O'ZBEKISTON RESPUBLIKASI MILLIY KITOB PALATASI
INV. № 3'11299

Ўзбекистон Республикаси Президенти Ислом Каримов жаноби олийларига

Бисмиллоҳир раҳмонир раҳийм

Муҳтарам Президентимиз!

Ўзбекистон Республикаси Вазирлар Маҳкамасининг «Муборак Ҳаж зиёратига борувчиларга ёрдам кўрсатиш ҳақида"ги қарорининг Муборак Рамазони шариф арафасида эълон қилиниши диёримиз мўмин-мусулмонларини ғоятда мамнун этди. Айниқса, мазкур қарорда зикр этилган енгиллик ва имтиёзлар эл кўнглидаги айни муддао бўлди.

Қарордан илҳомланиб, мамлакатимизни тараққиёт ва озодлик йўлидан бошлаб бораётган, диёримизнинг барча фуқаролари учун тенг шароит ва имкониятлар яратиб бераётган, муқаддас динимиз ва қадриятларимизни тиклаётган Сиз муҳтарам инсонга барча мусулмонлар номидан миннатдорлик изҳор қиламиз.

Юртимиз мустақилликка эришганидан буён ўтган вақт мобайнида Ўзбекистон жаҳон ҳамжамиятида муносиб ва ўзига хос ўринга эга бўлди.

1600 дан зиёд масжидимизда мусулмонлар эмин-эркин ибодат қилмоқдалар. Мустақиллик йилларида 20 мингдан ортиқ юртдошимиз муборак Ҳаж зиёратини амалга оширишга муваффақ бўлди. Сизнинг ташаббусингиз ва бевосита иштирокингиз билан Имом ал-Бухорий ҳазратлари ва бошқа уламоларимизнинг шуҳратини оламга янада кенгроқ таратаётган тадбирлар амалга оширилди. Юртимиз мусулмонлари ҳукуматимиз олиб бораётган изчил сиёсатни дилдан қўллаб-қувватлаб, эл-юрт равнақи, халқимиз бахт-саодати, миллий ва маънавий қадриятларимизни қайта тиклаш йўлида қилаётган барча хайрли ишингиздан бағоят мамнун бўлмоқда.

Ўзбекистондаги барча мусулмонлар 2000 йил 9 январь куни Сиз, халқимизнинг осойишта ва фаровон турмушини олий мақсад деб билган азиз Президентимиз учун овоз берадилар, деб ишонтирамиз.

Эзгу ишларингизда Аллоҳнинг ўзи Сизга мададкор бўлсин.

Самимий эҳтиром ила,
Ўзбекистон мусулмонлари идораси Уламолар Кенгаши

2000 йилга пешвозлик

Ўзбекистон давлат жаҳон тиллари университети халқаро журналистика факультети талабалари янги асрдаги орзу ва истаклари жамланган янги йил кечасини нишонладилар.

Кечага Ўзбекистон Республикаси Президентининг Давлат маслаҳатчиси Нарзулла Жўраев ташриф буюрди ва нутқ сўзлади.

— Халқаро журналистика факультетида таҳсил олаётган талабалар давримизнинг илғор фикрловчи ёшлари бўлмоғи керак,—деди у.—Биз интилаётган янги асрдаги демократик ҳуқуқий жамиятни сизларнинг иштирокингизсиз тасаввур қилиб бўлмайди.

Ташкил этилганлигига ҳали кўп бўлмаган мазкур факультетда 130 га яқин талаба таҳсил олмоқда. Факультетда 9 та, яъни араб, инглиз, немис, француз, корейс, хитой, испан, япон,рус тиллари ўқитилади. Бу борада тил гуруҳлари ташкил этилган бўлиб, малакали ўқитувчилар таълим беришади. Илм даргоҳи мудири Г. Боқиева, ўқитувчилардан С. Саидносирова, С. Умиров, Ш. Каримов, А. Аҳмедов, З. Омонқулов, Э. Холбобоев, Х. Исломжанова, М. Шарафиддинова ва бошқа устозлар ўз билим ва тажрибаларини ўргатишда толмаяптилар.

Ўз мухбиримиз

Сайловлардан мақсад – ислоҳотларни жадаллаштириш

22 декабрь куни Ўзбекистон Республикаси Президентлигига Ўзбекистон Халқ демократик партиясидан номзод Абдулҳафиз Жалолов Навоий вилояти сайловчилари вакиллари билан учрашди. Учрашувни Ўзбекистон Республикаси Президенти сайловини ўтказувчи 5-Навоий округи сайлов комиссияси раиси Б. Рўзиев олиб борди. Президентликка номзод А. Жалоловнинг ишончли вакили, Ўзбекистон ХДП Навоий вилояти кенгаши биринчи котиби Р. Ботиров унинг таржимаи ҳоли билан йиғилганларни таништирди.

Учрашувда Абдулҳафиз Жалолов нутқ сўзлади. Мустақил Ўзбекистонни, деди у йиғилганларга мурожаат этиб, табиий минералларга бой, мамлакатнинг асосий валюта цехи ҳисобланган, машҳур мутафаккир — шоир номи билан аталувчи, Навоий вилоятисиз тасаввур қила олмаймиз. Вилоятнинг ҳудудлари бепоён, иқтисодий салоҳияти улкан, келажаги порлоқ, одамлари — қийинчиликларда тобланган, мард ва танти.

Мустақиллик йиллари нафақат Навоий вилояти, балки, бутун мамлакат учун туб ўзгаришлар, салмоқли ютуқлар даври бўлди. Энг аввало, миллий ўзбек давлатчилиги тикланди. У жаҳон ҳамжамияти томонидан тан олиниб, минтақамизда тинчлик ва барқарорликни таъминлаш борасида, қатор ташаббус ва таклифлар билан чиқди. Бозор муносабатларига асосланган замонавий иқтисодиётнинг пойдевори бунёд этилмоқда. Аниқ мўлжалланган ижтимоий сиёсат аҳоли эҳтиёжманд гуруҳларнинг оғирини енгил қилмоқда. Миллий қадриятларимизга асосланган истиқлол маънавияти шаклланмоқда. Жамият ҳаётида диннинг ўрни ва аҳамияти қайта тикланди.

Президент И. А. Каримовнинг раҳбарлигида қўлга киритилган ушбу, инкор этиб бўлмас, ютуқларда навоийликларнинг муносиб улуши бор. Кўпгина қўшни давлатларда саноат издан чиқиб, иқтисодий инқироз гирдобидан чиқа олмаётган бир пайтда, бу ердаги мавжуд корхоналар қаторига, 3-гидрометаллургия, «Зарафшон-Ньюмонт», «Қизилқум фосфорит» каби, кўплаб йирик, шу жумладан, қўшма корхоналарнинг қурилиб ишга туширилиши мустақиллигимиз пойдеворига қўйилган ғиштлардир.

Бироқ, қилинган ишлар қанчалик салмоқли ва аҳамиятли бўлмасин олдинда бизни янада мураккаброқ ва масъулиятлироқ вазифалар кутаяпти. Шундай муҳим вазифалардан бири — демократик тамойилларни қарор топтиришдир. Жорий йилнинг 5 декабрида давлат ҳокимияти вакиллик идораларига бўлиб ўтган сайловлар ва келаси йилнинг 9 январига тайинланган республика Президенти сайлови — мамлакатимизнинг демократия сари қўяётган навбатдаги қадамларидир.

Зеро, сайловлар демократиянинг асосий шартларидан бири. Сайловларда фаол иштирок этган халқ ўз вакилларини сайлаш ва давлат ҳокимиятини шакллантириш орқали ўз сиёсий хоҳиш-иродасини ифода этади. Фуқароларнинг муайян қисмини бирлаштирувчи сиёсий партиялар учун сайловлар ўз дастурий ғояларини рўёбга чиқаришнинг ягона қонуний йўлидир.

Шулардан келиб чиқиб, Ўзбекистон ХДП мамлакатимиздаги барча сайловларда иштирок этмоқда. Партиянинг III Қурултойи Ўзбекистон Республикаси Президент сайловига ўз номзодини кўрсатгани кўпчиликка маълум. Бунда, ҳақиқий сайлов танловсиз бўлмаслиги, демакки, фуқароларга икки номзоддан бирини танлаб, унга эмин-эркин овоз бериш имкониятини яратиш лозимлиги ҳам ҳисобга олинди.

Сир эмас, баъзилар бу сайловда Президент И. А. Каримов билан беллашиш бефойда, демоқдалар. Ҳа, Ислом Абдуғаниевичнинг халқимиз орасида ва дунё миқёсида катта обрўйи шубҳасиз. Бунга у киши ўзининг халқчил сиёсати, матонатли меҳнати, ватанимизнинг азалий шоншуҳратини тиклаш учун қилаётган саъй-ҳаракатлари билан эришди. Шундай экан, сайловда И. А. Каримовнинг қўли устун бўлишлиги тўғрисидаги фикрлар асослидир.

Бироқ, бу бизни чўчитмаяпти. Чунки, сайловнинг натижаси партиямиз учун қандай бўлишидан қатъий назар, у мамлакатимизнинг демократик тараққиёт йўлидан илдам бораётганлигини намойиш этади, бизнинг ташкилотимиз эса жиддий сиёсий тажриба орттиради.

Партиямиз республика Президенти сайловига нафақат ўзининг муқобил номзоди, балки, муқобил сайловолди дастури билан ҳам иштирок этмоқда. Ушбу ҳужжатда мамлакат ривожи ва унинг истиқболларига бизнинг қарашларимиз ва ғояларимиз баён этилган.

Жумладан, сиёсий соҳадаги ислоҳотларни чуқурлаштириш йўлида давлат ҳокимиятини демократик негизларда такомиллаштириш талаб этилади. Бунинг учун давлатнинг қонун чиқарувчи — вакиллик, ижроия ва суд тармоқлари ҳамда фуқароларнинг ўзиниўзи бошқариш органларнинг мустақиллигини амалда таъминлаш, жамиятда сиёсий партияларнинг ўрни ва аҳамиятини ошириш, сайловларнинг чинакам демократик қонун-қоидаларга мувофиқ ўтказилишига эришиш, ватандошларимизнинг сиёсий фаоллигини юксалтириш лозим.

Иқтисодиётдаги ислоҳотлар самарадорлигини ошириш мақсадида, авваламбор, иқтисодий эркинлик муаммоларини кечиктирмай ҳал этиш, яъни мулкдорларнинг ўз мулки, ишлаб чиқарган маҳсулоти, олган даромади (фойдаси)га эгалик қилишига эришиш, кичик ва ўрта бизнесни ҳар томонлама қўллаб-қувватлаш ва рағбатлантириш, солиқлар тизимини ишлаб чиқаришнинг рағбатлантирувчи омилига айлантирмоқ зарур. Айни пайтда, давлат ҳокимияти ва бошқарув идоралари ходимларини корхона ва хўжаликларнинг хўжалик фаолиятига ўзбошимчалик билан аралашишларига чек қўйиш талаб қилинади.

Ижтимоий ҳаёт соҳасида аҳолини иш билан бандлигининг оқилона тизимини вужудга келтириш, шу масалага доир давлат дастурини қабул қилишни жадаллаштириш, иш ҳақи, пенсия ва нафақаларни индексациялашда инсон ҳуқуқлари умумжаҳон декларациясида мустаҳкамланган меъёрларга асосланиш, аҳолининг энг кам таъминланган гуруҳлари — нафақахўрлар, ногиронлар, кўп болалик оналар, ёлғиз қолган кексаларга ғамхўрликни давлат ва жамоат бирлашмалари томонидан мақсадли тарзда кўрсатишни давом эттириш, жамиятда хотин-қизлар ва ёшларнинг нуфузини ошириш, уларнинг ижтимоий фаоллигини оширишга қаратилган чора-тадбирларни изчиллик билан амалга ошириш каби кўплаб долзарб вазифалар ўз ечимини кутаётир.

Тажриба иқтисодий ислоҳотларни маънавият соҳасидаги ислоҳотлар билан уйғун олиб борган тақдирдагина самарадор бўлишини тақозо этмоқда. Бунда ёш авлодни миллий истиқлол талаблари, меҳнатсеварлик, ислоҳотларга садоқат, Ватанга чексиз меҳр-муҳаббат ва уни кўз қорачиғидай асрашга ҳамиша тайёрлик руҳида миллий ва умуминсоний қадриятлар асосида тарбиялашнинг бир бутун тизимини яратиш, бу ишларда, исломий (шарқона) ахлоқ-одоб меъёрлари ва маданиятидан оқилона фойдаланиш билан бир қаторда, фарзандларимизни турли сиёсийлашган диний оқимлардан сақлаш, диний жангариликнинг барча кўринишлари билан қатъий курашиш ҳам муҳим аҳамиятга эга.

Мамлакатимиз кўп миллатли давлатлардан бўлганлиги сабабли, юртимизда истиқомат қилувчи барча миллат вакилларининг иноқлиги, аҳиллигини мустаҳкамлаш барча миллатларнинг тили, миллати, анъаналари ва урф-одатларини ривожлантириш масалаларига эътиборни сусайтирмаслик ҳам муҳим вазифалар қаторига киради.

Номзод, шунингдек жамиятда зиёлилар, ўқитувчилар, олимлар, иқтисодиёт, тиббиёт, маданият тизимидаги ходимларнинг нуфузини ошириш масалалари, шунингдек мамлакатимизда ўтиш даврида долзарб бўлиб турган қатор муаммоларга тўхталиб ўтди.

Хатирчи тумани қишлоқ ва сув хўжалик бошқармаси ходими Ш. Султонова, вилоят электр тармоқлари корхонаси бўлим бошлиғи И. Загоскин, Навбаҳор тумани партия кенгаши биринчи котиби А. Пирматов ва бошқалар учрашувда сўзга чиқиб, Ўзбекистон Президентлигига сайловларнинг демократия талаблари доирасида ўтаётганлигини таъкидлаб, барча сайловчиларнинг унда фаол иштирок этишларига ишонч билдирдилар.

Ўзбекистон ХДП МК матбуот хизмати

Ватанни севмак иймондандур!

ЎЗБЕКИСТОН ОВОЗИ

Ўзбекистон Халқ демократик партияси газетаси

1999 йил 25 декабрь, шанба • № 152 (25.547).

Газета 1918 йил 21 июндан чиқа бошлаган

Ислом Каримовнинг Хоразм вилояти сайловчилари билан учрашуви

Мустақил Ўзбекистоннинг энг янги тарихидаги муҳим сиёсий воқеа — 2000 йилнинг 9 январида бўлиб ўтадиган Президентлик сайловига икки ҳафтадан сал кўпроқ вақт қолди. Истиқлол туфайли, ўз тақдирини мустақил белгилаш ҳуқуқига эга бўлган халқимиз бу тадбир билан иқтисодий ислоҳотлар ва демократик ўзгаришларнинг давом эттирилиши ҳамда чуқурлаштирилиши, ижтимоий барқарорлик ва фуқаролар ҳамжиҳатлигининг мустаҳкамланиши, фаровонликнинг ошиши ва Она ватаннинг гуллаб-яшнаши борасидаги умидларини боғламоқда.

Урганч шаҳрида Фидокорлар миллий демократик партиясидан Президентликка номзоди кўрсатилган Ислом Каримовнинг Хоразм вилояти сайловчилари билан бўлиб ўтган учрашуви бунинг яққол далили бўлди.

Учрашувни Ўзбекистон Республикаси Президенти сайловини ўтказувчи 12-Хоразм округ сайлов комиссиясининг раиси Ибодулла Бойжонов очди.

Президентликка номзоднинг ишончли вакили, Боғот тумани ҳокими Шакаржон Хўжаниёзова йиғилганларни Ислом Каримовнинг таржимаи ҳоли ва сайловолди дастури билан таништирди. У Ислом Каримовнинг ўзбек давлатчилиги ва халқимизнинг миллий ўзлигини англаши йўлидаги хайрли ишларининг ташаббускори ва асосий ташкилотчиси эканлигини таъкидлади.

Учрашувда Ислом Каримов нутқ сўзлади.

— Агар мендан ҳақиқий жасорат намунаси нима, деб сўрашганда, — деди Ислом Каримов, — хоразмлик оддий деҳқоннинг мураккаб иқлим шароитидаги ҳар кунлик меҳнати қаҳрамонлик, деб жавоб берган бўлур эдим.

Муқаддас Хоразм заминида бундан уч минг йил муқаддам миллий давлатчилик асослари яратилган. Ўзбекистон мустақилликка эришганидан буён, бу ерда кенг кўламли ўзгаришлар содир бўлди. Бундан икки йил муқаддам Хива шаҳрининг 2500 йиллиги халқаро миқёсда нишонланганлиги, орадан минг йил ўтиб, Хивада дунёдаги энг биринчи академия бўлган Маъмун академиясининг қайта ташкил этилганлиги бунинг яққол далилидир.

Яқинда вилоятда халқимизнинг миллий қаҳрамони Жалолиддин Мангубердининг 800 йиллиги ва ўзбек мумтоз адабиётининг атоқли намояндаси Муҳаммад Ризо Огаҳийнинг 190 йиллик тўйи нишонланди.

Вилоят иқтисодиётида ҳам янгиланиш жараёнлари давом этмоқда. Хоразмда мамлакат саноатининг янги соҳаларида етакчи деб ҳисобланадиган йирик корхоналар барпо этилди. 1200 та собиқ давлат корхоналарида мулкчилик шаклининг ўзгарганлиги ислоҳотлар тобора чуқурлашиб бораётганлигини кўрсатмоқда. Бунинг учун йирик инвестициялар, хорижий сармоялар жалб этилмоқда.

Ислом Каримов қайд этганидек, ҳукуматимизнинг шу йил май ойида қабул қилган қарорига кўра, вилоятда бозор ислоҳотларини чуқурлаштириш ва ижтимоий-иқтисодий тараққиётни тезлаштиришга доир дастур амалга оширилмоқда. Бундан кўзланган асосий мақсадлардан бири — яқин уч йил ичида 100 мингдан ортиқ янги иш ўринларини барпо этишдир.

Учрашувда сўзга чиққан Ал Хоразмий номидаги Урганч давлат университетининг талабаси Назокат Маткаримова, Хоразм Маъмун академиясининг раиси Азимбой Саъдуллаев, республика «Маънавият ва маърифат» марказининг вилоят бўлими раҳбари Гавҳар Ибодуллаева, Хонқа тумани Олажа қишлоғи фуқаролар йиғинининг раиси Шоҳназар Йўлдошев Ислом Каримовнинг вилоят аҳлининг чексиз ҳурмати ва ишончига сазовор бўлганлигини қайд этиб, уни мустақилликнинг мустаҳкамланиши ва Ватанимизнинг янада гуллаб-яшнашининг кафили эканлигини таъкидлашди.

Тимур ШАМАКОВ,
ЎзА мухбири.

Дипломатик муносабатлар ўрнатилди

Перу Республикасининг Бирлашган Миллатлар Ташкилотлар ҳузуридаги доимий ваколатхонасида Ўзбекистон Республикаси ва Перу Республикаси ўртасида БМТ ҳузуридаги доимий ваколатхоналар даражасида дипломатик муносабатлар ўрнатиш тўғрисидаги қўшма коммюнике имзоланди.

Ҳужжатни Ўзбекистон томонидан Ўзбекистон Республикасининг БМТдаги доимий вакили, Фавқулодда ва мухтор элчи Алишер Воҳидов, Перу томонидан эса Перу Республикасининг БМТдаги доимий вакили, Фавқулодда ва мухтор элчи Франциско А.Тудела имзоладилар.

«Жаҳон» АА

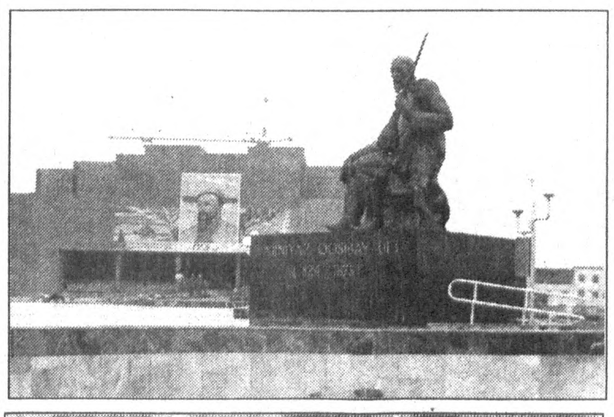

Яқинда қорақалпоқ мумтоз адабиётининг етук намояндаларидан бири Ажиниёз Қўсибой ўғли таваллудининг 175 йиллиги юртимизда кенг нишонланди. Ушбу байрамнинг сўнги босқичи Нукус шаҳрида бўлиб ўтди. Тадбир жараёнида Ажиниёз Қўсибой ўғлининг бой адабий меросини ўрганишга бағишланган илмий-амалий анжуман уюштирилди. Адибнинг туркий халқлар адабиёти ривожига қўшган ҳиссаси, унинг ҳаёти ва фаолияти, бой ижодий меросини ўрганиш хусусида таниқли адабиётшунос ва олимларнинг маърузалари тингланди.

Юбилейга бағишлаб Қорақалпоғистонда улкан бунёдкорлик ишлари бажарилди. Жумладан, Нукус шаҳрининг хушманзара жойида шоир номи билан аталувчи майдон бунёд этилди. Худди шу майдонда Ажиниёзнинг улуғвор ҳайкали қад ростлади.

Суратларда: ***1. Ажиниёз Қўсибой ўғлининг ҳайкали. 2. Юбилей тантаналаридан лавҳа.***

Омонбой МУРОТОВ (ЎзА) **олган суратлар.**

МАРКАЗИЙ САЙЛОВ КОМИССИЯСИДА

1999 йил 23 декабрь куни Ўзбекистон Республикаси Марказий сайлов комиссиясининг навбатдаги мажлиси бўлди. Мажлисни комиссия раиси Н. Комилов бошқарди. Мажлисда шу йил 19 декабрь куни 66 сайлов округида Олий Мажлис депутатларини сайлаш юзасидан ўтказилган такрорий овоз бериш якунлари кўриб чиқилди.

Овоз беришда барча сайлов округларида сайловчилар рўйхатига киритилган 3338912 сайловчидан 2918055 киши иштирок этди. Бу кўрсаткич тегишли округларда сайловчилар рўйхатларига киритилганларнинг 87,4 фоизини ташкил этди. Такрорий овоз беришда Тошкент шаҳридаги еттита сайлов округида 77,4 фоизи, Андижон вилоятидаги учта сайлов округида 94,6 фоизи, Бухоро вилоятидаги тўртта сайлов округида 90,1 фоизи, Жиззах вилоятидаги иккита сайлов округида 91,6 фоизи, Навоий вилоятидаги иккита сайлов округида 82,2 фоизи, Наманган вилоятидаги саккизта сайлов округида 89,7 фоизи, Самарқанд вилоятидаги еттита сайлов округида 87,9 фоизи, Сирдарё вилоятидаги учта сайлов округида 90,8 фоизи, Сурхондарё вилоятидаги бешта сайлов округида 82,6 фоизи, Тошкент вилоятидаги саккизта сайлов округида 88,4 фоизи, Фарғона вилоятидаги саккизта сайлов округида 92,7 фоизи, Хоразм вилоятидаги битта сайлов округида 90,0 фоизи, Қашқадарё вилоятидаги бешта сайлов округида 82,6 фоизи, Қорақалпоғистон Республикасидаги учта сайлов округида 87,1 фоизи иштирок этди.

Такрорий овоз бериш натижаларига кўра, 65 сайлов округида депутатлар сайланди. Шу жумладан, Ўзбекистон Халқ демократик партиясидан — 16, Фидокорлар миллий демократик партиясидан — 15, «Ватан тараққиёти» партиясидан — 11, «Адолат» социал демократик партиясидан — 2, «Миллий тикланиш» демократик партиясидан — 4, ҳокимият вакиллик органларидан — 12, сайловчилар ташаббускор гуруҳларидан — 5 депутат сайланди.

Олий Мажлисга сайлов ўтказувчи 179-Чорсу сайлов округида номзодлардан бирортаси ҳам сайловчиларнинг етарли миқдордаги овозни ололмаганлиги учун сайлов тўғрисидаги Қонуннинг 11 ва 44-моддаларига мувофиқ ушбу округда такрорий сайлов ўтказилади.

Марказий сайлов комиссияси тегишли округ сайлов комиссияларининг баёнларини кўриб чиқиб сайлов тўғрисидаги Қонуннинг 11,43 ва 46-моддаларига мувофиқ тарзда такрорий овоз бериш натижаларига кўра Олий Мажлис депутатлигига сайланганларни рўйхатга олиш тўғрисида қарор қабул қилди.

Олий Мажлис депутатлари сайлови такрорий овоз бериш бўйича барча жойларда қонун ҳужжатларининг талабларига тўла мувофиқ ўтди.

1999 йил 19 декабрда ўтказилган такрорий овоз беришда Ўзбекистон Халқ демократик партиясидан Ўзбекистон Республикаси Олий Мажлисига сайланган депутатлар рўйхати

№	Депутатларнинг фамилияси, исми, отасининг исми	Туғилган йили	Эгаллаб турган лавозими (машғулотининг тури)	Иш ва яшаш жойи	Сайлов округининг тартиб рақами ва номи
1.	Абдуллаев Мурадулло	1948	Ўзбекистон автомобиль йўлларини қуриш ва фойдаланиш Давлат акционерлик концерни бошқаруви раисининг биринчи ўринбосари	Тошкент шаҳри	56-Фиришкент
2.	Абдуллаев Рахмонқул	1955	"Сурхонозиқовқатсаноати" акционерлик жамияти раиси	Денов шаҳри	146-Денов
3.	Аскаров Бахтиёр	1942	Тошкент архитектура-қурилиш институти ректори	Тошкент шаҳри	21-Оқлон
4.	Бахронов Тохир Саидович	1959	"Ўзбекистон ҳаво йўллари" Миллий авиакомпанияси Бухоро аэропорти директори	Бухоро шаҳри	59-Пешку
5.	Джихангирова Дилбар Набиевна	1946	Ўзбекистон касаба уюшмалари Федерацияси кенгаши раиси	Тошкент шаҳри	166-Қизғалдоқ
6.	Мелкумов Александр Николаевич	1940	"Совпластитал" қўшма корхонаси бош директори	Тошкент шаҳри	18-Чилонзор
7.	Назаров Хамидулла Сотивалдиевич	1950	Ўзбекистон "Кимёлойиҳа" илмий-тадқиқот институти Чирчиқ бўлими бош директори	Чирчиқ шаҳри	157-Кимёгар
8.	Нормурадов Мурадулла	1946	Қарши муҳандислик иқтисодиёт институти ректори	Қарши шаҳри	230-Чироқчи
9.	Раматов Ачилбай Жуманиязович	1962	"Ўзтемирйўлтаъмирлаш" акционерлик жамияти бош директори	Тошкент шаҳри	2-Оқтепа
10.	Синдаров Абдурашид Джахангирович	1956	Сайхунобод тумани "Шўрўзак" ширкат хўжалиги бошқаруви раиси	Сайхунобод тумани	131-Сайхун
11.	Солиев Суфхонжон Мўйдинович	1957	Фарғона вилоят маҳаллий саноат компанияси раиси	Риштон тумани	188-Риштон
12.	Умаралиев Мухамаджон	1949	Андижон вилояти товар ишлаб чиқарувчилар ва тадбиркорлар палатаси раиси	Андижон шаҳри	35-Истиқлол
13.	Хасанов Урин Хасанович	1953	"Навоийазот" ишлаб чиқариш бирлашмаси бош директори	Навоий шаҳри	73-Навоий
14.	Эрданаев Алиқул Халимович	1957	"ABN AMPO банк Ўзбекистон АЖ" ижрочи директори	Тошкент шаҳри	231-Кўкдала
15.	Қурбанбаев Неъматилла	1951	"Наманганмевасабзавот" ҳудудий бирлашмаси раиси	Янгиқўрғон тумани	101-Заркент
16.	Қурбонов Ровшанбек Давлетович	1947	Ўзбекистон кардиология илмий-тадқиқот институти директори	Тошкент шаҳри	169-Қуйи Чирчиқ

Ёшлар — гиёҳвандликка қарши

Тошкент давлат университети маданият саройида Тошкент шаҳар гиёҳвандлик диспансери бош мутахассиси Розия Икромова ва Собир Раҳимов тумани 32-поликлиника бўлим бошлиғи Дилдора Ирисмуҳаммедовалар «Гиёҳвандлик ва уни олдини олиш» мавзусида талабалар билан мулоқот ўтказишди.

Минтақамизда яшаётган аҳолининг 17 ёшдан 22 ёшгача бўлган қатламлари орасида гиёҳванд моддаларни истеъмол қилишга мойиллик кўпроқ эканлиги учрашувда алоҳида таъкидланди. Аксарият ёшлар аввал бошдан шунчаки кўнгил ҳуши учун гиёҳванд моддаларни истеъмол қилиб, охир-оқибатда бедаво касалликка чалиниб қолмоқдалар.

Шифокор Д. Ирисмуҳаммедованинг айтишича, кейинги йилларда мамлакатимизда гиёҳвандлик хасталигига йўлиққан беморлар сони камайган.

Учрашувда сўзга чиққанлар Марказий Осиё минтақасининг баъзи бир ҳудудларида наркотик моддалар етиштирилаётганлигини ва унинг ёшлар саломатлигига салбий таъсир кўрсатаётганлигини ҳамда давлатимиз томонидан бундай иллатларга қарши жиддий кураш олиб борилаётганлигини айтиб ўтдилар.

«Туркистон-пресс»

Эзгуликка юз бургай башар...

Бир йилдан сўнг XXI асрни қарши оламиз. Ҳозир асримизнинг сўнгги – 2000 йилини кутиб оляпмиз. Ўтаётган ҳар бир кунимиз бизни табора XXI аср сари яқинлаштирмоқда. Давр чархпалаги тинмасдан айланади. Бу ҳаёт қонуни. Чархпалак парраги алмашмоқда, у қувончу шодлик, ғам-андуҳлар эвазига пайдо бўлган кўз ёшлар билан тўлган эди. Биз ушбу йиллар солномасини сарҳисоб айласак ғам-андуҳларнинг ёнида қувонч—шодликлар борлигини, улкан кашфиётлар яралганлигини кўрамиз. Ҳа, XX аср бизга улкан кашфиётлар ато этди, инсоният тарихида мисли кўрилмаган ҳодисалар рўй берди. Чунончи миллионлаб техник қурилмалар ўйлаб чиқилди. Яна бир буюк кашфиёт айнан шу асрда содир бўлди. Инсон қадами Ойга етди. Кўз кўриб қулоқ эшитмаган кашфиётлар сабабчиси бўлган инсоният саноғи шу асрда 6 миллиарддан ошди.

«Яхши» сўзининг ёнида «ёмон» сўзи ҳам ишлатилади. «Очарчиликка қарши ҳаракат» халқаро инсонпарварлик ташкилоти маълумотига қараганда, ҳозир дунёда 800 миллион киши очлиқдан азият чекмоқда. Бунинг оқибатида эса йилига 30 миллион киши нобуд бўлмоқда. Бу очарчиликлар табиий офатлар, қирғинбарот урушлар тобора тугаб бораётган аср юрагида из қолдирмоқда. Буни янги аср бўсағасида туриб бемалол айтиш мумкин. Асримиз бошида, яъни 1912 йил 12 апрель куни 1495 йўловчиси билан «Титаник» аталмиш улкан сув кемаси айсбергга урилиб баҳри уммон қаърига чўкиб кетди. Биринчи ва иккинчи жаҳон урушлари миллионлаб кишиларнинг ёстиғини қуритди. 1945 йилда Японияннинг Хиросима ва Нагасаки шаҳарларига илк бор инсониятга офат келтирувчи ядро бомбалари ташланди. Совуқ уруш қўланкаси неча йилдирки инсоният бошида кезиб юрибди. Тожикистондаги биродаркушлик уруши тўққиз йилдан, Афғонистондаги уруш 21 йилдан буён давом этмоқда. Шимолий Кавказдаги нотинчлик ҳаммага аён.

Қирғинбарот урушлар гоҳ Гитлер, гоҳ Сталин қиёфасида, гоҳ Франко диктатураси номидан курраи заминни қонга ботирди. Чернобль ҳалокатини оласизми, дунёга хавф солаётган, гоҳо ер тўғрисида, гоҳо диний, сиёсий урушларни оласизми, барча-барчаси XX асрда инсониятга осон кечмаганлигини кўрсатиб турибди. Башарият олдида кўндаланг бўлиб турган экологик муаммо ҳам, даъвосиз дард дея аталадиган СПИД ҳам айнан шу асрда туғилди. Мана сизга банибашар авлодининг XX асрни қандай якунлаётгани. Асрнинг башариятга улкан кашфиётлар билан биргаликда қатор оғриқлар ҳадя этганининг қисқача салномаси. Бу қулфатлар замирида миллионлаб қисматлар, миллионлаб кўзёшлар, отасиз гўдаклар, қанчадан-қанча барвақт хазон бўлган умрлар ётибди. Бу умрлар сизни ва бизни қайғуга чўмдиради. Ўзингиз билибми-билмай уларнинг тақдирига ачинасиз. Бу туйғу инсон боласи динидан, тилидан, ирқидан, миллатидан қатъий назар ЯГОНА ОИЛА эканлигини, Африқо қитъасининг қайғуси сизнинг ҳам қайғунгиз эканлигини беихтиёр ёдингизга солади. Сиз шунда англаб етасизки, инсонлар бир-бирига нақадар қайғудош, нақадар елкадош.

Бизга-чи? Бизга бу аср қандай жабру ситамлар, мукофотлар ато этди? Биз ҳам юқоридагилардан бенасиб қолганимиз йўқ. Ваҳшийлик билан йўғрилган ёвузлик бизга ҳам соя ташлаган эди. Бу асрда истибдод кишанини оёғимизга кийдик. Пешонамизга ўзимизга кўринмас қуллик тамғаси босилди. Халқни тўғри йўлга бошловчи кишилар: зиёлиларимиз, уламоларимиз, бойларимиз ўлимга, сургунга ҳукм қилинди. Маърифат йўлига, ҳуррият йўлига чорловчи жадидчиларимиз қамоқларга олинди, йўқ қилиб ташланди. Ёвузлик ўз ишини қилди. Бунга сабаб халқ бирлашмаган эди. У ерда парокандалик ҳукм сураётган, қўрқоқлар, сотқинлар кўпаётган эди. Инсон ўзлигини унутиб Чингиз Айтматов таърифлаган «манқурт»ларга айланаётган эди. Ҳайрият XX аср ўрталарига келиб бу тузум сал бўшагандек кўринган эди. Кўпчилик кишиларимиз «халқ душман»лигидан фориғ бўлди. Сургунлардан, қамоқлардан озод қилинди.

Ҳар қалай ўзимизни қўлга ола бошладик. Лекин, бу озод бўлдик дегани эмас эди. Ҳали ҳам истибдод кишани оёқларимизни сиқаётган эди. Ниҳоят аср охирлари 1989 йил 21 октябрда Ўзбек тилига давлат мақоми берилиб, ҳуррият куртак очган эди.

Ҳа, бу аср боши бизни зулмат ботқоғига ташлаб, аср охирида истиқлол чўққиларига олиб чиқди. Биз XX аср охири 1991 йил 1 сентябрда тўлиқ мустақил бўлдик. Баҳодир ўғлон юртга бош бўлди. Унинг бошчилигида бирлашдик, ўз йўлимизни топдик. Халқни бирдамликка бошловчи инсон эса эзгулик курашларига, ҳуррият курашларига чорлади. Озод Ватаннинг озод фуқаросига айландик. Аввало шу кунларга етказган Оллоҳга ҳамду саноолар бўлсин. Биз февраль воқеалари иштирокчилари ҳақида сўзламоқчи эмасмиз. Улар иблисларку, нимасини ҳам гапирамиз. Нафратли сўзларга арзимайди улар. Тоҳир Маликнинг «Шайтанат» асаридаги иборани сал бошқачароқ қилиб айтадиган бўлсак: «Агар уларни (хоинларни) ҳайвон деб атайдиган бўлсак, ер юзидаги жамики ҳайвонлар келиб бизнинг ёқамиздан олади. Бизни шуларга ўхшатдингми?!» деб. Биз шунга амин бўлдикки, бирлашган халқ яхшилик учун, эзгулик учун курашган халқ абадий бўларкан. Биз бугун янги аср остонасида туриб бу сўзларни бемалол айтишимиз мумкин. Янги юз йилликка ёруғ юз билан кириб борғаймиз иншооллоҳ. Муборак остонада туриб ўзлигимизни таниганимизни, ўзлигимизни англаганимизни англаб турибмиз. Эртанги саодатли кунларда урушлар бўлмаслиги учун, кўзёшлар тўкилмаслиги учун, истиқлол қадрини қиммати учун, Ватан келажагининг равнақи учун курашиб яшаймиз. XXI асрда юртбошимиз айтганидек «Ўзбекистон — келажаги буюк давлат» бўлгай.

Ёшлар нигоҳи

Аслиддин АБДУЛАЗИЗ ўғли, Шуҳрат ОРИФ

Соғлом авлод тарбияси йўлида

Мустақиллигимизнинг илк йилларидаёқ мамлакатимизда соғлом авлод тарбияси энг устувор вазифалардан қилиб белгиланган эди. Бунга мос равишда давлат миқёсида ҳал этиладиган асосий муоммалар сифатида қаралиб келинмоқда. Зеро, соғлом авлод — ватан қудратидир. Бунинг учун эса фарзандларимизни нафақат жисмоний соғлом, балки маънавий дунёси бой, дунёқараши кенг, ҳар томонлама билимли, ақлли қилиб тарбиялаш зарур.

Юртимизда халқ таълимини янада такомиллаштириш, давлат таълим стандарти асосида янги педагогик технологияларни таълим-тарбия жараёнига татбиқ этаётган билим масканларини аниқлаш, рағбатлантириш, илғор педагогик тажрибаларни оммалаштириш мақсадида Ўзбекистон Халқ таълими вазирлиги «Йилнинг энг яхши мактаби» республика кўрик-танловини эълон қилган эди.

Яқинда Республика таълим марказида шу кўрик-танловнинг якунловчи босқичи бўлиб ўтди. Унда Қорақалпоғистон Республикаси, Тошкент шаҳри ва вилоятлардан ғолиб мактаблар қатнашди.

Тошкент шаҳридаги 9-ўрта мактаб ўз ютуқлари, ўқувчиларнинг амалий иш намуналари, янги педагогик технологияни таълим ва тарбияга жорий этиш бўйича тақдим этилган кўргазмалар, фотоальбомлар, видеолавҳалари энг ижобий деб топилди ва «Йилнинг энг яхши мактаби» номини олишга сазовор бўлди.

Нодир ХОЛМАХМАТОВ

Янги минг йиллик бўсағасидаги ўйлар

МАЪРИФАТГА ҚАЙТИШ

Бундан икки йил бурун худди ҳозиргидай Янги йил кунлари «Шарқ» концерни хайрли бир ишга қўл урганди. Концернимизга салмоқли фойда келтираётган тижорат дўконларимиздан бир нечтасининг фаолияти тугатилиб, улар ўрнига янги, замонавий, Тошкентдаги энг йирик китоб дўконларини очгандик. Уни эзгу ният билан «Шарқ зиёкори», деб номлагандик. Салобатли, гўзал бу дўкон кирган китобхонни нафақат ўз дилига яқин китоблари билан, балки замонавий кўриниши, дидли безалиши билан ҳам кўнглини чоғ этсин деб, ўшанда бир миллион сўмдан ортиқ маблағ сарфлаб таъмирладик. Мана, ҳозир ушбу китоб маскани шаҳримиздаги энг кўркам, энг харидоргир зиё масканига айланди. Ўзимизнинг нашриётимизда тайёрланиб, босмахонамизда чоп этилган барча китоблар ўша куннинг ўзидаёқ ушбу дўконнинг пештахтасидан ўрин олади. Энг муҳими, уларнинг баҳоси жуда арзон. Кўплаб китоб тижорати билан шуғулланувчилар шу ердан янги асарларни харид қилиб, бошқа жойларга олиб бориб, устига қўшимча баҳо қўйиб сотишади. Дўконда нафақат китоблар, ўзимизда ва бошқа нашриётларда чоп этилган ўқув қўлланмалари, иш қоғозлари, дафтарлар, кундаликлар, умумий дафтарлар, тақвимлар, плакатлар мавжуд. Ҳозир ушбу «Шарқ зиёкори» фирмамизнинг Самарқанд, Хива, Жиззах, Андижон, Бухоро, Қашқадарё, Сурхондарёда филиалларини ташкил этдик. Бу зиё тарқатувчи бўлинмаларимиз ҳам халқимизга намунали хизмат кўрсатиб китобсеварларни хушнуд этмоқдалар.

Ўша йиллари айримлар, хусусан ўзимизнинг ходимлар ҳам «бозор иқтисодиёти шароитида иқтисодий самара берадиган, нақд фойда келтирадиган ишлар билан шуғулланганимиз яхши эмасми?», деган мулоҳазани ҳам билдиришганди. Мен уларга «бугунги бир сўм фойдани ўйлаб, эртанги ёруғ кун талабини унутмайлик. Ҳеч маҳал китобшунослик катта пул маъносида фойда бермаса ҳам халқни, келажак ёш авлоднинг маънавияти, маданияти, тафаккури учун бебаҳо хизмат қилади. Буюк келажакни эса айнан маънавиятли, етук билимдонларгина бунёд этишга қодир бўлади», деб ҳовирини босган эдим.

Ўтган вақт эса ҳозирги кунни ўйлаганлар янглишганини аниқ кўрсатди. Эртадан кечгача одам аримайдиган дўконларимизда (улар шаҳримизда ҳозир учтага етди, яна кўпайтирмоқчимиз) бўлганингизда, кишиларнинг билимга чанқоқлик билан китоб олишаётганини кўрганингизда дилингиз яйрайди. Асли саводхон, китобхон, илмга чанқоқ, маърифатсевар халқ туриш-турмуш, тириқчилик ташвишларидан ортиб, яна китобга кўнгил очганидан, китоб оламига қайтганидан хурсанд бўласан, киши.

Ҳаётнинг бир ҳақиқати бор. Китоб ўқиган халқни енгиб бўлмайди. Уни сотиб олиб ҳам бўлмайди. Чунки у оқ-қорани, ҳақиқатни, ноҳақликдан ажрата олади. Китоб ўз моҳиятига кўра эзгуликни, адолатни тарғиб этади, ўқувчида поклик ҳиссини тарбиялайди. Бу олийжаноб одоб дилига кўчган одамни енгиб, алдаб ё сотиб олиб бўладими? Йўқ, асло. У ўз уйи, фарзандлари, юрти, халқи учун жон фидо, ватанпарвар бўлиб етишади. Мана бу инсоний фазилат билим булоғи бўлган китобнинг кучи, қудратидандир. Мана, китобнинг бебаҳо қиммати.

Ярим асрдан ортиқ умрим китоблар ичида ўтгани боис, уларнинг дунё юзини кўриш жараёнининг нақадар сермеҳнат, мураккаб ва машаққатли эканлигини билганим боис, давраларда китобдан сўз очсам айримлар жон қулоғи билан эшитади, лекин энсаси қотадиганлар ҳам бўлади. Лекин улар вақт ўтиб «фалон китоб хўп аломат экан», деб қолишади. Мана китобнинг сеҳрию, билганга бетаррор мехр-оқибат, маънавий фойдаси десак арзийди. Китоб ўқиб йиғлаганларни, кўзи очилганларни, йўлини топиб кетганларни, ундан ўзига куч-қудрат олганларни кўрганман. Ҳали сиёҳи ҳам қуримаган китобни қўлга олиб худди суюкли фарзандини ўпгандай, кўзига суртганларни кўриб, дунёда энг буюк мўъжиза китоб эканлигига имон келтирганман.

Мени кечирасиз-у, шу шукрона замонда нопоклик билан юртига хиёнат қилиб, унга тош отаётганлар асли китобсизликдан, маърифатсизликдан, нонкўрликдан, дунёси бағри каби тор, қалби тош, савоб билмай адашган нопок кимсалар эканлигидандир. Шунинг учун ҳам халқни китобга, ўқишга чорлаш, инсофга даъват этиш, ёшларда маънавий ҳордиқ чиқаришдек ўта зарур неъмат ҳисобланувчи китоб ўқишдек одат, мутолаа кўникмасини юзага келтириш маънавият ва маърифатни такомиллаштириш борасидаги энг муҳим ишларнинг биридир.

Бизнинг «Шарқ» нашриёт-матбаа концернимиз ана шундай, бутун фаолиятини юртдошларимиз маънавияти ва маърифатини юксалтиришга бахшида этган даргоҳ. Зиёкор корхонамиз тарихи мустақиллигимиз тарихи билан бевосита боғлиқ. 1991 йил 1 сентябрь Президентимиз Ислом Каримов томонидан Мустақиллик куни деб эълон қилингач, орадан роса 2 ой ўтиб, ўша йили 5 ноябрда юртбошимиз «Шарқ» нашриёт-матбаа концернини ташкил этиш тўғрисида»ги Фармонларга имзо чекдилар. Нашриётимиз солномасида янги, истиқлолга интилган истиқбол даври бошланди. Биз жамоамиз аҳли билан янги мафкура — ўзликни англаш, миллий қадриятларни тиклаб, китоб, газета, журналлар воситаси ёрдамида кенг тарғиб қилиш, мустақилликнинг фидойи, онгли, етук ватанпарварларини тарбиялайдиган янги, замонавий адабиётни чоп этиш ишига киришиб кетдик.

Ўтган даврни эсласак, ўта мураккаб, машаққатли ва шарафли йўлни мардоналик билан босиб ўтибмиз. Собиқ марказдан ажралиб чиққач, ўзбек ноширчилиги ва матбаасининг олдида кўпгина зарур ва мураккаб вазифалар турарди. Ҳар қандай қийинчиликка қарамай, халқимизни газета, журнал, бадиий, иқтисодий ва сиёсий адабиёт каби маънавият булоқларидан узлуксиз баҳраманд этиш зарурати мавжуд эди. Янги ҳамкорлар топиш, кўп миқдорда зарур ҳом ашё ресурсларини яратиш лозим эди. Собиқ Иттифоқ буюртмаси билан бизнинг босмахонамизда чоп этиладиган кўп миллион нусхали газета ва журнал, китоблар нашри тўхтагач, кўп ишчиларимиз қатори машина-техникаларимиз ҳам ишсиз қолиши хавфи бор эди. Мураккаб ва муҳим вазиятдан безарар чиқиш учун корхонамиз мутахассисларининг ихтиролари асосида янги технологиялар жорий этилди, бадиий, илмий, услубий адабиётлар чоп этишга, умуман китоб ноширчилигига катта куч ва маблағ сарфладик. Бу ерда ҳам биз юртбошимизнинг доимий ғамхўрликларини сезиб турдик. Шахсан халқимиз йўлбошчисининг маънавиятга ҳақиқий ҳомий эканликлари ўша мустақилликнинг дастлабки кезларидаёқ амалда намоён бўлганди. Президентимизнинг саъй-ҳаракатлари ва ғамхўрликларига таяниб биз Германиянинг дунёга танилган, матбаа ускуналарини тайёрлайдиган машинасозликка ихтисослаштирилган «Ман пламаг», «Ман роланд», «Гейделберг» каби босма машиналари, «Мюллер Мартини», «Колбус» ва «Зиглох» каби китоб тайёрлайдиган замонавий автомат линияларига эга бўлгандик. «Шарқ»нинг бугунги юксак натижаларининг таъмал тошини ҳам, таъбир жоиз бўлса, шу йўсинда юртбошимизнинг ўзлари «Шарқ» номини ҳам қўйиб бергандилар. Шу зайл ҳар йили минглаб номда, миллионлаб нусхада китоблар, газета, журналларни чоп этамиз. Айни пайтда ташкилотлар учун зарур бўлган иш қоғозлари, ҳужжатлар бланкаларидан тортиб, таклифномаю ташриф қоғозлари, сертификат, акциялар, дипломлар, гувоҳномаларгача босмахонамизда сифатли даражада, арзон нархда чоп этяпмиз, бу ҳам фаолиятимиз учун зарур бўлган омил, қолаверса, иқтисодимизнинг бир томонини кўтариб турибди.

Ундан ташқари, ҳозир 100 га яқин газета, 60 дан ошиқ журнал чоп этяпмиз. Уларнинг технологик жараёни, ишлаб чиқариш графиги, ҳом ашё таъминоти, ўз вақтида ўқувчига сифатли, кўркам кўринишли ҳолда етиб бориши аниқ режаларга таяниб бир текис ишлаш механизмини ташкил қилишни тақозо этади. Режали иш тутиш, мутахассисларнинг юксак малакаси корхонамиз тизимида бу вазифаларни ўз вақтида, сўзсиз уддалашга имкон беради. Натижада бизнинг «Шарқ» собиқ Иттифоқ миқёсидаги нашриётлар орасида парчаланмай, оғир иқтисодий бўҳронлардан беталофат чиқиб, аксинча беқиёс ривож топган, нуфузи ошиб бораётган корхонага айланди.

Бундай ижобий янгиликни биргина якунланаётган йил мисолида кўриш ҳам мумкин. Ўтган йили ялпи маҳсулотлар ишлаб чиқариш бўйича 1 миллиардли маррага етган бўлсак, бу йилги ҳисоб-китоблар бўйича бир ярим миллиард сўмдан ошиқ миқдорда босма маҳсулот ишлаб чиқарамиз. Иш ҳақи ўтган йили 12 минг сўмга етган эди, бу йил 14 минг сўмга айланаяпти. Бунга асосан маҳсулот ишлаб чиқариш ҳажмини кўпайтириш, матбаа босма машиналаридан оқилона, унумли ва тежамли усулда фойдаланиш, корхонага янги техника ва технологияларни тадбиркорлик билан жорий этиш, мутахассисларимизнинг тажрибасидан ижобий фойдаланишимиз эвазига эришяпмиз. Бизнинг шиоримиз: «Тез, сифатли ва арзон». Ҳамкорларимизнинг буюртмаларини тез суръатда, аъло сифатда ва арзон нархларда нашр қилишга эришишдир. Улкан корхонамизнинг мураккаб жараёнли ишлаб чиқариш механизми мана шу аниқ асосга қурилган. Шунинг эвазига корхонамиздан мамнун буюртмачиларнинг қадами узилмайди. Бундай ишончли ҳамкорлик корхонамиз юксалишининг муҳим ва асосий омилларидан бири, десак тўғри бўлади.

Янги йил бўсағасида турибмиз. Биз уни шунчаки, навбатдаги янги йил сифатида эмас, янги давр, янги аср, янги минг йилликка тайёргарлик деб қарашимиз керак. Кутилмаганда «2000 йил муаммоси» айниқса, бизнинг компьютерлашган матбаачилигимизда ҳам муайян мураккаб бўлган қийинчиликларни туғдирмоқда. Ҳозир уларнинг олдини олиш учун чет эллик мутахассислар билан ҳамкорликда бирмунча техникавий тараддудларни амалга оширяпмиз. Муаммолар бугина эмас, матбаачилик деярли чет эл хом ашёси ҳисобига ишлайдиган соҳа, хом ашёларнинг эгалари томонидан нарх-наволарнинг ошиб бориши, конвертация жараёни билан боғлиқ масалалар, олиб келинадиган хом ашёлар шартномаларини божхона ва бошқа назоратловчи идораларда ҳужжатларни расмийлаштириш муддатларининг чўзилиб кетиши каби ҳолатлар янги йилда тартибга тушади, деган умиддамиз.

Кейинги пайтда қўлга киритилган ютуқларимиздан бири — кўп рангли альбомлар, китобларни чоп этишни ўзлаштириб, уни ишлаб чиқаришга татбиқ этолганимиз бўлди. Бу тажрибани дастлаб Буюк Соҳибқирон Амир Темурнинг 660 йиллик тўйи арафасида яратган альбомларимиздан бошладик. Не бахтки, улар Парижда ЮНЕСКО томонидан Амир Темур тўйи тантаналарига бағишлаб ўтказилган йирик анжуманда жаҳон илм аҳли, тарихчи олимлар, маданият арбобларининг эътиборига сазовор бўлди. Сўнг бу анъана Бухоро ва Хива шаҳарларининг 2500 йиллик юбилейларига атаб, Имом ал-Бухорий, ал-Фарғоний каби алломалар тўйларига бағишлаб чоп этилган кўп рангли нафис асарларда янада нозик сайқал топди. Бу йўналишдаги тажриба ва малакаларимизнинг чўққиси куни кеча «Ислом Каримов» номли альбом-китобни чоп этганимиз бўлди. Айнан шу китоб бунгача чет элда чоп этилган эди. Агар ҳозир чет элда ва бизда чоп этилган китоб нусхаларини ёнма-ён қўйсак деярли фарқлай олмайсиз. Биз сифат борасида эришилган бундай тенгликдан мамнунмиз.

Қолаверса, бу асар Президентлик сайлови арафасида дунё юзини кўргани бағримизни фахрга тўлдиради. Шуни ҳам айтиш керакки, биз яратган китоб чет элдагисидан бир неча баравар арзондир. Чет элда китоб чоп этиш учун катта миқдорда валюта тўлашга тўғри келадики, шу йўсин китобларни ўзимизда тайёрлаб мамлакатнинг қанчалаб валютаси тежаб қолинишига ёрдам бераяпмиз. Эндиликда чет элда катта миқдордаги валюта ҳисобига китоб бостириб келиш тажрибасидан деярли воз кечса ҳам бўлади.

Яна бир ютуғимиз ёшларимизни билимли этиб тарбиялаш учун зарур дарсликларни чоп этишда ҳам муайян тажриба тўпладик. Кейинги йилларда бизда нашр этилган «Умумий биология», «Иқтисод алифбоси», «Русский язык», «Ўзбекистон тарихи», «История Узбекистана» каби кўплаб китоблар, дарсликлар сифати, бежиримлиги, кўркамлиги ва энг муҳими, арзонлиги билан оғизга тушди. Ўқувчилар, ота-оналар, ўқитувчи-мутахассислардан ҳамон илиқ мазмундаги хатларни кўплаб олганимиз бунга исбот бўла олади. Яқинда Халқ таълими вазирлигининг етти жилдлик таълим стандартлари китобларини чоп этдик. У ҳам маорифимизга катта ёрдам бўлди. Эндиликда Халқ таълими, Олий ва ўрта махсус таълим вазирликлари билан янада кенгроқ, каттароқ миқёсларда бевосита ҳамкорликда ишлаш вақти етилди. Биз бунга доимо тайёрмиз, зарур бўлса бугуноқ иш бошлашимиз мумкин, ҳамма гап шерикларимизда қолган.

Фаолиятимизнинг самараси сифатида яқинда Испаниянинг пойтахти Мадрид шаҳрида фаолият кўрсатадиган В.І.Д. (Бизнесни қўллаб-қувватлаш дирекцияси) Халқаро конценциясининг Халқаро Сифат «Олтин юлдузи» билан тақдирландик. Бу халқаро доирада нуфузли саналган мукофот маҳсулотнинг юқори сифати ва ишлаб чиқаришдаги юксак профессионализм учун берилади. Бу, албатта бизни Янги йилда ҳам ўз корхонамизнинг мавқеини янада баланд тутишга чоғлайди.

Мен юқорида маънавият ҳақида гап бошлагандим. Ва бу борадаги икки йил аввал бошлаган бир саъй-ҳаракатимиз ва унинг бугунги хайрли натижалари ҳақида гапирдим. Шу кунларда яна бир савобли ва зарур бир ишнинг этагидан тутиб турибмиз. Концернимизнинг қошида каттакон клуб бор эди. Лекин кейинги пайтларда ундан самарали фойдаланилмай ётганди. Унинг ўрнида «Шарқ» зиё маскани» деб номланган маданият ва маърифат уйи ташкил этиш ниятидамиз. Эътибор берсангиз, кейинги йилларда шоир, ёзувчи, илм аҳли билан учрашувлар, турли тадбирлар камайиб кетди. Бир пайтлар таҳририятларда ҳам ижодий учрашувлар бўлиб турарди. Иқтисодий шароитдан келиб чиқиб, газета-журнал таҳририятлари ўзларининг бундай мажлис заллари, катта хоналарнинг иқтисодий таъминотини уддалай олмай қолдилар. Яъниким, бундай маросимлар ўтказадиган жойнинг ўзи қолмади. Бу эса ижод аҳли ўртасидаги адабий мулоқот, баҳс, ўзаро фикр алмашуви имкониятларини камайтириб қўйди. Замонавий таъмирдан кейин бу даргоҳ мана шундай учрашувлар учун айнан муносиб маскан бўлишига ишончимиз комил.

Бундан ташқари бу масканда ажойиб кутубхона ташкил этмоқчимиз. Ҳозир айримларнинг китоб сотиб олишга қурби етмайди. Янги асарларни шу масканга келиб ўқиб кетаверади. Қолаверса, яна бир бўлимни газета-журналлар учун ажратмоқчимиз. Унда нашрларнинг кўп йиллик таҳламлари бўлади. Ижодий меҳнат учун, айниқса, журналистлар ижоди учун бирор мақола ёзиш асносида тарихий таҳламларни варақлашга тўғри келади. Ҳозир таҳририятларда ўз газеталарининг таҳламлари жой торлигидан йўқолиб бораяпти. Айримлар макалатурага ҳам топшириб юборишаяпти. Маърифат уйимиз битгач, ҳар бир газета, журнал нашри учун алоҳида, махсус ўрин ажратиб қўямиз. Қайси нашрни ўқимоқчи бўлган газетхон кутубхонага кириб бемалол ишлаши учун зарур бўлган шароитларни яратамиз. Яна бу ерда спорт тўгараклари, нашрлар музейлари, бичиш-тикиш устахонаси, санъат ихлосмандлари учун алоҳида курслар очмоқчимиз. Шу йўсин халқимизни маънавият ва маърифатга, гўзаллик, билимга, зиёга ошно этишга ўзимизнинг камтарин улушимизни қўшмоқчимиз.

Икки йил олдин очган китоб дўконимиз китобсевар халқнинг назарига тушди, уларнинг оғирини енгил этмоқда, кишиларни маданият, маънавият, маърифатдан баҳраманд этмоқда. Ўйлайманки, вақт ўтиб бу зиё масканимиз ҳам соғлом, комил, маърифатли авлод тарбиясида ўз ўрнини топади. Бу даргоҳ ҳам худди олдингисидай одамларнинг назаридаги, эътиборидаги, серзавқ, серилҳом мулоқот масканига айланади, иншоолло!.

Ислом ШОҒУЛОМОВ, «Шарқ» нашриёт-матбаа концерни раиси

Британия — Франция:
ГЎШТ МОЖАРОСИ

Франция ҳукумати Буюк Британия қорамол гўштини ўз мамлакатига киритилишига розилик бермаса, Люксембургдаги Европа адолат суди Франсияга қарши иш қўзғаши мумкин. Хельсинкида бўлиб ўтган Европа Иттифоқи давлатлари учрашувида Европа комиссияси Франция ҳукуматини бу ҳақда расман огоҳлантирди.

Бундан уч йил муқаддам Европа Иттифоқи Буюк Британия қорамолларида қутуриш касаллиги аломатлари борлиги сабаб Англия қорамол гўштининг сотилишини расман тақиқлаб қўйган эди. Англияликлар ўз маҳсулоти хавфсизлигини исботлагач, Европа Иттифоқи шу йили август ойида мазкур уч йиллик тақиқни бекор қилди. Лекин Франция бундан мустасно эди. Париж маъмурларининг фикрича, қорамол гўштининг хавфсизлигига ҳамон шубҳа бор ва Франция ҳукумати ўз фуқароларининг ҳаёти ҳақида табиий равишда қайғуради. Икки мамлакат ўртасидаги "гўшт можароси" шу тариқа бошланган эди.

Мазкур можаро Англия билан Франция ўртасидаги анъанавий "рақибчилик" муносабатлари ҳали ҳамон сақланиб келаётганини кўрсатаётгандек. Европада бу икки давлат бир-бирининг қитиғига тегишни хуш кўрадиган қўшниларга қиёсланади. Дарҳақиқат, Франция Буюк Британия қорамол гўштига қарши тақиқни бекор қилмагач, британияликлар ҳам Франция гўшт маҳсулотларини олмай қўйди. Асос шу бўлдики, фаранглар гўшт учун боқиладиган моллар озуқасига биологик чиқиндилар каби айрим ножоиз маҳсулотлар аралаштиради, деган овозалар тарқалди. Натижада британиялик мутахассислар буни инсон саломатлиги учун ўта хавфли деб топди. Лекин орадан кўп ўтмай, билдирилган айбнома нотўғри экани сабаб, Британия мазкур тақиқни бекор қилишга мажбур бўлди.

Франция қишлоқ хўжалик вазири Жан Главани "Би-Би-Си" радиосига берган интервьюсида Буюк Британия қорамол гўштига тақиқ атай қилинаётган иш эмаслигини айтди. "Бунинг асосий сабаби фаранг харидорлари саломатлиги учун қайғуришдир. Франциядаги мустақил илмий текшириш агентлигининг хулосаларига кўра, Буюк Британия қорамол гўштининг хавфсиз эканига ҳамон кафолат йўқ", деди у.

Лекин Буюк Британия гўшт хавфсиз, бинобарин, Франциянинг хатти-ҳаракатлари асоссиз эканини таъкидламоқда. Хусусан, қишлоқ хўжалик вазири Ник Браннинг айтишича, муаммони ҳал қилишнинг энг осон йўли Европа Иттифоқи қарорига риоя қилиш. У Франция Европа Иттифоқининг хулосасига бўйсуниши керак, деган фикрда.

Британия Бош вазири Тони Блэр ушбу масала бўйича фикрини баён қилар экан, Франция Европа Иттифоқи қонунини бузаётганини таъкидлади. "Қонунларга риоя қилиш ҳамма учун фойдали. Хусусан, Европа Иттифоқи мамлакатларининг бирортаси билан сен-менга бориш Буюк Британия манфаатларига бутунлай зид. Буни Буюк Британия йилига 10 миллиард фунт стерлинг ҳажмида озиқ-овқат ва ичимлик маҳсулотлари экспорт қилишидан ҳам англаш мумкин", деди у.

Айрим таҳлилчиларнинг фикрича, икки мамлакат ўртасидаги гўшт можароси сабаби аслида бошқа, яъни бозор. Шу боис айни вақтда англияликлар Франция қишлоқ хўжалик маҳсулотларини олмай қўйиши эҳтимоли ҳам йўқ эмас. Агар шундай бўлса, франциялик деҳқонларнинг бозори касод... Буюк Британия дўконларида Франция қишлоқ хўжалик маҳсулотларини истаганча учратиш мумкин. Хусусан, фаранг олмаларини. Хийла вақт муқаддам англияликлар мамлакат дўконлари биринчи навбатда Англия олмаларини сотиши кераклиги ҳақида баҳс ҳам қилганди. Негаки, Лондон супермаркетларида Франциядан келтирилаётган олмаларнинг бозори анча чаққон. Сабаби, улар арзон. . .

Хуллас, минтақа бозорида мустаҳкам мавқени эгаллаш ҳар икки мамлакат учун ҳам стратегик аҳамиятга эга. Қолаверса, бу бозорда басмабас куч синашадиган давлатлар Буюк Британия ва Франциянинг эмас. Бозорда яна бир кучли иқтисодиёт эгаси — Германия ҳам бор.

Фарҳод АРЗИЕВ, ЎзА мухбири. Лондон.

Хитой кўчаларида.

Хитойнинг Эньчжэнь шаҳарида мамлакатда компьютер ишлаб чиқариш буйича энг йирик база қуриш бошланди. Ушбу база фойдаланишга топширилгач, унда йилига 1 миллион дона компьютер ишлаб чиқариш мўлжалланган.

Лойиҳага кўра, бўлажак иншоот майдони 370 минг гектар бўлади ва унинг қурилиши учун жами 230 миллион юан (1 АҚШ доллари 8,2796 юанга тенг) сарфланади.

Компьютер база қурилиши 2001 йилда якунланади.

***

Хитойда 2010 йил охирига бориб давлат машинасозлик корхоналарининг 90 фоизи компьютерлаштирилади.

Конструкторлик ва ишлаб чиқариш ишлари компьютер технологияси ёрдамида амалга оширилади.

Машинасозлик ХХР халқ хўжалигининг асосий таянч соҳаларидан бири ҳисобланади. Мутахассисларнинг таъкидлашича, машинасозлик корхоналари компьютерлаштириш орқали янги-янги технологияларни қўлга киритиш ва рақобатбардош маҳсулотлар ишлаб чиқариш имконига эга бўлади.

ҲАФТАЛИК КЎРСАТУВЛАР

ДУШАНБА 27

ТВ

6.30 «Ассалом, Ўзбекистон!»
8.00-8.40 «Таҳлилнома».
8.40 Лирик тароналар.
9.10 «Ўзлик». Бадиий-публицистик кўрсатув.
9.40 Кино янгиликлари.
10.00, 12.00,14.00, 18.00 Янгиликлар.
10.05 «Олтин тож». Телевизион ўйин.
10.25 Кундузги сеанс: «Осилсанг, баланд дорга осил». Бадиий фильм.1-серия.
11.25 Футбол майдонларида.
11.55 Ватан тимсоллари.
12.05 Ўзбекистон телерадиокомпанияси бадиий жамоаларининг концерти.

«Умид» намойиш этади:

12.45 «Ойдин келажак йўлида».
13.05 «Маҳорат».
13.30 «Олам қўшиққа тўлсин». Мусиқий дастур.
14.10 «Оталар сўзи — ақлнинг кўзи».
15.30 «Қишлоқ ҳаёти».
15.55 Ватан тимсоллари.
16.00 «Сўлим мавсум». Бадиий фильм.
17.35 «Камолот сари».
18.10 Болалар учун. «Қувноқлар даврасида».
18.30 «Тафсилот».
18.50 «Бахтли воқеа».
19.25, 19.55, 20.25, 21.00 Эълонлар.
19.30 «Ахборот» (рус тилида)
20.00 Биржа ва банк хабарлари.
20.10 Оқшом эртаклари.
20.30 «Ахборот».
21.05 «Умидим қолди». Мусиқий дастур.
21.30 «Бунёдкорлик». 8.Болаларга салом берайлик.
21.50 «Австралиянинг ёввойи табиати». Телесериал. премьераси. 3-қисм.
22.45 «Умид» намойиш этади: «Ой чиқмаган оқшом». Телевизион театр. 1-қисм.
23.35 «Ахборот».
00.05 «Маънавият» дастури.
00.50 «Оқ шудринг» қишлоғи». Бадиий фильм.
2.15-2.20 Ватан тимсоллари.

YOSHLAR TELEKANALI

18.00 Кўрсатувлар дастури.
18.05 «Янги авлод» студияси намойиш этади («Ким эпчил-у, ким чаққон»)
18.40 «ТВ-саёхат».
18.55 «Мусиқий лаҳзалар»
19.00 «Давр». Ахборот дастури.
19.30 «Ёшлар» телеканалида.
19.35 «Муножот».
19.55 «Ёшлик баёзи».
20.00, 20.50, 22.30 Эълонлар.
20.05 «Полиция комиссари». Кўп қисмли телевизион бадиий фильм.
20.55 «Бунёдкорлик». «Истиқлол, ёшлар ва истиқбол». Видеофильм. 5-қисм.
21.15 «Бир жуфт қўшиқ».
21.25 «Қишлоқдаги тенгдошим».
21.55 «Ёшлар» телеканалида.
22.00 «Давр». Ахборот дастури.
22.35 «Муҳаббат қаҳваси». Телесериал.
23.20 «Ёшлар» телеканалида спорт дастури:
Футбол. Ҳафтанинг энг яхши учрашуви.
00.50 «Тонг юлдузи».

ТНТ

17.55 Кўрсатувлар дастури.
18.00 «Ёрилтош». Мульттўплам.
18.15 «Сен ҳақингда ва сен учун». Янги йил сони.
18.30, 21.30, 22.30 «Пойтахт». Ахборот кўрсатуви.
18.45 Телегазета «Экспресс». «Табриклаймиз, қутлаймиз».
19.15 «Бунёдкорлик». 6.»Савоб ишни ҳар ким ҳар куни қилмоғи керак».
19.35 «Ёввойи табиат».
20.25, 21.00 Эълонлар.
20.30 «Ахборот».
21.05 «Янги иқтисод».
21.20 Кичик концерт.
21.45 «Халқ саломатлиги йўлида».
22.15 «Бурч ва маъсулият».
22.45 «Тап-тортмаслар». Телесериал. 12-серия.
23.10 «Телефакт».
23.20 «Спорт-тайм». Йилнинг энг яхши спортчилари.
23.45 Оҳанглар ва эълонлар.
23.55 Кинонигоҳ. «Эрга тегмангиз қизлар».
1.00 «Пойтахт». Ахборот кўрсатуви.
1.15 «Хайрли тун, шаҳрим!»

4ТВ

РЖТ 7.30-9.00
14.55 Кўрсатувлар тартиби.
15.00-16.10 ТУРКИЯ ТЕЛЕВИДЕНИЕСИ
16.10 «СНН. Жаҳон янгиликлари» (инглиз тилида)
16.40 «Тенгдошлар».
17.00 «Интернет ҳудуди».
17.15 «СНН-шоу».
17.30 «Бу ажиб дунё».
17.45 «Мультчархпалак».
18.00 «Комиссар Рекс». Телесериал.
19.00 «Дил изҳори».
19.10 «Ўғрини ушла». Телесериал.
19.35 «Оламда нима гап?» Ахборот курсатуви.
19.45 «Ов мавсуми». Жангари фильм. 2-серия.
20.45 «Хайрли тун, кичкинтойлар!»
21.00 «Время».
21.40 «Махфий ҳужжатлар». Сериал (X-Files)
23.20 «Дил изҳори».
23.30 «Вести».
24.00 «Соккер-клуб».
00.15 «Ахборот».
00.40 «Тунингиз осуда бўлсин!»

30 канал

15.00 га қадар профилактика.
15.05, 18.00, 20.20, 00.30 — «Телеҳамкор», «Метеохабар».
15.30 «Эсдалик учун дастхат».
16.00 «Карапуз-ТВ».
16.25 «Фақат хотин-қизлар учун!». Тележурнал.
16.50 «Бахт». Телесериал (Бразилия).
17.45 «Хит-коктейль».
18.25 «Узурпатор аёл». Телесериал (Мексика).
19.10 «Ошиқона». Мусиқий дастур.
19.30 Спорт шарҳи.
19.50 «Дўндиқча». Телесериал.
20.45 «Клип-совға».
21.30 «30-канал»да кинооқшом.
23.15 «Тутинган она». Криминал сериал (Италия — АҚШ).
24.00 Мусиқий-дам олиш дастури.

СЕШАНБА 28

ТВ

6.30 «Ассалом, Ўзбекистон!»
8.00-8.30 «Ахборот».
*
8.30 Марказий газеталар шарҳи.
8.45 «Олтин оҳу». Мультфильм.
9.05 «Зарблар сеҳри». Мусиқий дастур.
9.30 «Оила». Тележурнал.
10.00,12.00, 14.00, 18.00 Янгиликлар.
10.05 Янги алифбони ўрганамиз.
10.25 Кундузги сеанс: «Осилсанг, баланд дорга осил». Бадиий фильм. 2-серия.
11.25 «Шоирлар — болаларга».
11.55 Ватан тимсоллари.
12.05 «Бир наво истар кўнгил». Мусиқий дастур.
12.25 «Ойдинбоғ».
12.45 «Австралиянинг ёввойи табиати». Телесериал 3-қисм.
13.40 «Бунёдкорлик». 8.Болаларга салом берайлик.
14.10 «Маънавият» дастури.
14.55 «Ўзлигинг намоён қил!» Экранда — Қорақалпоғистон Республикаси.
15.25 «Кўзгу». Тележурнал.
15.55 Ватан тимсоллари.
16.00 «Санъат олами»
16.20 «Қишлоқ ҳақида ўйлар».
16.40 «Замонавий аёл». Бадиий фильм.
18.10 «Ҳиммат».
18.25 «Истеъдод», Мусиқий дастур.
18.50 «Олам ва одам».
19.05 «Имконият».
19.25, 19.55, 20.25, 21.00,21.50 Эълонлар.
19.30 «Ахборот» (рус тилида)
20.00 «Зиё».
20.10 Оқшом эртаклари.
20.30 «Ахборот».
21.05 «Бунёдкорлик». 9.Менинг мулким.
21.25 «Оталар чойхонаси». Мусиқий дам олиш дастури.
22.15 «Оқ ўраган оналар».
22.40 «Умид» намойиш этади: «Ой чиқмаган оқшом» Телевизион театр. 2-қисм.
23.30 «Ахборот».
24.00 «Уч плюс икки». Бадиий фильм.
1.25-1.30 Ватан тимсоллари.

YOSHLAR TELEKANALI

18.00 Кўрсатувлар дастури.
18.05 «Сувости экспедицияси». Телесериал. 3-қисм.
18.55 «Ёшлар» телеканалида.
19.00 «Давр». Ахборот дастури.
19.30 «Мусиқий лаҳзалар».
19.35 «02» тўлқинида.
19.50 «Ёшлар овози».
20.15, 21.05, 22.40 Эълонлар.
20.20 «Полиция комиссари». Кўп қисмли телевизион бадиий фильм.
21.10 «Марду-майдон».
21.35 «Гулбаҳор Эрқулова куйлайди».
21.55 «Ёшлар» телеканалида.
22.00 «Давр». Ахборот дастури.
23.45 «Бритиш Американ Тобако: Ўзбекистон диёрида 5 йил».
23.45 «Муҳаббат қаҳваси». Телесериал.
23.30 «Ёшлар» телеканалида спорт дастури. Теннис.
00.30 «Янги тонг».

ТНТ

17.55 Кўрсатувлар дастури.
18.00 «Ёрилтош». Мульттўплам.
18.15 «Сен ҳақингда ва сен учун». Янги йил сони.
18.30, 21.30, 22.30 «Пойтахт». Ахборот кўрсатуви.
18.45 Телегазета «Экспресс». «Табриклаймиз, қутлаймиз».
19.15 «Бунёдкорлик». 7.»Миллат кўзгуси».
19.35 «Ёввойи табиат».
20.25, 21.00 Эълонлар.
20.30 «Ахборот».
21.05 «Спорт оламида». Йилнома.
21.45 «Менинг Тошкентим». Байрам дастури.
22.45 «Тап-тортмаслар». Телесериал. 13-серия.
23.10 «Ёшлар ҳудуди».
23.40 «Чет эл эстрада юлдузларининг концерти».
00.10 Кинонигоҳ. «Лайли ва Мажнун».
1.45 «Пойтахт». Ахборот кўрсатуви.
2.00 «Хайрли тун, шаҳрим!»

4ТВ

14.55 Кўрсатувлар тартиби.
15.00-16.10 ТУРКИЯ ТЕЛЕВИДЕНИЕСИ
16.10 «СНН. Жаҳон янгиликлари».
16.40 «Тотли оғу». Телесериал.
17.40 «Мультчархпалак».
17.55 «Дил изҳори».
18.00 «Комиссар Рекс». Телесериал.
19.00 «Сени излайман».
19.45 «Ов мавсуми». Жангари фильм. 3-серия.
20.45 «Хайрли тун, кичкинтойлар!»
21.00 «Время».
21.50 «Ўғрини ушла». Телесериал.
22.15 «Оламда нима гап?» Ахборот кўрсатуви.
22.25 «Дил изҳори».
22.30 «Вести».
23.00 «Спорт клуб».
23.15 Кинематограф. «Коломбо. Соф виждон билан...» Бадиий фильм.
1.15 «Ахборот» (рус тилида).
1.40 «Тунингиз осуда бўлсин!»

30 канал

9.05 «Мусиқий тонг». Мусиқий-дам олиш дастури.
9.30 «Даракчи». Дам олиш дастури.
10.00, 13.30, 18.00, 20.20, 01.40 — «Телеҳамкор», «Метеохабар».
10.30 Мусиқий дастур.
11.00 Тонгги киносеанс. «Бермуд учбурчаги». Саргузашт фильм (Польша).
12.45 «Кичик сеньорита». Телесериал (Бразилия).
14.00 Кундузги киносеанс. «Оҳ, водевиль, водевиль». Мусиқий комедия.
15.30 Мусиқий дастур.
16.00 «Карапуз-ТВ».
16.25 «Фақат хотин-қизлар учун!». Тележурнал.
16.50 «Бахт». Телесериал.
17.45 «Хит-коктейль».
18.25 «Узурпатор аёл». Телесериал.
19.10 «Ошиқона». Мусиқий дастур.
19.30 Спорт шарҳи.
19.50 «Дўндиқча». Телесериал.
20.45 «Клип-совға».
21.30 «30-канал»да кинооқшом.
23.15 «Тутинган она». Криминал сериал.
24.00 Мусиқий дастур.

ЧОРШАНБА 29

ТВ

6.30 «Ассалом, Ўзбекистон!»
8.00-8.30 «Ахборот».
*
8.30 Марказий газеталар шарҳи.
8.45 «Опера санъати».
9.15 «Фавқулодда 20 дақиқа».
9.35 «Ўзбектелефильм» намойиши: «Усуллар парвози».
10.00, 12.00,14.00,18.00 Янгиликлар
10.05 «Талаб ва таклиф».
10.30 Кундузги сеанс: «Қора қиқчибақа чангалида». Бадиий фильм.
12.05 «Кичкинтой устахонаси».
12.30 «Инсон—ҳаёт гултожи».
12.50 «Ринг». Спорт дастури.
13.15 «Муҳлис ёхуд қўшиқ изидан». Мусиқий дастур.
13.40 «Бунёдкорлик». 9.Менинг мулким.
14.10 «Остонаси тиллодан». Адабий кўрсатув.
14.45 «Нотаниш дил суҳбати».
15.05 «Жаҳон спорти».
15.20 «Дунё шаҳарлари».
15.30 «Рақслар гулдастаси».
15.55 Ватан тимсоллари.
16.00 «Кўнгил мулкига сафар».
16.20 «Мутлақ устунлик билан». Бадиий фильм.
17.35 «Битик».
18.10 Болалар учун. «Санъат ғунчалари».
18.30 «Чиноз истиқлол йилларида».
18.50 Экран қўйлари.
19.05 «Ислоҳот ва масъулият».
19.25, 19.55, 20.25, 21.00 Эълонлар.
19.30 «Ахборот» (рус тилида)
20.00 «Таълим-тарбия миллий дастури амалда».
20.10 Оқшом эртаклари.
20.30 «Ахборот».
21.05 «Президент арчаси».
22.05 «Бунёдкорлик». 10.Ўзбекистон ифтихори.
22.25 Бобомурод Ҳамдамов куйлайди.
22.50 «Австралиянинг ёввойи табиати». Телесериал премьераси. 4-қисм.
23.45 «Ахборот».

«Тунги ҳамроҳ».

00.15 «Ғазалхон ёшлигим».
1.00 «Сирли шарча». Бадиий фильм.
2.05-2.10 Ватан тимсоллари.

YOSHLAR TELEKANALI

18.00 Кўрсатувлар дастури.
18.05 «Янги авлод» студияси намойиш этади («Эркатойнинг байрами»)
18.35 «Далил ва шарҳ».
18.50 «Мусиқий лаҳзалар».
19.00 «Давр» Ахборот дастури.
19.30 «Ракурс».
19.50 «Ёшлар куйлаганда».
20.00 «Спорт-лотто».
20.30, 21.15, 22.30 Эълонлар.
20.35 «Полиция комиссари». Кўп қисмли телевизион бадиий фильм.
21.20 «Бунёдкорлик». «Истиқлол, ёшлар ва истиқбол». Видеофильм. 6-қисм.
21.40 «Спектаклдан сўнг...»
22.00 «Давр». Ахборот дастури.
22.35 «Муҳаббат қаҳваси». Телесериал.
23.20 «Ёшлар» телеканалида спорт дастури. Интерфутбол.
00.50 «Янги йил саёҳати».
1.20 «Хит-коллекция».
1.40 «Хайрли тун!»

ТНТ

17.55 Кўрсатувлар дастури.
18.00 «Ёрилтош». Мульттўплам.
18.15 «Осойишталик посбонлари».
18.30, 21.30, 22.30 «Пойтахт». Ахборот кўрсатуви.
18.45 Телегазета «Экспресс». «Табриклаймиз, қутлаймиз».
19.15 «Моҳир жарроҳлар».
19.35 «Ватанни севмоқ иймондандир».
20.00 «Ривоят».
20.15 «Мумтоз қўшиқлар».
20.25, 21.00 Эълонлар.
20.30 «Ахборот».
21.05 «Хусусийлаштириш: қадам-бақадам».
21.45 «Маржон».
22.10 «Дилором наволар».
22.45 «Тап-тортмаслар». Телесериал. 14-серия.
23.10 «Олтин давр». Ёшлар билан янги аср бўсағасида мавзуида суҳбат.
23.30 «Кўзгу». Тележурнал.
23.50 Оҳанглар ва эълонлар.
00.00 Кинонигоҳ. «Омад ҳамиша келавермайди».
1.20 «Пойтахт». Ахборот кўрсатуви.
1.35 «Хайрли тун, шаҳрим!»

4ТВ

РЖТ 7.30-9.00
*
14.55 Кўрсатувлар тартиби.
15.00-16.10 Туркия телевидениеси
16.10 «СНН. Жаҳон янгиликлари».
16.40 «Тотли оғу». Телесериал.
17.40 «Мультчархпалак».
17.55 «Дил изҳори».
18.05 «Сиз кутган учрашув».
18.25 «Оламда нима гап?» Ахборот кўрсатуви.
18.35 «Ўғрини ушла». Телесериал.
19.00 «Инсон ва қонун».
19.45 «Ов мавсуми». Жангари фильм. 4-серия.
20.45 «Хайрли тун, кичкинтойлар!»
21.00 «Время»
21.50 «Дил изҳори».
22.00 «Тасвир-99». «Канн шерлари» Халқаро реклама фестивалининг Тошкентдаги тақдимот маросими.
23.00 «Вести».
23.30 Кинематограф.»Гирт етим». Кинокомедия.
1.00 «Ахборот» (рус тилида).
1.25 «Тунингиз осуда бўлсин!»

30 канал

9.05 «Мусиқий тонг». Мусиқий-дам олиш дастури.
9.30 «Даракчи». Дам олиш дастури.
10.00, 13.30, 18.00, 20.20, 00.30 — «Телеҳамкор», «Метеохабар».
10.30 Мусиқий дастур.
11.00 Тонгги киносеанс. «Гайдуклар қасоси». Саргузашт фильм (Руминия).
12.45 «Кичик сеньорита». Телесериал.
14.00 Кундузги киносеанс. «Эрга тегманг, қизлар». Мусиқий комедия.
15.30 «Мусқаймоқ». Мусиқий-дам олиш дастури.
16.00 «Карапуз-ТВ».
16.25 «Фақат хотин-қизлар учун». Тележурнал.
16.50 «Бахт». Телесериал.
17.45 «М» намойиш этади». Мусиқий дастур.
18.25 «Узурпатор аёл». Телесериал.
19.10 «Ошиқона». Мусиқий дастур.
19.30 Спорт шарҳи.
19.50 «Дўндиқча». Телесериал.
20.45 «Клип-совға».
21.30 «30-канал»да кинооқшом.
23.15 «Тутинган она». Криминал сериал.
24.00 «Дўстлар даврасида». Мусиқий-дам олиш дастури.

ПАЙШАНБА 30

ТВ

6.30 «Ассалом, Ўзбекистон!»
8.00-8.30 «Ахборот»
8.30 Марказий газеталар шарҳи.
8.45 «Янграсин шўх яллалар». Мусиқий дастур.
9.15 «Сайқал».
9.35 «Ишқнома». Адабий кўрсатув.
10.00,12.00, 14.00,18.00 Янгиликлар
10.05 Япон тили. Болаларнинг қишки таътил кунларида:
10.25 «Жасур йигитчалар». Мультфильм.
10.35 Кундузги сеанс: «Қор маликаси». Бадиий фильм.
12.05 «Билимлар байрами».
12.30 «Олов дамини даф этиб...»
12.45 «Австралиянинг ёввойи табиати». Телесериал. 4-қисм.
13.40 «Бунёдкорлик». 10.Ўзбекистон ифтихори.
14.10 «Орият шажараси».
14.30 Экранда — кинокомедия: «Бошпана излаб...»
16.00 Эстрада тароналари.
16.25 «Ўзбектелефильм» намойиш этади: «Қорақалпоғистон алоқа тизими». Премьера.
16.35 «Йил мактаби-99». Республика кўрик-танлови.
16.55 «Санъат — дўстлик кўприги».
17.10 «Ажаб саодат эрур...» Бадиий-публицистик кўрсатув.
17.30 «Энг гуллаган ёшлик чоғимда».
18.10 «Таянч нуқтаси».
18.20 «Шоҳруҳ клуби»нинг 1000 кўрсатуви.
19.00 «Ҳидоят сари».
19.25, 20.25, 21.00 Эълонлар.
19.30 «Ахборот» (рус тилида)
19.55 «Юзма-юз».
20.10 Оқшом эртаклари.
20.30 «Ахборот».
21.05 «Акс-садо».
21.30 «Кўҳна замин оҳанглари». Мусиқий -таҳлилий кўрсатув.

«Умид» намойиш этади:

22.05 «XXI аср талабалари».
22.35 «Умид» сафарда.
23.20 «Футбол, сен менинг қувончим». Бадиий-спорт дастури.
00.05 «Ахборот».
00.35 «Сомон йўли».
1.05-1.10 Ватан тимсоллари.

YOSHLAR TELEKANALI

18.00 Кўрсатувлар дастури.
18.05 «Сувости экспедицияси». Телесериал 4-қисм.
18.55 «Мусиқий лаҳзалар».
19.00 «Давр». Ахборот дастури.
19.30 «Ёшлар» телеканалида.
19.35 «Иймон».
20.00 «Олтин мерос».
20.05, 20.55, 22.30 Эълонлар.
20.10 «Полиция комиссари». Кўп қисмли телевизион бадиий фильм.
21.00 «Тил ва дил».
21.35 «Ёшлик формуласи».
21.50 «Қалбим ардоғи». Мусиқий дастур.
22.00 «Давр». Ахборот дастури.
22.35 «Муҳаббат қаҳваси». Телесериал.
23.20 Сиз севган гуруҳ: «Сетора».
24.00 «Спорт китъаси».
00.30 «Хайрли тун!»

ТНТ

17.55 Кўрсатувлар дастури.
18.00 «Яна бир учрашув».
18.30, 21.30, 22.30 «Пойтахт». Ахборот кўрсатуви.
18.45 Телегазета «Экспресс». «Табриклаймиз, қутлаймиз».
19.15 «Парвоз». Янги йилга бағишланади.
19.35 «Ҳанда дўкони».
20.20 «Марҳабо, Янги йил!»
20.25, 21.00 Эълонлар.
20.30 «Ахборот».
21.05 «Тошкент ва тошкентликлар».
21.25 «Менинг замоним».
21.45 «Армуғон». Мусиқий дастур.
22.15 «Ривоят».
22.45 «Тап-тортмаслар». Телесериал. 15-серия.
23.10 «Яхши кайфият».
23.40 «Марҳабо, Янги йил!»
23.45 Оҳанглар ва эълонлар.
23.50 Кинонигоҳ. «Тақдир ҳазили ёки қушдек енгил бўлинг». 1-серия.
00.55 «Пойтахт». Ахборот кўрсатуви.
1.10 «Хайрли тун, шаҳрим!»

4ТВ

РЖТ 7.30-9.00
14.55 Кўрсатувлар тартиби.
15.00-16.10 ТУРКИЯ ТЕЛЕВИДЕНИЕСИ
16.10 «СНН. Жаҳон янгиликлари».
16.40 «Тотли оғу». Телесериал.
17.40 «Мультчархпалак».
17.55 «Мюзик-холл».
18.15 «Дил изҳори».
18.25 «ТВ-4 да Немис тўлқини».
18.40 «Ўғрини ушла». Телесериал.
19.05 «СНН-шоу».
19.20 «Кино сайёраси».
РЖТ
19.45 «Ов мавсуми». Жангари фильм. 5-серия (якунловчи)
20.45 «Хайрли тун, кичкинтойлар!».
21.00 «Время».
21.50 «Ташриф».
22.05 «Оламда нима гап?» Ахборот кўрсатуви.
22.10 «Боулинг-шоу». Дам олиш дастури.
23.00 «Вести».
23.30 Кинематограф. «Қорбўрон ўйини». Бадиий фильм.
1.05 «Ахборот» (рус тилида).
1.30 «Тунингиз осуда бўлсин!»

30 канал

9.05 «Мусиқий тонг». Мусиқий-дам олиш дастури.
9.30 «Таниш чеҳралар». Мусиқий-дам олиш дастури.
10.00, 13.30, 18.00, 20.20, 00.30 — «Телеҳамкор», «Метеохабар».
10.30 Мусиқий дастур.
11.00 Тонгги киносеанс. «Турк оғасининг васияти». Саргузашт фильм (Венгрия).
12.45 «Кичик сеньорита». Телесериал.
14.00 Кундузги киносеанс. «Ола-була рейс». Комедия.
15.30 Мусиқий дастур.
16.00 «Карапуз-ТВ».
16.25 «Фақат хотин-қизлар учун!». Тележурнал.
16.50 «Бахт». Телесериал.
17.45 «Музик роунд». Мусиқий-дам олиш дастури.
18.25 «Узурпатор аёл». Телесериал.
19.10 «Ошиқона». Мусиқий дастур.
19.30 Спорт шарҳи.
19.50 «Дўндиқча». Телесериал.
20.45 «Клип-совға».
21.30 «30-канал»да кинооқшом.
23.15 «Тутинган она». Криминал сериал.
24.00 «Дўстлар даврасида». Мусиқий-дам олиш дастури.

ЖУМА 31

ТВ

6.30 «Ассалом, Ўзбекистон!»
8.00-8.30 «Ахборот».
*
8.30 Марказий газеталар шарҳи.
8.50 «Наво таралсин». Мусиқий дастур.
9.15 «Қиз қалъаси». Мультфильм.
9.35 «Осон эмас...». Адабий кўрсатув.

Болаларнинг қишки таътил кунларида:

10.00 «Қувноқ шаҳарча». Телебеллашув.
10.40 Кундузги сеанс: «Яшил водий сари». Мультфильм премьераси.
11.50 «Юрт ҳақида қўшиқ». Публицистик кўрсатув.
12.10 «Шинаванда бола».
12.40 «Қўшигимиз Сизга армуғон». Мусиқий дастур.
13.05 «Миттивойлар оиласи». Кинокўрсатув.
13.30 «Сидней олимпиадаси эшик қоқмоқда». Спорт дастури.
14.10 «Тотли малагим». Бадиий фильм.
15.40 «Машриқ оҳанглари».
16.00 «Аёл дунёни тебратар». Адабий-бадиий байрам дастури.
16.45 «Сарҳисоб».
17.30 «Олтин тож»да Янги йил. Телевизион ўйин.
18.10 «Ёшлар даврасида». Мусиқий-бадиий дастур.
19.25, 21.15 Эълонлар.
19.30 «Йилнома» (рус тилида)
20.10 Оқшом эртаклари.
20.30 «Йилнома».
21.20 «Янги йил базми» ёки саргузашт томоша.
23.50 Янги йил табриги.
00.05 «Янги йил базми» ёки саргузашт томошанинг давоми.
3.35 «Жазда фақат қизлар». Бадиий фильм.
5.00-5.05 Ватан тимсоллари.

YOSHLAR TELEKANALI

17.35 Кўрсатувлар дастури.
17.40 «Янги авлод» студияси намойиш этади («Катта танаффус»)
18.20 «Турфа олам».
18.35 «Бунёдкорлик». «Истиқлол, ёшлар ва истиқбол». Видеофильм.
18.55 «Мусиқий қутлов».
19.00 «Давр». Ахборот дастури.
19.35 «Эколаш».
19.55 «Мусиқий қутлов».
20.00 «Лаззат».
20.50 «Ёшлар» телеканалида.
20.55 «Обид-шоу».
21.50 «Мусиқий қутлов».
22.00 «Давр». Ахборот дастури.
22.35 «Янги йил садолари». Мусиқий байрам дастури.
23.50 «Янги йил табриги».
00.05 «Ассалом, Янги йил!»
00.10 «Янги йил садолари». Мусиқий байрам дастури (давоми)
2.55 «Ёшлар» телеканалида жаҳон юлдузлари эстрадаси.
3.55 «Ассалом, Янги йил!»

ТНТ

8.50 Кўрсатувлар дастури.
8.55 «Ёрилтош». Мульттўплам.
9.20 «Қиш тароналари».
9.40 Болажонлар экрани. «Ўн икки ой».
10.35 «Бир шингил табассум».
11.50 «Увайсий». Миллий рақс томошаси.
12.35 Кинонигоҳ. «Омад ҳамиша келавермайди».
13.55 «Пойтахт». Ахборот кўрсатуви.
14.15-15.00 «Янги йил қувончлари». Болалар концерт дастури.
***
17.55 Кўрсатувлар дастури.
18.00 Болалар учун «Куралай». Янги йил сони.
18.30, 21.30 «Пойтахт». Ахборот кўрсатуви.
18.50 Телегазета «Экспресс». «Табриклаймиз, қутлаймиз».
19.20 «Шунчаки ҳазил».
20.10 «Қутлов». Мусиқий дастур.
20.30 «Йилнома».
21.15 «Сарҳисоб кечаси». Байрам дастури.
23.55 «Янги йил табриги».
00.10 «Сарҳисоб кечаси». Байрам дастури (давоми).
2.30-3.55 Кинонигоҳ. «Тақдир ҳазили ёки қушдек енгил бўлинг». 2-серия.

4ТВ

РЖТ 7.30-9.00
14.55 Кўрсатувлар тартиби.
15.00-16.10 ТУРКИЯ ТЕЛЕВИДЕНИЕСИ
16.10 «Мультчархпалак».
16.30 «Тотли оғу». Телесериал.
17.30 «Дил изҳори».
17.40 «Дурдаршан».
18.10 «Тенгдошлар».
РЖТ
19.25 «Қушдек енгил бўлинг» қаҳрамонлари М.Евдокимов ҳузурида.
20.00 «Омадли жентльменлар». Янги йил кинокомедияси.
21.35 «Мўъжизалар майдони».
22.45 Кўрқоқ, Анқов ва Телба «Самагончилар» комедиясида.
23.10 «Время». Йил якунлари.
23.50 Янги йил табриги.
РЖТ
00.05 - 4.15 РЖТда 2000 йилнинг янги йил туни.

30 канал

9.05 «Ўн икки ой». Мультфильм.
10.00 «Санта-Клаус ва сеҳрли барабан». Мультфильм.
11.00 «30-канал»да комедия. «Эд» (АҚШ).
12.30 «30-канал»да комедия. «Табиб Адамс» (АҚШ).
14.45 «Юлдузлар карвони». Янги йил табрик ва қутловлари.
15.20, 19.00 — «Янги йил мультфейерверки».
16.00 «М» намойиш этади: Янги йил дастури.
16.30 «30-канал»да комедия. «Карнавал кечаси».
18.00 Дўстларимиз табриклари.
18.20 «Висол». Янги йил дастури.
19.30 «Клип-совға». Янги йил телетабрикномаси.
21.30 «30-канал»да комедия. «Бечора Саша».
23.05 «30-канал»да Янги йил. Мусиқий-ҳажвий дастур.
24.00 Янги йил табриги.
00.05 Янги йил хити.
00.30 «30-канал»да комедия. «Янги йил билан» операцияси».
02.20 «Дунё Янги йилни кутмоқда».

ШАНБА 1

ТВ

6.30 «Ассалом,Ўзбекистон!»
8.00-8.45 «Йилнома».
8.45 Марказий газеталар шарҳи.
9.00 «Оппоқ олам қўшиғи». Мусиқий дастур.
9.25 «Ҳидоят сари».
9.50 «Зийнат».

Болаларнинг қишки таътил кунларида:

10.30 «Болалар дунёси». Байрам дастури.
12.30 «Дўстлик» видеоканали.
1.«Меҳрангиз». 2.«Жетиген».
12.50 «Юлдузлар чарҳпалаги». Мусиқий дастур. 1-қисм.
13.20 Уйғун. «Парвона». Ҳамза номидаги Ўзбек Давлат академик драма театрининг спектакли.
15.20 «Ёшлик гулшани».
16.00 «Капитан Врунгелнинг саргузаштлари». Мультфильм.
17.05 «Эъзоз». Мусиқий дастур.
17.35 Болалар учун. «Фламинго».
18.00 «Табассум кўчаларида». Байрам дастури.
19.00 «Баркамол авлод орзуси».
19.25, 20.25, 21.00 Эълонлар.
19.30 «Ахборот» (рус тилида)
20.00 Оқшом эртаклари.
20.15 «Ўзбекистон янгиликлари» (инглиз тилида)
20.30 «Ахборот».
21.05 «Балли, раислар». Телемусобақа.
21.45 «Даврамизга марҳабо!» Мусиқий дам олиш дастури.
22.40 «Телевизион миниатюралар театри».
23.15 «Ахборот».

«Тунги ёғду». Дам олиш дастури.

23.45 «Ойдин орзу қўшиғи». Киноконцерт.
00.05 «Есения». Бадиий фильм. 1-серия.
1.15-1.20 Ватан тимсоллари.

YOSHLAR TELEKANALI

8.55 Кўрсатувлар дастури.
9.00 «Янги авлод» студияси намойиш этади («Катта танаффус»).
9.40 «Арча, арча, арчажон...». Болалар учун видеофильм премьераси. 1-қисм.
10.05 «Ёшлар» телеканалида.
10.10 «Дирижабль». Ёшлар учун кўрсатув.
10.30 «Ёшлар» телеканалида премьера. «Еттинчи фалакдан келган овоз». (Ўзбектелефильм) 1-қисм.
11.15 «Ёшлар» фотостудияси.
11.30 «Ёшлар» телеканалида премьера. «Еттинчи фалакдан келган овоз». (Ўзбектелефильм) 2-қисм.
12.15 «Она юртим»: «Шаҳзод» гуруҳи «Ёшлар» телеканалида. Мусиқий дастур.
13.15 «Эколаш».
13.35 «Арча, арча, арчажон».

Юнусобод туманидаги «Мувозанат» кичик корхонаси Тошкент шаҳар Хўжалик судининг 1999 йил 17 мартдаги қарорига асосан

ТУГАТИЛАДИ.

Даъволар эълон чиққан кундан бошлаб 2 ой муҳлат ичида қуйидаги манзилда қабул қилинади:
Ш. Рашидов кўчаси
94-«А» уй. Тел: 34-23-03

Болалар учун видеофильм премьераси. 2-қисм.
14.00 «Лаззат».
14.50 «Мусиқий қутлов».
14.55 «Кутилмаган меҳмон».
15.20 «Арча, арча, арчажон». Болалар учун видеофильм премьераси. 3-қисм.
15.45 «Ёшлар» телеканалида спорт дастури: «Ринг қироллари».
16.45 «Мусиқий қутлов».
*
16.50 Кўрсатувлар дастури.
16.55 «Янги авлод» студияси намойиш этади («Бўш ўтирма»)
17.20 «Бола тилидан».
17.50 «Ёшлар» телеканали тақдим этади. «Олис осмон». Видеофильм премьераси.
18.55 «Мусиқий лаҳзалар».
19.00 «Давр». Ахборот дастури.
19.30 «Мусиқий лаҳзалар».
19.35 «Маслаҳат».
20.30 «Замин юлдузлари». Байрам дастури.
21.55 «Ёшлар» телеканалида.
22.00 «Давр». Ахборот дастури.
22.30 «Замин юлдузлари». Байрам дастури (давоми)
23.50 «Ўзбекистон гўзаллари».
00.30 «Кўнгил кўнгилга пайванд...»
1.10 Синема. «Хонадон».
3.00 «Хайрли тун!»

ТНТ

9.00 «Тонгги пойтахт».
9.45 Болажонлар экрани.
11.20 «Санамлар танлови, ёхуд».
12.25 «Митти юлдузлар».
12.40 «Бева Бланка». Телесериал.
13.25 «Спорт-тайм».
13.50 Кинонигоҳ.
15.25 «Дўстлик» видеоканали. «Умид», «Чинсэн». Байрам сонлари.
16.10 «Тошкент ва тошкентликлар».
16.30 «Ўта муҳим». Бадиий фильм.
17.40 «Дилором наволар».
17.55 «Бугун Сиз билан «Шанба» дастури».
18.00 «Ёрилтош». Мульттўплам.
18.40 «Кулги бекати». Киноҳангома.
19.00 Телегазета «Экспресс». «Табриклаймиз, қутлаймиз».
19.35 «Даромадли дараклар».
19.45 А.Султонов ижро этади.
20.20 «Бугун Сиз билан «Шанба» дастури».
20.25, 21.00 Эълонлар.
20.30 «Ахборот».
21.05 «Оқшом инъоми». Янги йил сони.
22.35 «Даллас». Телесериал.
23.25 «Янги йил мусиқий совғаси».
23.50-1.30 Кинонигоҳ.

4ТВ

9.00 Кўрсатувлар тартиби.
9.05 «Болалар олами».
10.20 «Инглиз тили Сиз учун».
10.45 «Кино сайёраси» .
РДТ
11.10 «Ҳаммаси ҳазил». Игорь Угольниковнинг мусиқий пародиялари.
12.45 РДТда премьера. Н.Бестемьянова, И.Бобрин, А.Букин «Алиса мўъжизалар мамлакатида» муз устидаги эртак шоусида.
ЎзТВ-4
14.00 Кўрсатувлар тартиби.
14.05 Кинематограф. «Рождество совғаси». Бадиий фильм.
15.25 «Мюзик-холл».
РЖТ
15.45 2000 йил премьераси. «101 далматинлик». Бадиий фильм.
17.30 «99- йил қўшиқлари». 1-қисм.
21.00 «Янгиликлар».
21.25 «Биргаликда куйлаймиз».
22.25 «Эксклюзив».
22.45 Янги йилда дўстлар ҳузурида.
23.45 «Дил изҳори».
РЖТ
23.50 Джеймс Бонд таътилда. «Мутлоқ махфий». Комедия.
1.30 «Тунингиз осуда бўлсин!»

30 канал

9.05 «Эҳ, водевиль». Киноконцерт.
9.30 Янги йил болалар канали.
10.20 «Қор малика». Болалар учун фильм.
11.40 «Клип-совғача».
12.00 Тушки кино. «Қозонлик етим». Комедия.
13.40 Киноконцерт.
14.05 «

Соғлом авлод — юртимизнинг буюк келажагига хизмат қилади

«Асакаёғ» ҳиссадорлик жамияти

жаннатмакон Ўзбекистоннинг барча фуқароларини, узоқ-яқиндан келган пок ниятли меҳмонларини ажойиб байрам — Янги йил билан чин юракдан муборакбод этади!

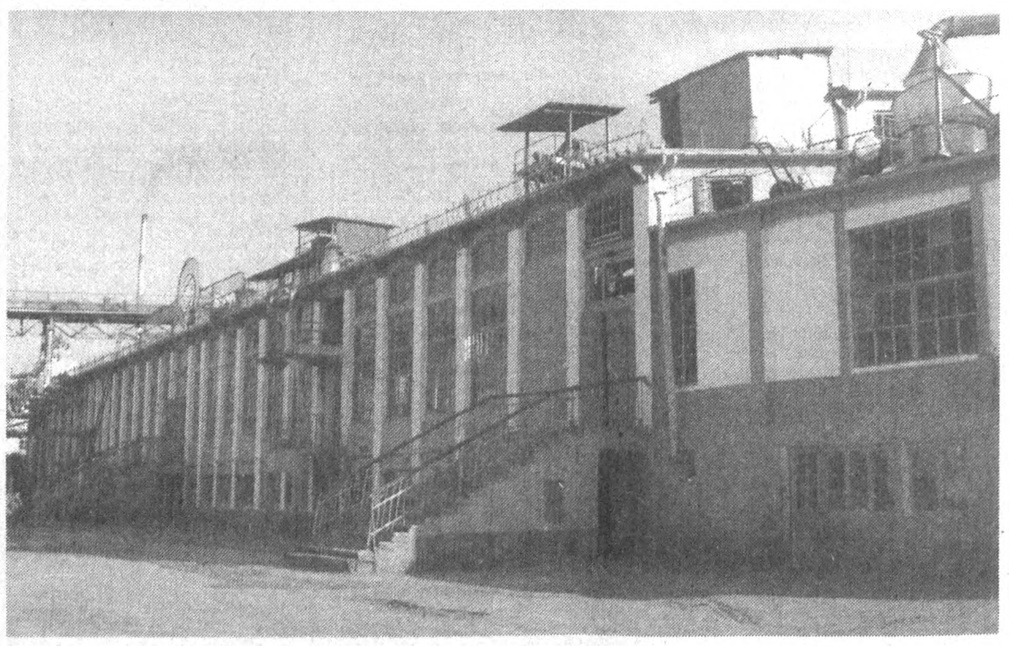

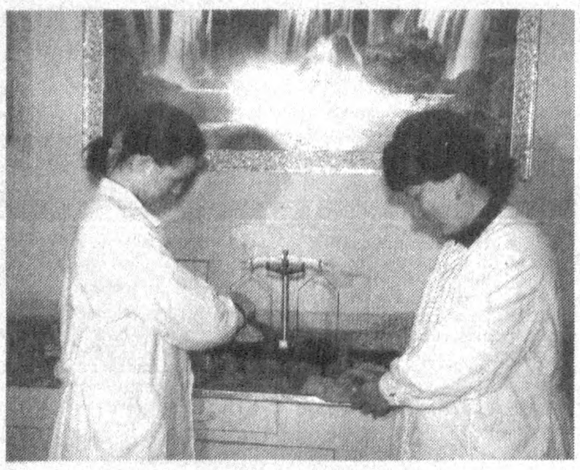

Ватандошларимизни байрам билан табриклар эканмиз, шуни алоҳида таъкидламоқчимизки, ўтиб бораётган 1999 йил биз асакаликлар учун кўплаб қувончлар келтирди. Туманимиз меҳнаткашлари давлатга ғалла, пахта ва бошқа қишлоқ хўжалик маҳсулотлари етказиб бериш шартномасини мамлакатимизда биринчи бўлиб уддалашди. Бундан хом ашёни қайта ишловчилар ҳам мустаснО эмас.

Корхонамиз жамоаси азамат қишлоқ меҳнаткашлари етиштирган янги ҳосил чигитидан сифатли ва баракали ўсимлик ёғи ишлаб чиқариб, эл дастурхонига армуғон этмоқда.

Биз бундан буён ҳам ўз ички имкониятларимиздан фойдаланиб, ишлаб чиқаришни ривожлантириш, маҳсулот сифатини яхшилаш йўлида ҳормай-толмай меҳнат қилаверамиз.

Янги йилни Президентимиз «Соғлом авлод» йили деб эълон қилдилар. Бас, шундай экан, яқинлашиб келаётган 2000 йилда юртимизда меҳр-мурувват, муҳаббат-шафқат ва вафо тантана қилсин.

Биз ишлаб чиқараётган маҳсулотлар эса дастурхон тўкинлигига, фаровонликка, мамлакатимиз иқтисодини янада мустаҳкамлашга хизмат қилсин!

Бош муҳаррир
Азим СУЮН

Таҳрир ҳайъати
Абдулла ОРИПОВ
Абдулҳафиз ЖАЛОЛОВ
Азиз НОСИРОВ
Қозоқбой ЙЎЛДОШЕВ
Ислом ШОҒУЛОМОВ
Норбобо ШАКАРОВ (бош муҳаррирнинг биринчи ўринбосари)
Алимқул СУЛТОНОВ (бош муҳаррир ўринбосари)
Андрей ОРЛОВ (бош муҳаррир ўринбосари «Голос Узбекистана»)
Бахтиёр ҲАМИДОВ (масъул котиб — «Ўзбекистон овози»)
Валерий ЛАБАРЕШНИХ (масъул котиб — «Голос Узбекистана»)

ЎЗБЕКИСТОН ОВОЗИ
ГОЛОС УЗБЕКИСТАНА

МУАССИС: ЎЗБЕКИСТОН ХАЛҚ ДЕМОКРАТИК ПАРТИЯСИ МАРКАЗИЙ КЕНГАШИ

БЎЛИМЛАР:
Сиёсат — 133-20-36
Иқтисодиёт — 133-76-04
Маънавият — 133-07-20
Хатлар ва оммавий ишлар — 133-12-56, 136-55-16
Ахборот — 133-12-56
Котибият — 133-21-43
Факс — 133-38-55, 133-47-80, 133-73-43, 133-06-83

ВИЛОЯТ МУҲБИРЛАРИ:
Андижонда — 25-16-16;
Бухорода — 23-51-40;
Гулистонда — 25-16-22;
Жиззахда — 3-29-44;
Навоийда — 3-39-20;
Наманганда — 6-43-43;
Нукусда — 222-70-12;
Самарқандда — 35-20-54;
Тошкентда — 133-12-56;
Урганчда — 226-51-35;
Фарғонада — 26-46-84;
Қаршида — 4-61-35;
Термизда — 3-79-98.

МАНЗИЛИМИЗ: 700000, ТОШКЕНТ, МАТБУОТЧИЛАР КЎЧАСИ, 32-УЙ.

Навбатчи муҳаррир Юсуф ЖЎРАЕВ, навбатчи Аслиддин СУЮНОВ.

Газета «Ўзбекистон овози»нинг компьютер марказида терилди ва саҳифаланди. Саҳифаловчи-дастурчи Бахтиёр ЖУМАНОВ

«Шарқ» нашриёт-матбаа концерни босмахонаси.
Корхона манзили: Буюк Турон кўчаси, 41-уй.

Рўйхатдан ўтиш тартиби №0000. Газета офсет усулида, А—2 форматда, 16,512 нусхада босилди.

Ҳажми 2 босма тобоқ.

«Ўзбекистон овози» материалларини қайтариб бериш фақат таҳририят рухсати билан амалга оширилади.

Г — 0983

Босишга топшириш вақти — 21.00. Топширилди — 21.00.
1 2 3 4 5 6.

СОТУВДА ЭРКИН НАРХДА