За законность и правопорядок

На посту

ГАЗЕТА ВЫХОДИТ С 12 МАЯ 1930 ГОДА

Издатель – МВД Республики Узбекистан • Четверг, 7 октября 2004 года • №41 (3564)

С ЗАСЕДАНИЯ КОЛЛЕГИИ МВД

Состоялось внеочередное заседание коллегии Министерства внутренних дел Республики Узбекистан. Его вел министр внутренних дел генерал-полковник З. Алматов

Коллегия обсудила актуальные задачи по укреплению законности в деятельности органов внутренних дел, дальнейшему улучшению материального обеспечения и социальной защиты сотрудников в свете решений правительства по вопросу совершенствования органов внутренних дел. Министр в своем выступлении по обсуждаемому вопросу повестки дня подчеркнул, что требования к сотруднику органов внутренних дел сегодня возросли, нельзя ограничиваться служебными обязанностями, а вникать в другие сферы жизни, быть причастным к делам народа, проявлять преданность Родине и готовность защищать ее интересы, если потребуется, ценою своей жизни.

Первый заместитель начальника службы по работе с личным составом МВД республики полковник Х. Хикматов конкретизировал отдельные задачи, которые предстоит решать в целях дальнейшего совершенствования органов внутренних дел.

При обсуждении была подчеркнута важность комплектования органов внутренних дел квалифицированными специалистами. На службу должны направляться люди, как отмечалось на заседании коллегии, прошедшие должную профессиональную подготовку, способные к деятельности по борьбе с преступностью, честному и добросовестному выполнению служебного долга.

В работе заседания коллегии участвовали руководители главных управлений, управлений и самостоятельных отделов министерства.

Соб. инф.

СЕГОДНЯ В НОМЕРЕ:

СТАНЕМ ЗАЩИТНИКАМИ РОДИНЫ

2

МИРОВЫЕ НОВОСТИ

3

"Успешно справляются с ответственными задачами по охране общественного порядка, борьбе с преступностью и профилактике правонарушений сотрудники органов внутренних дел УВД Джизакской области".

4

ОТМЕТИЛИ ВСТРЕЧУ

"В феврале нынешнего года дехкане ширкатного хозяйства "Намуна" Кургантепинского района обнаружили на кромке дороги, ведущей в махаллю "Янги бустон", тело мужчины. О страшной находке немедленно сообщили в райотдел внутренних дел".

14

«УРОЖАЙ-2004»

ХЛОПОК–НАЦИОНАЛЬНОЕ БОГАТСТВО

В целях обеспечения сохранности хлопка-сырца, предотвращения его незаконного вывоза за пределы страны в Андижанской области приняты соответствующие меры

Утвержден состав и план работы специальной группы по борьбе с незаконным вывозом за пределы страны, разбазариванием хлопка-сырца и по обеспечению его сохранности.

На местах усилен контроль за сохранностью хлопка, принимаются меры по выявлению лиц, незаконно занимающихся продажей и покупкой хлопка. На дорогах и в приграничной территории организованы дополнительные посты, в состав которых входят сотрудники органов внутренних дел, махаллинские посбоны и представители сходов граждан.

Принимаются необходимые меры воздействия по отношению к ответственным работникам, допустившим потерю, кражу или хищение ценного сырья.

Подобные группы во главе с хокимами действуют в Булакбашинском, Джалалкудукском, Избасканском, Мархаматском, Ходжаабадском, Кургантепинском районах, в городах Коракасу и Ханабад. Они контролируют работу постов на дорогах и на приграничной территории, проводят беседы с населением, в ходе которых разъясняют недопустимость разбазаривания и незаконного вывоза хлопка за пределы республики, выявляют лиц, занимающихся сбором хлопка с целью его продажи за пределы республики.

Б. КЛЕЙМАН.

ОЧНАЯ СТАВКА

ГАЗЕТА В ГАЗЕТЕ

ТЕЛЕПРОГРАММА

НА НЕДЕЛЮ

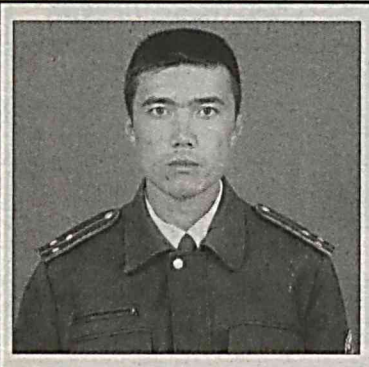

НАГРАЖДЕННЫЕ РОДИНОЙ

18 мая 2004 года инспектор профилактики Янгикурганского РОВД старший лейтенант Рустамжон Дустматов дежурил на приграничном посту "Шалола", что в кишлаке Заркент. К утру поток транспорта на дороге увеличился. Многие сельчане и жители районного центра спешили на базар в кишлак Нанай. Работники тщательно досматривали транспорт в целях пресечения незаконного провоза товаров из соседней республики. Уже рассвело, когда к посту подъехал тяжело загруженный "КамАЗ"

ЗАДЕРЖАЛ НАРУШИТЕЛЕЙ

– Инспектор Дустматов, – представился офицер, подойдя к кабине автомашины. – Прошу предъявить документы на автомобиль и груз.

– Хорошо, начальник, сейчас... Только машину в сторону отгоню, чтобы не мешать движению, – засуетился водитель, завел двигатель и... машина резко рванула с места. Старший лейтенант кинулся к другим машинам – просить помощи. Один из граждан согласился предоставить свою "Тико" для погони.

Водитель грузовика игнорировал все знаки требования сотрудника остановиться. Машину бросало из стороны в сторону. Тогда Дустматов из табельного оружия сделал несколько выстрелов по колесам автомобиля. Несмотря на то, что три шины "КамАЗа" были пробиты, он на большой скорости продолжал движение по проселочной дороге. Выхода не было. "Нужно обогнать нарушителя", – попросил инспектор водителя "Тико". Рискуя жизнью, водитель вывернул руль. "Тико" бросило вправо... и "КамАЗ" остался позади. Сотрудник выскочил из машины и направил пистолет на приближающуюся машину. Только тогда "КамАЗ" остановился.

– Всем выйти из машины! – приказал Дустматов.

Из кабины грузовика один за другим вышли четверо мужчин.

Как оказалось, не зря водитель и его сообщники пытались скрыться: в кузове автомашины было обнаружено большое количество негодных к употреблению продовольственных товаров и ящики со спиртными напитками, произведенными в соседней республике. Общая сумма этого "добра" превысила 12 миллионов сумов. Виновные привлечены к уголовной ответственности.

За мужество и героизм, проявленные при задержании нарушителей, инспектор профилактики старший лейтенант Рустамжон Дустматов Указом Президента Республики Узбекистан и в ознаменование 13-й годовщины независимости награжден медалью "Жасорат".

Дустматов родился и вырос в кишлаке Новкент Янгикурганского района Наманганской области. После окончания средней школы поступил на исторический факультет Наманганского государственного университета. После окончания вуза подал заявление о приеме его на работу в органы внутренних дел.

Работал инспектором профилактики правонарушений среди несовершеннолетних в Янгикурганском РОВД, а в прошлом году его назначили инспектором профилактики на участок, территория которого охватывает махаллинские сходы граждан "Кизил киёк" и "Иттифок", где проживают около 7 тысяч жителей.

– С того времени, как Рустамжон Дустматов был назначен инспектором профилактики нашей махалли, резко снизилось число правонарушений, – рассказывает председатель махаллинского схода граждан "Кизил киёк" Ш. Рахимов. – Рустамжон знает каждого сельчанина. К нему обращаются по любому вопросу. И он всем помогает и дельным советом, и реальными делами.

Когда общественный порядок охраняют такие ребята, как Рустамжон Дустматов, народ может быть спокоен – мир и покой в родной махалле будет.

Б. КЛЕЙМАН.

На снимке: инспектор профилактики старший лейтенант Р. Дустматов.

НАГРАДЫ ЗА ДОСТОЙНЫЙ ТРУД

В Главном управлении внутренних дел г. Ташкента состоялись торжества по случаю чествования сотрудников уголовного розыска. Открыл мероприятия вступительным словом заместитель начальника службы по работе с личным составом ГУВД столицы подполковник Ю. Акрамходжаев. Затем перед собравшимися выступил начальник 1-го управления ГУУР и БТ МВД республики генерал-майор Р. Каримов

"Основная задача сотрудников уголовного розыска, и в целом органов внутренних дел, это охрана общественного порядка, поддержание спокойствия среди населения, профилактика, пресечение, выявление и раскрытие преступлений и любого рода правонарушений, – сказал, в частности, выступавший. – С каждым днем усложняются задачи, стоящие перед защитниками правопорядка, расширяется круг обязанностей. И наши сотрудники, надо отметить, не жалея сил и здоровья, не взирая на трудности и лишения, не замечая опасностей, мужественно исполняют свой служебный долг. От имени руководства и лично от себя поздравляю вас с этим днем и желаю вам крепкого здоровья, успехов в вашей деятельности".

Затем слово взял первый заместитель хокима г. Ташкента А. Тохтаев. Он также поздравил сотрудников уголовного розыска, поблагодарил их за ратный труд, являющийся весомым вкладом в дело сохранения мира и спокойствия в городе, и объявил о решении хокимята наградить группу сотрудников угрозыска почетными грамотами и ценными подарками. Кроме того, хокимят города выделил деньги для приобретения 70 автомобилей для службы уголовного розыска.

Первый заместитель начальника ГУВД г. Ташкента полковник М. Каримов зачитал поздравление и приказ о поощрении сотрудников УУР и БТ денежными премиями и ценными подарками, а также сообщил о том, что в целях укрепления технической базы подразделения выделены одиннадцать автомобилей "Нексия" и "ВАЗ 21099".

Под аплодисменты собравшихся М. Каримов вручил виновникам торжества денежные премии и ключи от автомобилей.

В завершении состоялся праздничный концерт.

Ш. ХУДОЙБЕРДИЕВА.

СТАНЕМ ЗАЩИТНИКАМИ РОДИНЫ

Учащиеся специальной школы-интерната на прошлой неделе принимали присягу.

Стало уже традицией, что торжественное принятие присяги воспитанниками специальной военизированной школы-интерната проводится в спортивно-оздоровительном комплексе "Жар". Учащиеся в этот особый в своей жизни день надели парадную форму, многие родители пришли приветствовать детей, звучала музыка военного оркестра, было много цветов и радостных лиц.

По команде начальника СОК "Жар" полковника А. Исаходжаева начинается прием присяги. Один за другим, выходя перед строем, воспитанники зачитывают текст присяги, преклоняя колено, целуют Знамя. Торжественно звучат слова воинской клятвы о готовности верно служить своему народу, Президенту.

Прием присяги закончился теплыми поздравлениями. Со словами приветствия и напутствием к юным защитникам Родины обратились присутствующие на торжествах заместитель министра внутренних дел полковник Х. Ибрагимов, председатель Совета ветеранов МВД республики генерал-майор в отставке Г. Рахимов.

Воспитанники, а это дети сотрудников, погибших при исполнении служебных обязанностей, и представитель родителей Г. Файзиева поблагодарили руководство министерства, школы за проявленную о детях заботу. Принявшие присягу прошли торжественным маршем, а завершился ритуал праздничными представлениями.

– Я приехал из Аккурганского района. Среди тех, кто принял только что присягу, есть мой внук Аброрбек, – говорит М. Мадаминов. – Сегодняшний день для всех нас особый, потому что вселил уверенность в то, что внук продолжит дело своего отца. Мой сын З. Мадаминов был сотрудником дорожно-патрульной службы, он погиб на посту. Осталось трое его детей. И вот старший – Аброрбек сделал первый серьезный шаг в своей жизни. Пусть сопутствует ему удача на этом пути.

– Мы из Алтынкульского района, – говорит Г. Азимжонова. – Мой муж О. Джураев был экспертом-криминалистом. Он погиб десять лет назад, когда нашему младшему сыну Иззатбеку был год. Теперь сын курсант, станет военным после учебы в школе-интернате. Мы довольны, что он пойдет дорогой отца, продолжит его дело.

К. ШОКИРОВ.

На снимке: моменты церемонии.

Фото А. КЕНЖАЕВА.

СО СРЕДЫ ДО СРЕДЫ

В предпоследний день сентября, заполночь, между супругами, проживающими в кишлаке Жийдали ширкатного хозяйства "Жалаер" Бувайдинского района, возникла ссора. Не в меру рассвирепевший 38-летний супруг, используя бельевую веревку, задушил жену. Виновник гибели женщины задержан и дает показания следователю прокуратуры.

* * *

В минувший четверг на автостоянке около оптового базара в Бектемирском районе Ташкента 23-летний приезжий из Алтынсайского района был задержан за совершение кражи из автомобиля. Заранее приготовленным ключом злоумышленник открыл припаркованную здесь "Нексию", принадлежащую приехавшему в столицу жителю Пскентского района, и похитил 1.600 тысяч сумов.

* * *

Вечером двое молодых людей, 24 и 26-летнего возраста, живших по соседству в ширкатном хозяйстве "Дустлик" Бандиханского района, затеяли ссору, которая перешла в драку. Тот, что помоложе, в ходе потасовки ударил другого ножом в область шеи и головы. Пострадавший от полученных травм скончался, а виновник, испугавшись ответственности за содеянное, убежал и у себя дома пытался покончить с собой, нанеся ранения ножом в область брюшной полости.

* * *

В городе Фергане под утро в доме одного из местных жителей произошел пожар. После его тушения со следами ожогов был обнаружен труп 47-летнего хозяина. Судебно-медицинская экспертиза установила, что смерть не связана с пожаром, а наступила в результате черепно-мозговой травмы. В результате оперативно-розыскных мероприятий задержаны двое–20-летние жители Ферганы, которым предъявляется обвинение в убийстве с целью ограбления и поджоге.

ИЗ ОПЕРАТИВНЫХ СВОДОК.

В ЧЕЧНЕ ПРОИЗОШЕЛ БОЙ

В Чечне на границе Ножай-Юртовского и Веденского районов в ночь на среду произошел бой подразделения армейского спецназа с обнаруженной им группой боевиков

По данным представителя штаба Объединенной группировки войск на Северном Кавказе, в состав группы вооруженных чеченцев входили приблизительно 15 человек. В ходе боя трое из них были убиты. Среди военнослужащих спецназа есть раненые, их точное число не называется.

НЕТ ДОКАЗАТЕЛЬСТВ И СВИДЕТЕЛЕЙ

В скором времени большинство заключенных, находящихся сейчас на американской военной базе в Гуантанамо, будут либо освобождены, либо депортированы. Собственно, очистка базы от пленных талибов и тех, кто им помогал по идейным соображениям, уже началась. В самом начале 2002 г. были освобождены или высланы на родину около 200 задержанных боевиков.

"Из 550 человек, которые у нас есть, большинство будет либо отпущено, либо отправлено в свои страны", - заявил бригадный генерал Мартин Люценти. – Большинство из этих парней не воевали – они бежали. И даже, если будет установлено, что кто-то из них воевал на стороне врага, многие из них будут освобождены, потому что они имеют небольшую ценность с точки зрения получения сведений и не представляют серьезной угрозы". Напомним, что на военную базу в Гуантанамо американцы свозили из Афганистана пленных, подозреваемых в тесных связях с талибами и "Аль-Каидой".

В общем и целом, получается что-то вроде исправительного дома для талибов: посидели, подумали, осознали, проникались мощью американского государства, и – по домам. Но по домам отправятся не все: некоторые, как считает американское командование, еще представляют ценность для спецслужб, генерал Люценти привел даже слова командира спецподразделения США, контролирующего тюрьму в Гуантанамо, который считает, что некоторые пленники для американской разведки – весьма ценный материал, и потому они остаются на Кубе на неопределенное время.

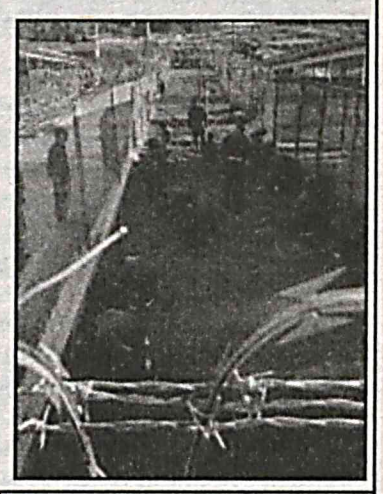

ПОДВОДНАЯ ЛОДКА ОБЕСТОЧЕНА

Канадская подводная лодка "Чикотими", потерпевшая аварию у берегов Ирландии, осталась без электроэнергии. По приблизительным оценкам, для того чтобы добраться до "Чикотими", британскому буксирному судну понадобится от 12 до 14 часов.

"Лодка обесточена, сейчас она располагает лишь ограниченными возможностями поддерживать связь, - заявил командующий Атлантическим флотом Канады коммодор Тайрон Пайл. - Море беспокойно и, учитывая, что подводная лодка находится на поверхности, их изрядно покачает". Пайл подчеркнул, что никакой опасности потерять подводную лодку нет.

Другой представитель ВМФ Канады, подтвердил, что спасательная операция затруднена из-за погодных условий. "Море чрезвычайно изменчиво, - сказал он. - Волны достигают 6-8 метров в высоту, скорость ветра составляет 35 узлов. Кораблям будет чрезвычайно трудно добраться туда, а моряков очень сильно качает. У них есть аварийное освещение от аккумуляторов, но они будут беречь электричество".

Напомним, что во вторник на борту подводной лодки "Чикотими", направлявшейся в Галифакс, вспыхнул пожар. Несмотря на то, что огонь быстро удалось потушить, подлодка не способна сама двигаться и ожидает вспомогательный корабль Королевского морского флота "Уэйв Найт" и сторожевой корабль "Монтроуз", которые отбуксируют ее в ближайший порт.

При тушении пожара на подводной лодке пострадали девять из 57 моряков, входящих в ее экипаж.

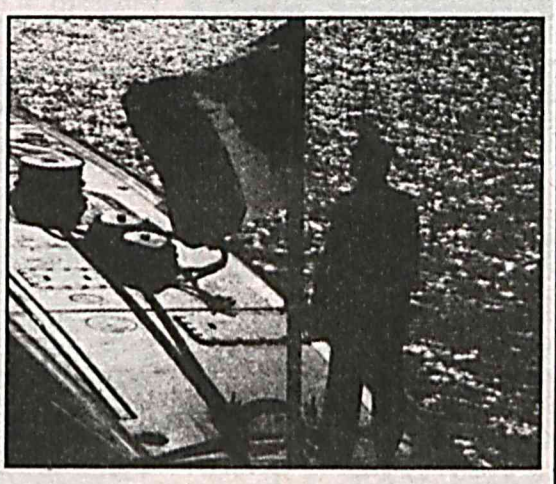

Сергей Багапш заявляет

Кандидат в президенты Абхазии Сергей Багапш заявляет, что он побеждает на выборах со значительным перевесом.

Багапш суммировал на пресс-конференции те цифры, которые накануне огласил Центризбирком. По данным Багапша, он набрал 35092 голоса, а его основной соперник Рауль Хаджимба - 30120 голосов. Остальные кандидаты значительно отстают.

Центризбирком непризнанной республики пока не объявлял победителя состоявшихся в воскресенье выборов.

На пресс-конференции Багапш заявил, что ЦИК подвел итоги голосования во всех округах, кроме трех округов в Гальском районе.

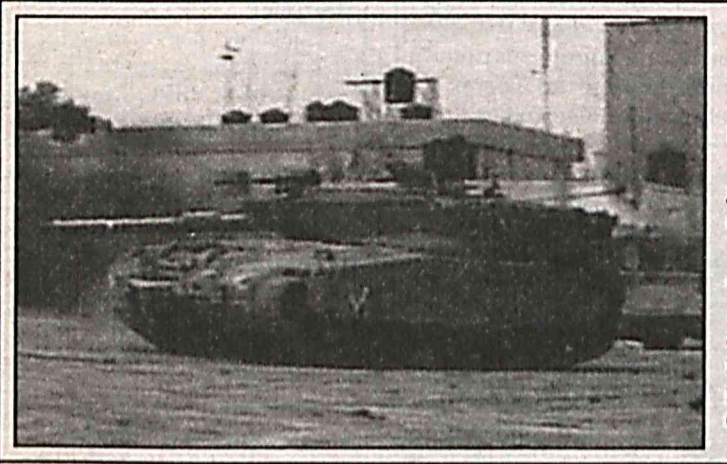

ЗАСТРЕЛИЛИ ТРЕХ ПАЛЕСТИНЦЕВ

В среду в результате спецоперации израильских войск на севере Газы погибли три палестинца.

Из танков был обстрелян город Бейт Лахия. Снаряды попали в жилые дома, убив двух взрослых и 15-летнего подростка. Кроме того, было ранено 10 детей. Еще два палестинца скончались от ран, полученных ранее.

По словам израильских военных, они стреляли в группу вооруженных людей, запустивших противотанковый снаряд из жилого дома.

Всего в ходе операции "Дни покаяния", начавшейся неделю назад, погибли не менее 81 палестинца. В ответ на обстрелы израильских поселений ракетами "Кассам" на севере Газы Израиль ввел войска в города Бейт Лахия и Бейт Ханун, а также лагерь беженцев Джабалия. Операция продлится еще как минимум несколько недель.

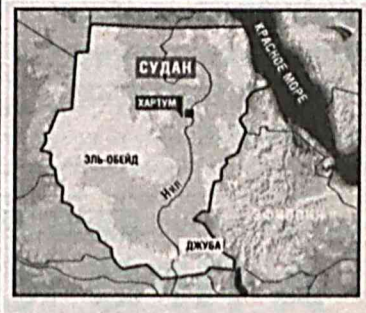

Ан-12 разбился в Судане

Причиной гибели самолета Ан-12 в Судане в ночь на среду стали плохие погодные условия.

По данным местной полиции, экипаж грузового самолета попытался свершить вынужденную посадку в аэропорту города Гаджлидж, что привело к катастрофе. Вылетевший на поиски самолета суданский вертолет обнаружил обломки машины в 50 километрах от города Кадукли. Погибли 4 члена экипажа, которые, по данным местных источников, были гражданами России.

Грузовой самолет, принадлежащий местной частной авиакомпании "Сариа" (Saria), вылетел во вторник в 23:00 по местному времени из аэропорта города Аль-Обейд в направлении южного города Джуба. Вскоре после вылета радиосвязь с воздушным судном был потеряна.

В ожидании результатов расследования катастрофы временно прекращены все рейсы авиакомпании "Сариа".

ПОЛУЧАЮТ ЗАРПЛАТУ ООН?

Изнурительная борьба с палестинскими террористами вынуждает Израиль идти на все, чтобы защитить свое население от вылазок боевиков. В последние годы службы безопасности страны многое сделали для того, чтобы иметь наиболее полную информацию о передвижении боевиков в любое время суток. Для этого используются разведывательные вертолеты, оснащенные камерами слежения и приборами ночного видения, которые круглые сутки барражируют над территориями Палестинской автономии, фиксируя все подозрительные передвижения

Наблюдение принесло удивительную информацию, которая привела к крупномасштабному международному скандалу. Обошедшие телекомпании всего мира кадры, на которых два палестинца грузят нечто похожее на ракету в автомобиль с опознавательными знаками ООН, дали Израилю повод обвинить чиновников Организации Объединенных Наций в пособничестве террористам. По мнению израильской стороны, машина принадлежала Агентству ООН по поддержке и трудоустройству (UNRWA), а перевозимый в ней снаряд являлся не чем иным, как ракетой Qassam, основным оружием палестинцев против израильтян.

UNRWA немедленно возмутилось и потребовало извинений от Израиля. Агентство представило общественности водителя данной машины скорой помощи, некоего Вайела Габайена, который заявил, что в его руках были сложенные носилки, а вовсе не 50-килограммовая ракета. "Если бы это была ракета, я бы обращался с ней осторожнее", - заявил водитель. "Мы требуем, чтобы израильтяне извинились, мы не намерены терпеть ложные обвинения", - заявил Лайонел Бриссон, руководитель операциями Агентства на Ближнем Востоке. Тем не менее, Генеральный секретарь ООН Кофи Аннан отдал распоряжение о проверке справедливости обвинений Израиля в адрес его организации. "ООН относится к израильским обвинениям очень серьезно. Если потребуется, будут сделаны соответствующие выводы", - заявил Аннан послу Израиля в ООН Дану Гиллерману.

Тем временем глава UNRWA Петер Хансен подбросил сухих дров в костер затухающего скандала. В интервью канадской телекомпании CBC он заявил, что среди сотрудников Агентства есть и представители ХАМАС. "Я уверен, что среди получающих зарплату в UNRWA есть и члены ХАМАС. Я не вижу в этом никакого преступления", - сообщил чиновник ООН. "ХАМАС является политическим движением, и не все его члены - террористы. Мы не бойкотируем людей в связи с их политическими взглядами", - продолжил Хансен.

Успешно справляются с ответственными задачами по охране общественного порядка, борьбе с преступностью и профилактике правонарушений сотрудники органов внутренних дел УВД Джизакской области

С НОВОСЕЛЬЕМ, СОТРУДНИКИ!

Прекрасный подарок получили сотрудники правоохранительных органов УВД Джизакской области в канун празднования 13-й годовщины независимости Узбекистана: были сданы в эксплуатацию два многоквартирных дома. Инициатива решения непростого вопроса – обеспечения сотрудников жильем – принадлежала руководству областного УВД. Строительству помогали все, кто мог: предприятия, организации, частные фирмы и вообще все те, кто осознал, что мир и покой граждан – в немалой степени заслуга людей в погонах. Тщательно изучались кандидаты на получение ордера. В первую очередь жилплощадью обеспечивались семьи погибших сотрудников

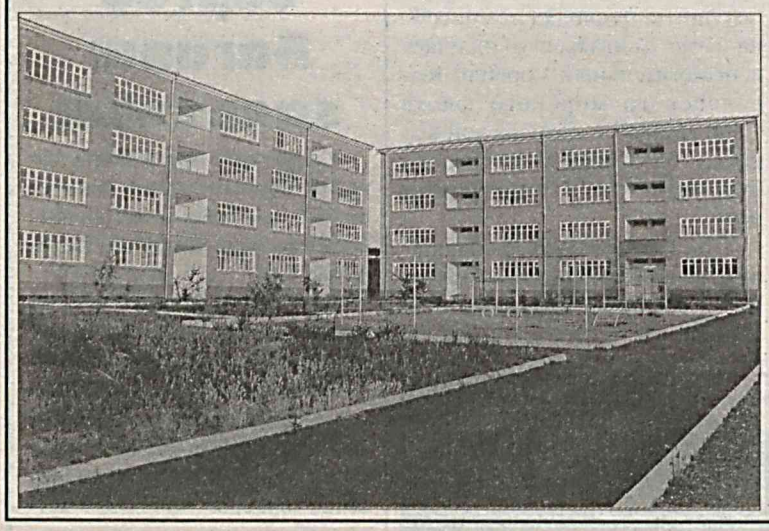

И вот мы стоим у новеньких четырехэтажных красавцев. Здесь разбит небольшой сад, спортплощадка. Во всех квартирах установлены газовые счетчики. В одной из двухкомнатных квартир нас встречает семья кинолога сержанта К. Негматова.

– Радости нашей не было предела, когда узнали, что УВД нам выделяет квартиру, – говорит, немного волнуясь, супруга сержанта Гульбахор. – Раньше мы снимали квартиру. На это уходило немало денег. У нас растет дочь, я не работаю, сами понимаете, как нам было нелегко. Спасибо управлению внутренних дел за заботу.

В трехкомнатной квартире поселилась семья из шести человек старшего инспектора профилактики капитана Б. Гулмурадова.

– У нас сегодня гости – теща приехала! – встречает нас Бахриддин ака.

– Какая замечательная квартира теперь есть у моих детей и внуков, – вступает в беседу Сожида буви, приехавшая из Бахмала. – Раньше мой зять все время ездил на работу издалека, иногда не успевал вернуться домой. А теперь мои внуки живут в центре города, в благоустроенной квартире. Мы безмерно благодарны министерству, управлению внутренних дел области за оказанную заботу.

Приятно было видеть радость в глазах этих людей. Пусть новый дом принесет им счастье, и сопутствуют им удача и благополучие.

КРИМИНАЛЬНАЯ СИТУАЦИЯ

НЕТ ПОВЕСТИ ПЕЧАЛЬНЕЕ НА СВЕТЕ ...

Произошла эта трагедия в Фаришском районе Джизакской области.

В далекое селение приехал двадцатилетний Шерзод Х. и влюбился он в очаровательную восемнадцатилетнюю Муниру. На очередном свидании парень рассказал о своих чувствах девушке, предложил ей руку и сердце и... бежать с ним подальше от этих мест.

– Что вы, Шерзод ака, я не могу так просто покинуть отчий дом, где родилась и выросла. Родители не перенесут такого поступка с моей стороны, – испугалась девушка.

– Я хочу, чтобы мы всегда были вместе, – серьезно сказал Шерзод.

– А я не хочу быть вместе таким образом, – отрезала Мунира.

– Раз нам не суждено быть вместе на этом свете, встретимся на том, – с этими словами он вытащил из кармана нож и ударил им в грудь девушки.

Мунира вскрикнула от боли и упала, потеряв сознание. Увидев свою возлюбленную бездыханной, Шерзод нанес и себе удары в область сердца и упал рядом.

Благо, кто-то из сельчан проходил мимо и увидел окровавленных молодых людей, лежащих на земле. Пострадавших сразу же доставили в Центр экстренной помощи в Джизаке.

Девушку врачи спасли, а вот Шерзод скончался на больничной койке, так и не придя в сознание.

ТОВАР БЕЗ ДОКУМЕНТОВ – ВЕЩДОК

По БУТу ежедневно проходит огромное количество автомобилей, перевозящих тысячи тонн грузов. Случается, что везут, не имея законных оснований

...Наверное, этот автомобиль "ЗИЛ" из Гиждуванского района ничем особым и не отличался от себе подобных. Грузовик, есть грузовик, что-то должен везти. Были и две женщины из Самарканда, сопровождавшие груз. Но вот сотрудников поста "Манас - 14" в Дустликском районе заинтересовало, а что же конкретно в кузове. Автомобиль был остановлен для проверки. В нем оказались различные зарубежные товары на общую сумму около миллиона сумов. И все бы ничего, да только вот никаких документов на груз обе женщины предоставить не смогли.

– Через этот пост каждый день проходят сотни автомашин, – говорит начальник отдела Дустликской районной прокуратуры Шерали Кенжаев. – Многие перевозят грузы, однако не все имеют на руках соответствующие документы. Поэтому приходится принимать строгие меры. В частности, двух этих женщин мы привлекли к административной ответственности. Товар же пришлось конфисковать.

СЛУЖБА «01»

А ПРО КАЗАН-ТО ПОЗАБЫЛИ!

Наступившая осень ознаменовалась резким спадом температуры и возросшим количеством пожаров, особенно в жилом секторе.

– Наши сотрудники постоянно проводят разъяснительную работу среди населения, но, к сожалению, не все всерьез относятся к предупреждениям огнеборцев, – говорит начальник УПО УВД Джизакской области подполковник А. Умаров. – Только за одну неделю по области произошло четырнадцать пожаров, ущерб от которых превысил 450 тысяч сумов. Как правило, основными причинами возгорания стали неосторожность граждан при обращении с огнем, обычная забывчивость и детская шалость. Вот только несколько примеров.

Пятилетний Нодир К. из Джизака играл со спичками. Увы, зачастую взрослые сквозь пальцы смотрят на такие забавы детей. Не обратили на это внимание и родители мальчика. В результате вспыхнул пожар. Огонь уничтожил 10 квадратных метров веранды и две тонны соломы.

К глубокому сожалению, следует признать, что случаются факты и пострашнее. Винить кого-то нельзя, а вот об обыкновенной забывчивости сказать следует.

Многие хозяйки хлопковое масло перед употреблением хорошенько прокаливают. Эту простую кухонную процедуру решила сделать одна жительница Джизака. На плиту поставила котел с маслом, да и забыла про него. Пожар разыгрался не на шутку. За считанные минуты была уничтожена большая часть кухни и домашнего имущества. Забывчивость дорого обошлась хозяевам – ущерб составил 350 тысяч сумов.

Есть поговорка "Огонь–друг, огонь–враг". Так давайте же постараемся, чтобы огонь оставался нашим другом.

ТАМ, ГДЕ ПРОХОДИТ ГРАНИЦА

В приграничной зоне, где Зааминский район граничит с Таджикистаном, несет постоянную службу сводный отряд. На группу возложены ответственные задачи по охране общественного порядка на этой территории

Рядом граница, а это значит нужна особая бдительность и еще раз бдительность. С учетом этой специфики предъявляются повышенные требования к участникам отряда. Поэтому здесь регулярно проводятся занятия и тренировки по огневой подготовке, тактике и совершенствованию физподготовки бойцов. Напряженные занятия сменяются работами по обустройству базы, где располагаются сотрудники отряда. Все делается своими силами, никто не остается в стороне, когда требуется красить или белить, чтобы улучшить дизайн жилого помещения, своего второго дома по существу.

Местность эта всегда славилась великолепными садами, окружают и базу фруктовые деревья, радуя участников сводного отряда. Налажено, кстати, и обеспечение продуктами, в подразделение они поступают из близлежащего хозяйства, с работниками которого сложились добрые взаимоотношения. Под умелым руководством командира отряда подполковника А. Худайназарова ведутся и строительные работы: уже построены уютная столовая, плац, стадион и многое другое.

Тактические и теоретические занятия проводят опытные специалисты министерства внутренних дел. Профессионализм участников сводного отряда – гарантия того, что на этом приграничном участке будут обеспечены мирная жизнь и благополучие.

На снимке: на маршруте патрулирования.

Материалы подготовили:
Д. САЛОХИТДИНОВА,
Р. СИБГАТУЛЛИН.

ОЧНАЯ СТАВКА

ГАЗЕТА В ГАЗЕТЕ

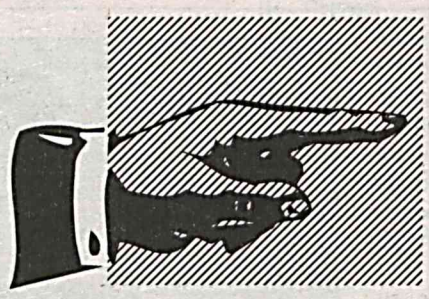

Вас ждут скан-, кроссворды, юмор, криминальная хроника, тесты - все, что поможет вам отдохнуть и развлечься

За законность и правопорядок

На посту

ТЕЛЕПРОГРАММА +TV НА НЕДЕЛЮ

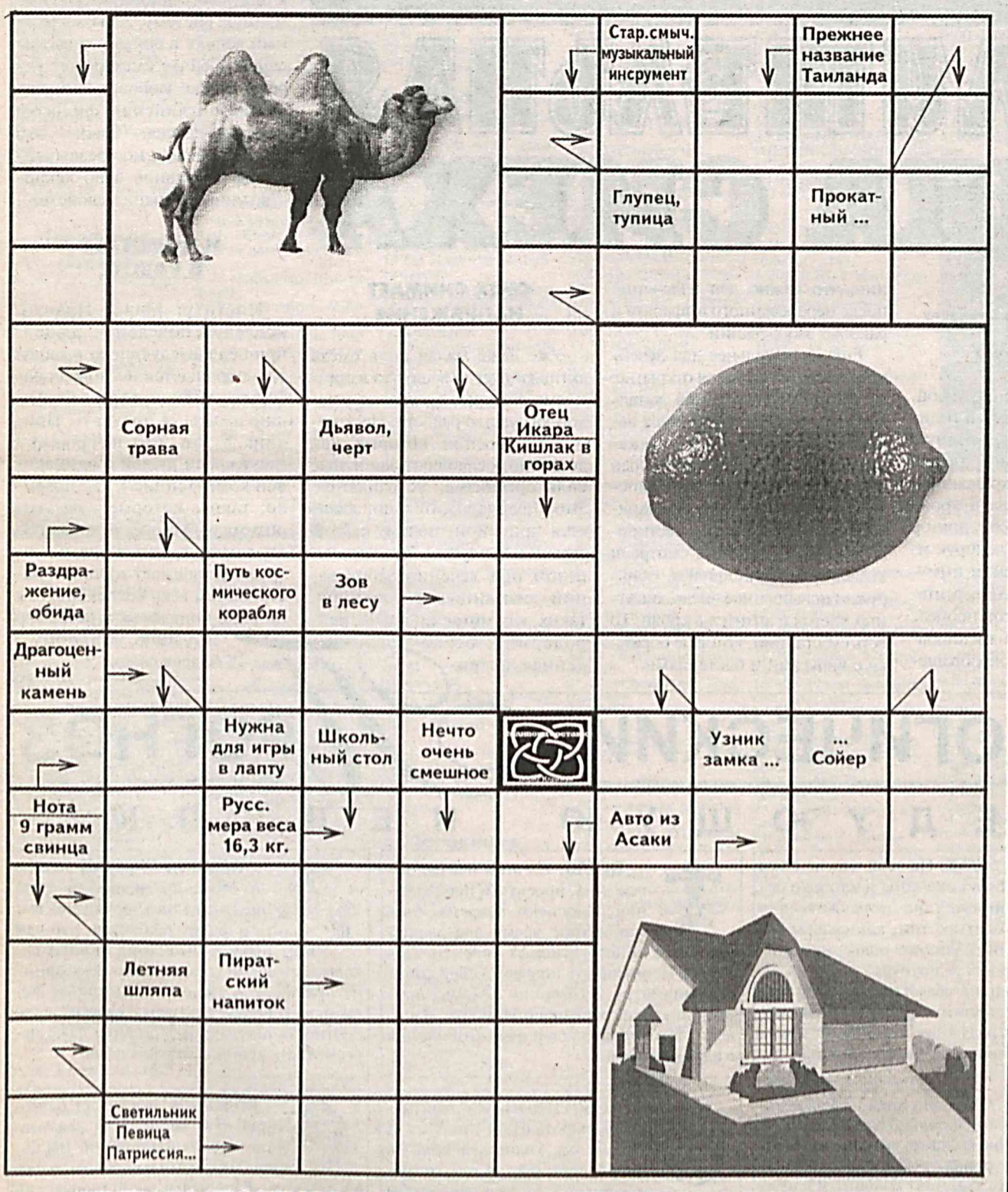

ОТВЕТЫ НА КРОССВОРД И СКАНВОРД, ОПУБЛИКОВАННЫЕ В ПРЕДЫДУЩЕМ НОМЕРЕ

По горизонтали: **7.** Экзекуция. **8.** Татарстан. **9.** Береза. **10.** Тамада. **13.** Перро. **14.** Великан. **15.** Кофта. **18.** Боливар. **19.** Вавилон. **20.** Гидрография. **25.** Морошка. **26.** Кабанов. **29.** Марта. **30.** Болонка. **31.** Бухта. **34.** Нардек. **35.** Байрон. **36.** Ломоносов. **37.** Ходжикент.

По вертикали: **1.** Сказуемое. **2.** Кудри. **9.** Мирзаев. **4.** Каракас. **5.** Палас. **6.** Багратион. **9.** Берлин. **11.** Адонис. **12.** Гипергидроз. **16.** Заминка. **17.** Рафинад. **21.** Лопатонос. **22.** Понтон. **23.** Сатурн. **24.** Постамент. **27.** Поленов. **28.** Икрамов. **32.** Аргон. **33.** Драже.

Ж		Ч	А	С	Ы		О	К	О
Е						П		И	
Л					Ф	А	Н	З	А
Е						Р		Я	Р
З					В	И	Л	К	А
Н	И	Т	К	А					Б
О		А							Е
Д	О	Й	Р	А					С
О	Р	Д	Е	Р					К
Р			Я	К	О	Б	И		А
О					Б		М		
Ж					О	К	Е	А	Н
Н					Д		Н		О
И						П	И	И	Т
К	Р	А	С	К	А		Е	В	А

ДЕТСКАЯ КОМНАТА

Чартерный рейс

Найдите часть, соответствующую самолету.

ЭТО ИНТЕРЕСНО ЗНАТЬ

* Яблоки – отличное средство для чистки зубов. При жевании этих плодов устраняется 96 процентов бактерий, находящихся во рту.

* Воздух состоит из смеси прозрачных газов. Человеку и животным для дыхания нужен находящийся в воздухе кислород.

* У одних растений очень маленькие листья, у других очень большие. Например, у банана листья трехметровой длины. Под таким листом может спрятаться от дождя не один человек.

* У некоторых растений вообще нет листьев. Например, у кактуса. Они превратились в иголки.

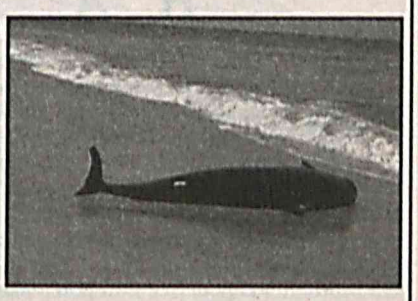

* В Америке есть растение, которое в сильную засуху вытаскивает свои корни из почвы и сворачивается в клубок. Ветер несет его до тех пор, пока не попадется влажная почва. Тут растение зацепляется, разбухает и снова укрепляется.

* Малина – лекарственное растение. Цветок ее – самый богатый медонос, его очень охотно посещают пчелы.

* Грибы содержат много витаминов. По своим питательным качествам грибы ценятся больше рыбы и мяса.

* Самое большое животное в мире – синий кит. Длина этого кита достигает 33 метра, а вес 150 тонн (столько же весят более 300 коров).

* Щенки рождаются слепыми, глухими и без зубов. Слышать они начинают через неделю, видеть – примерно через две недели, а зубы у них появляются через месяц.

* В Италии поставили памятник псу Верному, который 14 лет каждый вечер ходил на остановку встречать своего хозяина.

* Лягушки не могут пить. Они поглощают воду кожей своего тела.

Подготовил Б. КЛЕЙМАН.

ЦЕЛИТЕЛЬНАЯ СИЛА СМЕХА

Клиники, в которых пациентам показывают комедии и комиксы? Нет, это вовсе не шутка. Медики в настоящее время пришли к открытию того, что смех смягчает боль и может помочь в лечении болезней, причем с удивительными результатами.

Конечно, тому, кто болен, зачастую бывает не до смеха. И все же вряд ли есть лекарство лучше, чем смех. Больной забывает на определенный момент озабоченность и страх, дает возможность себе воспрянуть духом, а телу – шанс набраться новых сил.

Лежавший в больнице с угрожающей жизни болезнью позвоночника американский журналист-медик Норман Кузинс ежедневно смотрел комедийные кинофильмы и телевизионную передачу "Скрытая камера". "Уже после 10 минут смеха я мог 2 часа спать без боли", – писал он в своем бестселлере "Врач в каждом из нас". Смех в качестве терапии – как бы невероятно это ни звучало, однако все больше врачей возлагают надежду на эту новую форму лечения. В Германии этой проблемой занимается, в частности, клиника Кельнского университета, прежде всего при лечении детей. Подобными проектами заняты также в Висбадене и Берлине. В Соединенных Штатах, а также в Англии больничные кассы берут на себя оплату расходов на использование методов лечения смехом с помощью комиксов, комедийных сюжетов и даже клоунов. И это дает удивительные результаты. Длительные исследования Медицинского центра в Нью-Йорке в этой области показали, что иммунная защита организма укрепляется, а болезни могут быть излечены быстрее и успешнее.

СМЕХ ДАЕТ ЖИЗНЕННУЮ СИЛУ ОРГАНИЗМУ

Так же, как при беге трусцой, при смехе грудная клетка и диафрагма получают жизненную силу благодаря толчкообразному дыханию, легкие сокращаются, содержание кислорода в крови повышается. Профессор, доктор медицины Герхард Уленбрук из Института по проблемам иммунологии Кельнского университета утверждает, что этот процесс является "идеальной тренировкой" для сердца и кровообращения, что важно для излечения после перенесенного инфаркта и раковых заболеваний".

Еще значительнее для лечебного процесса является открытие: во время веселого смеха выталкивается больше аутогенных веществ, иммунной защиты организма. Так, американский ученый иммунолог Ли Берк, медицинской высшей школы в Лос-Анджелесе, у проходивших тестирование людей, которые смотрели комедийный кинофильм, обнаружил повышенное число защитных клеток и антител в крови. То есть субстанций, которые борются с вирусами и бактериями.

СМЕХ СНИМАЕТ НАПРЯЖЕНИЕ

Уже даже малая доля смеха активизирует те вещества в организме, которые вызывают у человека чувство радости. Негативные настроения, которые, как доказано, ослабляют защитные силы организма, устраняются. Это, предположительно, является причиной, почему смехотерапия пользуется большим успехом при лечении заболеваний, связанных с психикой, таких, как мигрени, астма, нейродермит, ослабленная потенция и депрессия. Часто смех является непроизвольной реакцией на напряжение, страх или озабоченность. Смеющийся чувствует себя освободившимся от такого состояния. "Одна минута смеха, – утверждает профессор Герхард Уленбрук, – дает пациенту столько же, сколько 45 минут тренировки на снятие напряжения". У веселых пациентов в организме идут биохимические процессы, которые, кроме прочего, тормозят выработку таких гормонов стресса, как кортизон и адреналин.

Целительная сила смеха, как полагают, унаследована современными людьми от наших предков, живших в каменном веке. Смех помогал им после жестокой борьбы с диким зверем или подобными им дикарями из другого племени расслабить напряжение мышц, и опять восстановить свою иммунную систему. Это был важный аспект в борьбе за выживание. Сейчас смех может укрепить наше здоровье. Или, как сказал английский философ Бертран Рассел: "Смех – это самое дешевое, но чрезвычайно эффективное чудо-лекарство универсального свойства".

И ПОМОГАЕТ В РАБОТЕ

Институт Макса Планка, исследуя поведение людей, пришел к следующему выводу. Кто обращается по поводу работы с улыбкой, тот имеет лучшие шансы ее получить. Причина в том, что начальники ищут среди людей с одинаковой компетенцией, как правило, таких, которые излучают оптимизм. Многие руководители считают, что веселый сотрудник заражает хорошим настроением весь коллектив, сам он реже попадает в стрессовую ситуацию, а поэтому и болеет реже.

П

АСТРОЛОГИЧЕСКИЙ ПРОГНОЗ

НА СЛЕДУЮЩУЮ НЕДЕЛЮ

ОВЕН. В начале недели вы можете стать просто незаменимым работником, чем бы вы ни занимались. Хорошее время для приобретения новых клиентов. В понедельник вас ждет много контактов, не исключены краткие поездки, преимущественно - делового характера. Во вторник не отказывайте себе в приятном общении, вечер этого дня хорош для неторопливых интеллектуальных бесед.

РАК. На этой неделе Раки будут склонны настолько основательно погружаться в мечты о том, как славно будет, когда они реализуют подвернувшийся шанс, что могут поупускать все маломальски стоящие возможности, а их как раз будет предостаточно. Занимайтесь делом, строить радужные планы будете после, когда появится немного времени.

ВЕСЫ. На этой неделе новые дела, проекты и предложения подоспеют вовремя, благоприятное время для ожидания ветра конструктивных перемен. Появится возможность повысить свой социальный статус. Во вторник не стоит принимать важное решение в одиночку. В четверг стоит проанализировать отношения с окружающими.

КОЗЕРОГ. На этой неделе не стоит превращаться в отшельника, не стесняйтесь выходить в люди, тем более, что вам стоит почаще бывать на важных деловых совещаниях и встречах. Во вторник не противьтесь своим интуитивным желаниям. Начиная со среды, повысится вероятность опозданий, придется даже пересмотреть время выхода из дома.

ТЕЛЕЦ. На этой неделе любые ваши идеи, изложенные в письменном виде, будут приняты на ура, в то время как ваша способность объясниться устно может оказаться притупленной. Напишите какой-нибудь план, отчет или предложение и порадуйте им начальство, оно в долгу не останется. В понедельник стоит серьезно задуматься над выгодным предложением, вам могут предложить новую высокооплачиваемую работу.

ЛЕВ. На этой неделе весьма желательно сдержать желание выдавать ехидные комментарии по любому поводу. Вашу язвительность запомнят надолго, и в нужный момент вы можете оказаться без поддержки лишь потому, что имели неосторожность ляпнуть нечто обидное. В понедельник и вторник удачны будут деловые встречи, ваша задача - произвести на партнеров благоприятное впечатление.

СКОРПИОН. На этой неделе работа будет гоняться за вами как голодный волк за своей добычей, об отдыхе некогда будет даже мечтать. Чтобы совсем не исчезнуть в ее жадной пасти, желательно сосредоточиться на глобальных делах. В среду вы узнаете какую-то старую тайну или освободитесь от большой проблемы.

ВОДОЛЕЙ. Наступает благоприятный период для реализации многих начинаний. Вы будете энергичны, активны, изобретательны. Раскрывая свой творческий потенциал, вы будете черпать из него силы. Дела пойдут легко, надо будет только направлять свою энергию в нужное русло, поддерживая собственное движение в потоке событий.

БЛИЗНЕЦЫ. В реализации своих идей, действуйте решительно и быстро, при этом заручившись поддержкой коллег по работе. В понедельник вы можете оказаться у истоков перемен, объективная оценка ваших заслуг поднимет ваш авторитет. В четверг не принимайте близко к сердцу сплетни и слухи и не передавайте их окружающим, так как можете поплатиться за искажение информации.

ДЕВА. Вы ощущаете прилив сил, чувствуете себя лидером, что внутренне льстит вашему самолюбию. На работе эти проявления совершенно естественны, а дома лучше проявить терпение по отношению к близким людям. В понедельник стоит заручиться поддержкой единомышленников, прежде чем приступать к решительным действиям.

СТРЕЛЕЦ. На этой неделе появится возможность начать дела, которые после длительных усилий могут привести вас к огромному успеху. Это может произойти благодаря обучению, новой работе или через общение с преуспевающими знакомыми. В начале недели сохраняйте в тайне ваши планы и замыслы, в противном случае вашу идею могут успешно присвоить себе давние ваши конкуренты.

РЫБЫ. На этой неделе в узоре вашей судьбы переплетутся две нити, одна из которых представляет собой энергию завершения процессов, а другая - возобновления старых связей, занятий. Это время благоприятно для того, чтобы расстаться с чем-то отжившим: с вредными привычками, надоевшими делами и опостылевшими людьми и освободить место для новых людей или вещей.

Понедельник 11

Телеканал «Узбекистан»

Телетомошабинлар диққатига! Профилактика муносабати билан, 11 октябрь. куни «Ўзбекистон» телеканали ўз кўрсатувларини соат 15.00 дан бошлайди.

15.00 «Таҳлилнома».
15.45 «Кўрсатувдан-кўрсатувгача».
16.05 «Дастурхон атрофида».
16.20 «Ўзбектелефильм» намойиши: «Ҳайвонот боғи». Премьера.
16.40 1. «Гаройибкентга саёҳат». 2. «Олтин тож». Телевизион ўйин.
17.35 «Гарбга саёҳат». Мультфильм премьераси. 9-қисм.
18.10 «Ёшлар - буюк келажак бунёдкори».
18.45 «Мулкдор».
19.00 «Бахтли воқеа». Телелотерея.
19.25 «Ўзлото кундалиги» ва рекламалар.
19.30 «Ахборот» (рус тилида)
20.00 Оқшом эртаклари.
20.15 Биржа ва банк хабарлари.
20.30 «Ахборот».
21.05 МСК хабарлари.
21.15 «Соғлиқни сақлаш: ислоҳот йўлида».
21.45 «Муҳаббат ва эҳтирос» (Корея)
22.45 «Оҳанглар оғушида».
22.50 «Ахборот-дайжест».
23.10-23.15 Ватан тимсоллари.

Телеканал «Ёшлар»

16.25 Кўрсатувлар дастури.
16.30 «Давр» ҳафта ичида.
17.00 Жаҳон жуғрофияси.
17.50 «Янги авлод» почтаси.
18.10 «Мульттомоша».
18.25 Қуёшли юрт одамлари.
18.50 Мумтоз наволар.
19.00, 22.00 Давр.
19.35 «Давр»-репортаж.
19.50 Марказий сайлов комиссияси хабарлари.
20.05 Мусиқий лаҳзалар.
20.15 Дийдор.
20.40 «Муҳаббат можароси». Телесериал.
21.30 Ёшлар овози.
21.50 Олтин мерос.
22.45 Футбол-плюс.
23.05 Спорт дастури: Интерфутбол.
0.45-0.50 Хайрли тун.

Телеканал «Тошкент»

17.10 Кўрсатувлар тартиби.
17.20 ТТВда сериал: «23, 5 даража бурчак остида».
17.45 «Табриклаймиз-қутлаймиз».
17.55 «Хориж хабарлари».
18.00, 20.40 «Экспресс» телегазетаси.
18.10 «Халқ саломатлиги йўлида».
18.30, 20.00, 21.05, 21.45 «Пойтахт» ахборот дастури.
18.50 «Табриклаймиз-қутлаймиз».
19.20 ТТВда сериал: «Муҳаббат тарихи».
20.20 «Мурувват».
20.50 «Умр ғанимат».
21.25 «Хусусийлаштириш: қадам-бақадам».
22.05 «Ёшлар даврасида».
22.35 Кинонигоҳ. «Хос соқчи».
0.35-0.40 Хайрли тун, шаҳрим!

Телеканал «Sport»

7.30 «Хабарлар».
7.45 «Бардам бўлинг». Тонгги дам олиш дастури.
8.45 «Хабарлар» (Рус тилида)
9.00 «Баскетбол». Ўзбекистон Кубоги.
9.30 Мини футбол. Ўзбекистон чемпионати. 1-тур.
10.00 Сузиш бўйича жаҳон чемпионати.
10.30 Гандбол. Мустақиллик кубоги.
11.00-13.00 Теннис бўйича «Тошкент опен» халқаро аёллар турнири.
16.55 Кўрсатувлар тартиби.
17.00 «Хабарлар» (Рус тилида)
17.15 «Спорт-антракт».
17.20 «Ё устидан, ё остидан».
18.00 «Клон». Сериал.
19.00 «Мени кутгил».
20.00 «Время».
20.30 «Спортимиз малималари».
20.45 «Спортклуб».
21.00 «Хабарлар».
21.15 «Аёллар ва спорт».
21.35 Теннис бўйича «Тошкент опен» халқаро аёллар турнирининг тантанали очилиш маросими.
22.35 Жахон спорти: Проф-РИНГ.
23.25 «Тунингиз осуда бўлсин!»

30-й канал

16.55 гача профилактика ишлари
16.55 Открытие программы
17.00, 21.15 «Телехамкор»
17.20 «Детский час»
18.00 «Люди мафии», фильм
19.40 «Ошикона», мусиқий дастури
20.20 «Я все решу сама», сериал
21.10 «Спокойной ночи, малыши»
21.30 «Музыкальная пауза»
22.10 «Старики-разбойники», комедия

ОРТ

5.00 Телеканал «Доброе утро»
8.00, 11.00, 4.00 Новости
8.05 Боевик «Егерь»
10.30 «Смехопанорама»
11.05 Сериал «Женщины в любви»
12.00 Триллер «И пришел паук»
14.00 Новости (с субтитрами)
14.20 «Угадай мелодию»
14.50 «Последний герой»
16.00 «Пять вечеров». Понедельник
17.00 Вечерние новости (с субтитрами)
17.20 «Пан или пропал»
18.00 Сериал «Клон»
19.00 Жди меня
20.00 Время
20.30 Сериал «Московская сага»
21.40 Спецрасследование
22.30 Ночное «Время»
22.50 «Фабрика звезд»
23.10 Искатели. «Золото опальной царицы»
23.40 «Подорожник»
0.10 Комедия «Каков отец, таков и сын»
1.40 Боевик «Вторжение на землю»
3.10, 4.05 Сериал «Специальное подразделение II»

РТР

2:00 «Доброе утро, Россия !»
5:45 «ВЕСТИ НЕДЕЛИ».
6:45 «Ундина. На гребне волны». Сериал.
7:40 «В Городке».
7:50, 10.45, 13.25, 16.50, 1.40 ВЕСТИ. ДЕЖУРНАЯ ЧАСТЬ.
8:00, 11.00, 14.00, 17.00 ВЕСТИ.
8:30, 11.10, 13.40, 17.30 МЕСТНОЕ ВРЕМЯ. ВЕСТИ-МОСКВА.
8:50 Сериал «Бедная Настя».
9:50 «Что хочет женщина».
11:30 Боевик «Крепость - 2. Возвращение».
14:10 «Честный детектив».
14:40 «Ундина. На гребне волны». Сериал.
15:40 Сериал «Бандитский Петербург»..
17:50 «Спокойной ночи, малыши!».
17:55 Сериал «Сестры».
19:00 Сериал «Сармат».
20:00 «ВЕСТИ+».
20:20 «Мой серебряный шар».
21:15 «Народный артист».
21:30 «Синемания».
22:00 «Дорожный патруль».
22:20 Фильм «Цирк-невидимка».
23:45 Канал «Евроньюс».

НТВ

5:00 «СЕГОДНЯ УТРОМ»
8:05 Сериал «БЕЗ СЛЕДА: МЕЖДУ ДВУМЯ ПРОПАСТЯМИ»
9:00, 12.00, 15.00, 18.00, 23.30 «СЕГОДНЯ»
9:20 «КРИМИНАЛЬНАЯ РОССИЯ»
9:55 «АГЕНТ НАЦИОНАЛЬНОЙ БЕЗОПАСНОСТИ - 5: ЗАБЫТЬ ВСЕ»
12:40 Сериал «АДВОКАТ: ЛОНГЛАЙФ»
14:35 «ЧРЕЗВЫЧАЙНОЕ ПРОИСШЕСТВИЕ»
15:20 Ток-шоу «ПРИНЦИП «ДОМИНО»
16:25 Сериал «КАМЕНСКАЯ: СМЕРТЬ И НЕМНОГО ЛЮБВИ»
17:35 «ЧРЕЗВЫЧАЙНОЕ ПРОИСШЕСТВИЕ»
18:40 Детектив «ГРАФ КРЕСТОВСКИЙ»
19:50 Сериал «КОДЕКС ЧЕСТИ»
21:00 «СТРАНА И МИР»
21:40 Сериал «СЕКС В БОЛЬШОМ ГОРОДЕ»
22:20 «ШКОЛА ЗЛОСЛОВИЯ». Ток-шоу
23:45 Сериал «СКОРАЯ ПОМОЩЬ»
1:35 Комедия «ТАНГО ВТРОЕМ»

ТВ 3

7.30 Победоносный голос верующего.
8.00 Сериал «ДОРОГИ ЛЮБВИ».
9.00 Док. сериал «Потрясающие каскадерские трюки».
9.30 Мультсериал.
10.00 Ток-шоу «Моя семья».
11.00 Ток-шоу «Большая стирка».
12.00 Фильм «АРЕНА».
14.00, 1.00 Док. сериал «Секреты кино».
14.30 Док. сериал «Потрясающие каскадерские трюки».
15.00 Фильм «СУЕТА СУЕТ».
17.00 Фильм «ОТЧАЯННЫЙ СЕЗОН».
19.00 Ток-шоу «Большая стирка».
20.00 Сериал «ЛЕДИ МЭР».
21.00 Фильм «ПАДЕНИЕ, ИЛИ НЕСБЫВШИЕСЯ МЕЧТЫ».
23.00 Фильм «ИСКУССТВО МЕСТИ».

ДТВ

7.30 Музыкальная программа «ZTV».
8.20, 19.20, 2.10 «Неслучайная музыка».
8.30 Мультфильмы.
9.00 На бульваре...
9.30 Звездная семейка.
10.00, 14.30 Телемагазин.
10.35 Агентство криминальных новостей.
10.50 Фильм «ЧАК И БАК».
12.55 Девушки не против...
13.30 Сериал «КРУТОЙ УОКЕР».
14.45 Док. сериал «Голливудские истории. Анна Курникова».
15.50 Мультфильмы.
16.45 Док. сериал «Тайны и разоблачения».
17.15 Фильм «НАЧАЛО».
19.30 Звездная семейка.
20.00 Док. сериал «Без цензуры...»
20.55 Фильм «ТРУДНО ЗАБЫТЬ».
22.55 Девушки не против...
23.30 На бульваре...
0.00 Звездная семейка.
0.15 Мой толстый противный жених.
0.45 Агентство криминальных новостей.
1.00 Эротическая программа «Так и эдак».
1.35 «Сексуальные соседки».

ТНТ

4.55 Москва: инструкция по применению.
5.20 «ЛЮБОВЬ И ТАЙНЫ САНСЕТ- БИЧ». Сериал.
6.05 «Глобальные новости».
6.10 «Губка Боб Квадратные штаны».
6.40 «Котопес». Сериал.
7.05 «Крутые бобры». Сериал.
7.30, 12.30 ТВ-клуб.
7.50 Наши песни.
8.00 «Завтрак с Дискавери».
9.00 «ШКУРА». Комедия.
10.50 Мультфильм.
11.10 «Как говорит Джинджер». Сериал.
11.40 «Приключения Джимми Нейтрона».
12.05 «Ох уж эти детки».
13.00 «Обед с Дискавери».
14.00 «ДЕВСТВЕННИЦА». Сериал.
15.00, 20.00, 23.35 «Дом-2. Любовь».
16.00, 19.00 «Окна».
17.00 «Цена любви».
18.00, 0.25 «Живой журнал». Домашнее видео.
18.30 Москва: инструкция по применению.
21.00 Комедия «ДВОЕ - ЭТО СЛИШКОМ».
23.45 Москва: инструкция по применению.
0.15 Наши песни.
0.55 «БРАТЬЯ ПО РАЗУМУ». Боевик.

СТС

7.00 «КРОШКА БОБ». Сериал.
7.20, 7.50, 8.00 Мультфильмы.
8.30 Комедия «МОЯ ПРЕКРАСНАЯ НЯНЯ».
9.00 «ЕВЛАМПИЯ РОМАНОВА. СЛЕДСТВИЕ ВЕДЕТ ДИЛЕТАНТ-2». Сериал. «СОЗВЕЗДИЕ ЖАДНЫХ ПСОВ».
10.00 Детали утром.
10.30 «ЗАЧАРОВАННЫЕ». Сериал.
11.30 Кино на СТС. «ДАР».
14.00 Комедия «САБРИНА - МАЛЕНЬКАЯ ВЕДЬМА».
14.30, 15.00, 15.30, 15.55, 16.25 Мультфильмы.
17.00 «БЕВЕРЛИ ХИЛЛЗ 90210». Сериал.
18.00 Комедия на СТС. «НОВАЯ СЕМЕЙКА АДДАМС».
18.30 Комедия на СТС. «САБРИНА - МАЛЕНЬКАЯ ВЕДЬМА».
19.00 «ЗАЧАРОВАННЫЕ». Сериал.
20.00 Комедия на СТС. «МОЯ ПРЕКРАСНАЯ НЯНЯ».
20.30 Истории в деталях.
21.00 «ГРЕХИ ОТЦОВ». Сериал.
22.00 Сериал «КАВАЛЕРЫ МОРСКОЙ ЗВЕЗДЫ».
0.15 Бенни Хилл. Лучшее.
0.30 Истории в деталях.
1.00 Комедия на СТС. «МОЯ ПРЕКРАСНАЯ НЯНЯ».
1.35 Детали.
2.00 «ЩИТ». Сериал.
2.55 Кино на СТС. «СТАРЫЕ ВОРЧУНЫ».
4.35 «СЕМЕЙКА АДДАМС». Сериал.
5.00 «ШИПЫ И РОЗЫ». Сериал.

7 ТВ

6.00 5.00 Линия жизни. Профилактика с 6.00 до 18.00.
19.00, 20.00, 21.00, 22.00, 23.00, 0.00 Новости 7.
19.30 «Жиллетт-спорт». Тележурнал.
20.10, 0.10 Музыкальный трек.
20.30, 2.00 «История профессионального бокса».
21.10, 22.10, 23.10, 1.00, 2.45 «220 вольт».
21.30 Спортивные танцы.
22.30 Автомания.
23.30, 4.30, 5.30 Диалоги о рыбалке.
0.30 Мототриал. Гран-при на открытых стадионах.
1.30 «Неизвестный спорт».
2.30 Шахматы. «По законам красоты».
3.00 Мототриал. Чемпионат мира.

В программе возможны изменения. По вопросам, касающимся несоответствия телепрограмм, обращаться по тел: УзТВ 136-58-52; Кабельное телевидение - в службу кабельного телевидения.

Вторник 12

Телеканал «Узбекистан»

6.00 «Ассалом, Ўзбекистон!»
8.00-8.35 «Ахборот».
8.40 «Кусто командасининг сув ости саргузаштлари». Ҳужжатли телесериал.
9.30 «Табиат шифохонаси».
9.40 «Нурли манзиллар».
10.00, 12.00, 14.00, 18.00 ЯНГИЛИКЛАР.
10.05 «Мулкдор».
10.20 «Камалак». Болалар учун кинодастур.
11.45 «Портретга чизгилар».
12.05 «Соғлиқни сақлаш: ислоҳот йўлида».
12.35 Эстрада таронолари.
13.00 «Замонлар оша». Бадиий фильм. 1-қисм.
13.50 ТВ-клип.
14.10 «Ёшлар - буюк келажак бунёдкори».
14.45 «Саҳна ҳаёти».
15.10 «Аньаналар этади давом». Мусиқий дастур.
15.40 1. «Чек». Теленовелла. 2. «Қувноқ старт-лар».
16.35 «Гарбга саёҳат». Мультфильм премьераси. 10-қисм.
17.00 «Ватанимга хизмат қиламан».
18.10 «Остонаси тиллодан».
18.30 «Шарқ гўзали». Видеофильм.
18.50 «Тафсилот».
19.05 «ТВ Бинго миллионер». Телелотерея.
19.25 «Ўзлото кундалиги» ва рекламалар.
19.30 «Ахборот» (рус тилида)
20.00 Оқшом эртаклари.
20.15 FCN «Ўзбекистон янгиликлари» (инглиз тилида)
20.30 «Ахборот».
21.05 «Фарз ва қарз».
21.25 Ўзбекистонда хизмат кўрсатган артистлар қўйлайди.
21.45 «Стандарт ва сифат».
21.55 «Муҳаббат ва эҳтирос». Телесериал.
22.55 «Оҳанглар оғушида».
23.00 «Ахборот-дайжест».
23.20 -23.25 Ватан тимсоллари.

Телеканал «Ёшлар»

6.55 Кўрсатувлар дастури.
7.00 «Мунаввар тонг».
8.30 «Янги авлод» студияси: Уй вазифаси.
9.00, 13.00, 16.00 Давр.
9.25 «Давр»- репортаж.
9.35 «Муҳаббат можароси». Телесериал.
10.20 Бизнес - академия.
10.40 «Мульттомоша».
10.55 Футбол-плюс.
11.15 «Учинчи сайёра» маърифий дастур.
12.05 Қуёшли юрт одамлари.
12.25 Сув - ҳаёт манбаи.
12.30, 18.05 Ёшлар овози.
12.50, 20.00 Мусиқий лаҳзалар.
13.15 «Қундуз амакининг ҳикоялари». Мультсериал.
13.30 «Янги авлод» почтаси.
13.50 «Меҳр кўзда» учрашувлари.
14.20 Интерфутбол.
16.10 «Сув ости тадқиқотлари». Ҳужжатли фильм.
16.50 Кўрсатувлар дастури.
16.55 «Янги авлод» студияси: Ёқимли иштаҳа.
17.15 Ёшлар қўйлаганда.
17.35 Таянч.
17.45 Қўли гул уста.
18.25 Хотира.
18.50 Мумтоз наволар.
19.00, 22.00 Давр.
19.35 «Давр»-интервью.
19.55 Ишга марҳамат!
20.05 Марди майдон.
20.30 «Муҳаббат можароси». Телесериал.
21.20 Ҳандалак.
21.50 Олтин мерос.
22.45 «Омонат қасам». Бадиий фильм.
0.10-0.15 Хайрли тун.

Телеканал «Тошкент»

17.10 Кўрсатувлар тартиби.
17.20 ТТВда сериал: «23, 5 даража бурчак остида».
17.45 «Табриклаймиз-қутлаймиз».
17.55 «Хориж хабарлари».
18.00, 20.45 «Экспресс» телегазетаси.
18.10 «Болажон-қақажон».
18.30, 20.00, 20.55, 21.35 «Пойтахт» ахборот дастури.
18.50 «Табриклаймиз-қутлаймиз».
19.20 ТТVда сериал: «Муҳаббат тарихи».
20.20 «Аёллар салтанати».
21.15 «Билим» телеклуби.
21.55 «Инсон ва қонун».
22.15 Кинонигоҳ: «Рух».
0.05-0.10 Хайрли тун, шаҳрим!

Телеканал «Sport»

7.30 «Хабарлар».
7.45 «Бардам бўлинг». Тонгги дам олиш дастури.
8.45 «Хабарлар» (Рус тилида)
9.00 «Болалар спорти».
9.15 Баскетбол. Ўзбекистон кубоги.
9.45 Сузиш бўйича жаҳон чемпионати.
10.20 Гандбол. Мустақиллик кубоги.
10.50 «Спорт клуб».
11.00-14.00 Теннис бўйича «Тошкент опен» халқаро аёллар турнири.
16.55 Кўрсатувлар тартиби.
17.00 «Хабарлар» (Рус тилида)
17.15 «Спорт антракт».
17.20 «Ё устидан, ё остидан».
18.00 «Клон». Сериал.
19.00 «Синиқ фонуслар кўчалари». Сериал.
20.00 «Время».
20.30 «Болалар спорти».
20.45 «Спорт менинг ҳаётим».
21.00 «Хабарлар».
21.15 Теннис бўйича «Тошкент опен» халқаро аёллар турнири.
22.15 Жаҳон спорти: Ев-рофутбол.
23.50 «Тунингиз осуда бўлсин!»

30-й канал

12.00 Открытие программы
12.05, 17.00, 21.15 «Телехамкор»
12.30 «Детский час»
13.00 «Я всё решу сама», сериал
14.00 «Старики-разбойники», комедия
15.30 «Ошикона», мусиқий дастури
16.00 «Тайны мира»
17.20 «Детский час»
18.00 «Полицейский или бандит», фильм
19.40 «Ошикона», мусиқий дастури
20.20 «Я всё решу сама», сериал
21.10 «Спокойной ночи, малыши»
21.30 «Музыкальная пауза»
22.10 «Шутка ангела», мелодрама

ОРТ

5.00 Телеканал «Доброе утро»
8.00, 11.00, 4.00 Новости
8.05 Сериал «Московская сага»
9.20 Сериал «Клон»
10.30 «Шутка за шуткой»
11.20 Сериал «Женщины в любви»
12.30 Дисней-клуб
12.50 Сериал «Собачье дело»
14.00 Новости (с субтитрами)
14.20 «Угадай мелодию»
14.50 «Стилет». Сериал
16.00 «Пять вечеров». Вторник
17.00 Вечерние новости (с субтитрами)
17.20 «Пан или пропал»
18.00 Сериал «Клон»
18.50 «Улицы разбитых фонарей»
20.00 Время
20.30 Сериал «Московская сага»
21.40 «Савелий Крамаров. Джентльмен удачи»
22.30 Ночное «Время»
22.50 «Фабрика звезд»
23.10 Сканер. «Прямая трансляция»
23.40 Крылья. «Это высший пилотаж»
0.10 Боевик «Тот, кто меня бережет»
2.30 Триллер «Остров призраков»
4.05 Сериал «Все путешествия команды Кусто».

РТР

2:00 «Доброе утро, Россия !»
5:45 Сериал «Сестры».
6:45 «Ундина. На гребне волны». Сериал.
7:45, 10.45, 13.25, 16.50 ВЕСТИ. ДЕЖУРНАЯ ЧАСТЬ.
8:00, 11.0014.00, 17.00 ВЕСТИ.
8:30, 11.10, 13.40, 17.30 МЕСТНОЕ ВРЕМЯ. ВЕСТИ-МОСКВА.
8:50 Сериал «Бедная Настя».
9:50 «Что хочет женщина».
11:30 «Частная жизнь».
12:30 Сериал
14:10 «Кулагин и партнеры».
14:40 «Ундина. На гребне волны». Сериал.
15:40 Сериал «Бандитский Петербург».
17:50 «Спокойной ночи, малыши!».
17:55 Сериал «Сестры».
19:00 Сериал «Сармат».
20:00 «ВЕСТИ+».
20:20 ПРЕМЬЕРА. «Кремлевские асы».
21:15 «Народный артист».
21:30 Боевик «Вихрь».
23:25 «Дорожный патруль».
23:40 Сериал «Полиция Майами: отдел нравов».
0:35 «Навеки Джулия». Сериал.
1:20 Канал «Евроньюс».

НТВ

5:00 «СЕГОДНЯ УТРОМ»
8:05 Сериал «БЕЗ СЛЕДА: ИМЕННИННИК»
9:00, 12.00, 15.00, 18.00, 23.30 «СЕГОДНЯ»
9:15 «КРИМИНАЛЬНАЯ РОССИЯ»
9:50 Остросюжетныйм фильм «БУМЕР»
12:35 Сериал. «ВОЗВРАЩЕНИЕ МУХТАРА: СКОРОСТЬ»
13:30 Сериал «КОДЕКС ЧЕСТИ»
14:35 «ЧРЕЗВЫЧАЙНОЕ ПРОИСШЕСТВИЕ»
15:20 Ток-шоу «ПРИНЦИП «ДОМИНО»
16:25 Сериал «КАМЕНСКАЯ: СМЕРТЬ И НЕМНОГО ЛЮБВИ»
17:35 «ЧРЕЗВЫЧАЙНОЕ ПРОИСШЕСТВИЕ»
18:40 «ГРАФ КРЕСТОВСКИЙ». Сериал
19:50 Сериал «КОДЕКС ЧЕСТИ»
21:00 «СТРАНА И МИР»
21:40 Сериал «СЕКС В БОЛЬШОМ ГОРОДЕ»
22:20 «НИКИТА ХРУЩЕВ: ПЕРЕСТРОЙКА БЕЗ ГЛАСНОСТИ»
23:45 Комедия «ЭКСПЕРТЫ»
1:45 Бильярд
2:40 Сериал «ДИКИЙ МИР. БОРЬБА ЗА ВЫЖИВАНИЕ: БАБУИНЫ И ЧЕЛОВЕК»
3:30 Сериал «ЗВЕЗДНЫЕ ВРАТА»
4:15 Сериал «СУПЕР-ШПИОНКИ»

ТВ 3

7.30 Победоносный голос верующего.
8.00 Сериал «ДОРОГИ ЛЮБВИ».
9.00 Док. сериал «Потрясающие каскадерские трюки».
9.30 Мультсериал.
10.00 Ток-шоу «Моя семья».
11.00 Ток-шоу «Большая стирка».
12.00 Фильм «ПЛЕМЯННИК, ИЛИ РУССКИЙ БИЗНЕС 2».
14.00, 1.00 Док. сериал «Секреты кино».
14.30 Док. сериал «Потрясающие каскадерские трюки».
15.00 Фильм «ЭЛЬВИРА - ПОВЕЛИТЕЛЬНИЦА ТЬМЫ 2».
17.00 Фильм «ПАДЕНИЕ, ИЛИ НЕСБЫВШИЕСЯ МЕЧТЫ».
19.00 Ток-шоу «Большая стирка».
20.00 Сериал «ЛЕДИ МЭР».
21.00 Фильм «БЛАГОЧЕСТИВАЯ КУРТИЗАНКА».
23.15 Фильм «АНГЕЛЫ ЗДЕСЬ НЕ ЖИВУТ».
1.30 Фильм «ОТЧАЯННЫЙ СЕЗОН».

ДТВ

7.30 Музыкальная программа «ZTV».
8.20, 19.20, 2.10 «Неслучайная музыка».
8.30 Мультфильмы.
9.00 На бульваре...
9.30 Звездная семейка.
10.00, 14.30 Телемагазин.
10.35 Агентство криминальных новостей.
10.50 Фильм «ТРУДНО ЗАБЫТЬ».
12.55 Девушки не против...
13.30 Сериал «КРУТОЙ УОКЕР».
14.45 Док. сериал «Без цензуры...»
15.50 Мультфильмы.
16.45, 0.15 Мой толстый противный жених.
17.15 Фильм «ЧЕЛОВЕК В ЗЕЛЕНОМ КИМОНО».
19.30 Звездная семейка.
20.00 Док. сериал «Без цензуры...»
20.55 Фильм «СЕКСТЕТ».
22.50 Девушки не против...
23.30 На бульваре...
0.00 Звездная семейка.
0.45 Агентство криминальных новостей.
1.00 Эротическая программа «Так и эдак».
1.35 «Сексуальные соседки».
2.20 Шоу Д. Спрингера.

ТНТ

4.55 Москва: инструкция по применению.
5.20 «ЛЮБОВЬ И ТАЙНЫ САНСЕТ- БИЧ».
6.05 «Глобальные новости».
6.10 «Губка Боб Квадратные штаны». Сериал.
6.40 «Котопес». Сериал.
7.05 «Крутые бобры». Сериал.
7.30 Ваше здоровье.
7.45, 12.30 ТВ-клуб.
7.50 Наши песни.
8.00 «Удивительные миры. Ливан». Док. фильм.
8.35 «ДВОЕ - ЭТО СЛИШКОМ». Комедия.
11.10 «Как говорит Джинджер». Сериал.
11.40 «Приключения Джимми Нейтрона, мальчика-гения».
12.05 «Ох уж эти детки». Сериал.
13.00 «Обед с Дискавери».
14.00 «ДЕВСТВЕННИЦА». Сериал.
15.00, 20.00, 23.40 «Дом-2. Любовь».
16.00, 19.00 «Окна».
17.00 «Запретная зона».
18.00, 0.30 «Живой журнал». Домашнее видео.
18.30 Москва: инструкция по применению.
21.00 Комедия «БЕЙ В КОСТЬ».
23.50 Москва: инструкция по применению.
0.20 Наши песни.
1.00 «НАСТОЯЩАЯ БЛОНДИНКА». Комедия.

СТС

7.00 «КРОШКА БОБ». Сериал.
7.20, 7.50, 8.00 Мультфильмы.
8.30 Комедия на СТС. «МОЯ ПРЕКРАСНАЯ НЯНЯ».
9.00 «ГРЕХИ ОТЦОВ». Сериал.
10.00 Детали утром.
10.30 «ЗАЧАРОВАННЫЕ». Сериал.
11.30 «КАВАЛЕРЫ МОРСКОЙ ЗВЕЗДЫ». 1-я серия.
13.45 Бенни Хилл. Лучшее.
14.00 Комедия «САБРИНА - МАЛЕНЬКАЯ ВЕДЬМА».
14.30, 15.00, 15.30, 15.55, 16.25 Мультфильмы.
17.00 «БЕВЕРЛИ ХИЛЛЗ 90210». Сериал.
18.00 Комедия «НОВАЯ СЕМЕЙКА АДДАМС».
18.30 Комедия «САБРИНА - МАЛЕНЬКАЯ ВЕДЬМА».
19.00 «ЗАЧАРОВАННЫЕ». Сериал.
20.00 Комедия «МОЯ ПРЕКРАСНАЯ НЯНЯ».
20.30 Истории в деталях.
21.00 «ГРЕХИ ОТЦОВ». Сериал.
22.00 «КАВАЛЕРЫ МОРСКОЙ ЗВЕЗДЫ». Сериал.
0.15 Бенни Хилл. Лучшее.
0.30 Истории в деталях.
1.00 Комедия «МОЯ ПРЕКРАСНАЯ НЯНЯ».
1.35 Детали.
2.00 «ЩИТ». Сериал.
2.55 Кино «СТАРЫЕ ВОРЧУНЫ РАЗБУШЕВАЛИСЬ».
4.30 «СЕМЕЙКА АДДАМС». Сериал.
4.55 «ШИПЫ И РОЗЫ». Сериал.

7 ТВ

6.00, 7.00, 10.30, 18.30, 5.00 Линия жизни.
6.30, 13.30, 16.30, 19.30, 23.30, 4.30, 5.30 Диалоги о рыбалке.
7.30, 11.30, 14.30, 17.30, 2.30 Ралли. Париж - Дакар.
8.00, 8.10, 10.00 Зарядка для страны.
8.30 21.30 Спортивные танцы.
9.00 Веселые старты.
9.40 Заряжайся.
11.00, 12.00, 13.00, 14.00, 15.00, 16.00, 17.00, 18.00, 19.00, 20.00, 21.00, 22.00, 23.00, 0.00 Новости 7.
12.30, 21.10, 22.10, 23.10, 1.00 «220 вольт».
12.40, 20.10, 0.10 Музыкальный трек.
15.30,20.30 «История профессионального бокса».
22.30 Автоспорт России. Формула «Русь».
0.30 Мототриал. Гран-при на открытых стадионах.
1.30 Шоу футбольной Европы.
3.00 Мототриал. Чемпионат мира.

ДТВ, 11 октября, понедельник
17.15 Художественный фильм "НАЧАЛО"

Простая, вроде бы история о некрасивой, чудаковатой девушке выступающей в клубной самодеятельности в роли ведьмы. Ее заметил режиссер, собирающийся снимать фильм о Жанне Д'Арк, и вот она уже приглашена в большое настоящее кино, в мир, о котором не могла, наверное, и мечтать. Она любит женатого и ничем не примечательного человека (Куравлев). Это второй пласт. Снята картина гениально - она заставляет и смеяться, и злиться, и сопереживать.

В ролях: Инна Чурикова, Валентина Теличкина, Татьяна Степанова и др.

НТВ, 12 октября, вторник
23.45 Комедия "ЭКСПЕРТЫ"

КГБ готовит шпионов в образцовом городке, выстроенном в центре СССР по подобию настоящего американского провинциального города. Единственная загвоздка - сей населенный пункт "застрял" где-то на рубеже 50-х и 60-х годов... Тогда из США, чтобы поправить положение, доставляют двух специалистов - они должны открыть клуб, подобный нью-йоркскому. Но они не знают, где находятся, пребывая в полной уверенности, что просто попали в "глубинку" родных США...

В ролях: Джон Траволта, Эрай Гросс, Келли Престон, Дебора Форман и др.

СТС, 13 октября, среда
2.55 Мелодрама "СИНЯЯ МАШИНА".

Если в семье тебя не понимают, то кто-то, поддержав, вдруг станет самым близким... Девушка по имени Мэг не особенно спешит из школы домой, ведь там ее ждет мало веселого: неблагополучный подросток - младшая сестра и истеричная мать, убогий быт... Мэг доверяет свой внутренний мир стихам... и школьному учителю, а наставник в литературе вполне может стать наставником в любви.

В ролях: Дэвид Стрэтхэирн, Агнес Брукнер, Маргарет Колин и др.

ТНТ, 14 октября, четверг
0.35 Музыкальная комедия "ШЛА СОБАКА ПО РОЯЛЮ"

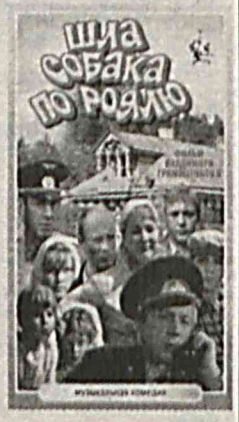

Восьмиклассница Таня Канарейкина живет в Берсеневке и ничего "романтического" не наблюдает в деревенской жизни. А вокруг летают космонавты, меняются министры, начинаются и заканчиваются чемпионаты мира. Но все это только в телевизоре. Таня решает, что пора самой заняться своей судьбой.

В ролях: Алена Кищик, Александр Фомин, Валерий Кисленко и др.

Среда 13

Телеканал «Узбекистан»

6.00 «Ассалом, Ўзбекистон!»
8.00-8.35 «Ахборот».
8.35 «Кусто командасининг сув ости саргузаштлари». Ҳужжатли телесериал.
9.25 «Шеърга кўчган кўнгил».
9.45 Дутор ва танбур тароналари.
10.00 , 12.00, 14.00, 18.00 ЯНГИЛИКЛАР.
10.05 «Тафсилот».
10.20 «Цирк майдонига йўл». Бадиий фильм.
11.30 Болалар учун. «Саргузаштлар ороли».
12.05 «Остонаси тиллодан».
12.25 «Шарқ гўзали». Видеофильм.
12.45 «Ўзбекистон бастакорлари».
13.05 «Замонлар оша». Бадиий фильм. 2-қисм.
14.10 «Фарз ва қарз».
14.30 Кундузги сеанс: «Мушкетёр». Бадиий фильм.
16.00 «Ягона оилада».
16.35 1. «Болалар спорти». 2. «Цирк, цирк, цирк».
17.35 «Ғарбга саёҳат». Мультфильм премьераси. 11-қисм.
18.10 «Антиқа томоша».
18.40 ТВ-синов.
18.45 «Тадбиркор ва қонун».
19.15 «Ўзлото». Телелотерея.
19.30 «Ахборот» (рус тилида)
20.00 Оқшом эртаклари.
20.15 «Юзма-юз».
20.30 «Ахборот».
21.05 Солиқ хизмати хабарлари.
21.10 «Муносабат».
21.40 Бир жуфт қўшиқ.
21.50 «Журналист таҳлили».
22.10 «Табиб». Бадиий фильм. 1-қисм.
23.15 «Ахборот-дайжест».
23.35-23.40 Ватан тимсоллари.

Телеканал «Ёшлар»

6.55 Кўрсатувлар дастури.
7.00 «Мунаввар тонг».
8.30 «Янги авлод» студияси: Ёқимли иштаҳа.
9.00, 13.00, 16.00 Давр.
9.25 «Муҳаббат можароси». Телесериал.
10.10 «Давр»-интервью.
10.25 Жаҳон жуғрофияси.
11.15 Таянч.
11.25 Болалар экрани: «Теледўмбоқчалар».
12.30, 21.30 Ёшлар овози.
12.50, 20.10 Мусиқий лаҳзалар.
13.15 «Қундуз амакининг ҳикоялари». Мультсериал.
13.30 Хотира.
13.50 «Доктор Жекил ва мистер Ҳайднинг саргузаштлари». Бадиий фильм.
15.15 Дийдор.
15.35 Хуш келибсиз.
16.10 «Сув ости тадқиқотлари». Ҳужжатли фильм.
17.00 Кўрсатувлар дастури.
17.05 «Янги авлод» студияси: Оқ кабутар.
17.25 Болажон.
17.35 Нигоҳ.
17.55 Тенгдошлар.
18.15 Озод юрт фарзандлари.
18.35 Каталог.
18.50 Мумтоз наволар.
19.00, 22.00 Давр.
19.40 Автопатрул.
20.00 Спорт-лоТто.
20.15 Очил дастурхон.
20.40 «Муҳаббат можароси». Телесериал.
21.50 Олтин мерос.
22.45 Спорт дастури: Ринг қироллари.
23.35 «Императорнинг махфий фармони». Бадиий фильм.
1.00-1.05 Хайрли тун.

Телеканал «Тошкент»

17.10 Кўрсатувлар тартиби.
17.20 ТТВда сериал: «23, 5 даража бурчак остида».
17.45 «Табриклаймиз, қутлаймиз».
17.55 «Хориж хабарлари».
18.00, 20.40 «Экспресс» телегазетаси.
18.10 «Мусиқий меҳмонхона».
18.30, 20.00, 20.50, 21.35 «Пойтахт» ахборот дастури.
18.50 «Табриклаймиз-қутлаймиз».
19.20 ТТВда сериал: «Муҳаббат тарихи».
20.20 «Ҳимоя».
21.10 «Аёл қалби».
21.55 «Бурч ва масъулият».
22.15 Кинонигоҳ: «Ёз ифори». 10-қисм.
23.20-23.25 Хайрли тун, шаҳрим!

Телеканал «Sport»

7.30 «Хабарлар».
7.45 «Бардам бўлинг». Тонгги дам олиш дастури.
8.45 «Хабарлар» (Рус тилида)
9.00 «Болалар спорти».
9.15 «Қувноқ стартлар».
9.50 Баскетбол. Ўзбекистон кубоги.
10.20 «Мини футбол. Ўзбекистон чемпионати. 1-тур.
11.00-14.00 Теннис бўйича «Тошкент оупен» халқаро аёллар турнири.
16.55 Кўрсатувлар тартиби.
17.00 «Хабарлар» (Рус тилида)
17.15 «Спорт-антракт».
17.20 «Ё устидан, ё остидан.
18.00 «Клон». Сериал.
18.50 «Синиқ фонуслар кўчалари». Сериал.
20.00 «Время».
20.30 «Болалар спорти».
20.45 «Спорт -менинг ҳаётим».
21.00 «Хабарлар».
21.15 Теннис бўйича «Тошкент опен» халқаро аёллар турнири.
22.45 Жаҳон спорти: Еврофутбол.
0.20 «Тунингиз осуда бўлсин!»

30-й канал

12.00 Открытие программы
12.05, 17.00, 21.15 «Телехамкор»
12.30 «Детский час»
13.00 «Я всё решу сама», сериал
14.00 «Шутка ангела», мелодрама
15.30 «Спорт-экстрим»
16.00 «Тайны мира»
17.20 «Детский час»
18.00 «Украденное проклятие», триллер
19.40 «Ошикона», мусикий дастури
20.20 «Я всё решу сама», сериал
21.10 «Спокойной ночи, малыши»
21.30 «Музыкальная пауза»
22.10 «Максимальный риск», остросюжетный фильм

ОРТ

5.00 Телеканал «Доброе утро»
8.00, 11.00, 4.00 Новости
8.05 Сериал «Московская сага»
9.20 Сериал «Клон»
10.30 Док. детектив. «Чисто финское убийство»
11.20 Сериал «Женщины в любви»
12.30 Дисней-клуб
12.50 Приключенческий сериал «Собачье дело»
14.00 Новости (с субтитрами)
14.20 «Угадай мелодию»
14.50 «Стилет». Сериал
16.00 «Пять вечеров». Среда
17.00 Вечерние новости (с субтитрами)
17.20 «Пан или пропал»
18.00 Сериал «Клон»
18.50 «Улицы разбитых фонарей»
20.00 Время
20.30 Сериал «Московская сага»
21.40 Спецназ. «Поединок в горах»
22.30 Ночное «Время»
22.50 «Фабрика звезд»
23.10 Комедия «Жизнь удалась»
1.10 Футбол. Сборная Португалии - сборная России.
3.00, 4.05 Триллер «Жульничество»

РТР

2:00 «Доброе утро, Россия !»
5:45 Сериал «Сестры».
6:45 «Ундина. На гребне волны». Сериал.
7:45, 10.45, 13.25, 16.50, 1.45 ВЕСТИ. ДЕЖУРНАЯ ЧАСТЬ.
8:00, 11.00, 14.00, 17.00 ВЕСТИ.
8:30, 11.10, 13.40, 17.30 МЕСТНОЕ ВРЕМЯ. ВЕСТИ-МОСКВА.
8:50 Сериал «Бедная Настя».
9:50 «Что хочет женщина».
11:30 «Частная жизнь».
12:30 Сериал «Сармат».
14:10 «Кулагин и партнеры».
14:40 «Ундина. На гребне волны». Сериал.
15:40 Сериал «Бандитский Петербург».
17:50 «Спокойной ночи, малыши!».
17:55 Сериал «Сестры».
19:00 Сериал «Сармат».
20:00 «ВЕСТИ+».
20:20 «Исторические хроники».
21:15 «Народный артист».
21:30 Фильм «Серые волки».
23:45 «Дорожный патруль».
0:05 Сериал «Полиция Майами: отдел нравов».
1:00 «Навеки Джулия». Сериал.

НТВ

5:00 «СЕГОДНЯ УТРОМ»
8:05 Сериал «БЕЗ СЛЕДА: БОЛЬШОЙ МАЛЫШ»
9:00, 12.00, 15.00, 18.00, 23.30 «СЕГОДНЯ»
9:15 «КРИМИНАЛЬНАЯ РОССИЯ»
9:45 «ЖЕНСКИЙ ВЗГЛЯД»
10:20 «РАСТИТЕЛЬНАЯ ЖИЗНЬ»
10:50 Сериал «ГРАФ КРЕСТОВСКИЙ»
12:35 Сериал. «ВОЗВРАЩЕНИЕ МУХТАРА: РЕВНОСТЬ»
13:30 Сериал «КОДЕКС ЧЕСТИ»
14:35 «ЧРЕЗВЫЧАЙНОЕ ПРОИСШЕСТВИЕ»
15:20 Ток-шоу «ПРИНЦИП «ДОМИНО»
16:25 Сериал «КАМЕНСКАЯ: ЧУЖАЯ МАСКА»
17:35 «ЧРЕЗВЫЧАЙНОЕ ПРОИСШЕСТВИЕ»
18:40 «ГРАФ КРЕСТОВСКИЙ», заключительная серия
19:50 Сериал «КОДЕКС ЧЕСТИ»
21:00 «СТРАНА И МИР»
21:40 Сериал «СЕКС В БОЛЬШОМ ГОРОДЕ»
22:20 «СТРЕСС». Ток-шоу
23:45 Комедия «ЗАРЯЖЕННОЕ ОРУЖИЕ»
1:30 Бильярд
2:35 Сериал «ДИКИЙ МИР. БОРЬБА ЗА ВЫЖИВАНИЕ: ДОМ ДЛЯ ГИППОПАТАМА»
3:25 Сериал «ЗВЕЗДНЫЕ ВРАТА»
4:15 Сериал «СУПЕРШПИОНКИ»

ТВ 3

7.30 Победоносный голос верующего.
8.00 Сериал «ДОРОГИ ЛЮБВИ».
9.00 Док. сериал «Потрясающие каскадерские трюки».
9.30 Мультсериал.
10.00 Ток-шоу «Моя семья».
11.00 Ток-шоу «Большая стирка».
12.00 Фильм «ИСКУССТВО МЕСТИ».
14.00, 1.00 Док. сериал «Секреты кино».
14.30 Док. сериал «Потрясающие каскадерские трюки».
15.00 Фильм «АНГЕЛЫ ЗДЕСЬ НЕ ЖИВУТ».
16.45 Фильм «БЛАГОЧЕСТИВАЯ КУРТИЗАНКА».
19.00 Ток-шоу «Большая стирка».
20.00 Сериал «ЛЕДИ МЭР».
21.00 Фильм «ЭПОХА».
23.00 Фильм «СПЕЦНАЗ: ОПЕРАЦИЯ «ВОЗМЕЗДИЕ».
1.30 Фильм «МОЯ ЖЕНА ГАНГСТЕР».

ДТВ

7.30 Музыкальная программа «ZTV».
8.20, 19.20, 2.10 «Неслучайная музыка».
8.30 Мультфильмы.
9.00 На бульваре...
9.30 Звездная семейка.
10.00, 14.30 Телемагазин.
10.35 Агентство криминальных новостей.
10.50 Фильм «КОРОЛЬ БОКСА (КУНГ-ФУ)».
12.50 Девушки не против...
13.30 Шоу рекордов Гиннесса.
14.45 Док. сериал «Без цензуры...»
15.50 Мультфильмы.
16.45, 0.15 Мой толстый противный жених.
17.15 Фильм «ДВА БИЛЕТА НА ДНЕВНОЙ СЕАНС».
19.30 Звездная семейка.
20.00 Док. сериал «Без цензуры...»
20.55 Фильм «В ПОИСКАХ ПРИКЛЮЧЕНИЙ».
22.55 Девушки не против...
23.30 На бульваре...
0.00 Звездная семейка.
0.45 Агентство криминальных новостей.
1.00 Эротическая программа «Так и эдак».
1.35 «Сексуальные соседки».
2.20 Шоу Д. Спрингера.

ТНТ

4.55 Москва: инструкция по применению.
5.20 «ЛЮБОВЬ И ТАЙНЫ САНСЕТ- БИЧ».
6.05 «Глобальные новости».
6.10 «Губка Боб Квадратные штаны». Сериал.
6.40 «Котопес». Сериал.
7.05 «Крутые бобры». Сериал.
7.30, 12.30 ТВ-клуб.
7.50 Наши песни.
8.00 «Удивительные миры. Ливан». Док. фильм.
8.35 «БЕЙ В КОСТЬ». Комедия.
11.10 «Как говорит Джинджер». Сериал.
11.40 «Приключения Джимми Нейтрона». Сериал.
12.05 «Ох уж эти детки». Сериал.
13.00 «Обед с Дискавери».
14.00 «ДЕВСТВЕННИЦА». Сериал.
15.00, 20.00, 23.15 «Дом-2. Любовь».
16.00, 19.00 «Окна».
17.00 «Цена любви».
18.00, 0.05 «Живой журнал». Домашнее видео.
18.30 Москва: инструкция по применению.
21.00 Комедия «НАВЕКИ ТВОЯ».
23.25 Москва: инструкция по применению.
23.55 Наши песни.
0.35 «НЕОБЫКНОВЕННАЯ ПОСЫЛКА». Комедия.

СТС

7.00 «КРОШКА БОБ». Сериал.
7.20, 7.50, 8.00 Мультфильмы.
8.30 Комедия «МОЯ ПРЕКРАСНАЯ НЯНЯ».
9.00 «ГРЕХИ ОТЦОВ». Сериал.
10.00 Детали утром.
10.30 «ЗАЧАРОВАННЫЕ». Сериал.
11.30 «КАВАЛЕРЫ МОРСКОЙ ЗВЕЗДЫ». Сериал.
13.45 Бенни Хилл. Лучшее.
14.00 Комедия «САБРИНА - МАЛЕНЬКАЯ ВЕДЬМА».
14.30, 15.00, 15.30, 15.55, 16.25 Мультфильмы.
17.00 «БЕВЕРЛИ ХИЛЛЗ 90210». Сериал.
18.00 Комедия «НОВАЯ СЕМЕЙКА АДДАМС».
18.30 Комедия «САБРИНА - МАЛЕНЬКАЯ ВЕДЬМА».
19.00 «ЗАЧАРОВАННЫЕ». Сериал.
20.00 Комедия «МОЯ ПРЕКРАСНАЯ НЯНЯ».
20.30 Истории в деталях.
21.00 «ГРЕХИ ОТЦОВ». Сериал.
22.00 «КАВАЛЕРЫ МОРСКОЙ ЗВЕЗДЫ». Сериал.
0.15 Бенни Хилл. Лучшее.
0.30 Истории в деталях.
1.00 Комедия «МОЯ ПРЕКРАСНАЯ НЯНЯ».
1.35 Детали.
2.00 «ЩИТ». Сериал.
2.55 Кино «СИНЯЯ МАШИНА».
4.20 «СЕМЕЙКА АДДАМС». Сериал.
4.45 «ШИПЫ И РОЗЫ». Сериал.

7 ТВ

6.00, 7.00, 10.30, 18.30, 5.00 Линия жизни.
6.30, 13.30, 16.30, 19.30, 4.30, 5.30 Диалоги о рыбалке.
7.30, 11.30, 14.30, 17.30, 2.30 Ралли. Париж - Дакар.
8.00, 8.10, 10.00 Зарядка для страны.
8.30, 21.30 Спортивные танцы.
9.00 Веселые старты.
9.40 Заряжайся.
11.00, 12.00, 13.00, 14.00, 15.00, 16.00, 17.00, 18.00, 19.00, 20.00, 21.00, 22.00, 23.00, 0.00 Новости 7.
12.30, 21.10, 23.10, 1.00 «220 вольт».
12.40, 20.10, 0.10 Музыкальный трек.
15.30, 20.30, 2.00 Док. фильм «История профессионального бокса».
22.10 Автоспорт России.
22.30 Мотоспорт. Чемпионат мира по мототриалу. «Триал всех наций».
23.30 «Жиллетт-спорт».
0.30 Мототриал. Гран-при на открытых стадионах.
1.30 Док. фильм «Неизвестный спорт».
3.00 Мототриал. Чемпионат мира.

Четверг 14

Телеканал «Узбекистан»

6.00 «Ассалом, Ўзбекистон!»
8.00-8.35 «Ахборот».
8.40 1. «Болалар спорти». 2. «Цирк, цирк, цирк».
9.40 «Соғлом она - соғлом бола».
10.00, 12.00, 14.00, 18.00 ЯНГИЛИКЛАР.
10.05 Алифбо сабоқлари.
10.25 «Стенли ва Айрис». Бадиий фильм.
12.05 «Дунё бўйлаб».
12.25 «Антиқа томоша».
12.55 «Самодаги саргузаштлар». Бадиий фильм. 1-қисм.
14.10 «Муносабат».
14.40 «Таълим ва тараққиёт».
15.00 Кундузги сеанс: «Миллион кифоя». Бадиий фильм.
16.30 Мусиқий танаффус.
16.45 1. «Болаликнинг мовий осмони». 2. «Қизиқарли учрашувлар».
17.45 «Харита». Халқаро шарҳ.
18.10 «Яхшилар ёди».
18.30 «Яхши ният». Телелотерея.
18.55 Мусиқий альбом.
19.05 «Агар огоҳ сен... »
19.25 «Ўзлото кундалиги» ва рекламалар.
19.30 «Ахборот» (рус тилида)
20.00 Оқшом эртаклари.
20.15 FCN «Ўзбекистон янгиликлари» (инглиз тилида)
20.30 «Ахборот».
21.05 «Истиқлол неъмати».
21.35 Телемулоқот.
22.15 «Ўлмас наволар». О. Ҳотамов.
22.40 «Табиб». Бадиий фильм. 2-қисм.
23.40 «Ахборот-дайжест».
0.00-0.05 Ватан тимсоллари.

Телеканал «Ёшлар»

6.55 Кўрсатувлар дастури.
7.00 «Мунаввар тонг».
8.30 «Янги авлод» студияси: Оқ кабутар.
9.00, 13.00, 16.00 Давр.
9.25 «Муҳаббат можароси». Телесериал.
10.10 Тенгдошлар.
10.30 Болажон.
10.45 «Учинчи сайёра» маърифий дастури.
11.35 Чемпион сирлари (рус тилида)
12.00 Спорт қитъаси (рус тилида)
12.30, 18.00 Ёшлар овози.
12.50, 20.00 Мусиқий лаҳзалар.
13.15 «Қундуз амакининг ҳикоялари». Мультсериал.
13.30 Қўли гул уста.
13.50 «Ўзбектелефильм» студияси намойиши: «Водил».
14.00 Мезон.
14.20 «Камтарин қулингиз». Бадиий фильм.
15.40 Автопатрул.
16.10 «Сув ости тадқиқотлари». Ҳужжатли фильм.
17.00 Кўрсатувлар дастури.
17.05 «Янги авлод» студияси: Шум болалар.
17.20 «Саёҳатчи қурбақа». Мультфильм.
17.40 Ёшлар қуйлаганда.
18.20 Табобат оламида.
18.50 Мумтоз наволар.
19.00, 22.00 Давр.
19.35 «Давр»-интервью.
19.55 Ишга марҳамат!
20.10 Одил сўз.
20.30 Минг бир ривоят.
20.40 «Муҳаббат можароси». Телесериал.
21.30 Бегойим.
21.50 Олтин мерос.
22.45 «Нотаниш киши». Бадиий фильм.
0.10-0.15 Хайрли тун.

Телеканал «Тошкент»

17.10 Кўрсатувлар тартиби.
17.20 ТТВда сериал: «23, 5 даража бурчак остида».
17.45 «Табриклаймиз-қутлаймиз».
17.55 «Хориж хабарлари».
18.00, 20.50 «Экспресс» телегазетаси.
18.10 «Навниҳол».
18.30, 20.00, 21.00, 21.50 «Пойтахт» ахборот дастури.
18.50 «Табриклаймиз-қутлаймиз».
19.20 ТТВда сериал: «Муҳаббат тарихи».
20.20 «Саодат калити».
21.20 «Долзарб мавзу».
22.10 «Эл хизматида».
22.30 Кинонигоҳ: «Ёз ифори». 11-қисм.
23.35-23.40 Хайрли тун, шаҳрим!

Телеканал «Sport»

7.30 «Хабарлар».
7.45 «Бардам бўлинг». Тонгги дам олиш дастури.
8.45 «Хабарлар» (Рус тилида)
9.00 «Болалар спорти».
9.15 Мини футбол. Ўзбекистон чемпионати. 1-тур.
9.50 Гандбол. Мустақиллик кубоги.
10.20 Баҳодирлар ўйини.
11.00-14.00 Теннис бўйича «Тошкент оупен» халқаро аёллар турнири.
16.55 Кўрсатувлар тартиби.
17.00 «Хабарлар» (рус тилида)
17.15 «Спорт - антракт».
17.20 «Ё устидан, ё остидан».
18.00 «Клон». Сериал.
18.50 «Синиқ фонуслар кўчалари». Сериал.
20.00 «Время».
20.30 «Болалар спорти».
20.45 Кураш бўйича жаҳон биринчилиги олдидан.
21.00 «Хабарлар».
21.15 Теннис бўйича «Тошкент оупен».
халқаро аёллар турнири.
22.45 Жаҳон спорти: Еврофутбол.
0.20 «Тунингиз осуда бўлсин!»

30-й канал

12.00 Открытие программы
12.05, 17.00, 21.15 «Телехамкор»
12.30 «Детский час»
13.00 «Я всё решу сама», сериал
14.00 «Невыносимая жестокость», комедия
19.40 «Ошикона», мусикий дастури
20.20 «Как в старом детективе», сериал
21.10 «Спокойной ночи, малыши»
21.30 «Музыкальная пауза»
22.10 «Плохая компания», остросюжетный фильм

ОРТ

5.00 Телеканал «Доброе утро»
8.00, 11.00, 4.00 Новости
8.05 Сериал «Московская сага»
9.10 Сериал «Клон»
10.30 «Звезды эфира»
11.20 Сериал «Женщины в любви»
12.30 Дисней-клуб
12.50 Приключенческий сериал «Собачье дело»
14.00 Новости (с субтитрами)
14.20 «Угадай мелодию»
14.50 «Стилет». Сериал
16.00 «Пять вечеров». Четверг
17.00 Вечерние новости (с субтитрами)
17.20 «Пан или пропал»
18.00 Сериал «Клон»
18.50 «Улицы разбитых фонарей»
20.00 Время
20.30 Сериал «Московская сага»
21.40 «Человек и закон»
22.30 Ночное «Время»
22.50 «Фабрика звезд»
23.10 Теория невероятности. «Люди-рентгены»
23.40 Гении и злодеи. «Вирус жизни»
0.10 Триллер «Исчезновение»
1.50 Триллер «Хладнокровный»
3.40, 4.05 Сериал «Специальное подразделение II»
4.20 Сериал «Все путешествия команды Кусто»

РТР

2:00 «Доброе утро, Россия !»
5:45 Сериал «Сестры».
6:45 «Ундина. На гребне волны». Сериал.
7:45, 10.45, 13.25, 16.50 ВЕСТИ. ДЕЖУРНАЯ ЧАСТЬ.
8:00, 11.00, 14.00, 17.00 ВЕ-

Пятница 15

Телеканал «Узбекистан»

4.45 «Истиқлол неъмати».
5.15 «Ўзбектелефильм» намойиши: «Алишер Навоий». Бадиий публицистик фильм. 1-қисм.
5.50 Мумтоз наволар.
6.00 «Ассалом, Ўзбекистон!»
8.00-8.35 «Ахборот».
8.40 1. «Болаликнинг мовий осмони». 2. «Қизиқарли учрашувлар».
9.40 «Яхшилар ёди».
10.00, 12.00 14.00, 18.00 ЯНГИЛИКЛАР.
10.05 «Ойдан тушган малика». Бадиий фильм.
12.05 «Тадбиркор ва қонун».
12.35 «Рақснинг сеҳрли олами».
12.55 «Самодаги саргузаштлар». Бадиий фильм. 2-қисм.
13.55, 15.50 ТВ-клип.
14.10 Телемулоқот.
14.50 Мусиқий танаффус.
15.05 «Агар огоҳ сен. »
15.30 «Ўзбектелефильм» намойиши: «Мош табиб».
16.00 «Мулки борлиқ«.
16.20 1. «Ёш юлдузлар». 2. «Ўйла, Изла, Топ!» Телемусобақа.
17.20 Рамазон тухфаси.
17.40 Ўзбек куйларидан концерт.
18.10 «Сиҳат-саломатлик».
18.30 «Тафсилот».
18.45 «Ҳаётимиз қомуси».
19.05 «Ҳидоят сари».
19.25 «Ўзлото кундалиги» ва рекламалар.
19.30 «Ахборот» (рус тилида)
20.00 Оқшом эртаклари.
20.15 «Дастурхон атрофида».
20.30 «Ахборот».
21.05 «Солиқ хизмати хабарлари».
21.15 «Сайловлар ва биз».
21.45 «Олтин бешик».
22.15 «Зулматни тарк этиб». Бадиий фильм.
23.35 «Ахборот-дайжест».
23.55-24.00 Ватан тимсоллари.

Телеканал «Ёшлар»

6.55 Кўрсатувлар дастури.
7.00 «Мунаввар тонг».
8.30 «Янги авлод» студияси: Шум болалар.
8.45 «Уйқу салтанати». Мультфильм.
9.00, 13.00, 16.00 Давр.
9.25 «Муҳаббат можароси». Телесериал.
10.10 «Давр»-интервью.
10.25 Жаҳон жуғрофияси.
11.15 Нигоҳ.
11.35 «Леопольднинг саргузаштлари». Мультфильм.
12.35 Ёшлар овози.
12.55 Мусиқий лаҳзалар.
13.15 «Кундуз амакининг ҳикоялари». Мультсериал.
13.30 Бегойим.
13.50 «Катта бўлишни хоҳламайман». Бадиий фильм.
15.05 Одил сўз.
15.25 «Ўзбектелефильм» студияси намойиши: «Гўзаллик оламида», «Қалб садолари».
16.10 «Сув ости тадқиқотлари». Ҳужжатли фильм.
17.0.Кўрсатувлар дастури.
17.05 «Янги авлод» студияси: У ким? Бу нима?
17.25 «Трям-салом!» Мультфильм.
17.35 Истиқлол умидлари.
17.55 2004 - Меҳр ва мурувват йили. Кафолат.
18.05 Томир.
18.25 Аскар мактублари.
18.50 Мумтоз наволар.
19.00, 22.00 Давр.
19.35 Солиқ хизмати хабарлари.
19.45 Қишлоқдаги тенгдошим.
20.05 Ракурс.
20.35 «Муҳаббат можароси». Телесериал.
21.25 2004-Меҳр ва мурувват йили. Азизим.
21.50 Олтин мерос.
22.45 Спорт дастури: Интерфутбол.
0.25-0.30 Хайрли тун.

Телеканал «Тошкент»

17.10 Кўрсатувлар тартиби.
17.20 ТТВда сериал: «23, 5 даража бурчак остида».
17.45 «Табриклаймиз-қутлаймиз».
17.55 «Хориж хабарлари».
18.00, 20.35 «Экспресс» телегазетаси.
18.10 «Болажон-қақажон».
18.30, 20.00, 21.15, 22.45 «Пойтахт» ахборот дастури.
18.50 «Табриклаймиз-қутлаймиз».
19.20 ТТВда сериал: «Муҳаббат тарихи».
20.20 «Озод ва обод юрт».
20.45 «Еттинчи ўлчам» интеллектуал баҳс.
21.35 «Дорихона эшитади».
22.25 «Навбатчи қисм».
23.05 Кинонигоҳ. «Ёз ифори». 12-қисм.
0.10-0.15 Хайрли тун, шаҳрим!

Телеканал «Sport»

7.30 «Хабарлар».
7.45 «Бардам бўлинг». Тонгги дам олиш дастури.
8.45 «Хабарлар» (Рус тилида)
9.00 «Болалар спорти».
9.15 Баскетбол. Ўзбекистон кубоги.
9.45 «Кучли бешлик».
10.30 «Дунё манзаралари».
11.00-14.00 Теннис бўйича «Тошкент оупен» халқаро аёллар турнири.
16.55 Кўрсатувлар тартиби.
17.00 «Хабарлар» (Рус тилида)
17.20 Ҳужжатли фильм.
17.50 «Болалар спорти».
18.10 «Спорт клуб». Ринг.
18.50 «Мўъжизалар майдони». Телеўйин.
20.00 «Время».
20.25 «Спорт-менинг ҳаётим». Алпқомат.
20.45 «Белида белбоғи борлар».
21.00 «Хабарлар».
21.15 «Дадиллик учун соврин».
21.40 Теннис бўйича «Тошкент опен» халқаро аёллар турнири.
22.40 «Жаҳон спорти: Баскетбол».
0.10 «Тунингиз осуда бўлсин!»

30-й канал

12.00 Открытие программы
12.05, 17.00, 21.15 «Телехамкор»
12.30 «Детский час»
13.00 «Как в старом детективе», сериал
14.00 «Плохая компания», остросюжетный фильм
15.30 «Ошикона», мусикий дастури
16.00 «Тайны мира»
17.20 «Детский час»
18.00 «Жадность», комедия
19.40 «Ошикона», мусикий дастури
20.20 Бокс
21.10 «Зарубежные клипы»
21.30 «Музыкальная пауза»
22.10 «Без границ», приключения
0.00 «Идеальное убийство», триллер

ОРТ

5.00 Телеканал «Доброе утро»
8.00, 11.00 Новости
8.05 Сериал «Московская сага»
9.20 Сериал «Клон»
10.30 «Кумиры». Владимир Этуш
11.20 Сериал «Женщины в любви»
12.30 Дисней-клуб
12.50 Приключенческий сериал «Собачье дело»
14.00 Новости (с субтитрами)
14.20 «Фабрика звезд»
14.50 «Стилет». Сериал фильм
15.50 «Пять вечеров». Сегодня пятница
17.00 Вечерние новости (с субтитрами)
17.20 Док. детектив. «Химик» из Колумбии»
17.50 «Основной инстинкт»
18.50 «Поле чудес
20.00 Время
20.25 «Фабрика звезд»
21.40 Что? Где? Когда?
23.10 Лучшие кинотрюки года
0.20 Триллер «Выход в красное»
2.10 Японский боевик «Воспоминания»
4.00 Сериал «Специальное подразделение II»

РТР

2:00 «Доброе утро, Россия !»
5:45 Сериал «Сестры».
6:45 «Ундина. На гребне волны». Сериал.
7:45, 10.45, 13.25, 16.40 ВЕСТИ. ДЕЖУРНАЯ ЧАСТЬ.
8:00, 11.00, 14.00, 17.00 ВЕСТИ.
8:30, 11.10, 13.40, 17.30 МЕСТНОЕ ВРЕМЯ. ВЕСТИ-МОСКВА.
8:50 «Мусульмане».
9:00 «Вся Россия».
9:15 «Городок. Дайджест».
9:45 «В поисках приключений».
11:30 «Частная жизнь».
12:30 Сериал «Сармат».
14:10 «Кулагин и партнеры».
14:40 «Ундина. На гребне волны». Сериал.
15:40 «Народный артист».
17:50 «Спокойной ночи, малыши!».
17:55 «Юрмалина-2004».
19:45 Фильм «Дорога». (В 00.00 Результаты голосования - «Народный артист - Ваш выбор!»).
21:40 Остросюжетный фильм «Мыс страха».
0:20 «Дорожный патруль».
0:30 Сериал «Полиция Майами: отдел нравов».
1:25 «Навеки Джулия». Сериал.
2:10 Канал «Евроньюс».

НТВ

5:00 «СЕГОДНЯ УТРОМ»
8:05 Сериал «БЕЗ СЛЕДА: ПОЛУНОЧНОЕ СОЛНЦЕ»
9:00, 12.00, 15.00, 18.00 «СЕГОДНЯ»
9:15 «КРИМИНАЛЬНАЯ РОССИЯ»
9:55 «КВАРТИРНЫЙ ВОПРОС»
10:55 Сериал «ГРАФ КРЕСТОВСКИЙ»
12:35 Фильм «ЗАЛОЖНИЦА»
14:35 «ЧРЕЗВЫЧАЙНОЕ ПРОИСШЕСТВИЕ»
15:20 Ток-шоу «ПРИНЦИП «ДОМИНО»
16:30 «КРИМИНАЛЬНАЯ РОССИЯ: УБИТЬ ПО-АМЕРИКАНСКИ»
17:35 «ЧРЕЗВЫЧАЙНОЕ ПРОИСШЕСТВИЕ»
18:45 Боевик «В ОСАДЕ - II»
21:00 «СТРАНА И МИР»
21:40 «СОВЕРШЕННО СЕКРЕТНО: ЯПОНЧИК. ВОЗВРАЩЕНИЕ»
22:35 Фильм «ВИДОК»
0:35 КОНЦЕРТ АКАДЕМИЧЕСКОГО АНСАМБЛЯ ПЕСНИ И ПЛЯСКИ РОССИЙСКОЙ АРМИИ ИМ. А.В. АЛЕКСАНДРОВА
2:25 «КОМА: ЭТО ПРАВДА»
3:05 Сериал «ДИКИЙ МИР. БОРЬБА ЗА ВЫЖИВАНИЕ: ДОБЫЧА»
3:55 Сериал «ЗВЕЗДНЫЕ ВРАТА»
4:40 Сериал «СУПЕРШПИОНКИ»

ТВ 3

7.30 Победоносный голос верующего.
8.00 Сериал «ДОРОГИ ЛЮБВИ».
9.00, 14.30 Док. сериал «Потрясающие каскадерские трюки».
9.30 Мультсериал.
10.00 Ток-шоу «Моя семья».
11.00 Ток-шоу «Большая стирка».
12.00 Фильм «СПЕЦНАЗ: ОПЕРАЦИЯ «ВОЗМЕЗДИЕ».
14.00, 1.00 Док. сериал «Секреты кино».
15.00 Фильм «ФОКУС».
17.00 Фильм «ЗАЛОЖНИКИ».
19.00 Ток-шоу «Большая стирка».
20.00 Сериал «ЛЕДИ МЭР».
21.00 Фильм «ГОРЬКАЯ ЖАТВА».
23.00 Фильм «ЭЛЬВИРА - ПОВЕЛИТЕЛЬНИЦА ТЬМЫ 2».
1.30 Фильм «ГЛАДИАТОР ПО НАЙМУ».

ДТВ

7.30 Музыкальная программа «ZTV».
8.20, 19.20, 2.10 «Неслучайная музыка».
8.30 Мультфильмы.
9.00 На бульваре...
9.30 Звездная семейка.
10.00, 14.30 Телемагазин.
10.35 Агентство криминальных новостей.
10.50 Фильм «ТУРБУЛЕНТНОСТЬ 2».
13.00 Девушки не против...
13.30 Всегда готовь!
14.00 Мировая реклама.
14.45 Док. сериал «Без цензуры...»
15.50 Мультфильмы.
16.45, 0.15 Мой толстый противный жених.
17.15 Фильм «ЛОВКАЧ И ХИППОЗА».
19.30 Звездная семейка.
20.00 Док. сериал «Без цензуры...»
20.55 Фильм «2009: СТЕРТАЯ ПАМЯТЬ».
23.10 Девушки не против...
23.30 На бульваре...
0.00 Звездная семейка
0.45 Агентство криминальных новостей.
1.00 Эротическая программа «Так и эдак».
1.35 «Сексуальные соседки».
2.20 Шоу Д. Спрингера.

ТНТ

4.55 Москва: инструкция по применению.
5.20 «ЛЮБОВЬ И ТАЙНЫ САНСЕТ- БИЧ».
6.05 «Глобальные новости».
6.10 «Губка Боб Квадратные штаны». Сериал.
6.40 «Котопес». Сериал.
7.05 «Крутые бобры». Сериал.
7.30 Русская усадьба-3.
8.00 «Завтрак с Дискавери».
9.00 «НАВЕКИ ТВОЯ». Комедийная мелодрама.
11.10 «Как говорит Джинджер». Сериал.
11.40 «Приключения Джимми Нейтрона».
12.05 «Ох уж эти детки». Сериал.
13.00 «Обед с Дискавери».
14.00 «ДЕВСТВЕННИЦА». Сериал.
15.00, 20.00, 23.05 «Дом-2. Любовь».
16.00, 19.00 «Окна».
17.00 «Школа ремонта».
18.00, 23.55 «Живой журнал». Домашнее видео.
18.30 Москва: инструкция по применению.
21.00 Комедия «ВАМПИРАМИ НЕ РОЖДАЮТСЯ».
23.15 Москва: инструкция по применению.
23.45 Наши песни.
0.25 «ФРИК ГОВОРИТ О СЕКСЕ». Комедия.

СТС

7.00 «КРОШКА БОБ». Сериал.
7.20, 7.50, 8.00 Мультфильмы.
8.30 Комедия «МОЯ ПРЕКРАСНАЯ НЯНЯ».
9.00 «ГРЕХИ ОТЦОВ». Сериал.
10.00 Детали утром.
10.30 «ЗАЧАРОВАННЫЕ». Сериал.
11.30 «КАВАЛЕРЫ МОРСКОЙ ЗВЕЗДЫ». Сериал.
13.45 Бенни Хилл. Лучшее.
14.00 Комедия «САБРИНА - МАЛЕНЬКАЯ ВЕДЬМА».
14.30, 15.00, 15.30, 15.55, 16.25 Мультфильмы.
17.00 «БЕВЕРЛИ ХИЛЛЗ 90210». Сериал.
18.00 Комедия «НОВАЯ СЕМЕЙКА АДДАМС».
18.30 Комедия «САБРИНА - МАЛЕНЬКАЯ ВЕДЬМА».
19.00 «ЗАЧАРОВАННЫЕ». Сериал.
20.00, 0.20 Комедия «МОЯ ПРЕКРАСНАЯ НЯНЯ».
20.30 Истории в деталях.
21.00 «ГРЕХИ ОТЦОВ». Сериал.
22.00 Кино «ПРОТИВОСТОЯНИЕ».
23.50 Истории в деталях.
0.55 Истории в деталях.
1.55 Кино «ФОТОУВЕЛИЧЕНИЕ».
3.55 Кино «НАРУШИТЕЛЬ СПОКОЙСТВИЯ».

7 ТВ

6.00, 7.00, 10.30, 18.30, 5.00 Линия жизни.
6.30, 13.30, 16.30, 19.30, 23.30, 4.30, 5.30 Диалоги о рыбалке.
7.30, 11.30, 14.30, 17.30, 2.30 Ралли. Париж - Дакар.
8.00, 8.10, 10.00 Зарядка для страны.
8.30, 21.30 Спортивные танцы.
9.00 Веселые старты.
9.40 Заряжайся.
11.00, 12.00, 13.00, 14.00, 15.00, 16.00, 17.00, 18.00, 19.00, 20.00, 21.00, 22.00, 23.00, 0.00 Новости 7.
12.30, 21.10, 22.10, 23.10, 1.00 «220 вольт».
12.40, 20.10, 0.10 Музыкальный трек.
15.30, 20.30, 2.00 «История профессионального бокса».
22.30, 0.30 Мототриал. Гран-при на открытых стадионах.
1.30 Автомания.
3.00 Мототриал. Чемпионат мира.

СТИ.
8:30, 11.10, 13.40, 17.30 МЕСТНОЕ ВРЕМЯ. ВЕСТИ-МОСКВА.
8:50 Сериал «Бедная Настя».
9:50 «Что хочет женщина».
11:30 «Частная жизнь».
12:30 Сериал «Сармат».
14:10 «Кулагин и партнеры».
14:40 «Ундина. На гребне волны». Сериал.
15:40 «Бандитский Петербург».
17:50 «Спокойной ночи, малыши!».
17:55 Сериал «Сестры».
19:00 Сериал «Сармат».
20:00 «ВЕСТИ+».
20:20 ПРЕМЬЕРА. «Черные вдовы».
21:15 «Народный артист».
21:30 Фильм «Повар, вор, его жена и ее любовник».
0:05 «Дорожный патруль».
0:20 Сериал «Полиция Майами: отдел нравов».
1:10 «Навеки Джулия». Сериал.

НТВ

5:00 «СЕГОДНЯ УТРОМ»
8:05 Сериал «БЕЗ СЛЕДА: ЭКСТРЕМИСТ»
9:00, 12.00, 15.00, 18.00, 23.30 «СЕГОДНЯ»
9:15 «КРИМИНАЛЬНАЯ РОССИЯ»
9:55 «КУЛИНАРНЫЙ ПОЕДИНОК»
10:50 Сериал «ГРАФ КРЕСТОВСКИЙ»
12:35 Сериал. «ВОЗВРАЩЕНИЕ МУХТАРА: СТРАХОВАЯ АФЕРА»
13:30 Сериал «КОДЕКС ЧЕСТИ»
14:35 «ЧРЕЗВЫЧАЙНОЕ ПРОИСШЕСТВИЕ»
15:25 Ток-шоу «ПРИНЦИП «ДОМИНО»
16:30 Сериал «КАМЕНСКАЯ: ЧУЖАЯ МАСКА»
17:35 «ЧРЕЗВЫЧАЙНОЕ ПРОИСШЕСТВИЕ»
18:45 Боевик «В ОСАДЕ»
21:00 «СТРАНА И МИР»
21:40 «К БАРЬЕРУ!»
22:55 Боевик «БЕЗУМНЫЙ МАКС»
23:45 «БЕЗУМНЫЙ МАКС». Окончание
1:15 Бильярд
2:35 Сериал «ДИКИЙ МИР. БОРЬБА ЗА ВЫЖИВАНИЕ: ТИГРЫ ЗА ДВЕРЬЮ»
3:25 Сериал «ЗВЕЗДНЫЕ ВРАТА»
4:15 Сериал «СУПЕРШПИОНКИ»

ТВ 3

7.30 Победоносный голос верующего.
8.00 Сериал «ДОРОГИ ЛЮБВИ».
9.00, 14.30 Док. сериал «Потрясающие каскадерские трюки».
9.30 Мультсериал.
10.00 Ток-шоу «Моя семья».
11.00 Ток-шоу «Большая стирка».
12.00 Фильм «ГЛАДИАТОР ПО НАЙМУ».
14.00, 1.00 Док. сериал «Секреты кино».
15.00 Фильм «МОЯ ЖЕНА ГАНГСТЕР».
17.30 Фильм «ПУТЬ ЯКУДЗЫ».
19.00 Ток-шоу «Большая стирка».
20.00 Сериал «ЛЕДИ МЭР».
21.00 Фильм «ДВОЙНАЯ УДАЧА».
23.00 Фильм «В БЕГАХ».
1.30 Фильм «ФОКУС».

ДТВ

7.30 Музыкальная программа «ZTV».
8.20, 19.20, 2.10 «Неслучайная музыка».
8.30 Мультфильмы.
9.00 На бульваре...
9.30 Звездная семейка.
10.00, 14.30 Телемагазин.
10.35 Агентство криминальных новостей.
10.50 Фильм «МОЛОДОЙ ТИГР (КУНГ-ФУ)».
12.55 Девушки не против...
13.30 Шоу рекордов Гиннесса.
14.45 Док. сериал «Без цензуры...»
15.50 Мультфильмы.
16.45, 0.15 Мой толстый противный жених.
17.15 Фильм «ОДИНОЖДЫ ОДИН».
19.30 Звездная семейка.
20.00 Док. сериал «Без цензуры...»
20.55 Фильм «ТУРБУЛЕНТНОСТЬ 2».
23.00 Девушки не против...
23.30 На бульваре...
0.00 Звездная семейка.
0.45 Агентство криминальных новостей.
1.00 Эротическая программа «Так и эдак».
1.35 «Сексуальные соседки».
2.20 Шоу Д. Спрингера.

ТНТ

4.55 Москва: инструкция по применению.
5.20 «ЛЮБОВЬ И ТАЙНЫ САНСЕТ- БИЧ».
6.05 «Глобальные новости».
6.10 «Губка Боб Квадратные штаны». Сериал.
6.40 «Котопес». Сериал.
7.05 «Крутые бобры». Сериал.
7.30, 12.30 ТВ-клуб.
7.50 Наши песни.
8.00 «Завтрак с Дискавери».
9.00 «НАВЕКИ ТВОЯ». 1-я серия.
11.10 «Как говорит Джинджер». Сериал.
11.40 «Приключения Джимми Нейтрона».
12.05 «Ох уж эти детки». Сериал.
13.00 «Обед с Дискавери».
14.00 «ДЕВСТВЕННИЦА». Сериал.
15.00, 20.00, 23.15 «Дом-2. Любовь».
16.00, 19.00 «Окна».
17.00 «Цена любви».
18.00, 0.05 «Живой журнал». Домашнее видео.
18.30 Москва: инструкция по применению.
21.00 Комедия «НАВЕКИ ТВОЯ».
23.25 Москва: инструкция по применению.
23.55 Наши песни.
0.35 «ШЛА СОБАКА ПО РОЯЛЮ». Комедия.

СТС

7.00 «КРОШКА БОБ». Сериал.
7.20, 7.50, 8.00 Мультфильмы.
8.30 Комедия «МОЯ ПРЕКРАСНАЯ НЯНЯ».
9.00 «ГРЕХИ ОТЦОВ». Сериал.
10.00 Детали утром.
10.30 «ЗАЧАРОВАННЫЕ». Сериал.
11.30 «КАВАЛЕРЫ МОРСКОЙ ЗВЕЗДЫ». Сериал.
13.45 Бенни Хилл. Лучшее.
14.00 Комедия «САБРИНА - МАЛЕНЬКАЯ ВЕДЬМА».
14.30, 15.00, 15.30, 15.55, 16.25 Мультфильмы.
17.00 «БЕВЕРЛИ ХИЛЛЗ 90210». Сериал.
18.00 Комедия «НОВАЯ СЕМЕЙКА АДДАМС».
18.30 Комедия «САБРИНА - МАЛЕНЬКАЯ ВЕДЬМА».
19.00 «ЗАЧАРОВАННЫЕ». Сериал.
20.00 Комедия «МОЯ ПРЕКРАСНАЯ НЯНЯ».
20.30 Истории в деталях.
21.00 «ГРЕХИ ОТЦОВ». Сериал.
22.00 «КАВАЛЕРЫ МОРСКОЙ ЗВЕЗДЫ». Сериал.
0.15 Бенни Хилл. Лучшее.
0.30 Истории в деталях.
1.00 Комедия «МОЯ ПРЕКРАСНАЯ НЯНЯ».
1.35 Детали.
2.00 «ЩИТ». Сериал.
2.55 Кино на СТС. «НА НОСУ».
4.35 «СЕМЕЙКА АДДАМС». Сериал.
5.00 «ШИПЫ И РОЗЫ». Сериал.

7 ТВ

6.00, 7.00, 10.30, 18.30, 5.00 Линия жизни.
6.30, 13.30, 16.30, 19.30, 23.30, 4.30, 5.30 Диалоги о рыбалке.
7.30, 11.30, 17.30, 2.30 Ралли. Париж - Дакар.
8.00, 8.10, 10.00 Зарядка для страны.
8.30, 21.30 Спортивные танцы.
9.00 Веселые старты.
9.40 Заряжайся.
11.00, 12.00, 13.00, 14.00, 15.00, 16.00, 17.00, 18.00, 19.00, 20.00, 21.00, 22.00, 23.00, 0.00 Новости 7.
12.30 Автоспорт России.
12.40, 20.10, 0.10 Музыкальный трек.
14.30 Автоспорт России. Формула «Русь».
15.30, 20.30, 2.00 «История профессионального бокса».
21.10, 22.10, 23.10, 1.00 «220 вольт».
22.30, 0.30 Мототриал. Гран-при на открытых стадионах.
1.30 «Неизвестный спорт».
3.00 Мототриал. Чемпионат мира.

РТР, 15 октября, пятница
21.40 Остросюжетный фильм "МЫС СТРАХА"

Адвокат Сэм Боуден, четырнадцать лет назад защищавший психопата Макса Кэйди, обвинявшегося по делу об изнасиловании, утаил от суда доказательства, которые могли бы спасти Макса, и тот не был бы осужден. Макс выходит на волю, движимый одним только маниакальным желанием - отомстить адвокату.

В ролях: Роберт Де Ниро, Ник Нолти, Джессика Лэнг и др.

ТВ 3, 16 октября, суббота
17.00 Триллер "ГОРЬКАЯ ЖАТВА"

Простоватый парень после смерти отца унаследовал дом и дорогую коллекцию монет. Появляется очаровательная блондинка, которая остается у него жить, потом к нему в койку прыгает еще одна белокурая красавица, собиравшаяся купить его дом. В городе происходит одно ограбление банка за другим, а потом, оказывается, что девицы (а он уже живет сразу с обеими) имеют к этому самое непосредственное отношение. Дальше события будут идти по нарастающей.

В ролях: Пэтси Кенсит, Стивен Болдуин, Дженнифер Рубин, Эдам Болдуин, М. Эммет Уолш.

НТВ, 17 октября, воскресенье
22.40 Остросюжетная драма "КАЖДОЕ ВОСКРЕСЕНЬЕ"

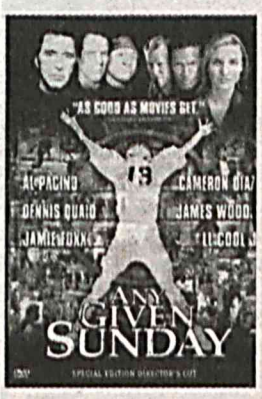

Фильм об американском футболе, где игроки подобны древнеримским гладиаторам. История взаимоотношений стареющего тренера и владелицы клуба. Тренер не желает уходить на покой, зная, что ещё много может дать команде. История противостояния ветерана-центрового и восходящей звезды Вилли. И всем этим правит Игра, в которой и решаются все споры, которая сама низвергает одних и возвышает других.

В ролях: Аль Пачино, Камерон Диас, Дэннис Куэйд, Джеймс Вудс и др.

ОРТ, 17 октября, воскресенье
11. 20. Музыкальная комедия "МЫ С ВАМИ ГДЕ-ТО ВСТРЕЧАЛИСЬ..."

Рассказ о творчестве мастера эстрады Аркадия Райкина. Известный эстрадный актер Максимов едет отдыхать на юг, отстает от поезда и оказывается в незнакомом городе без денег и документов. После ряда стычек с весьма занятными персонами, ему удается добраться до санатория. Не в меру ретивые отдыхающие, случайно увидев репетицию сценки "обманутый муж", принимают ее за чистую монету и, желая помочь Максимову, чуть не ссорят его с женой...

В ролях: Аркадий Райкин, Людмила Целиковская, Михаил Яншин и др.

Суббота 16

Телеканал «Узбекистан»

4.45 Рамазон туҳфаси:
5.05 «Ўзбектелефильм» намойиши: «Алишер Навоий». Бадиий-публицистик фильм. 2-қисм.
5.40 «Кўҳна замин оҳанглари».
6.00 «Ассалом, Ўзбекистон!»
8.00-8.35 «Ахборот».
8.40 1. «Ёш юлдузлар». 2. «Ўйла, Изла, Топ!» Телемусобақа.
9.40 «Ҳидоят сари».
10.00 «Мусиқа дунёси».
10.20 «Солиқ хизмати хабарлари».
10.30 «Бу турфа олам».
11.20 «Тафсилот».
11.35 «Ҳуа Мулан». Мультфильм премьераси.
13.00 «Олтин бешик».
13.30 «Муҳаббат ва эҳтирос». Телесериал.
14.30 «Эртаклар - яхшиликка етаклар».
15.20 «Дўстлик» студияси: 1. «Ўзбекистон - умумий уйимиз». 2. «Бизнен мирас». 3. «В доброй хате».
16.20 «Изҳор».
16.35 «Табиат шифохонаси».
16.45 «Куйла, ёшлигим».
17.00 «Қалб гавҳари».
17.20 Рамазон туҳфаси.
17.40 «Лафз». Видеофильм. 1-қисм.
18.15 Болалар учун. «Саргузаштлар ороли».
18.45 Бир жуфт қўшиқ.
18.55 «Рангин дунё».
19.15 «Ўзлото». Телелотерея.
19.30 «Ахборот» (рус тилида)
20.00 Оқшом эртаклари.
20.15 FCN «Ўзбекистон янгиликлари» (инглиз тилида)
20.30 «Ахборот».
21.05 «Олтин дала». Дам олиш дастури.
21.40 «Гап чиқди».
«Тунги ёғду». Дам олиш дастури:
22.20 «Фантомас дарғазаб». Бадиий фильм.
23.55 «Ахборот-дайжест».
0.15-0.20 Ватан тимсоллари.

Телеканал «Ёшлар»

6.55 Кўрсатувлар дастури.
7.00 «Мунаввар тонг».
8.30 «Янги авлод» студияси: У ким? Бу нима?
9.00, 19.00 Давр.
9.25 «Муҳаббат можароси». Телесериал.
10.10 Томорқа.
10.20 Табобат оламида.
10.45 Солиқ хизмати хабарлари.
10.50 Томир.
11.10 «Сузишни истайман». Мультфильм.
12.35 Мусиқий лаҳзалар.
12.45 Истиқлол умидлари.
13.05 «Кўнгил чақмоқлари». Бадиий фильм.
14.40 Қишлоқдаги тенгдошим.
15.00 Интерфутбол.
16.40 Кўрсатувлар дастури.
16.45 «Янги авлод» студияси. Билағон маслаҳати.
17.05 Бола тилидан.
17.35 Дунё ажойиботлари.
17.45 «Меҳр кўзда» учрашувлари.
18.15 Саломатлик сирлари.
18.35 Каталог.
18.50 Мумтоз наволар.
19.35 «Давр» - репортаж.
19.50 Кутилмаган меҳмон.
20.15 Мусиқий лаҳза.
20.20 «Чоликуши». Телевизион бадиий фильм. 1-қисм.
21.15 Оҳанрабо.
22.00 Давр.
22.40 «Дарё туғёни». Бадиий фильм.
0.05-0.10 Хайрли тун.

Телеканал «Тошкент»

17.10 Кўрсатувлар тартиби.
17.20 Болажонлар экрани.
17.40 «Табриклаймизқутлаймиз».
17.50 «Мультчархпалак».
18.10 «Хусусийлаштириш: қадам-бақадам».
18.30, 19.55 «Экспресс» телегазетаси.
18.40 «Ҳуқуқингизни биласизми?»
18.55 «Табриклаймизқутлаймиз».
19.25 «Экран зийнати ва қиймати».
20.05 «Жаҳон географияси».
20.35 «Афиша».
20.55 «Мисли гавҳар».
21.15 «Нима учун?»
21.45 «Биргаликда куйлаймиз».
22.25 Кинонигоҳ: «Бир стакан сув». 1-қисм.
23.30-23.35 Хайрли тун, шаҳрим!

Телеканал «Sport»

7.30 «Хабарлар».
7.45 «Бардам бўлинг». Тонгги дам олиш дастури.
8.45 «Хабарлар» (Рус тилида)
9.00 «Спорт - клуб: Спорт масканларида».
9.20 «Лаззат».
9.40 «Михаил Казаков: 7 дан 70 гача». Премьера.
10.30 «Болалар спорти».
10.50 Спорт клуб.
11.00-14.00 Теннис бўйича «Тошкент опен» халқаро аёллар турнири.
16.55 Кўрсатувлар тартиби.
17.00 «Хабарлар» (Рус тилида)
17.10 Аралаш.
17.40 Ҳужжатли фильм.
18.10 Ҳажвий дастур.
19.00 «Ким миллионер бўлишни истайди?»
20.00 «Время».
20.20 «Афсонавий спортчилар: Венера Зарипова».
21.40 «Спорт - менинг ҳаётим».
21.00 «Хабарлар».
21.15 От спорти бўйича Жаҳон кубоги.
21.45 Жаҳон спорти: Еврофутбол.
23.20 «Тунингиз осуда бўлсин!»

30-й канал

9.00 Открытие программы
9.05, 17.50, 21.40 «Телехамкор»
9.30 «Детский час»
10.00 «Один дома», комедия
11.30 «Окно в мир»
12.00 «Без границ», приключения
13.40 Бокс
14.20 Индийское кино: «Тетя 420»
17.00 Боллалар соати
18.10 «Ошикона», мусикий дастури
18.50 «Ирония судьбы, или с лёгким паром», 1-я серия
20.20 Хит-парад.uz
22.00 «Охота на золушку», сериал
23.00 «Афера Томаса Крауна», детектив

ОРТ

5.00, 9.00 Новости
5.10 Комедия «Тысяча и одна история кролика»
5.40 Сериал «Приключения молодого Индианы Джонса»
7.20 Играй, гармонь любимая!
8.00 Слово пастыря
8.10 Здоровье
9.20 «Смак»
9.40 Премьера. «Михаил Козаков: от 7 до 70»
10.30 «Спасатели. Экстренный вызов»
11.00 Новости (с субтитрами)
11.20 История с географией. «Прирожденные охотники»
12.10 Тайны века. «Мартин Борман. Советский шпион»
13.00 Умницы и умники
13.50 Дисней-клуб
14.10 «Пестрая лента». «Дети «Покровских ворот»
15.00 «КВН-2004»
16.50 Золотые годы Микки Мауса
17.00 Вечерние новости
17.10 «Ералаш»
17.40 Криминальная Россия. «Брилланты для мафии»
18.10 «Новые русские бабки»
19.00 «Кто хочет стать миллионером?»
20.00 Время
20.20 «Последний герой». Супериграа
21.30 «Золотой граммофон»
22.40 Комедийный детектив «Портной из Панамы»
0.40 Комедия «Стальные магнолии»
3.00 Сериал «Специальное подразделение II»
4.30 Сериал «Все путешествия команды Кусто»

РТР

2:50 Фильм «Старина».
4:40 «Золотой ключ».
5:00, 8.00, 11.00, 17.00 ВЕСТИ.
5:10, 8.10 МЕСТНОЕ ВРЕМЯ. ВЕСТИ-МОСКВА.
5:20 «Русское лото». Юбилей - 10 лет.
5:55 «Большая перемена».
6:25 Результаты голосования - «Народный артист - Ваш выбор!».
6:35 «Утренняя почта».
7:10 «Смехопанорама».
8:20 «Сто к одному». Телеигра.
9:15 «В поисках приключений».
10:15 «Клуб сенаторов».
11:20 Комедия «Спортлото-82».
13:00 Фильм «Жозефа».
15:00 М. Задорнов «Египетские ночи».
16:50 «В Городке».
17:25 «Зеркало».
17:35 «Честный детектив».
18:05 Фильм «Война».
20:40 Фильм «Наркобарон».
22:45 Комедия «Кто грохнул Памелу?».
0:20 Футбол. Чемпионат России.
1:20 «Горячая десятка».
2:15 Канал «Евроньюс»

НТВ

5:25 Боевик «В ОСАДЕ»
7:00, 9.00, 12.00, 15.00, 18.00 «СЕГОДНЯ»
7:15 Мультфильмы
7:55 «БЕЗ РЕЦЕПТА»
8:25 «ДИКИЙ МИР»
9:20 «РАСТИТЕЛЬНАЯ ЖИЗНЬ»
9:55 «КУЛИНАРНЫЙ ПОЕДИНОК»
10:55 «КВАРТИРНЫЙ ВОПРОС»
12:20 «ОСОБО ОПАСЕН!»
13:00 Фильм «НЕ МОГУ СКАЗАТЬ «ПРОЩАЙ»
15:20 «ЖЕНСКИЙ ВЗГЛЯД»
15:55 СВОЯ ИГРА
16:55 Сериал «АДВОКАТ: ДЕЛО ПРОСТЫХ ЛЮДЕЙ»
18:40 ПРОФЕССИЯ - РЕПОРТЕР
19:10 Сериал «АГЕНТ НАЦИОНАЛЬНОЙ БЕЗОПАСНОСТИ-5»
20:20 Остросюжетный фильм «В ДВИЖЕНИИ»
22:25 ЛУЧШИЕ БОИ. КОСТЯ ЦЗЮ - ХУГО ПИНЕДА
23:05 Фильм «НАРУШАЯ ЗАПРЕТЫ»
0:55 «Проявление». Футбольные истории
1:30 Сериал «КЛАН СОПРАНО»
3:30 Боевик «ЛАНСКИ»

ТВ 3

8.00, 8.30, 9.00, 9.30 Мультсериалы.
10.00 Фильм «МАРЬЯ-ИСКУСНИЦА».
11.30 Фильм «ДВОЙНАЯ УДАЧА».
14.00, 19.30, 20.00 Сериал «ЮРИКИ».
14.30 Док. сериал «Потрясающие каскадерские трюки».
15.00 Фильм «В БЕГАХ».
17.00 Фильм «ГОРЬКАЯ ЖАТВА».
19.00 Док. сериал «Секреты кино».
20.30, 1.00 Док. сериал «Откройте, милиция!».
21.00 Фильм «АРЕНА 2».
23.00 Фильм «ПРОКЛЯТИЕ КУКОЛЬНОГО ДОМА».
1.30 Фильм «ЭПОХА 2: ЭВОЛЮЦИЯ».

ДТВ

8.00 Музыкальная программа «ZTV».
9.00 Сериал «НАПРЯГИ ИЗВИЛИНЫ».
9.30 Мультфильмы.
10.30 Развлекательная программа.
10.45 Свет и тень.
11.05 В дорогу! (Турция).
11.15 Удивительная гонка.
14.30 Сериал «СТРОГО НА ЮГ».
15.30 Мировая реклама.
16.00 Карданный вал.
16.30 Арсенал 22.
17.00 Сериал «КРУТОЙ УОКЕР 8».
18.00 Шоу рекордов Гиннесса.
19.00 Фильм «НЕПОБЕДИМЫЙ БРЮС ЛИ (КУНГ-ФУ)».
21.00 Звездная семейка.
22.00 Мой толстый противный жених.
23.00, 23.55 Сериал «CSI: МЕСТО ПРЕСТУПЛЕНИЯ 3».
1.00 Эротическая программа «Секс и все такое...»
2.10 Фильм «ПРАВИЛА СЕКСА».

ТНТ

6.00 «Неизвестная планета».
6.20 «НАША СЕКРЕТНАЯ ЖИЗНЬ-1». Сериал.
7.10, 11.50 «Каламбур».
7.40 «КОМЕДИЙНЫЙ КОКТЕЙЛЬ».
8.05, 12.20 «Фигли-Мигли».
8.30, 13.25 «МАСКИ-ШОУ».
9.00 «ВАМПИРАМИ НЕ РОЖДАЮТСЯ». Комедия.
11.25 «Сейлормун. Луна в матроске». Сериал.
12.50 «КОМЕДИЙНЫЙ КОКТЕЙЛЬ».
13.55 «ДЖИВС И ВУСТЕР». Комедийный сериал.
15.00, 20.00, 22.30 «Дом-2. Любовь».
16.00, 21.00 «САША + МАША».
16.30 «Москва: инструкция по применению».
17.00 «Запретная зона».
18.00 «Во времена динозавров». Док. фильм.
19.00 «Цена любви».
21.30 Комедия «ЛЮБОВЬ НА ШЕСТЕРЫХ».
22.00 «ПРАВИЛА СЕКСА». Сериал.
23.00 «Квартирка». Сериал.
23.50 Микс файт: бои без правил.
0.25 «ДОМ». Фильм ужасов.

СТС

7.00 «НОЧНОЙ СМЕРЧ». Фильм.
8.35, 8.50, 9.20, 9.30, 10.00, 10.45 Мультфильмы.
10.15 «Полундра!» Телеигра.
11.00 «Зов предков». Телевизионная игра для всей семьи.
12.00 Мультфильм.
12.15 «ПИРАТСКИЕ ОСТРОВА». Сериал.
12.45 Мультфильм.
13.00 Комедия «ДОРОГАЯ, Я УМЕНЬШИЛ ДЕТЕЙ».
14.00 «Самый умный». Телеигра.
15.55 Фильмы производства ВВС. «Супервулканы».
17.00 «Спасите, ремонт».
18.00 Истории в деталях.
18.30 Скрытая камера.
18.55 Кино «ПРОТИВОСТОЯНИЕ».
20.45 «ОСТОРОЖНО, ЗАДОВ! ИЛИ ПОХОЖДЕНИЯ ПРАПОРЩИКА». Сериал.
22.00 Кино «БОГАТЕНЬКИЙ РИЧИ».
0.00 «Серебряная калоша». 8-я церемония награждения за самые сомнительные достижения в области шоу-бизнеса.
1.40 Ежегодная телевизионная премия «EMMY» (США).
3.20 Кино «ПЛОХАЯ КОМПАНИЯ».

7 ТВ

6.00, 7.00, 10.30, 17.00, 18.30 Линия жизни.
6.30, 13.30, 16.30, 23.30, 5.30 Диалоги о рыбалке.
7.30, 14.30, 17.30 Ралли. Париж - Дакар.
8.00, 8.10, 10.00 Зарядка для страны.
8.30, 3.30, 4.30 Спортивные танцы.
9.00, 9.30 Веселые старты.
11.00 13.00 Оранжевый мяч.
11.30 Анатомия спорта.
12.40, 20.10, 0.10 Музыкальный трек.
14.00 3.00 «220 вольт».
16.00, 22.00 Док. фильм «Неизвестный спорт».
18.00, 20.30 «История профессионального бокса».
19.00 Мототриал. Чемпионат мира в закрытых помещениях.
21.00 Шоу футбольной Европы.
22.30 Автоспорт. Гонка Чемпионов «Мишлин».
0.30 Мототриал. Гран-при на открытых стадионах.
1.00 Футбол. Чемпионат Испании-2004.

Воскресенье 17

Телеканал «Узбекистан»

4.45 Рамазон туҳфаси:
5.05 «Ўзбектелефильм» намойиши: «Бурҳониддин Марғиноний».
5.30 «Барҳаёт сиймолар».
6.00 «Ассалом, Ўзбекистон».
8.00-8.35 «Ахборот».
8.35 «Камалак». Болалар учун кинодастур.
10.00 «Ватанимга хизмат қиламан».
11.00 «Она Меҳри».
11.20 Вилоят хонандалари куйлайди.
11.40 «Бу турфа олам».
12.30 «Олтин дала». Дам олиш дастури.
13.10 «Муҳаббат ва эҳтирос». Телесериал.
14.05 «Гап чиқди».
14.45 «Дўстлик» студияси: 1. «Рангинкамон». 2.»Дидар»; 3. «Айчурек». 4. «Чинсэн».
16.10 1. «Улғайиш поғоналари». 2. «Олтин тож». Телевизион ўйин.
17.05 «Шеърга кўчган кўнгил».
17.20 Рамазон туҳфаси.
17.40 «Лафз». Видеофильм. 2-қисм.
18.20 «Иқтидор». Телеўйин.
19.10 «Бизнес ҳафта».
19.30 «Таҳлилнома» (рус тилида)
20.05 «Оламга саёҳат».
20.30 «Таҳлилнома».
21.15 2004 йил - Меҳр ва мурувват йили. «Яхшилик».
21.40 «Келин-куёв» - Ҳазораспда.
«Якшанба кинозали»:
22.40 «Серқуёш водий таронаси». Бадиий фильм.
0.00-0.05 Ватан тимсоллари.

Телеканал «Ёшлар»

6.55 Кўрсатувлар дастури.
7.00 «Мунаввар тонг».
8.30 «Янги авлод» студияси. Билағон маслаҳати.
9.00 «Давр»-репортаж.
9.10 Очил дастурхон.
9.30 «Ғозу-турналар». Мультфильм.
9.50 Оҳанрабо.
10.30 Саломатлик сирлари.
10.50 «Чоликуши». Телевизион бадиий фильм. 1-қисм.
11.50 Ёшлик наволари.
12.00 Ҳарбий-ватанпарварлик дастури: 1.Марди майдон. 2. Аскар мактублари.
12.40 «Меҳр кўзда» учрашувлари.
13.10 «Қилни қирқ ёриб». Интеллектуал ўйин.
14.00 Дунё ажойиботлари.
14.10 «Шляпа кийган мушук». Бадиий фильм.
15.40 2004-Меҳр ва мурувват йили. Азизим.
16.05 Чемпион сирлари.
16.25 Ринг кироллари.
17.20 Кўрсатувлар дастури.
17.25 «Янги авлод» студияси: Катта танаффус.
17.50 «Тасвирчи Кипс кимсасиз оролда». Мультфильм.
18.10 Спорт ҳафтаномаси.
18.25 Хуш келибсиз!
18.50 Мумтоз наволар.
19.00 «Давр»-news.
19.25 Қулгуч.
19.30 Еқут Ражабов куйлайди.
19.45 Сув - ҳаёт манбаи.
19.50 «Чоликуши». Телевизион бадиий фильм. 2-қисм.
20.45 Минг бир ривоят.
20.55 «Заковат». Интеллектуал ўйин.
21.45 Олтин мерос.
22.00 «Давр» ҳафта ичида.
22.40 «Кечиккан балиқ ови». Бадиий фильм.
0.05-0.10 Хайрли тун.

Телеканал «Тошкент»

17.10 Кўрсатувлар тартиби.
17.20 Болажонлар экрани.
17.40 «Табриклаймизқутлаймиз».
17.50 «Эртакларнинг сеҳрли олами».
19.25 «Табриклаймизқутлаймиз».
19.55, 21.25 «Экспресс» телегазетаси.
20.05 «Жаҳон географияси».
20.35 «Шунақа гаплар». Ҳажвий кўрсатув.
20.50 «Хит-Экспресс-шоу».
21.35 «Тошкент ва тошкентликлар».
22.05 «Тенгдошлар».
22.35 «TV-плюс».
23.05 Кинонигоҳ : «Бир стакан сув». 2-қисм.
0.10-0.15 Хайрли тун, шаҳрим!

Телеканал «Sport»

7.30 «Хабарлар».
7.45 «Бардам бўлинг». Тонгги дам олиш дастури.
8.45 «Хабарлар» (Рус тилида)
9.00 «Полвон бўлмоқчиман».
9.10 Д. Криловнинг «Йўлда ёзилмаган қайдлари».
9.30 «Ҳамма уйдалигида».
10.10 Ҳужжатли фильм.
11.00 «Қувноқ стартлар».
11.35 «Рақибингиз гроссмейстер».
11.50 «Соғломлаштирувчи йога». Инглиз тилида.
12.00 Баскетбол. Ўзбекистон кубоги.
12.30 Футбол. Ўзбекистон чемпионати. «Насаф»- «Нефтчи».
13.20 Профессионал бокс тарихидан.
14.20-16.00 Теннис бўйича «Тошкент оупен» халқаро аёллар турнири. Якка тартиб. Финал.
17.00 Кўрсатувлар тартиби.
17.05 «Хабарлар» (Рус тилида)
17.20 «Бинафша».
17.40 «Спорт-менинг ҳаётим».
18.00 «Ялта-2004». Халқаро юмор фестивали.
20.00 «Время».
20.45 «Авиация дунёси».
21.00 «Хабарлар».
21.15 «Спорт - менинг ҳаётим: Заҳирадаги спортчи».
21.35 Теннис бўйича «Тошкент опен» халқаро аёллар турнирининг ёпилиш маросими.
22.35 Жаҳон спорти: «Еврофутбол».
0.00 «Тунингиз осуда бўлсин!»

30-й канал

9.00 Открытие программы
9.05, 11.30, 17.50, 21.20 «Телехамкор»
9.30 «Детский час»
10.00 «Возмездие Макса Кибла», комедия
12.00 «Афёра Томаса Крауна», детектив
13.30 Хит-парад.uz
14.50 Боллалар соати
15.40 «Арахнид» остросюжетный фильм
17.20 «Спорт-экстрим»
18.10 «Ирония судьбы, или С легким паром», 2-я серия
19.40 «Ошикона», мусикий дастури
20.20 «Охота на золушку», сериал
21.40 «Музыкальная пауза»
22.20 «Ноттинг Хилл», мелодрама

ОРТ

5.00, 9.00 Новости
5.10 Комедия «Тысяча и одна история кролика».
5.40 Остросюжетный фильм «Следую своим курсом»
7.20 Армейский магазин
7.50 Дисней-клуб
8.10 «В мире животных»
9.10 «Непутевые заметки»
9.30 Пока все дома
10.10 «Розы для сеньоры Раисы». Док. фильм
11.00 Новости (с субтитрами)
11.20 Комедия «Мы с вами где-то встречались»
13.10 «Звезды эфира». Нина Кондратова
13.40 Дисней-клуб
14.00 Лучшие кинотрюки года
15.20 Супербоевик «Коммандо»
17.00 Времена
18.00 Международный фестиваль юмора «Ялта-2004»
20.00 Время
20.45 Комедия «Брюс всемогущий»
22.40 Шедевр Годфри Реджио «Коянискаци»
0.10 Бокс. Феликс Тринидад - Рикардо Майорга

РТР

2:45 Фильм «Человек родился».
4:15 «Кино-истории Глеба Скороходова».
4:25 «Колоссальное хозяйство».
4:40 «Военная программа».
5:00, 8.00, 11.00 ВЕСТИ.
5:10, 8.10 МЕСТНОЕ ВРЕМЯ. ВЕСТИ-МОСКВА.
5:20 «Студия «Здоровье».
5:50 Всероссийская лотерея «ТВ Бинго шоу».
6:15 «Диалоги о животных».
7:05 «Вокруг света».
8:20 «Пирамида».
8:50 «Городок». Дайджест.
9:20 «Сам себе режиссер».
10:15 «Парламентский час».
11:20 «Фитиль № 15».
12:05 Звезды России в игре «Форт Боярд».
13:55 «В Городке».
14:05 «Комната смеха».
15:00 «Наши песни».
17:00 «ВЕСТИ НЕДЕЛИ с С. Брилевым».
18:00 «Специальный корреспондент».
18:25 Фильм «Невидимка».
20:35 Комедия «Американский пирог - 2».

НТВ

5:20 Боевик «В ОСАДЕ - II»
7:00, 9.00, 12.00, 15.00, 18.00 «СЕГОДНЯ»
7:15 «СКАЗКИ БАЖЕНОВА»
7:45 Мультфильм
7:55 Комедийный сериал «2,5 ЧЕЛОВЕКА»
8:25 «ЕДИМ ДОМА»
9:20 «АПЕЛЬСИНОВЫЙ СОК»
9:55 «TOP GEAR». ПРОГРАММА ПРО АВТОМОБИЛИ.
10:30 «ХОББИТЫ»
11:05 «ИХ НРАВЫ»
12:20 «ВОЕННОЕ ДЕЛО»
12:55 Боевик «ВОЛКОДАВ»
15:20 «ДАЧНИКИ»
15:55 СВОЯ ИГРА
16:55 Сериал «АДВОКАТ: ДЕЛО ПРОСТЫХ ЛЮДЕЙ»
18:40 «ЧИСТОСЕРДЕЧНОЕ ПРИЗНАНИЕ»
19:10 Сериал «АГЕНТ НАЦИОНАЛЬНОЙ БЕЗОПАСНОСТИ-5: ДВЕ МОНЕТКИ»
20:15 Боевик «РОМЕО ДОЛЖЕН УМЕРЕТЬ»
22:40 Остросюжетный фильм «КАЖДОЕ ВОСКРЕСЕНЬЕ»
1:45 ЖУРНАЛ ЛИГИ ЧЕМПИОНОВ
2:25 Фильм «ЛЕГЕНДА БАГГЕРА ВАНСА»
4:30 «ОСОБО ОПАСЕН!»

ТВ 3

7.30 Победоносный голос верующего.
8.00, 8.30, 9.00, 9.30 Мультсериалы.
10.00 Фильм «ИВАН ДА МАРЬЯ».
12.00 Фильм «ЗАЛОЖНИКИ».
14.00, 19.30, 20.00 Сериал «ЮРИКИ».
14.30 Окно в мир.
15.00 Фильм «ЭПОХА».
17.00 Фильм «ЭПОХА 2: ЭВОЛЮЦИЯ».
19.00 Док. сериал «Потрясающие каскадерские трюки».
20.30, 1.00 Док. сериал «Откройте, милиция!».
21.00 Фильм «ПОЛИЦЕЙСКИЕ И ВОРЫ».
23.00 Фильм «АЭЛИТА, НЕ ПРИСТАВАЙ К МУЖЧИНАМ».
1.30 Фильм «ПРОКЛЯТИЕ КУКОЛЬНОГО ДОМА».

ДТВ

8.00 Музыкальная программа «ZTV».
9.00 Сериал «НАПРЯГИ ИЗВИЛИНЫ».
9.30 Мультфильмы.
10.30 Развлекательная программа.
10.45 Секреты Гиппократа.
11.05 Серебряный ручей.
11.15 Удивительная гонка.
12.15 Фильм «2009: СТЕРТАЯ ПАМЯТЬ».
14.30 Сериал «СТРОГО НА ЮГ».
15.30 Всегда готовь!
16.00 Мой толстый противный жених.
17.00 Сериал «КРУТОЙ УОКЕР 8».
18.00 Шоу рекордов Гиннесса.
19.00 Фильм «БРЮС ЛИ В НОВОЙ ГВИНЕЕ (КУНГ-ФУ)».
20.55 Фильм «ДЕЛО БЫЛО В ПЕНЬКОВЕ».
23.00, 23.55 Сериал «CSI: МЕСТО ПРЕСТУПЛЕНИЯ 3».
1.00 Эротическая программа «Секс и все такое...»
2.10 Фильм «ПОСЛЕ РЕАНИМАТОРА».

ТНТ

6.00 «Неизвестная планета».
6.20 «НАША СЕКРЕТНАЯ ЖИЗНЬ-1». Сериал.
7.10, 11.50 «Каламбур».
7.40 «КОМЕДИЙНЫЙ КОКТЕЙЛЬ».
8.05, 12.20 «Фигли-Мигли».
8.30, 13.25 «МАСКИ-ШОУ».
9.00 «ЖЕНИТЬБА». Комедия.
11.25 «Сейлормун. Луна в матроске». Сериал.
12.50 «КОМЕДИЙНЫЙ КОКТЕЙЛЬ».
13.55 «ДЖИВС И ВУСТЕР». Комедийный сериал.
15.00, 20.00, 22.30 «Дом-2. Любовь».
16.00, 21.00 «САША + МАША».
16.30 «Москва: инструкция по применению».
17.00 «Школа ремонта».
18.00 «Во времена динозавров-2». Док. фильм.
19.00 «Запретная зона».
21.30 «ЛЮБОВЬ НА ШЕСТЕРЫХ». Сериал.
22.00 «ПРАВИЛА СЕКСА». Сериал.
23.00 «Квартирка». Сериал.
23.55 Микс файт: бои без правил.
0.25 «ДОМ 2: ВТОРАЯ ИСТОРИЯ». Приключенческий фильм.

СТС

7.00 «ПАПА, АНГЕЛ И Я». Фильм.
8.35, 8.50, 9.20, 9.30, 10.00 Мультфильмы.
10.15 «Полундра!» Телеигра.
10.45 Мультфильм.
11.00 Утро с Киркоровым.
12.00 Мультфильм.
12.15 «ПИРАТСКИЕ ОСТРОВА». Сериал.
12.45 Мультфильм.
13.00 Комедия «ДОРОГАЯ, Я УМЕНЬШИЛ ДЕТЕЙ».
14.00 Кино «СВИДАНИЕ ВСЛЕПУЮ».
16.00 Фильмы производства ВВС. «Досье на ожирение. Как сбросить вес».
17.00 «Снимите это немедленно».
18.00 Истории в деталях.
18.30 О.С.П.-студия. Избранное.
18.45 Кино «БОГАТЕНЬКИЙ РИЧИ».
20.45 «ОСТОРОЖНО, ЗАДОВ! ИЛИ ПОХОЖДЕНИЯ ПРАПОРЩИКА». Сериал.
22.00 Кино «ДОМАШНИЙ АРЕСТ».
2015 Кино «ПОКА НЕ ВЫСОХНУТ СЛЕЗЫ».
2.35 Кино «НЕПРОПЕЧЕННЫЕ».
3.55 Кино «БЕЗ ЦАРЯ В ГОЛОВЕ».
5.20 Музыка на СТС.

7 ТВ

6.00, 7.00, 10.30, 17.00, 18.30, 5.00 Линия жизни.
6.30, 13.30, 16.30, 23.30, 4.30, 5.30 Диалоги о рыбалке.
7.30, 14.30, 17.30 Ралли. Париж - Дакар.
8.00, 8.10, 10.00 Зарядка для страны.
8.30, 3.30, 4.30 Спортивные танцы.
9.00, 9.30 Веселые старты.
11.00, 13.00 Оранжевый мяч.
11.30, 12.00 Мотоспорт. Чемпионат мира по мототриалу.
12.40, 20.10, 0.10 Музыкальный трек.
14.00, 2.30 «220 вольт».
16.00, 22.00 «Неизвестный спорт».
18.00 «Жиллетт-спорт». Тележурнал.
19.00 Мототриал. Чемпионат мира в закрытых помещениях.
20.30 Док. фильм «История профессионального бокса».
21.00, 3.00 Шоу футбольной Европы.
22.30 Автоспорт. Гонка Чемпионов «Мишлин».
0.30 Футбол. Чемпионат Испании-2004.

КРОССВОРД

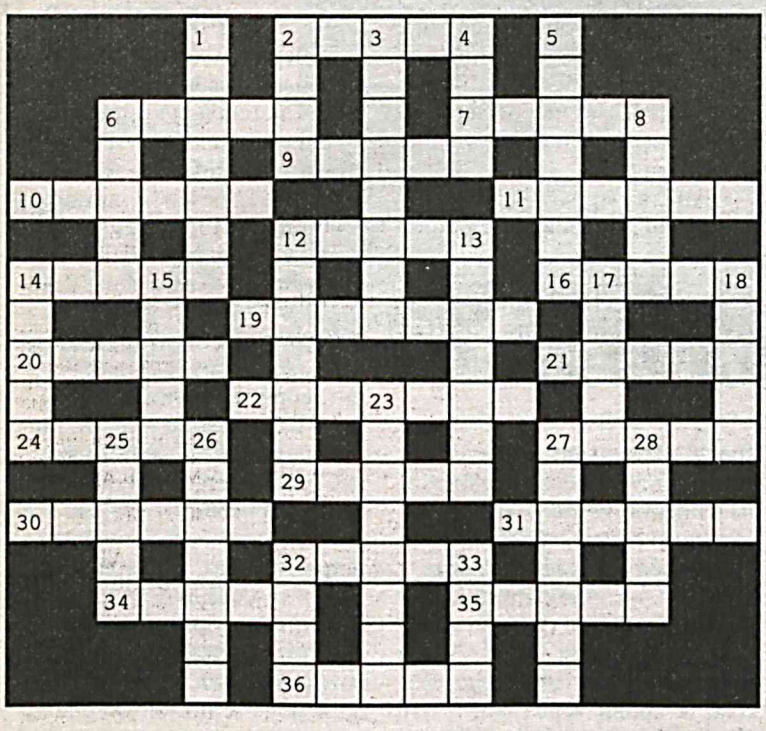

По горизонтали: **2**. Чешский писатель XX века, автор пьесы "Средство Макропулоса". **6**. Священное растение Индии и Китая. **7**. Деспот. **9**. Плотно облегающая одежда. **10**. Кровососущее насекомое. **11**. Город в Великобритании. **12**. Форма госдокумента. **14**. Раздел книги. **16**. Крупная ящерица. **19**. Историческое селение в Северной Италии. **20**. Поэтесса (узб.). **21**. Отрицательный полюс источника электрического тока. **22**. Трагедия Софокла. **24**. Нераскрытые коробочки хлопчатника. **27**. "Юбка" балерины. **29**. Река, протекающая по Лондонскому бассейну. **30**. Известный театральный деятель, ведущий режиссер ГАБТа им. А. Навои. **31**. Автор оперетты "Севастопольский вальс". **32**. Заглавный герой романа Бальзака. **34**. Богиня плодородия, воды и ветра (египет. мифолог.). **35**. 24 часа. **36**. Мусульманское священное предание.

По вертикали: **1**. Свидетельство о рождении. **2**. Город в Наманганской области. **3**. Английская протестантская секта (возникла в XVI веке). **4**. Столица Эквадора. **5**. Выдающийся ученый и конструктор XX века в области ракетостроения и космонавтики. **6**. Часть рыболовной снасти. **8**. Порядковое число. **12**. Ювелирное украшение. **13**. Сплоченная группа людей, соратников. **14**. Литературный "отец" бравого солдата Швейка. **15**. Вид деревьев или кустарников рода ивовых. **17**. Курорт на Черноморском побережье. **18**. Действующее лицо оперы Р. Леонкавалло "Паяцы". **23**. Эталон высоты звука при настройке музыкальных инструментов. **25**. Река в Грузии. **26**. Лечебное учреждение. **27**. Печатающее устройство ЭВМ. **28**. Мусульманские ручные бусы. **32**. Курс судна относительно ветра. **33**. Карантинное заболевание.

Составила М. КАРАКСИНА.

АНЕКДОТЫ

У армянского радио спрашивают:

Почему многие мужчины не любят носить галстук?

Ответ:

Слишком много места в кармане занимает.

Мужик приходит домой пьяный.

Жена:

- Ах ты сволочь! Ты посмотри, который час!

- Без десяти двенадцать, и что такого?

- Вот скотина - без десяти двенадцать! Так шары залил, что даже не видит, что уже два часа ночи!

- Так два - это и есть без десяти двенадцать!

- Позволь мне выразить тебе самое искреннее сочувствие! - говорит мужчина встретившемуся приятелю.

- А по какому поводу?

- Вчера моя жена купила норковую шубу!

- Но при чем здесь я?

- А при том, что завтра она хочет навестить твою жену!!!

- Как вы себя чувствуете? - спросил врач больного.

- Гораздо лучше, доктор. Думаю, что мне помогло ваше лекарство. Я самым тщательным образом следовал указаниям, написанным на пузырьке.

- А что там было написано?

- Держать плотно закрытым.

На поминках тещи зять все время шепчет:

"Да будет земля тебе пухом, да будет земля тебе пухом, да будет земля тебе пухом!".

Друг интересуется:

- Что ты так убиваешься - ты же ее ненавидел?

- Если бы ты знал, какая у нее была аллергия на пух!

ТРУДНОСТИ – ЭТО ИСТОЧНИК СИЛЫ

Путь к успеху подобен бегу с препятствиями. Много лет тому назад какой-то книжный сухарь провозгласил, основываясь на материалах толкового словаря, что препятствия... препятствуют. С тех пор слабохарактерные люди пользуются этим ложным утверждением как ширмой для оправдания собственных неудач.

А между тем, трудности являются источником силы, считает знаменитый психолог Копмейер. Именно с преодоления трудностей начинали свой жизненный путь все великие люди, добившиеся выдающихся успехов. Причем, чем сложнее им приходилось в жизни, тем значительнее была победа. Вот вам примеры:

Томас Эдисон был отослан из школы домой, так как учителя признали его неспособным к учебе! А ведь этот человек стал крупнейшим в мире изобретателем.

Бенджамину Франклину, пятнадцатому из семнадцати детей бедного свечных дел мастера, из-за отсутствия средств удалось закончить всего лишь один класс начальной школы... Так вот, этот человек самостоятельно изучил философию, четыре языка, классическую литературу, финансовое дело, политические науки, дипломатию и... стал одним из самых образованных людей в Америке!

Ирвинг Берлин во время революции вынужден был покинуть Россию. Семья Берлинов перебралась в Америку. Жили они бедно. Мальчик всего лишь два года посещал школу. Ирвинг мечтал стать музыкантом и сочинять, однако нот не знал, а денег на то, чтобы брать уроки музыки у него не было. И хотя на его пути встала, казалось бы, непреодолимая преграда, он написал все же свою первую песенку, которую затем продал за 33 цента. Позже он полностью переключился на сочинение песен (написал их около 800). И они принесли ему миллионное состояние.

Жизненный опыт свидетельствует о том, что если человек начал преодолевать трудности,

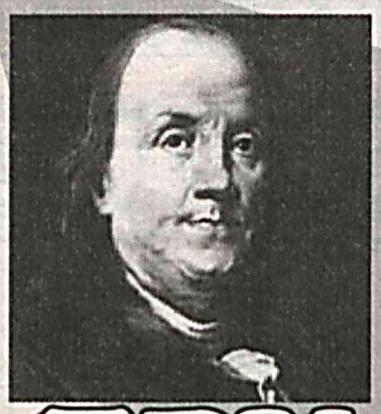

он уже не может остановиться.

В свое время жил на свете один карлик с тщедушным телом, огромной головой и плохим зрением. Без гроша за душой, в потрепанной одежде, не зная ни слова по-английски, приехал он из Германии в Америку. Перед ним возникло столько трудностей, что он был просто обречен на успех! Чарльз Штейнмец оказался гениальным ученым в области электротехники. Своими расчетами он заложил основу электрификации всего мира!

Некий бедный ирландец имел всего лишь пять классов образования. Но огромное желание стать... писателем заставило его бросить чиновничью работу и в течение девяти лет писать, писать и писать... (это принесло ему 30 долларов дохода). И все же оказалось, что неодолимые на первый взгляд препятствия могут стимулировать фантастический успех! Так, преодолевая их, Джордж Бернард Шоу стал известнейшим писателем и своими пьесами, книгами заработал миллионы. Мало того, Дж. Б. Шоу получил Нобелевскую премию в области литературы.

Успеха можно добиться, только преодолевая трудности. Нельзя быстро увеличить свое состояние, ничего не делая! Жизнь особенно щедро возводит преграды на пути так называемых "ущербных", обиженных судьбой людей. Однако многие из них, преодолев неимоверные трудности, становятся богатыми и знаменитыми.

Так, например, один бедный и впечатлительный ребенок не мог посещать школу, в результате учителем для него стала мать. Это был Джеймс Уэтт, изобретатель парового котла, произведшего революционный переворот в промышленности!

Другой мальчик, отец которого скончался незадолго до его рождения, вдвоем с матерью прожил все детство и юность буквально на гроши. Это был сэр Исаак Ньютон, открывший закон всемирного тяготения!

Элиас Хау, ребенок из нищей семьи, изобрел швейную машинку и этим заработал миллионное состояние!

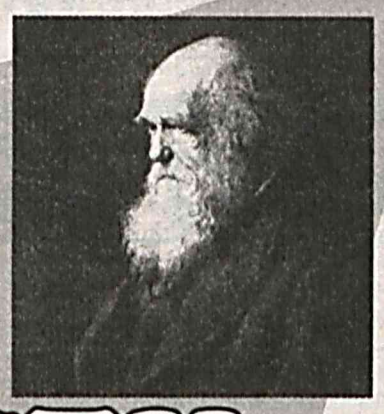

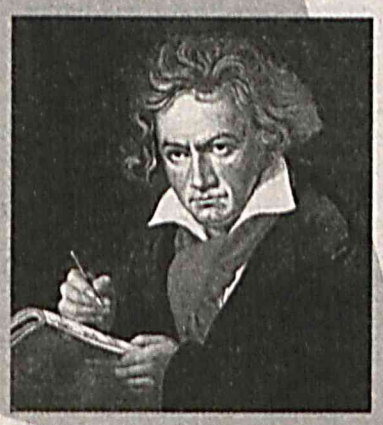

Нужно твердо усвоить: трудности не помеха! Они являются рычагом успеха!

Демосфен заикался. Чтобы преодолеть этот дефект, он натолкал в рот камешки и старался перекричать шум и грохот морских волн. Демосфен стал лучшим оратором Древней Греции!

Дарвин был неврастеником. Из-за болезни он почти совсем потерял сон. И все же, не взирая на недомогания, он написал "Происхождение видов".

А можно ли старость считать тормозом или преградой на пути к успеху?

Вандероильт прокладывал линии железных дорог и сколотил основную часть своего капитала после восьмидесяти!

Моне, великий французский художник, продолжал писать свои замечательные картины и в 86 лет!

Тициан создал непревзойденное полотно "Битва под Ленато" в 98 лет!

Человек способен преодолевать и физические недостатки.

Бетховен, уже будучи глухим, продолжал сочинять бессмертные произведения!

Мильтон написал "Потерянный рай", несмотря на свою слепоту!

Радуйся трудностям! Это вызов тебе, требующий в ответ таких неимоверных усилий, такого ожесточенного упорства и непоколебимой решимости, что успех будет неизбежен!

Преодоление препятствий и собственных недостатков должно превратиться для тебя в своего рода навязчивую идею. Трудности – источник силы, которая выявляется лишь в условиях противодействия. Так, плотина на реке становится источником электрической энергии, которой не существовало до того, как течение было перегорожено.

Никогда не считай трудности тормозом, ибо в действительности они являются мощным источником силы!

САХАРНЫЙ ДИАБЕТ

Еще за полторы тысячи лет до нашей эры древние египтяне в своем медицинском трактате "Папирус Эберса" описывали сахарный диабет, как самостоятельное заболевание. Великие врачи Древней Греции и Рима неустанно размышляли об этой загадочной болезни. Лекарь Аретаиус придумал ей название "диабет" - по-гречески "протекаю, прохожу сквозь". Ученый Цельс доказывал, что в возникновении сахарного диабета виновато несварение желудка, а великий Гиппократ ставил диагноз, пробуя мочу пациента на вкус. Кстати, древние китайцы тоже знали, что при сахарном диабете моча становится сладкой. Они придумали оригинальный метод диагностики с помощью мух (и ос). Если муха садится на блюдце с мочой, значит, моча сладкая, а пациент болен.

ЧТО ТАКОЕ?

Сахарный диабет - это заболевание, которое характеризуется высоким содержанием сахара в крови и появлением сахара в моче. Существует два типа диабета.

1. Инсулинзависимый диабет (диабет первого типа) развивается в основном у детей и молодых людей.

2. Инсулиннезависимый диабет (диабет второго типа) обычно развивается у людей старше 40 лет, имеющих избыточный вес. Это наиболее распространенный тип болезни (встречается в 80-85% случаев).

ОТЧЕГО ЭТО БЫВАЕТ?

Развитие сахарного диабета 1-го типа связано с нарушением работы поджелудочной железы. Она перестает вырабатывать гормон инсулин - вещество, регулирующее уровень сахара в крови. При сахарном диабете 2-го типа инсулин вырабатывается, как положено, но клетки организма перестают его воспринимать.

На вопрос: "Почему возникает диабет?" - ученые пока так и нашли ответа. Точно установлено только одно: диабетом нельзя заразиться при контактах с больным человеком.

Спровоцировать диабет могут:

- плохая наследственность (диабет у кровных родственников);
- ожирение;
- малая физическая активность;
- сбои в иммунитете;
- заболевания поджелудочной железы: рак и панкреатит;
- вирусные инфекции: краснуха, ветряная оспа, гепатит и даже грипп;
- стрессы;
- пожилой возраст;
- злоупотребление алкоголем и сладким;
- ушибы живота и головного мозга.

ЧТО ПРОИСХОДИТ?

В результате нехватки инсулина организм не может использовать глюкозу, она накапливается в крови. Избыток глюкозы выводится с мочой, что приводит к частому мочеиспусканию. Потеря жидкости обуславливает повышенную жажду и потребление большого количества воды.

Сахарный диабет приводит к нарушению углеводного обмена, а, следовательно, страдают все жизненно важные процессы в организме.

Другие симптомы сахарного диабета:

- быстрое похудание;
- обезвоживание организма;
- повышенная утомляемость;
- слабость;
- плохой сон;
- зуд кожных покровов.

Сахарный диабет первого типа иногда проявляется резким ухудшением состояния, когда наступает выраженная слабость, появляются боли в животе, рвота, запах ацетона изо рта (кетоацидоз). Если кетоацидоз вовремя не распознать и быстро не устранить, больной может потерять сознание и умереть.

Диабет второго типа обычно развиваются постепенно в течение длительного времени.

ДИАГНОСТИКА

Больные сахарным диабетом обязательно должны состоять на учете у врача-эндокринолога.

Для диагностики сахарного диабета выполняют следующие исследования.

· Анализ крови на глюкозу (как правило, проводится забор крови из пальца): определяют повышенное содержание глюкозы (гипергликемия). Анализ необходимо сдавать натощак.

· Проба на толерантность к глюкозе: натощак принимают около 75 г сахара (точное количество назначает врач), затем определяют концентрацию глюкозы в крови через 0,5, 2 и 6 часов. В день проведения пробы желательно не курить, не волноваться, не принимать некоторые лекарства (аспирин, глюкокортикоиды).

- Анализ мочи на глюкозу и кетоновые тела: обнаружение кетоновых тел и глюкозы подтверждает диагноз диабета.
- Определение гликозилированного гемоглобина (в венозной крови) его количество значительно повышается у больных сахарным диабетом;
- Определение инсулина и С-пептида в крови при первом типе сахарного диабета количество инсулина и С-пептида значительно снижается, а при втором типе возможны значения в пределах нормы.

Для определения гликозилированного гемоглобина, инсулина, С-пептида забор крови производится из вены.

ЛЕЧЕНИЕ

Лечение сахарного диабета включает в себя:

1. Специальную диету: необходимо исключить сахар, спиртные напитки, сиропы, пирожные, печенья, виноград и финики. Пищу нужно принимать небольшими порциями, лучше 4-5 раз в день. Рекомендуются продукты, содержащие различные сахарозаменители (аспартам, сахарин, ксилит, сорбит, фруктоза и др.).

2. Ежедневное применение инсулина (инсулинотерапия) - необходимо больным сахарным диабетом первого типа. Препарат выпускается в специальных шприц-ручках, с помощью которых легко делать уколы. При лечении инсулином необходимо самостоятельно контролировать уровень глюкозы в крови и моче (с помощью специальных полосок).

3. Применение таблеток, способствующих снижению уровня сахара в крови. Как правило, с таких препаратов начинают лечение сахарного диабета второго типа. При прогрессировании заболевания необходимо назначение инсулина.

Людям, страдающим сахарным диабетом, полезны физические упражнения. Лечебную роль оказывает и снижение веса у пациентов с ожирением.

Лечение сахарного диабета проводится пожизненно.

Самоконтроль и точное выполнение рекомендаций врача позволяют избежать или значительно замедлить развитие осложнений заболевания.

ОСТЕОПОРОЗ

Название этой болезни произошло от двух греческих слов: osteon - кость и poros - отверстие. Таким образом, остеопороз - особое заболевание, поражающее костную ткань, при котором в ней образуются пустоты-поры. В ходе этой болезни кости нашего скелета становятся чрезвычайно хрупкими и могут сломаться даже при небольших нагрузках. Предположим, споткнулся человек на ровном месте, неудачно открыл тяжелую дверь или уронил на ногу увесистую книгу. Казалось бы, мелочь. А для больного с остеопорозом дело может закончиться переломом.

По статистике, на сегодняшний день остеопороз является самым распространенным заболеванием костной ткани, причем у женщин он встречается в два раза чаще, чем у мужчин.

ПРИЧИНЫ

Остеопороз никогда не появляется просто так, сам по себе. Обычно он возникает в результате каких-нибудь нарушений в работе организма. В частности, к уменьшению количества костной ткани могут привести сбои в обмене веществ.

К факторам риска относятся: переломы и травмы, наследственные нарушения обмена кальция, возраст, длительный стаж курения, алкоголизм, проблемы с пищеварением, изменение гормонального фона.

Чаще всего остеопороз развивается у женщин в период климакса, а возникает болезнь потому, что снижается выработка половых гормонов. Как известно, половые гормоны напрямую влияют на состояние костного обмена веществ, и при их недостатке идет разрежение костной ткани (за счет вымывания кальция).

Еще одна причина остеопороза - прием некоторых лекарственных препаратов. Например, синтетические кортикостероиды по своей структуре очень похожи на гормоны надпочечников, и также принимают участие в костном обмене. При длительном применении стероидных лекарств в организме происходит гормональный взрыв, и в итоге страдает костная ткань.

У пожилых людей нередко наблюдается, так называемый старческий остеопороз. Тут главную роль играют не гормоны, а ухудшение всасывания кальция в кишечнике и дефицит полезного для костей витамина D.

КАК РАСПОЗНАТЬ?

На первых порах остеопороз никак себя не проявляет. Около десяти лет может пройти с начала болезни, а человек все еще будет находиться в неведении о происходящих в его организме изменениях. Уменьшение костной массы не сопровождается болью, разве что иногда начинает ныть низ спины. Только после того, как по самым незначительным поводам начнут ломаться кости, человек, наконец-то, призадумается: что-то здесь не так...

КАРТИНА БОЛЕЗНИ

В отличие от здоровых костей, при остеопорозе имеющаяся кость разрушается гораздо быстрее, чем образуется новая. В итоге общая масса костного скелета уменьшается. Когда количество костной ткани снижается на четверть, наступает полный остеопороз. Для болезни характерна деформация позвонков и нарастающая боль в спине при движении, многочисленные переломы крупных и мелких костей. Больные даже становятся меньше ростом, иногда они "стаптываются" аж на 10-15 см.

ДИАГНОЗ

На сам остеопороз больные обычно не жалуются - они обращаются за помощью, когда случается перелом. Если возраст пациента старше 50 лет, а переломы случаются у него подозрительно часто, врач может предположить, что причина тому - неполадки с костной тканью. Но выявить остеопороз под силу только специалистам по костям - врачам-травматологам или ортопедам. Чтобы не ошибиться с диагнозом, они назначают пациенту рентген костей или направляют на денситометрическое исследование или компьютерную томографию. Кроме того, будет проведен анализ крови на остеопороз и проверка гормонального фона. При необходимости больного направят на дополнительную консультацию к эндокринологу, а если пациентка - женщина, то на прием к гинекологу.

БУДЕМ ЛЕЧИТЬСЯ

Больным с эндокринными нарушениями назначают препараты, нормализующие гормональный фон. Остеопороз, возникший из-за недостатка кальция, лечат препаратами кальция и витамином Д 3.

Также больным назначают массаж и лечебную физкультуру, при необходимости советуют носить поддерживающие корсеты.

КАК ПРЕДОСТЕРЕЧЬСЯ

Первой линией защиты от остеопороза является увеличение поступления кальция в организм. Лучшими источниками кальция являются молоко и молочные продукты (различные сыры и творог), зеленые овощи (петрушка, листовой салат, лук), бобовые, орехи, рыба, цитрусовые.

Исследователи, изучающие взаимосвязь между плотностью костной ткани, профилактикой переломов и физическими упражнениями, обнаружили, что регулярность последних напрямую связана с увеличением костной массы. Женщины, которые занимаются физическими упражнениями, имеют большую плотность кости, чем те, кто вообще не занимается.

П

В Ташкенте 1 октября завершился международный турнир "Шарк гузали-2004"

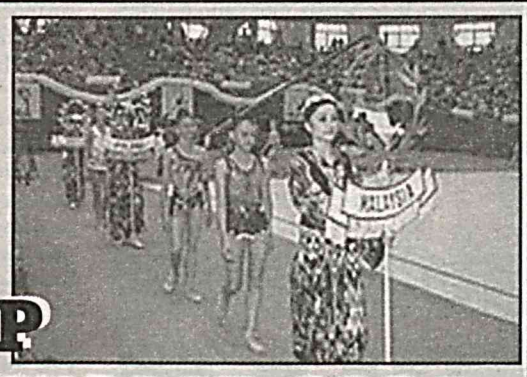

ТУРНИР «ШАРК ГУЗАЛИ-2004»

Впервые проведенные в Азии соревнования этапа Кубка мира по художественной гимнастике организовали Министерство по делам культуры и спорта, Комитет женщин Узбекистана, республиканская Федерация художественной гимнастики, Национальный олимпийский комитет, Ташкентский городской хокимият и Министерство народного образования.

В течение двух дней на арене столичного спорткомплекса "Узбекистан" шли напряженные состязания, в которых участвовали 29 лучших спортсменок из 12 стран мира. Они представляли школы художественной гимнастики Азербайджана, Беларуси, Грузии, Израиля, Индии, Казахстана, Китая /Тайпей/, Кыргызстана, Малайзии, Польши, России и, конечно, Узбекистана.

По итогам многоборья первое место заняла обладательница золотой медали XXVIII летних Олимпийских игр в Афинах Алина Кабаева, которая представляла на соревнованиях Россию.

Серебряную медаль этапа Кубка мира завоевала гимнастка из Казахстана Алия Юсупова, а бронзовую – еще одна российская спортсменка Ольга Капранова.

Узбекская гимнастка Олеся Ашаева заняла 5-ю позицию. Однако при этом, показав отличное владение различными спортивными предметами, по итогам состязаний с мячом О. Ашаева стала второй, а с булавами – третьей.

- Турнир "Шарк гузали-2004" выявил много новых имен на спортивном небосклоне, стал большим событием в мире спорта, - отметил выступивший на церемонии награждения заместитель генерального секретаря Международной федерации гимнастики Андре Гайсбулер.

«ПАХТАКОР» В ШЕСТОЙ РАЗ ЗАВОЕВАЛ КУБОК УЗБЕКИСТАНА

НА ЦЕНТРАЛЬНОМ СТАДИОНЕ "ПАХТАКОР" ПРОШЛА ФИНАЛЬНАЯ ИГРА НА КУБОК УЗБЕКИСТАНА ПО ФУТБОЛУ. В НЕЙ ВСТРЕЧАЛИСЬ ЧЕМПИОН СТРАНЫ И ОБЛАДАТЕЛЬ КУБКА УЗБЕКИСТАНА – "ПАХТАКОР" С ЕЩЕ ОДНИМ ПРЕДСТАВИТЕЛЕМ СТОЛИЦЫ – КОМАНДОЙ "ТРАКТОР"

Уместно отметить, что "Трактор" в нынешнем сезоне показывает весьма уверенную игру. Футболисты "Трактора", борющиеся в национальном чемпионате за вхождение в пятерку сильнейших, в состязаниях за кубок впервые дошли до финала.

А для "Пахтакора" эти соревнования считаются самым удачным турниром. До встречи с "Трактором" пахтакоровцы участвовали в финале шесть раз. Из этих встреч только в одной – в финале 1996 года – они проиграли "Нефтчи" по серии пенальти, и потеряли кубок. Однако это единственное поражение "Пахтакора" в финале осталось в истории. Ведь все остальные встречи "Пахтакора" были разрешены в его пользу, и таким образом команда оставалась обладателем кубка пять раз.

Перед игрой с "Трактором" многие специалисты и болельщики признавали превосходство пахтакоровцев. Первый тайм полностью оправдал их предположения. И хотя футболисты "Трактора" с самого начала игры пытались взять инициативу в свои руки, пахтакоровцы, обладая более богатым опытом и высоким мастерством по сравнению с противником, на пятнадцатой минуте встречи организовали результативную атаку. Основной нападающий национальной сборной команды Узбекистана Владимир Шишелов точно пробил головой в ворота мяч, направленный ему товарищем по команде, и, таким образом, открыл счет.

Первый тайм после первого гола прошел при превосходстве пахтакоровцев. До перерыва игроки команды Сервер Джепаров и Анвар Солиев забили два гола в ворота Андрея Байдишева.

Вырвавшись вперед с разницей в три гола, пахтакоровцы во втором тайме ослабили свою активность. А футболисты "Трактора" в этом тайме показали совершенно другую игру. Им удалось организовать одну за другой опасные ситуации у ворот "Пахтакора". В результате Нугман Хасанов и довольно активно действовавший в тот день Темур Айзатуллов забили два гола в ворота Игнатия Нестерова.

До конца встречи футболисты "Трактора" несколько раз оказывались в благоприятных ситуациях, чтобы сравнять счет, однако не смогли ими умело воспользоваться.

Таким образом, "Пахтакор" в острой и бескомпромиссной игре победив команду "Трактор" со счетом 3:2, в шестой раз завоевал Кубок Узбекистана.

КЛИЧКО-МЛАДШИЙ ПОБЕЖДАЕТ, НО НЕ ВЫИГРЫВАЕТ

Владимир Кличко получил в пятом раунде рассечение переносицы после столкновения головами со своим противником Дэвэррилом Уильямсоном, и судья вынужден был досрочно остановить бой. Регламент поединка позволил Кличко-младшему занести в свой актив 43-ю победу, но после субботнего боя вопросов относительно продолжения карьеры боксера только прибавилось

Случилось самое страшное из того, что могло произойти. Владимир Кличко вышел на ринг, Владимир Кличко упал, Владимир Кличко получил рассечение, Владимир Кличко победил. Даже Соломон затруднился бы вынести объективное решение по оценке субботнего поединка младшего из братьев-украинцев и вряд ли бы подсказал, что делать дальше. С одной стороны, карьере Кличко-младшего дан новый толчок, и надо искать новых соперников, чтобы попытаться вернуть чемпионский титул. С другой стороны, нынешнее возвращение было похоже на неловкую попытку закончить карьеру красивым финалом.

В минувшую субботу центральный бой программы на реставрированном амфитеатре под открытым небом казино Caesars Palace в Лас-Вегасе опять дал повод для споров. Первые три раунда прошли в равной тактической борьбе с небольшим перевесом Кличко. Только судьи вынуждены были принимать решения, кому из двух бойцов отдать предпочтение, а зрители ожидали дальнейшего развития событий, чтобы определиться со своими симпатиями. Затем случился четвертый раунд, в котором Кличко пропустил удар Уильямсона справа и присел на одно колено.

Тогда показалось, что это последний пропущенный удар в карьере украинца, но он в отличие от прошлых боев не просто встал, чтобы упасть через пару мгновений, а очень уверенно, доказывая в первую очередь себе, что может биться с соперником, бросился в атаку. Вторая половина четвертого и начало пятого раунда остались за Кличко, когда вдруг после неудачного движения соперников случилось лобовое столкновение. Лоб Уильямсона оказался крепче, а бывший чемпион WBO вернулся в свой угол с залитым кровью лицом - рассеклась переносица. Судья на ринге вызвал врача, врач объявил о невозможности продолжения поединка, судьи в зале подвели итог. Два из них на тот момент отдавали предпочтение Кличко с одинаковым счетом 49:46, третий был на стороне Уильямсона - 48:47. Судья на ринге присудил победу украинцу, зал неодобрительно засвистел.

Теперь надо ждать новой волны ожесточенных споров кличкоманов и их оппонентов. Одни будут говорить, что рассечение случается у всех, другие

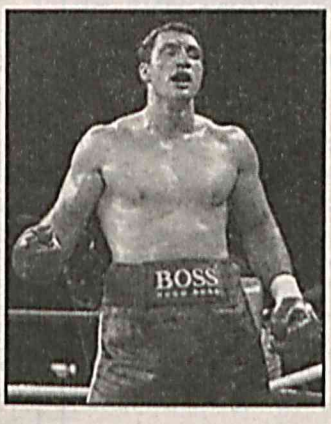

вспомнят про нокдаун и слишком неявное преимущество Кличко в результативных раундах против проходного соперника. Что тут сказать? Если бы у бокса была только одна - спортивная - сторона, надо было бы всем миром составить петицию к братьям и попросить младшего из них отказаться от продолжения карьеры, чтобы поберечь свое и многочисленных поклонников здоровье.

Причиной нокдауна Кличко стала потеря равновесия

Владимир Кличко:

Уильямсон - тяжелый соперник, и боксировать с ним нелегко. Могу твердо заверить, что причиной рассечения было столкновение головами. Я был готов продолжать бой, но врачи решили иначе. Я чувствовал, что выигрываю поединок, так как все раунды оставались за мной.

Дэвэррил Уильямсон:

Мне казалось, что на момент остановки боя я лидировал, хотя и с очень небольшим отрывом. Мне очень жаль, что поединок закончился подобным образом, ведь моя манера ведения боя основана на изматывании противника, и все шло по моему плану. Думаю, нам надо встретиться с Кличко в матче-реванше. Отношения мы еще не выяснили.

Эммануэль Стюард, тренер Кличко:

Это был хороший бой. Очень трудно боксировать с парнем, который все время забегает тебе за спину и атакует оттуда. Нокдаун Кличко я бы не стал рассматривать всерьез, все-таки основной причиной падения стала потеря Владимиром равновесия.

ГОНЩИКИ НЕ ЗАЕХАЛИ НА ТЕМНУЮ СТОРОНУ СПОРТА

События в мире профессионального велоспорта развиваются более чем стремительно. Не успела завершиться одна из самых престижных многодневных гонок – испанская "Вуэльта", которую в третий раз в своей карьере выиграл хозяин трассы Роберто Эрас, – как буквально на следующий день в Вероне стартовал чемпионат мира по шоссейным гонкам. Международный велокалендарь перенасыщен так, что работа спортивного директора той или иной команды выходит в современном велоспорте едва ли не на первое место. Ведь чтобы распределить гонщиков по разного рода гонкам, чтобы выстроить правильную тактику команды не только на этапах какой-либо многодневки, но и учесть все особенности гонок применительно к индивидуальным качествам спортсменов, нужно быть суперпрофессионалом.

На минувший четверг, например, была назначена пресс-конференция, на которой голландец Хайн Фербрюгген, возглавляющий UCI, должен был объявить о рождении нового профессионального тура, состоящего из нескольких гонок, которые должны были проводиться под эгидой Союза. Однако организаторы трех самых многодневных велогонок (кроме "Вуэльты", это "Джиро д'Италия" и, конечно, легендарный "Тур де Франс"), ознакомившись с условиями проведения этого масштабного соревнования под названием "Про Тур", запротестовали столь решительно, что пресс-конференция Фербрюгтена была отменена и вместо нее было объявлено и серии новых консультаций. В частности, разногласия возникли по пункту регламента, согласно которому состав "Про тура" должен был бы оставаться неизменным в течение нескольких лет, невзирая на спортивные результаты команд. В некоторых профессиональных спортивных образованиях, например в НХЛ, такое положение дел никого не смущает. А вот руководство велогонок, вставшее в оппозицию UCI, требует ротации – дескать, несправедливо окажется, если команды, из года в год показывающие слабые результаты, будут оставаться в "Про Туре", а какие-либо сильные, но почему-то не вошедшие в "основной состав", будут лишены возможности попасть туда по спортивному принципу. Наверное, тут помогла бы некая структура, наподобие той, что действует в футбольной Лиге чемпионов. По крайней мере, ясно, что финансовые вопросы в нынешнем конфликте играют далеко не последнюю роль, и организаторы традиционных велогонок обоснованно боятся, что перераспределение зрительского и спонсорского интереса окажется не в их пользу.

П

ИЗ СЛЕДСТВЕННОЙ ПРАКТИКИ

ОТМЕТИЛИ ВСТРЕЧУ

В феврале нынешнего года дехкане ширкатного хозяйства "Намуна" Кургантепинского района обнаружили на кромке дороги, ведущей в махаллю "Янги бустон", тело мужчины. О страшной находке немедленно сообщили в райотдел внутренних дел

Прибывшая на место следственно-оперативная группа приступила к работе. Пострадавшему на вид было 40-45 лет. Многочисленные кровоподтеки, раны на голове и теле позволяли сделать вывод о насильственной смерти. Сельчане, присутствующие на месте происшествия, заявили, что погибший им не знаком, вероятно, он житель соседнего Джалалкудукского района.

Тело было направлено на судебно-медицинскую экспертизу, а оперативникам необходимо было в первую очередь установить личность погибшего.

..."Поеду в райцентр по делам", – предупредил жену утром накануне трагедии Тулкун Пулатов (имена и фамилии некоторых лиц изменены).

Было около полудня, когда Тулкун, закончив дело, усталый и голодный собирался ехать домой. В это время к нему подошел Исраил Буранов, с которым когда-то они вместе учились в школе. Мужчины обнялись, стали расспрашивать друг друга о здоровье, делах семейных, работе. Исраил похвастался, что работает учителем физкультуры в одной из школ и предложил отметить встречу. Тулкун с радостью согласился. Друзья зашли в столовую возле автовокзала. Исраил на правах хозяина заказал еду и спиртное.

На улице уже темнело, когда друзья вышли из столовой. Покачиваясь, они оглядели пустой автовокзал.

– Слушай, Тулкун, уже автобусы не ходят, оставайся ночевать у меня, а завтра утром домой поедешь, – предложил Исраил.

– Нет, не могу. Меня дома жена ждет и дети. Как-нибудь в следующий раз.

Исраил заметил стоящий на обочине автомобиль.

– Стой здесь, Тулкун. Я пойду договорюсь, тебя домой отвезут.

В салоне автомашины рядом с водителем сидел пассажир.

– Братишка, отвези моего товарища в Яркишлак. Не виделись с ним несколько лет, встречу отметили, а автобусы уже не ходят, – сказал Исраил водителю.

– Ладно, зови своего дружка, мне по пути, – согласился владелец "Нексии".

Тулкун задремал в машине, а проснувшись, почувствовал, что его тошнит.

– Останови, браток, на минуту, что-то плохо мне, – попросил он водителя.

– Меньше надо пить, дядя, – проворчал шофер, но все же машину остановил.

Отойдя в сторону и присев на корточки, Тулкун попытался вырвать, но не получилось. Набрав горсть воды из арыка, намочил разгоряченное лицо.

– Долго вас еще ждать? – не выдержал таксист.

– Вы езжайте... Я дальше пешком дойду, – отозвался Тулкун.

– Ну как знаете...

Немного придя в себя, мужчина, покачиваясь, пошел в сторону светящихся огней кишлака.

– Здорово, дядя! – вдруг протянул руку незнакомец. – Угости нас сигаретой.

– Я не курю, братишка, извини, – отозвался Тулкун.

– Почему по ночам пьяный ходишь, людей пугаешь?

– Извините, я не здешний, заблудился. Мне надо домой в Яркишлак.

– Ребята! Посмотрите на этого чудака – голова седая, а он заблудился, – рассмеялся парень, обращаясь к дружкам.

Они стали смеяться над мужчиной, отпуская в его адрес непристойности.

Тулкун понял, что добром дело не закончится и побежал, парни за ним.

Не ориентируясь в незнакомом месте, беглец юркнул в открытые ворота какого-то дома.

– К Акмалу побежал, – констатировал Баходыр, – сейчас будет самое интересное, надо посмотреть.

Спустя несколько минут мужчина появился на улице в сопровождении Акмала.

– Топай в свой Яркишлак, вот дорога, – сказал он, пнув незваного гостя.

Мужчина потерял равновесие и растянулся на дороге.

Стоявшие неподалеку парни с интересом наблюдали за происходящим и громко хохотали.

– Давайте его домой "проводим", – предложил один из них, подмигивая дружкам.

Они подхватили мужчину под руки и потащили в сторону поля. Вскоре их догнал Акмал. Остановив процессию, он два раза ударил Тулкуна в лицо, а потом разбежавшись – ногой в грудь. Парни стали бить мужчину. Когда он падал, его поднимали, когда терял сознание, обливали холодной водой из арыка, приводили в чувство и снова били...

– Хватит, – вдруг сказал Баходыр, – дядька уже на небесах. – Надо бросить его на дороге, пусть думают, что попал под машину.

Все четверо участников убийства были задержаны на следующий день работниками милиции. Во время следствия они старались свалить вину друг на друга. Собранные следствием улики, показания свидетелей, данные экспертиз и другие документы, позволили полностью доказать вину каждого из задержанных.

Кургантепинский районный суд по уголовным делам признал Баходыра Ф., Соибжана Б., Акмала Х., Музаффара К. виновными и приговорил преступников к длительным срокам лишения свободы.

Б. КЛЕЙМАН.

ВОРЫ И ПОСОБНИКИ

Цена жизни определяется тем, ради чего живет человек. И у кого высокие цели и добрые намерения, тот с полным правом может сказать, что познал жизнь

А вот Улугбек Р., житель Ургенча, сам выбрал для себя дорогу, ведущую в тупик. Он вынашивал планы того, как обворовать соседа. Выбрав подходящий для воровства момент, он вместе со своим сообщником ночью проник в чужой дом и похитил там все, что представляло ценность. Всего на 180 тысяч сумов набралось, но продали злоумышленники краденое добро совсем по дешевке, хватило ненадолго. Потому что уже через несколько дней – новая кража. На этот раз у близкого знакомого, считалось, что друзьями были. Пришел Улугбек к приятелю в гости, пил, ел, ночевать остался. А уходя поутру, пока хозяин дома досматривал свои сны, прихватил его парадный костюм и еще кое-какую одежду. Примерно на ту же сумму, что и в первой краже. И тут же пошел продавать.

Но не это самое тревожное в рассказанной истории, хотя, согласитесь, обворовать спящего приятеля способен не всякий воришка. Вызывает озабоченность тот факт, что в обоих случаях Улугбек сбыл краденое людям, которые его хорошо знали, знали и то, откуда вещи, какого они происхождения. И все равно купили. Встречаются кое-где еще люди с такой психологией. Бог им судья, как говорится.

Х. ЖАББАРОВ.

БУДЬТЕ СПОКОЙНЫ, ГОРЫ!

Сариасия. Отдаленный горный район Сурхандарьи. Но и здесь бдительно несут свою службу работники правоохранительных органов. В этом пограничном районе имеется 19 опорных пунктов три из них - высоко в горах, куда не сразу доберешься. Но здания всех хорошо оборудованы, оснащены необходимым инвентарем. И в этом большая заслуга спонсоров. Они многое делают для того, чтобы сотрудники правоохранительных органов работали в нормальных условиях

Большую помощь оказывают и граждане. Совместно с представителями махаллей и сельских сходов, стражами порядка Сариасии только в этом году было раскрыто 15 преступлений, задержаны три преступника, находящихся в розыске за совершение тяжких преступлений, установлены личности 16 человек, занимающихся бродяжничеством и не имеющих постоянного места жительства. За четырьмя ранее судимыми установлен административный надзор.

Более двадцати человек, пытавшихся вывезти из республики товарно-материальные ценности, благодаря бдительности сотрудников ответили за свое деяние по закону. Товары на 4 млн 250 тысяч сумов конфискованы.

"Антитеррор", "Тозалаш", "Арсенал", "Спитамен", "Назорат". Во всех этих операциях активно участвуют сариасийцы, методично привлекая к этой работе педагогов, аксакалов, служителей культа.

А. МАМАТКАЗИНА.

На снимке: старший инспектор опорного пункта № 205 старший лейтенант Б. Икрамов беседует с посетителями.

Фото Э. ТУЛЯЕВА.

ПРЕСС-СЛУЖБЫ СООБЩАЮТ:

РО «ОХРАНА»

Ночью из Центрального универмага г. Самарканда на пульт централизованной охраны поступил сигнал о проникновении посторонних. Оператор пульта оперативно поставил в известность об этом группу захвата. Прибыв на место происшествия, дежурный наряд в составе двух рядовых и одного офицера во главе с начальником ПЦО старшим лейтенантом М. Словаддиновым задержали молодого парня, который проник внутрь магазина, разбив оконное стекло, с намерением совершить кражу.

* * *

Жительница города Намангана сообщила, что в ее отсутствие кто-то проник в квартиру через окно и похитил телевизор, музыкальный центр и другие вещи.

Вместе с работниками уголовного розыска ОВД в задержании злоумышленника участвовал сотрудник отдела охраны старший сержант Б. Инамов. Похитителем оказался ранее судимый местный житель.

* * *

Участвуя в операции "Черный мак", начальник ПЦО отдела охраны Ханкинского РОВД старший лейтенант М. Каримов способствовал задержанию приезжего из Сурхандарьи, когда тот продавал наркотик. Изъят 1 килограмм 375 граммов героина.

* * *

В Навоийский ГОВД поступило сообщение от администрации предприятия "Электрокимё" о том, что похищено 25 метров канализационных труб стоимостью более 329 тысяч сумов.

В задержании похитителя участвовал командир взвода отдела охраны лейтенант И. Шодиев. К похищению был причастен житель близлежащего кишлака.

* * *

В городе Андижане работники службы охраны ГОВД командир взвода капитан А. Каримов и рядовой Ж. Дададжанов задержали злоумышленника, когда тот пытался совершить кражу из салона "Тико", припаркованного возле хокимията. Вскрыл чужой автомобиль, как оказалось, сторож одного из городских клубов, ранее он уже привлекался к уголовной ответственности.

* * *

В Янгиере, воспользовавшись отсутствием хозяев, злоумышленник проник через форточку в дом и похитил там разные вещи на общую сумму 50 тысяч сумов.

По подозрению в совершении этой кражи задержан нигде не работающий местный житель. В раскрытии преступления участвовал сотрудник службы "Охрана" старшина А. Абдулхаев.

* * *

Милиционер отдела охраны Навоийского ГОМ способствовал задержанию уличного грабителя. Утром на одной из городских улиц молодой человек, как оказалось, ранее судимый, ударил женщину и вырвал у нее золотые сережки стоимостью 50 тысяч сумов.

Л. ХЕГАЙ,
майор.

КАКИМИ БЫВАЮТ ДУЭЛИ,

ИЛИ О МАСТЕРАХ НА ДУЭЛЬНЫЕ ВЫДУМКИ

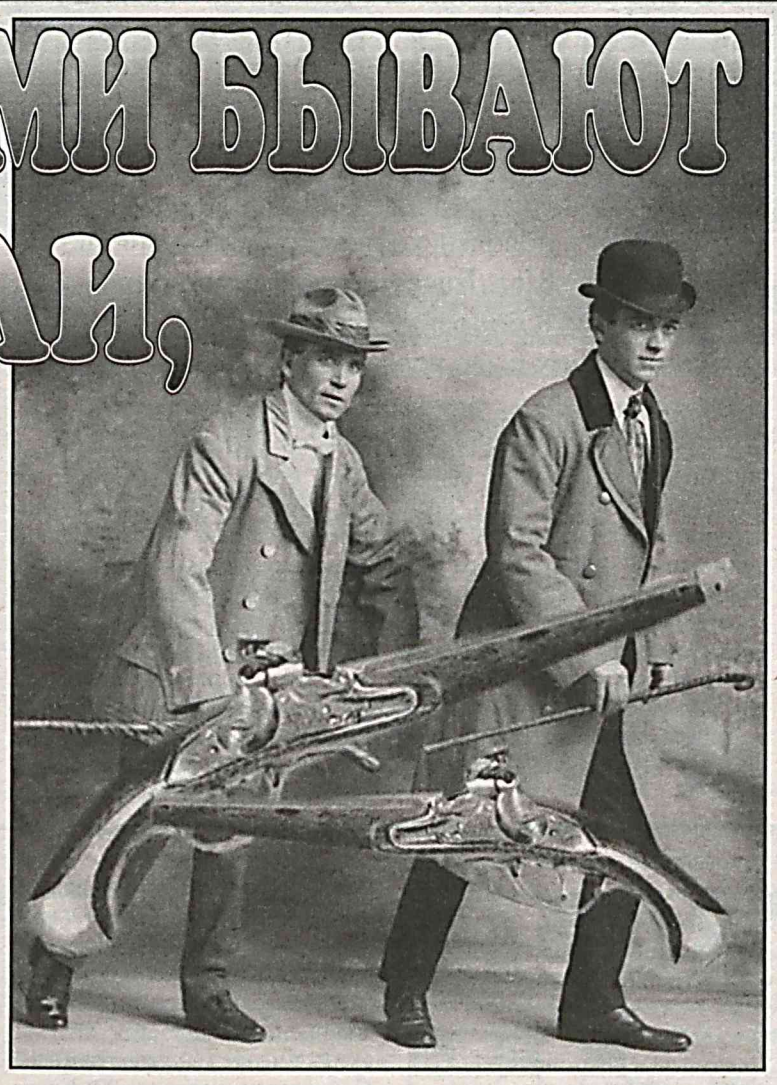

(Окончание. Начало в №40).

И действительно – удивили! Одним солнечным майским утром 1803 года, два воздушных шара средних размеров поднялись в воздух почти одновременно, но в разных концах большого поля. В корзинах шаров стояли, сжимая в руках старинные мушкеты с одним зарядом, дуэлянты. На высоте приблизительно двухсот метров шары сблизились, прогремели почти одновременно два выстрела, и шар одного из дуэлянтов мгновенно вспыхнул. Победитель приземлился прямо в объятия поклонников. Побежденный был похоронен на кладбище за счет победителя.

Вообще французы из-за того, что считаются так сказать родоначальниками дуэлей, горазды на дуэльные выдумки.

ДУЭЛЬ НА... БИЛЬЯРДНЫХ ШАРАХ

Сентябрь 1834 года. Департамент Сена-и-Уаза. Маленький городок, пахнущий молодым вином, розами и яблоками был взбудоражен. В таких городках, любая новость обсуждается много месяцев спустя, обрастая подробностями, а уж такая... В клубе во время партии в бильярд, завсегдатаю клуба мсье Мелланту было нанесено оскорбление проезжающим господином Жаком Пюи. Оскорбление, по мнению многих, яйца-то выеденного не стоило, а вот поди ж ты... Мсье Меллант, как потерпевшая сторона, объявил свои условия поединка противнику. Тот сперва усмехнулся, но постепенно усмешка начала сползать с его лица и наконец уступила место бледности.

Жак Пюи встал на колени перед концом бильярдного стола. Голова его, бледная восковой, слегка желтоватой бледностью, как и бильярдные шары, поднималась над столом как раз между лузами. Мсье Меллант аккуратно установил два шара, тщательно натер кончик кия мылом, примерился и ... Красный шар перелетел борт и с треском врезался в лоб Жака Пюи. Тот охнул и неловко повалился навзничь.

Противник мсье Мелланта остался жив, но большая вдавленная отметина на его лбу долго давала о себе знать. Сотрясение мозга – не шутка!

Веселый случай с писателем, чье имя представлять не надо – Александр Дюма.

Человек вспыльчивого нрава, как-то поссорился с одним кавалерийским офицером. Наверняка из-за дамы, хотя утверждать не берусь. Офицер, как потерпевшая сторона, имел право выбирать оружие и способ дуэли. Он и выбрал.У двоих дуэлянтов – один револьвер с одним зарядом. Дуэлянты тянут жребий со зловещим рисунком – черепом и костями из шляпы. Кто вытащил, тот берет револьвер, уединяется и стреляет в себя.

Надо ли говорить, что страшную бумажку вытащил Дюма. Исход, казалось, предрешен. Писатель, описавший столько дуэлей, был вынужден стать участником главной для него дуэли с заранее предрешенным концом! Дюма, однако, был не только смелым, но и хладнокровным человеком. Простившись с друзьями, он проверил револьвер и вошел в соседнюю комнату. Прошла минута, другая, третья. Офицер уже начал презрительно усмехаться, как вдруг – выстрел! Присутствовавшие бросились к дверям, распахнули их и буквально остолбенели от изумления. Дюма, держа в руках дымящийся пистолет спокойно, с легкой ухмылкой смотрел на них.

– Промахнулся, не попал! – объяснил он. Громовой хохот был наградой ему за находчивость и остроумие. Громче всех смеялся офицер...

"НАЧИНАЙТЕ БЕЗ МЕНЯ ..."

Ну и напоследок еще об одном остром на язык и находчивом французе. Секундантам, принесшим ему вызов на дуэль, он ответил так:

– Завтра в десять в Булонском лесу? Ладно, договорились! Если я все-таки задержусь по делам редакции, то не стесняйтесь, начинайте без меня!

Самый, на мой взгляд, оригинальный способ дуэли выбрал генерал Айзек Путнам.

1864 год. Шла гражданская война в Америке. Что уж не поделили генерал-северянин Айзек Путнам и офицер-южанин, сказать не могу, но генерал получил вызов и принял его. Способ дуэли он выбрал преоригинальнейший. Каждый из врагов в присутствии секундантов противника берет свечу с заранее отмеренной длиной, садится на стул и зажигает ее. Маленькая деталь. Стул с противником, должен стоять возле бочки с порохом, а на нем должна стоять и гореть свеча. Тот, кто первым хотя бы приподнимется со своего места – проиграет. Южанин ежесекундно нервно вытирал мокрые от пота руки, а генерал спокойно читал Библию. Почти через час осторожно протиснувшийся в дверь бледный посыльный принес генералу извещение от своего врага с признанием в своей трусости. Генерал неторопливо встал, закрыл Библию и задул свечу.

Многое изменилось. Обиженные и оскорбленные перестали вызывать друг друга на дуэли, обходясь чаще всего повесткой в суд, а жаль... Иногда так хочется, взять да и вызвать кого-нибудь на дуэль. Только жаль, что никто всерьез не примет вызова, да и потом по судам затаскают...

П

СТАЛИ ВЫНУЖДЕННЫМИ ТУРИСТАМИ

Самолет авиакомпании Olympic Airlines, следовавший по маршруту Афины - Лондон, совершил экстренную посадку на греческом острове Корфу.

Авиалайнер А300-600, на борту которого находились 215 пассажиров и 9 членов экипажа, прекратил полет после того, как в офис авиакомпании в Афинах был сделан анонимный звонок о якобы заложенном на борту самолета взрывном устройстве.

ОВОЩ КАК ОРУДИЕ УБИЙСТВА

В Хабаровске 62-летний пенсионер убил ворвавшегося в его квартиру пьяного мужчину кабачком, выращенным им на своей даче.

По данным пресс-службы УВД края, неизвестный стал ломиться в двери квартиры пенсионера в доме по улице Костромской. Хозяин пытался его утихомирить, сказав, что вызовет милицию.

Несмотря на предупреждение, хулиган взломал двери и проник в коридор. Тогда пенсионер схватил оказавшийся под рукой крупный кабачок, выращенный им на даче, и ударил им мужчину по голове. От удара тяжелым овощем мужчина скончался на месте.

В настоящее время по данному факту проводится проверка, а также устанавливается личность убитого.

ОБОКРАЛИ ОРКЕСТР ИМЕНИ ОСИПОВА

У Национального академического оркестра России им. Осипова украдены пять раритетных контрабас-балалаек.

Как сообщила РИА "Новости" пресс-атташе Всероссийского музыкального общества Эльмира Джафарова, оркестр в этот момент находился на гастролях в Самаре, и билеты на предстоящий концерт уже все были проданы. "Пропажа сейчас уже оценивается в сумму 500 тысяч рублей", - сказала пресс-атташе.

Под угрозой срыва оказался и юбилейный концерт, посвященный памяти Н.Н. Калинина, запланированный на 14 октября в Концертном зале им. П.И. Чайковского.

По словам пресс-атташе, оркестр прибыл в Самару поздно вечером 3 октября, после чего был размещен в местную гостиницу. Фура с необходимым для концерта реквизитом осталась неподалеку. Наутро, когда решили ее разгрузить, обнаружили взлом.

"Сейчас в срочном порядке заказываются инструменты, музыканты в боевой форме и психологически мобилизованы", - отметила Джафарова.

ЛЕДИ В ЧЕРНОМ

В аэропорту Краснодара задержана журналистка газеты "Кубанские новости", выдававшая себя за террористку-смертницу. Как сообщила во вторник начальник пресс-службы Азово-Черноморского УВД на транспорте Наталья Глушко, 44-летняя Галина Симкина пыталась попасть на рейс "Краснодар-Москва".

Женщина была одета во все черное, а при осмотре ее багажа были обнаружены схемы взрывных устройств. После задержания Симкина пыталась объяснить свои действия тем, что хотела проверить работу транспортной милиции и написать репортаж о мерах по борьбе с терроризмом в аэропортах, рассказала Глушко.

Ранее в органы внутренних дел позвонил таксист, который подвозил журналистку в аэропорт. Таксист оказался бывшим работником милиции и обратил внимание на странное поведение пассажирки. Симкина рассказала ему, что вошла в образ шахидки для написания статьи.

Не исключено, что в отношении журналистки будет возбуждено уголовное дело, сообщила Глушко.

ДО ПЕРВОЙ СМЕРТИ

Трагедия произошла на территории школы у бесхозного долгостроя в Ижевске - излюбленном месте сбора учеников 93-й школы.

Как было установлено, 28 сентября на это место пришли девятиклассники. Разговор закончился дракой - шестеро человек против одного. За расправой наблюдали несколько десятков свидетелей.

Как выяснили в школе при разбирательстве, причиной драки стал футбольный матч. Шестеро учеников 9 "Е" вызвали "на разговор" ученика из параллельного - 9 "А". Он, по словам очевидцев, и нанес смертельный удар.

"Ученика 9-го класса, который отбивался, ударили по голове, - рассказал директор школы. - Он нанес ботинком удар. Удар пришелся в левую часть грудной клетки - в район солнечного сплетения".

Врач пришел к выводу, что 15-летний Сергей умер в машине "скорой помощи" от разрыва поджелудочной железы и кровоизлияния. Ученик 9-го "А", которого избивали, в настоящее время находится дома с сотрясением мозга.

"По отдельности - это нормальные ребята, все они сознают, все понимают, - говорит директор. - А когда они собираются группой, это толпа. Какое-то чувство охлократии, толпы. Сверстники, надо друг другу помочь, как они говорят - забить стрелку, поиграть в "Бригаду". Вот и поиграли".

Администрация школы считает - предотвратить драку было невозможно, как и невозможно предугадать последствия. Подростки сбежали с урока технологии, ничего никому не сказав. "Часть ребят ушла с урока, часть осталась. В данном случае учитель обязан присутствовать на уроке, - считает директор 93-й. - Учитель доложил о ситуации, но только по окончании первого урока".

П

НАВЕЧНО В НАШИХ СЕРДЦАХ

Беспощадная смерть вырвала из наших рядов замечательного человека – народного артиста Узбекистана, начальника центра "Маънавият ва маърифат" ГУВД г. Ташкента подполковника Нуридинали Исмановича Хайдарова (Нуриддин Хайдаров). Ему было всего 47 лет...

Н. Хайдаров родился и вырос в Ферганской области. Там же, отучившись в средней школе, окончил Ферганский государственный педагогический институт.

Службу в органах внутренних дел Н. Хайдаров начал в ансамбле Главного управления внутренних войск МВД Республики Узбекистан, где был солистом. В 1994 году его назначили командиром взвода 6-го учебного полка ГУВВ МВД республики, и на этой должности Н. Хайдаров прослужил год. Затем, начиная с 1995-го, семь лет являлся командиром группы ТВВТУ МВД республики.

В 2002 году Н. Хайдарова назначили заместителем начальника центра "Маънавият ва маърифат" ГУВД г. Ташкента, а уже в декабре того же года он возглавил данный центр.

За время службы в органах внутренних дел Н. Хайдаров проявил себя как талантливый руководитель, опытный специалист и инициативный работник, умело пропагандировавший творчество и культурное наследие своего народа. Все праздничные торжества, конкурсы и прочие мероприятия, проходившие в подразделениях органов внутренних дел, становились ярким событием благодаря, в немалой степени, и участию в них Н. Хайдарова. В своих песнях он прославлял красоту родного края, воспевал любовь и верность своей Отчизне, долгу.

Учитывая заслуги Н. Хайдарова перед Отечеством, в 2001 году Указом Президента Узбекистана ему было присвоено почетное звание народного артиста Республики Узбекистан.

Все, кто знал Н. Хайдарова, запомнят его как человека отзывчивого, скромного, достойного сына нашего народа. Память о нем будет вечно жить в наших сердцах.

Руководство и личный состав МВД Республики Узбекистан.

КРОССВОРД

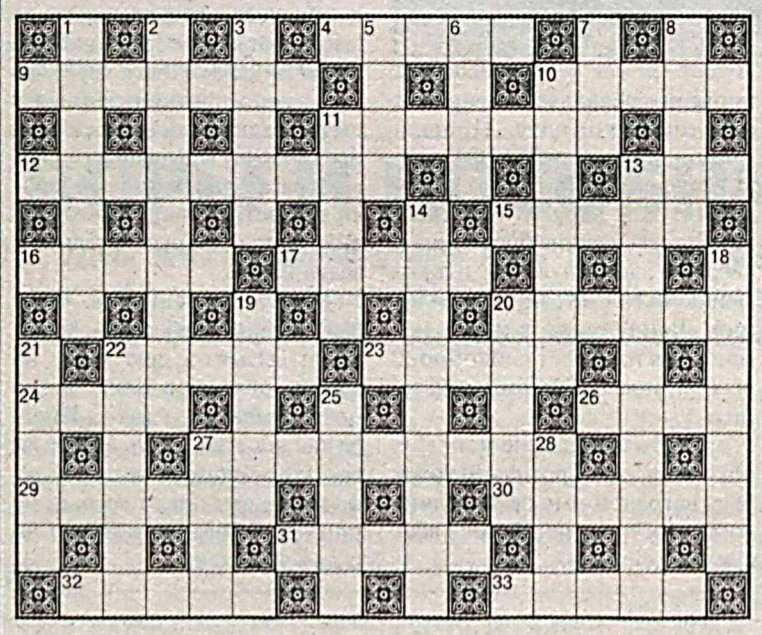

По горизонтали: 4. Игорный жетон. **9**. Вооруженный знак зодиака. **10**. В каком кинофильме Эльдар Рязанов, воспользовавшись своей режиссерской властью, лишил себя кооперативных прав? **11**. Высочайшая вершина Аппалачей. **12**. Здесь сочинял свою "Божественную комедию" Данте. **13**. "Детонатор" взрыва на трибунах стадиона во время футбольного матча. **15**. Что ввел у себя пушкинский Евгений Онегин вместо "барщины старинной"? **16**. Самый долбящий из дятлов. **17**. Горы на греческом острове Крит, "связанные" с младенчеством Зевса. **20**. Африканская страна, богатая драгоценными камнями. **22**. Русский писатель, удостоенный Нобелевской премии. **23**. Карта пониженной точности. **24**. Чем прежде обмахивалась знатная дама, изнемогая от жары? **26**. Солдатский цвет. **27**. Легендарный английский разбойник Робин Гуд по отношению к обиженным и угнетенным беднякам. **29**. Победоносный праздник. **30**. На какое информационное агентство работал создатель историй про Джеймса Бонда? **31**. Рыба ясельного возраста. **32**. Что волочится за дамским платьем? **33**. Отметина от компостера на билете.

По вертикали: 1. Газетная колонка. **2**. Лечение ходьбой. **3**. Извечные оппоненты аристократии. **5**. Амазонский дельфин. **6**. "... мала" – дворовая игра, канувшая в Лету. **7**. Какие деньги можно пощупать? **8**. Итог прикосновения кисти художника к полотну. **10**. Опустившаяся высота. **11**. Двустворчатый деликатес итальянской кухни. **13**. Знаете ли вы, что ... чесночницы иногда превышает пятнадцать сантиметров?! **14**. У художников – "маляр", а у поэтов – ... **18**. Горшок из гоголевских "Вечеров на хуторе близ Диканьки". **19**. У какого зверя мозг расположен дальше всего от сердца? **20**. Художественный стиль эпохи Наполеона. **21**. Царственное окружение. **22**. Изумрудная сущность. **25**. Участь незадачливого жениха. **27**. Райский искуситель. **28**. Кроссовки в стиле "примитивизм".

ОТВЕТЫ НА КРИПТОГРАММУ, ОПУБЛИКОВАННУЮ В ПРЕДЫДУЩЕМ НОМЕРЕ

Ключевые слова: I. Барбюс. **II.** Коменский. **III.** Навои. **IV.** Ушинский. **V.** Абовян. **VI.** Белинский. **VII.** Менделеев. **VIII.** Даль. **IX.** Монтень. **X.** Чернышевский.

ЗАШИФРОВАННОЕ В КРИПТОГРАММЕ ИЗРЕЧЕНИЕ:

Если учитель соединяет в себе любовь к делу и к ученикам, он – совершенный учитель. **(Л. Толстой).**

БУЛЬОН ИЗ КОМПЬЮТЕРОВ

Миниатюрный "растворимый" компьютер, который способен ставить диагноз и лечить болезни, создали израильские исследователи. Этот биокомпьютер сконструирован на основе ДНК и других биологических структур и не имеет ничего общего с электронными микрочипами. Принцип его работы заключается в химической реакции между составляющими компьютера и молекулами человеческого организма. Ему по силам распознать специфические молекулы РНК, которые вырабатывают злокачественные опухоли, и синтезировать короткие цепочки ДНК, которые запускают процесс уничтожения раковых клеток. Биокомпьютер можно запрограммировать и на другие генетические аномалии и болезни. Однако до практического применения пока далеко. В условиях живого организма биокомпьютер, к сожалению, может быть уничтожен иммунной системой.

МУЖЧИНАМ ПРОПИСЫВАЮТ СПОКОЙСТВИЕ

Здоровье мужчин, в отличие от женщин, в значительной мере определяется их характером. К такому выводу пришли американские исследователи, которые установили связь между вспыльчивостью и склонностью к сердечно-сосудистым заболеваниям. В исследовании приняли участие 1769 здоровых мужчин и 1913 женщин. Выяснилось, у мужчин, склонных к агрессивному поведению, на 10 процентов повышается вероятность фибрилляции предсердий, на 30 процентов – аритмии и на 20 процентов – преждевременной смерти от любых причин. Сама по себе фибрилляция предсердий не ведет к смерти, однако способствует образованию тромбов. Они, в свою очередь, передвигаясь по сосудам, вызывают инсульт или инфаркт. П

В МИРЕ ИНТЕРЕСНОГО

НЕВЕРОЯТНО, НО ФАКТ

* В Чехии установлен необычный мировой рекорд – за 24 часа была написана, издана и поступила в продажу книга. Соавторами рекорда стали написавший за 12 часов 70-страничный роман "Летающий ягуар" писатель Йозеф Форманек и издатель Иво Железный. Писатель, получив тему книги при помощи жребия, работал на виду у прохожих в витрине одного из книжных магазинов на Вацлавской площади в Праге. Отпечатанные экземпляры книги к исходу 24-часового времени были развезены на самолетах и автомобилях в 29 книжных магазинов, расположенных в девяти городах Чехии.

* 24-летний американец Морис Мейсом из Нью-Джерси установил своеобразный рекорд – без предварительной тренировки, экспромтом в течение 5 секунд держал на своей груди груз весом в 1382 кг (троих культуристов, стоявших, не шелохнувшись, на шлакоблоках).

* В Австралии 27-летняя Каролин Хаунселл родила ребенка спустя три часа после того, как узнала, обратившись к врачу с жалобой на боли в животе, о том, что находится на 9-м месяце беременности.

* Пятьсот лет назад в Германии существовало правило: торговца пряностями за подделку, например, шафрана, сжигали на костре либо закалывали живьем. А вообще-то, пряности очень полезны человеку. Так, эфирные масла тимьяна, фенхеля, шалфея, чеснока и гвоздики обладают сильным дезинфицирующим действием.

Другие пряности действуют на людей возбуждающе: мак, корица, гвоздика, анис, кардамон. Они содержат вещества, снижающие усталость и повышающие тонус, что особенно важно зимой, когда человек чаще подвержен депрессивным состояниям. Наиболее часто применяемая, универсальная приправа – черный перец.

Подготовил Н. ЧУРСИНОВ.

Коллектив Издательско-полиграфического творческого дома "Узбекистон" с глубоким прискорбием извещает о безвременной кончине заместителя директора ОБИДОВА Гайрата Аминовича и выражает искренние соболезнования родным и близким покойного.

Объединенная редакция МВД Республики Узбекистан

НАШ АДРЕС: 700029, ТАШКЕНТ, улица Юнуса Раджабий, 1.

Главный редактор Шухрат МУРАДОВ

Зам. главного редактора Александр ВОРГУДЯЕВ

Дежурный Леонид КИЯШКО

Корректор Любовь МУХАМЕДЖАНОВА

Верстальщик Акбар БОЛТАЕВ

ТЕЛЕФОНЫ: Главный редактор 139-70-40, E-mail: urmvd@globalnet.uz Зам. гл. редактора 139-75-69 Ответ. секретарь 139-73-88, Бухгалтерия 139-75-37 Отдел распространения 59-23-08 Факс 132-05-51

Р/с 20210000700447980001 Акционерного в Мирзо-Улугбекском филиале инвестиционного коммерческого банка «Илак йули». Код банка 00421. ИНН 200637499.

■ При перепечатке ссылка на «На посту» обязательна.
■ За точность приведенных цифр, фактов и прочих сведений несут ответственность авторы.
■ Мнения авторов могут не совпадать с мнением редакции.
■ Рукописи не рецензируются и не возвращаются.
П Материал перепечатан из зарубежных СМИ и Интернета.

Газета зарегистрирована Агентством по печати и информации Узбекистана. Регистрационный номер 010 от 23 ноября 2003.

Зак. № 000611. Тираж 6716

Печать офсетная, 4 печ. л. Формат А-3.

ИНДЕКСЫ: для частных лиц – 169 для организаций – 367

Время подписания в печать по графику ... 20.00 номер подписан ... 20.00

Отпечатано в Издательско-полиграфическом творческом доме «Узбекистон» Адрес предприятия: ул. А. Навои, 30.