БУГУНГИ ТОШКЕНТ. В. И. Ленин майдонининг кўрниши.

Р. Абдураҳмонов фотолари.

Бутун дунё пролетарлари, бирлашингиз!

ТОШКЕНТ ОҚШОМИ

5.йил чиқиши
5 МАРТ 1970 Й.
ПАЙШАНБА
№54 (1122).
БАҲОСИ 2 ТИЙИН

ЎЗБЕКИСТОН КП ТОШКЕНТ ШАҲАР КОМИТЕТИ ВА ТОШКЕНТ ШАҲАР СОВЕТИНИНГ ОРГАНИ

БУГУН ТОШКЕНТДА ЎЗБЕКИСТОН КОМСОМОЛИНИНГ XIX СЪЕЗДИ ЎЗ ИШИНИ ДАВОМ ЭТТИРДИ. КЕЧА ЎЗБЕКИСТОН КОМСОМОЛИ МАРКАЗИЙ КОМИТЕТИНИНГ СЕКРЕТАРИ Р. Ҳ. АБДУЛЛАЕВА СЪЕЗД КУН ТАРТИБИДАГИ БИРИНЧИ МАСАЛА БЎЙИЧА ДОКЛАД ҚИЛДИ. РЕВИЗИЯ КОМИССИЯСИНИНГ ИШИ ТЎҒРИСИДА ЎЗБЕКИСТОН КОМСОМОЛИ РЕВИЗИЯ КОМИССИЯСИНИНГ РАИСИ О. КОМИЛЖОНОВНИНГ ДОКЛАДИ ТИНГЛАНДИ. СЪЕЗД МАНДАТ КОМИССИЯСИНИНГ ДОКЛАДИНИ ТИНГЛАДИ ВА ТАСДИҚЛАДИ. МАНДАТ КОМИССИЯСИНИНГ РАИСИ А. ТАКСАНОВ ДОКЛАД ҚИЛДИ. ДОКЛАД ЮЗАСИДАН МУЗОКАРАЛАР БОШЛАНДИ.

БАҲОР ТАШВИШЛАРИ

Республика чорвачилик илмий текшириш институти ходимлари бу йилги баҳорни қизғин ғайёргарлик билан қарши олдилар.

БУГУН

институтнинг қўйчилик ва эчкичилик бўлими ходимларидан бир группаси республика яйловларига жўнаб кетишди. Улар Бойсун тоғларида, Фарғона воҳасида бўлишади, қўзилатиш кампаниясида чўпонларга яқиндан ёрдам беришади.

Институтнинг асаларичилик бўлими ходимлари эса, бол ратувчиларга ҳушманзара ва чиройли жойларни танлашда маслаҳат берадилар. Улар пойтахт области районларига ва Зарафшон водийсига йўл олдилар.

Доҳий юбилейига бағишлаб

ҚАРДОШЛИК ТАРОНАЛАРИ

БУГУН

қардош Литва республикаси радиосидан Тошкент радиосига икки халқ қардошлигини мадҳ этувчи бир неча пленкалар келди.

11 мартда Ўзбекистон радиоси тўлқинларида Литва таронолари янграйди. Дўстлар радиофестивалида Литванинг Совет ҳокимияти йилларида эришган муваффақиятлари ҳақида ҳикоя қилинади. Эфирда Болтиқбўйи қардошларимизнинг жозибали куй ва қўшиқлари қанот қоқади.

Ўзбекистон ССР Министрлар Совети радиоэшиттириш ва телевидение Давлат комитетининг ҳамкорлик редакцияси бош редактори А. Нурмуҳамедов бундай деди:

— Биз В. И. Ленин юбилейи арафасида улуғ доҳий яшаган ва бўлган шаҳарларнинг радио кунларини ўтказамиз. Революция шаҳри Ленинград ва Ильич туғилган Ульяновск шаҳар радио фестивалига қизғин ҳозирлик кўрилмоқда.

⊙ *Жаҳон—Тошкентга*

ҚАРДОШЛАР ТУҲФАСИ

БУГУН

Ҳамза товар станциясига қардош Чехословакия республикасидан саккиз вагон мебель келди.

— Баҳорнинг дастлабки кунларида турли юк ортган вагонлар станцияга кетма-кет келиб турибди, — дейди станция бошлиғи Л. Абдуллаев. —ГДРдан — кийим-кечак, машинни буюмлари, Болгариядан —озиқ-овқат, Руминиядан — мебель, Польшадан — озиқ-овқат, Жазоирдан — апельсин ортилган вагонлар ана шулар жумласидандир.

Станцияга ҳар куни икки юз эллик-уч юз вагонда азиз ҳамшаҳарларимиз учун буюмлар келяпти. Шундан, олтмиш-етмиш вагони чет мамлакатларнинг серқуёш диёримизга юборяётган армуғонидир.

«КОМПРЕССОР» МАРКАСИ БИЛАН

БУГУН

шу завод маркаси қўйилган бир партия қўчма компрессор станциялари озод Куба Республикасига жўнатилди.

Завод аҳли юбилей йилининг икки ойи мобайнида Болгария Халқ Республикаси, Эрон ва Жанубий Яман мамлакатларига ўз маҳсулотларини юборган эди. Ҳозир завод адресига ўттиз уч мамлакатдан компрессор станциялари ва компрессор буюмлари учун буюртмалар келди.

⊙ *Қишлоқ—шаҳарга*

АРМУҒОН

Оржоникидзе район матлубот жамиятига қарашли тайёрлов идораси коллективи шаҳарликларга беш йиллик пландаги 29288 ўрнига, 53240 тонна сабзавот маҳсулотлари етказиб берди. Шу кунларда тухум, мева, узум, полиз маҳсулотлари жўнатиш давом этмоқда.

Тайёрлов идораси ходимлари шаҳарликларга, пландан ташқари, яна ўттиз беш минг тонна турли хил маҳсулот армуғон қилишга аҳд қилишди.

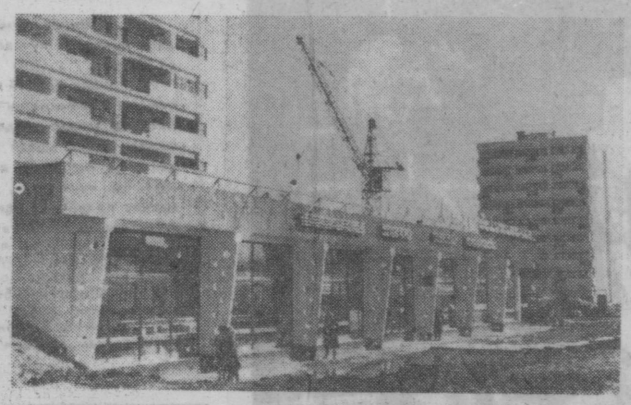

Ленин проспектида саратовлик қурувчилар ҳамшаҳарларимизга яна бир ўз-ўзига хизмат қилувчи магазинни фойдаланишга топширишди.
СУРАТДА: магазиннинг ташқи кўриниши.

МЕҲНАТ ВА ИЛМ ЭГИЗАК НОТ УНИВЕРСИТЕТИ

Тошкент шаҳар партия комитетининг мажлислар залида шаҳар НОТ университети иккинчи группасининг машғулоти бўлиб ўтди.

Шаҳардаги Октябрь, Киров, Фрунзе, Ҳамза, Сергели районларидаги саноат корхоналари ва ташкилотларнинг директорлари, бош инженерлари, НОТ бўлим ва лабораторияларининг мутахассислари, шунингдек, меҳнат ва ишҳақи бўлимларининг ходимлари НОТ планларини ишлаб чиқиш ва тузиш методикаси билан танишдилар.

Кеча худди ана шу темада НОТ университетининг биринчи группаси бўйича машғулот ўтказилди.

ЖУРНАЛИСТЛАР СЕМИНАРИ

Республика газета ва журналларининг қалам аҳллари доҳий В. И. Ленин туғилган куннинг юз йиллигига қандай тайёргарлик кўрмоқдалар? Тошкентда бўлиб ўтган область журналистлар ташкилотлари масъул секретарларининг икки кунлик кенгаш семинарида ана шу ҳақда фикр юритилди.

Кенгашда шунингдек, ҳисоботсайлов конференцияларини ўтказиш, Совет халқининг Германия фашизми устидан қозонган ғалабасининг 25 йиллиги тантанасига тайёргарлик кўриш каби масалалар муҳокама қилинди.

Сиз бу суратда Тошкентдаги шарико-подшипник заводининг илғор ишчиси Фриц Ирмани кўриб турибсиз. У бу корхонада кўп йиллардан бери самарали меҳнат қилиб келмоқда, қанчадан қанча ёшларга касб ўргатди. Беш йиллик топшириқларини муддатидан илгари адо этишга ҳаракат қилаётган меҳнатсевар аёл смена топшириқларини 130-140 процентга етказиб бажармоқда.

А. Тўраев фотоси.

ҲАВАСКОРЛАР КЎРИГИ

БУГУН

1-пойафзал фабрикасининг Маданият саройида республика бадиий агитбригадалари кўриги бошланди.

Бу ерда республика областлари конкурсларида ғолиб чиққан ўн олтита ҳаваскорлик коллективи ўз маҳоратини намойиш қилаётир.

ҲАМШАҲАРЛАР, СИЗЛАР УЧУН

ГАСТРОЛЛАР МАВСУМИ

БУГУН

Ватанимиз пойтахти Москвадан Тошкентга ажойиб хушхабар келди. Хушхабарда айтилишича, «Современник» театри коллективи шаҳримизга ташриф буюради. Ажойиб санъат усталари ўзбек томошабинларига бир қатор саҳна асарларини намойиш қиладилар.

«Узбекконцерт» юбилей йилида Совет Иттифоқида танилган кўпгина санъат коллективларининг гастролларини ташкил қилади. Грузия давлат филармониясининг «Ингури» эстрада санъаткорлари ўзларининг қўшиқ ва рақсларини намойиш қиладилар. Шу ўлканинг «Леле» деган эстрада ансамбли ҳам гастролга келади.

Бу йилги мавсумни Ленинград санъаткорлари ҳам қизитадилар. Қаҳрамон шаҳарнинг РСФСРда хизмат кўрсатган артист Петр Муравский раҳбарлигидаги эстрада коллективи ва бошқа моҳир санъаткорлари Ўзбекистонда томошалар кўрсатиш истагини билдиришган.

РСФСР, Украина республикалари нинг эстрада коллективлари, Озарбайжоннинг хор капелласи, Осетиянинг ашула ва рақс ансамбли, Молдавиянинг «Норок», Ленинграднинг «Куйловчи гитаралар» ансамбли ва бошқа бир қатор коллективлар яқин кунларда меҳмонимиз бўлишади.

Санъат оламида

«УФҚ» РОМАНИ ЭКРАНЛАШТИРИЛАДИ

Ўзбек совет романчилигида ёзувчи Саид Аҳмаднинг «Уфқ» романи алоҳида ўрин тутади. Романнинг биринчи китобини ўқувчилар илиқ қарши олишганди.

Яқинда муаллиф «Уфқ» романининг иккинчи китобини ёзиб тугатди.

Кинематографчилар ана шу асар асосида кинофильм яратишга киришишди. Фильм йил охирларида томошабинларга тақдим этилади.

БИР КОРХОНА ЯНГИЛИКЛАРИ

ЗАНЖИРЛИ КОНВЕЙЕР

БУГУН

ТЎҚИМАЧ И Л И К КОМБИНАТИНИ Н Г ИП ФАБРИКАСИДА ЗАНЖИРЛИ ОСМА КОНВЕЙЕР ИШГА ТУШДИ. Комбинатнинг ўзида тайёрланган бу осма конвейер биринчи қаватдаги бўяш цехи ипларини 3-қаватдаги ғалтакка ип ўраш цехига ташийди. Илгари иплар аравачалар билан қўлда ташиларди. Бу осма йўлнинг ишга тушиши фабрикада кўплаб ишчи кучини қисқартиради, маҳсулот сифатини яхшилаш имконини беради.

Фабрикага кўп минг сўмлик фойда келтирадиган бу осма конвейернинг лойиҳасини комбинат илмий-техника конструкторлик бюросининг аъзоси Л. С. Колибанова тайёрлаган.

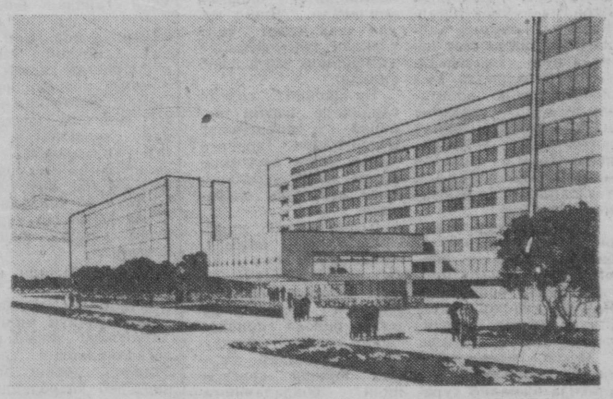

Пахтачилик машинасозлиги бўйича давлат махсус конструкторлик бюросининг Тошкент шаҳрида қурилиадиган маъмурий инженерлик корпуси лойиҳасини тузишда «Ўзгипро тяжпром» институтининг 2-архитектура қурилиш бўлими мутахассислари иштирок этдилар.
СУРАТДА: бўлажак бино макети.

Тунги посбонлар шаҳар кезади

Ичкиликбозларга шафқатсиз бўлайлик

Пойтахтни намунали ва интизомли шаҳарга айлантириш ҳақидаги жамоатчилик чақирғига ўнлаб корхона ва муассаса коллективлари лаббай деб жавоб бердилар. 11 «Висотстрой», шаҳар халқ маорифи бўлими, 1.2 уйсозлик комбинати, шаҳар соғлиқни сақлаш бўлими, «Ўзэлектромонтаж», шаҳар ободонлаштириш Бош бошқармаси, 4, 10, 153, 159-қурилиш трестлари, «Отделстрой», трамвай - троллейбус бошқармаси ва бошқалар шулар жумласидандир. Жамоатчи коллективларнинг тунги посбонлиги шаҳарда тартиб-интизомни сақлаш, ичкиликбозликка шафқатсиз бўлишидир.

Тунги посбонликда бўлганимизда, жамоатчи активистларнинг тартибни бузувчиларга қарши курашидан ташқари мастлар, безорилар ва текинхўрларга тегишли жазо бераётганининг гувоҳи бўлдик.

Район ички ишлар бўлимига кўплаб ичкиликбозлар тушяпти. Уларнинг кўпчилиги ёшлардир. Тунда посбонлик қилган активистлар ана шундай «ёшлар»ни жамоатчилик олдида қаттиқ қоралаш ва даволашни талаб қилмоқдалар.

Пойтахтимизда яшаётган ҳар бир киши ўзини, пойтахт кишиси, деб ҳис қилсин.

Ёнгиндан сақлаш жамиятининг ходими У. Юлиев илгари қамалган эди. Яқинда уни маст ҳолда Сергели район ички ишлар бўлимига олиб келишди. Ана шундай «қилиги ортиқ» кишилар билан келишиб бўлмайди.

Шу ерга «Союзлифтстрой» слесари М. Шигабуддинов, «Ватан» мебель фирмаси ишчиси А. Тоғаевлар ҳам олиб келинди.

Р. ГАБДУЛҲАҚОВ.

АНА ШУ БЕЗОРИЛАРНИНГ ҚИЛМИШИДАН КОРХОНА РАҲБАРЛАРИ ХАБАРДОРМИКИН? ЖАМОАТ ТАРТИБИНИ БУЗУВЧИЛАРГА ҚАНДАЙ ЧОРАЛАР КЎРИЛАДИ? РЕДАКЦИЯ ЖАВОБ КУТАДИ.

МАССИВ ҚИЁФАСИ

Чилонзор массиви юбилей йилида ранги бўдмас даражада ўзгаради. Массивни безаш ишлари Беньков номли бадиий билим юртининг ўқувчиларига топширилган. Бўлажак рассомлар корхона ва бир қатор муассасаларнинг ташқи кўринишларини чиройли безаш устида ишламоқдалар.

БУГУН

Чилонзор районида бир қатор корхона ва муассасаларнинг биноларини безаш ишлари бошланди.

БАРЧА РЕЗЕРВЛАР ҲАРАКАТДА

Халқ контроли ходимлари ва активлари йиғилишидан

Шаҳар халқ контроли органлари ходимлари ва активларининг йиғилиши бўлиб ўтди. Йиғилишда **М. Х. Қурбонов** КПСС Марказий Комитети декабрь Пленумининг қарорлари ва халқ контроли органларининг вазифалари ҳақида гапирди.

Докладчи ва музокарада қатнашган **А. Ҳилолов, М. Нагаев, Х. Камолов, Б. Политаев, Т. Абраимова, Д. Штрейзер, С. Расулов, И. Арнаутов** ва бошқалар хўжалик топшириқларини ҳал этиш, интизомни мустаҳкамлаш, раҳбарларга топширилган ишга нисбатан масъулиятни ошириш ҳақида сўз юритдилар.

Шаҳар корхона, қурилиш, ташкилот ва муассасаларида 3654 халқ контроли группа ва постлари бўлиб, ўз сафига ўттиз мингга яқин кишини бирлаштирган. Район ва шаҳар комитетларининг 57 штатсиз бўлимларида 700 дан ортиқ мутахассис, ишлаб чиқариш илғорлари, пенсионерлар жамоатчилик асосида ишлашмоқда.

Ўтган йили бир минг тўрт юз текшириш ўтказилиб, натижада кўпгина камчиликлар аниқланди. Пигирма текшириш натижаси партия ва совет органларида қараб чиқилди. Айниқса, корхона, ташкилот ва муассасаларнинг 1969—1970 йиллар мобайнида куз ва қиш мавсумига тайёргарлигини текшириш оммавий бўлди. Унда йигирма минг актив қатнашди.

Шунга қарамай, халқ контроли органлари томонидан саноатда ўтказилаётган иш ҳамон шу куннинг талаб ва вазифаларига жавоб бермайди. Ўтган йили саноат корхоналари Маҳсулот реализация қилиш планини бажармадилар, 8.5 миллион сўмлик маҳсулотни кам бердилар. Қирқ икки корхонада план тўлмади. Бунга меҳнат ва давлат интизомининг яхши йўлга қўйилмагани, жиҳозлар, хом ашё ва материаллардан тўғри фойдалана билмаслик сабаб бўлди. Кўпгина корхоналарда маҳсулот ишлаб чиқариш ҳажми камайди, меҳнат унумдорлиги пасайди, маҳсулот таннархи ошиб кетди. Брак, моддий ва меҳнат ресурсларини йўқотишга катта йўл қўйилди.

Демак, ҳамма ерда ҳам ўткир кўзлар яхши ишлаяпти, деб бўлмайди. Камчиликлар ўз вақтида бартараф қилинмаётир. «Подъемник», экскаватор заводлари, ёг-мой комбинати, 1- ва 5-гишт заводлари бошқармаси, дурадгорлик буюмлари заводларида группа ва постлар ёмон ишлади. Ўтган йили бу корхоналар паст кўрсаткичлардан чиқолмади.

Йиғилишда халқ контроли органларининг асосий вазифаси КПСС Марказий Комитети декабрь пленуми қарорларини сўзсиз бажаришдан иборат эканлиги таъкидланди. Қолоқ корхоналарга эътибор бериб, қолоқликдан чиқишга йўл кўрсатиш, уларнинг илғорлар даражасига етиб олишлари учун ёрдам бериш билан бирга барча корхоналарда планнинг бажарилишини таъминлашга эришиш лозим.

Корхонадаги барча резервлардан фойдаланиш асосий вазифа. Жумладан, қувватдан тўла фойдаланиб, ишлаб чиқариш эффективлигини ошириш, вақтни беҳуда йўқотишга, бракка чек қўйиш керак.

МУҲИМ НАЗАРИЙ АСАР

Бугун олтинчи машғулот. Бунда В. И. Ленининг «Демократик революцияда социал-демократиянинг икки тактикаси» асари устида қисқача фикр юритилади. Машғулотни Низомий номидаги Тошкент Давлат педагогика институти КПСС тарихи кафедрасининг ўқитувчиси **Абдуҳолиқ АҲМАДАЛИЕВ** олиб боради.

Маълумки, 1905 йилнинг апрелида Лондонда РСДРП-нинг навбатдаги III съезди бўлди. У большевиклар томонидан тайёрланди ва В. И. Ленин раҳбарлигида ўтди. Меньшевиклар эса бу съездга қатнашишдан бош тортдилар ва Женевада ўз конференцияларини ўтказдилар.

Съезд партиянинг буржуа-демократик революциясидаги стратегия планини ва шу планга асосланиб, партиянинг тактик йўлини ишлаб чиқди. Меньшевиклар ҳам Женева конференциясида ўзларининг стратегия ва тактикасини белгилади. Натижада, Россиядаги демократик революцияни амалга оширишда рус социал-демократларининг икки хил стратегияси ва тактикаси вужудга келди: большевиклар тактикаси ҳамда меньшевиклар тактикаси.

Эндиликда большевиклар партиясининг олдида муҳим вазифа турарди. У ҳам бўлса, партиянинг III съездида қабул қилинган тактика йўлини пропаганда қилиш ва меньшевикларнинг оппортунистик тактикасини бутун социал-демократия ҳамда кенг ишчилар оммаси олдида фош қилишлари керак эди. В. И. Ленин 1905 йил июнь-июль ойларида ёзган ўзининг «Демократик революцияда социал-демократиянинг икки тактикаси» деган китобини мана шу вазифани бажаришга бағишлади. Бу асарнинг босилиб чиқиши партия ҳаётида катта воқеа бўлди. Китоб Петербург, Москва, Пермь, Қозон, Тифлис, Боқуда ва Россиянинг бошқа шаҳарларида яширин суратда тарқатилди. Ҳамда яширин партия, ишчи тўгаракларида ўрганилди.

В. И. Ленин «Демократик революцияда социал-демократиянинг икки тактикаси» номли асарида III съезд қарорларини, большевикларнинг революциядаги стратегия плани ва тактика йўлини назарий жиҳатдан доҳиёна асослаб берди. Ленин ўзининг съездда сўзлаган нутқларида ва шу даврда ёзган мақолаларида қисқача ифодалаган фикрларини шу асарида чуқур ва мукаммал ёритиб берди. Ҳақиқатан ҳам Россияда яқинлашиб келаётган буржуа-демократик революциянинг хусусиятлари тўғрисидаги ва унинг ҳаракатлантирувчи кучлари ҳамда перспективалари тўғрисидаги масалани ишлаб чиқиши — Ленининг хизмати бўлди. Асарда Ленин буржуа демократик революцияда пролетариат гегемонияси идеясини ҳар томонлама асослаб берди, бу идея эса партия стратегияси ва тактикаси учун асос бўлди. Айни вақтда, у меньшевикларнинг Женева конференцияси қарорларида қабул қилган тактик йўлини жуда қаттиқ танқид қилди. Дарҳақиқат революцияда большевикларнинг тактикаси меньшевиклар тактикасидан тамомила фарқ қилишини ва устун экан-лигини кўрсатиб берди.

Меньшевиклар ўзларининг оппортунистик тактикаларини оқлашга интилиб, Россияда XX аср бошларида бўлган революцияни Ғарбий Европада XVIII ва XIX асрларда бўлиб ўтган буржуа революциялари билан таққосладилар. Улар Россиядаги революцияда ҳам Ғарбий Европада бўлгани сингари, буржуазия гегемони бўлиб майдонга чиқади, деб даъво қилдилар. Бундан меньшевиклар пролетариат ва унинг партиясининг вазифаси либерал буржуазияга кўмаклашиш, уни қўйидан турткилаб туришдир, деган хулоса чиқардилар. Ленин рус революциясининг характери ва унинг ҳаракатлантирувчи кучларига берилган бу антимарксистик баҳони ўз вақтида рад қилди. Меньшевикларнинг мулоҳазаларидаги догматизм ва шаблонликни, Россияда революция янги шароитларда юз берганлигини тушуна олмаганликлари ва тушунишни ҳоҳламасликларини очиб ташлади.

В. И. Ленин Россиядаги бошқача тарихий шароитда — империализм даврида ва пролетариат билан буржуазия ўртасидаги синфий кураш жиддий тус олаётган бир даврда юз бераётир, бу революциянинг ундан олдин бўлиб ўтган ҳамма революциялардан асосий фарқи шундаки, бу революцияда буржуазия эмас, балки пролетариат раҳбар куч бўлиб майдонга чиқади, деган хулосага келади ва бу фикрни асослаб берди.

Фақат пролетариатгина революцияни охиригача олиб боришга, демократик ўзгаришларни тўла ғалабагача етказишга қодирдир. Лекин бу ишда пролетариат ёлғиз эмас. Самодержавиени тамомила йўқ қилишдан, республикани қўлга киритишдан ва рус ерини крепостнойлик тартибларидан тамомила тозалашдан жуда ҳам манфаатдор бўлган деҳқонлар билан иттифоқ бўлиб, биргаликда иш кўриши керак. Буржуа революциясининг ҳаракатлантирувчи кучларига берилган меньшевикларнинг баҳоси буржуазия гегемонияси пролетариатни тамомила ёлғиз қолишга ва пассивликка маҳкум қилувчи буржуазияга қўл келувчи баҳо эди. Ленин бундай антимарксистик фикрга ўз вақтида зарба берди.

Ленин, раҳбари ва асосий ҳаракатлантирувчи кучи пролетариат бўлган буржуа-демократик революциясининг ғалабаси натижасида буржуазия диктатураси эмас, балки пролетариат билан деҳқонларнинг революцион демократик диктатураси ўрнатилишилозим деб уқтирган. Фақат мана шу икки революцион синфнинг диктатурасигина чоризмни қатъий енга олади ва помешчиклар билан йирик буржуазиянинг қаршилигини синдира олади. Бироқ бу диктатура ҳарбий кучга, қуролли оммага, қўзғолонга суяниши лозим. Пролетариат билан деҳқонларнинг революцион-демократик диктатурасининг сиёсий органи қуролланган халққа таянувчи муваққат революцион ҳукуматга киришларига мутлақо қарши чиқди. Ленин эса аксинча бу ҳукуматда иштирок қилиш мумкингина эмас, балки мутлақо зарур деб кўрсатди. Чунки бундай иштирок қилиш ишчи-деҳқонлар оммасининг ҳамма демократик талабларини амалга оширишда, революцияни охирига етказишда қўл келади.

В. И. Ленининг буюк хизмати яна шундаки, у марксизмни ижодий ривожлантириб буржуа-демократик революциянинг ўсиб социалистик революцияга айланиши тўғрисидаги назарияни ишлаб чиқди. Бунда, шубҳасиз, Ленин Марксннинг узлуксиз революция тўғрисидаги ва пролетар революциясини деҳқонлар уруши билан бирга кўшиб олиб бориш кераклиги тўғрисидаги машҳур қоидасига амал қилди. Марксннинг бу қоидасини Ленин янги тарихий шароитларда ижодий ривожлантириб, В. И. Ленин революциянинг биринчи ва иккинчи босқичларидаги вазифаларни таърифлаб шундай деган эди,

«Пролетариат самодержавиенинг қаршилигини куч билан янчиб ташлаш ва буржуазиянинг беқарорлигига барҳам бериш учун деҳқонлар оммасини ўз ёнига олиб, демократик революцияни охиригача етказиши керак. Пролетариат буржуазиянинг қаршилигини куч билан синдириш, деҳқонларнинг ва майда буржуазиянинг беқарорлигига барҳам бериш учун, аҳолининг ярим пролетар элементлари оммасини ўз ёнига олиб, социалистик ўзгариш қилмоғи лозим».

Шундай қилиб, жаҳон пролетариатининг буюк доҳийси В. И. Ленин ўзининг машҳур «Демократик революцияда социал демократиянинг икки тактикаси» номли асари революцияда пролетариат гегемонияси, ишчилар синфининг деҳқонлар билан иттифоқи, янги типдаги партиянинг раҳбарлик ва етакчилик роли, буржуа-демократик революциясининг ўсиб социалистик революцияга айланиши ва бунда пролетариат диктатурасининг роли тўғрисидаги назарияни яратди. Ленин марксизмни янги социалистик революция назарияси билан жаҳоншумул тарихий аҳамиятга эга бўлган назария билан бойитди.

Доҳийнинг бу назарияси амалда исботланди. 1917 йил февраль буржуа-демократик революцияси ва Улуғ Октябрь социалистик революциясининг ғалабаси фикримизнинг далилидир. Шунинг учун ҳам бу асардаги ғоялар демократия ва социализм ғалабаси йўлидаги курашда жаҳон халқлари учун актуал ва назарий дастур сифатида катта аҳамият касб этмоқда.

● Улар номига қўйилган

ҚАҲРАМОНЛАР ҲАМИША БАРҲАЁТ

Б. П. Лисунов номли кўча райондаги марказий кўчалардан бири деса бўлади.

1926 йилда ҳарбий-ҳаво Академиясини муваффақиятли тугатган Б. П. Лисунов эскадрильяда старший инженер бўлиб ишлай бошлади. Орадан икки йил ўтгач, авиация саноати соҳасида ишга ўтди. У авиация заводида оддий мастерликдан бош инженерлик лавозимигача кўтарилди.

У ғоят тиришқоқ, кишиларга меҳрибон бўлганлиги учун тезда завод ишчилари, раҳбар ходимлари ўртасида катта обрў-эътибор қозонди.

Улуғ Ватан уруши йилларида завод Тошкентга кўчирилиб келинади. Бу ерда ҳам заводни қайта тиклаш, ишга тушириш, тараққий эттириш ишларида актив қатнашган Борис Павлович ўзининг ажойиб ташкилотчилик қобилиятини кўрсатади.

Партия ва ҳукуматимиз ўз иш соҳасини пухта билган, ташкилотчи Лисуновнинг хизматларини муносиб тақдирлайди. У Ленин ордени билан мукофотланади.

Гарчи Лисунов корхонада кўп йиллардан буён ишламаса ҳам завод ишчилари, инженер-техник ходимлари уни зўр ҳурмат билан эслашади. Унинг номини абадийлаштириш мақсадида 1968 йилнинг декабрь ойида 4- турар-жой шаҳарчасидаги асосий кўчалардан бирига Лисунов номи берилди.

● Буюк ғалаба солномаси

Унутилмас кунлар шуҳрати

Карпат тоғларида бир минг тўққиз юз қирқ тўртинчи йилнинг кузида оғир жанглар давом этарди. Гарчи «Совинформбюро»... фронтларда деярли ўзгаришлар бўлмади» деб хабар қилса ҳам, 1-Украина фронтининг чап қанотидаги қисмлар, қўшилмалар шиддатли жанглар қилиб, кунига 1-2 километр илгари силжирди. Совет тупроғидан ҳайдаб чиқарилаётган душман Ғарбий Украинадаги охирги истеҳкомларни қўлдан бермаслик учун жон-жаҳди билан қаттиқ қаршилик кўрсатарди. Баъзан қарши ҳужумга ўтиб қўярди...

Икки кунлик жанг давомида қисмимиз анча илгари силжиди. Ҳамма эгалланган марани мустаҳкамлаш билан банд. Комбат дарҳол окоп қазишга — дастлаб тизза бўйи, сўнгра одам бўйи ҳандак қазишга буйруқ берди. Агар кўп тўхтаб қолгудек бўлсак, окопларни бир-бирига улаб, траншеяга айлантириш даркор. Чунки душман осмондан ёки миномётдан ўққа тутиши мумкин эди.

Одатда жангдан сўнг сиёсий ходимлар албатта жангчиларни кўриб чиқишади, уларнинг ҳол-аҳволларини сўрашади. Батальон парторги бўлганим учун ҳам тез-тез улар аҳволидан хабар олардим. Бу гал гвардиячиларнинг руҳи баланд эди. Ярадорларни санбатга жўнатдим. Шу куни мени штабга чақиришди. Батальон штаби жарликдаги катта дарахт тагида жойлашган эди.

Рота командирларига батальон командири капитан Шишкин бригада штабидан жанговар топшириқ берилганлигини айтди:

— Бизнинг зиммамизга жуда масъулиятли вазифа тушди, — деди у. — биз тонг саҳарда ҳужумга ўтамиз. Биз билан подполковник Ефремовнинг танкчилари бирга ҳаракат қиладилар. У ҳаммани карта ёнига таклиф қиларкан. Бизга мана бу координациядаги жойларни ишғол этиб, бу ердан ўтадиган тош йўлга чиқиш ва уни ўз назоратимизга олиш топшириғи берилган. Агар шундай қилсак, биз душманни муҳим коммуникация йўлидан маҳрум этган алоқа йўлини кесган бўламиз.

Тонгда биз томондан артиллерия тайёргарлиги бир неча минут давом этди. Сўнгра танклар қўзғалди, улар кетидан моторлашган ўқчиларимиз ҳаракатга киришди. Душман устига ўқ ёғдириб, ҳужумчиларимизни миномётчилар, артиллериячилар ҳимоя қилиб, турдилар. Душман ҳамма қуроллардан ўқ узиб, аввал ўз позициясини бермасликка ҳаракат қилди. Лекин у азамат жангчиларимизнинг сиқувига бардош беролмади. Қўшинларимизнинг ҳамма турлари жангга қатнашмоқда эди.

Тонг бўзарганда биз анча илгари силжиб олган эдик. Ҳали ҳам душман ўқ ёғдирарди. Орамизда қурбонлар кўпая бордн. Ярадорларга санитария ходимлари ёрдам кўрсатарди. Лейтенант Сергей Лавочкин бошчилигидаги рота жангчилари билан бирга ҳужум олиб бораётган Ефремов танкларидан бирига душман снаряди келиб тегди. Экипаж аъзоларидан икки киши омон қолди.

Бир неча соатлик жангдан сўнг қисмимиз белгиланган маррага яқинлашди. Старший лейтенант Фарид Абзалов ротаси тош йўлга яқинлашиб ўрмон четига чиқди ва ўша ерда позицияни мустаҳкамлашга киришди. Қолган икки рота ҳам ўз марраларига етди. Кичик лейтенант С. Шамсиддинов батареяси дарҳол ўнг томондаги тепалик бағрига жойлашди.

Мана душман галалари анча яқинлашди. Чап томондан келаётган танк биринчи тўп отишга улгурди. Шу пайт биз томондан ҳамма қуроллардан ўқ узилди. Айниқса миномётчилар фашистларни аниқ нишонга олишарди. Биз учун энг хавф солиб турган нарса душман танклари эди. Бизнинг танкларимиз анча орқада қолган эди. Шу сабабли энг катта умидимиз Султон Шамсиддинов батареясига қаратилган эди. С. Шамсиддинов ўтган бир жангда ўз батареяси билан тўппа-тўғридан отиб, душманнинг бир танкини, яна бир ўзиюрар тўпини мажақлаган эди. Бунинг учун қўмондонлик уни иккинчи даражали «Ватан уруши» ордени билан мукофотлаган эди. Мана, яна Шамсиддинов зиммасига масъулиятли вазифа тушди. У душман танкларини позицияларимизга ўтказмаслиги керакунга ўт очиш учун буйруқ берилди. Бироқ батареяда жимжитлик. Ҳамон батарея ўт очгани йўқ. Душман, эҳтимол танкка қарши қуроллари йўқ, деб ўйлади шекилли, танкларнинг юришини тезлаштиришди. Ўқ ёмғирига учраган душман пиёда солдатлари эса, тўтдек тўкилиб, тобора камайиб борарди. Шу пайт бирдан Шамсиддинов батареясидан устма-уст тўп отилди Бирдан ўнг томондан келаётган танк таққа тўхтади. Ундан бурқираб тутун чиқа бошлади. Иккинчи танк орқасига бурилди Лекин у ҳам Шамсиддинов юбораётган снарядлардан қутулмаган бўлса керак, дарахтзорга кираверишда тўхтаб қолди. Танклар ишдан чиққач, душман солдатларининг қолганлари чекинишга мажбур бўлдилар.

Бешинчи куни кундузи яна оғир жанг бўлди. Биз кўп ўртоқларимиздан айрилдик. Шу куни жасур тўпчи, қувноқ командир, коммунист Султон Шамсиддинов ҳам ҳалок бўлди. Биз уни ва бошқа ҳалок бўлган дўстларимизни шу ерда дафн этдик. Душмандан жонга жон олиш учун қасамёд этиб, автоматлардан салют бердик.

Мудофаамиз нинг тўртинчи куниёқ озиқ-овқатимиз бутунлай тамом бўлди. Икки кеча-ю, кундуз ҳеч нарса емадик. Дарахтнинг ширин пўстлоқларини чайнардик, холос. Оч қолганимизнинг учинчи куни старший лейтенант Фарид Абзалов янгилик кашф этди. Чарм камарларни иссиқ сув билан қайнатиб ювиб, кейин майдалаб яна қайнатиб еди...

Бригадамиз штабига яқинлашиб борардик. Шишкин соғ қолганларни ҳисоблаб чиқди. Ярадорларни ҳисоблаганда батальон составининг учдан бир қисми қолган эди. Жангда катта қурбон берганда, жанговар топшириқ бажаридик. Бошимни шулар чулғаб турган бир пайтда, мен учун кутилмаган ҳодиса юз берди. «Умар Хўжаев сизмисиз?» — деган овоз эшитилди. Бундай қарасам, старший лейтенант формасида менга жуда таниш киши кулиб қараб турибди. У — Ҳасан Иззатий эди. Биз қучоқлашиб кўришдик. Ҳамма бундан ҳайрон эди. У рота командири, қўшни батальонда биз билан ёнма-ён туриб жанг қилаётган экан.

Шундан кейин Ҳасан Иззатий билан бир неча бор учрашдик. У билан 1945 йил 12 январгача, Висла дарёси қирғоғидаги Сандомир плацдармидан катта ҳужум бошлангунгача бирга бўлдик. У ажойиб офицер эди. Кўкрагида жанговар «Қизил байроқ» ордени порлаб турарди. Ҳар суҳбатида у. «Қани энди урушдан кейин яна учрашсак», — дерди...

Мен Ҳасан Иззатийни илгаридан яхши билардим. Асли қўқонлик бўлиб, «Совет Ўзбекистони» газетасининг махсус мухбири эди. Таниқли журналист Фарғона водийсидаги ҳаётни газета саҳифамизда яхши ёритар эди. Мен у билан Наманган Шимолий Фарғона каналида бирга ишлаб, канал газетасини чиқарар эдик. У «Шимолий Фарғона канали» газетасининг муҳаррир ўринбосари, мен газетанинг масъул секретари эдим. Афсуски, биз урушдан кейин учраша олмадик. У Ғалаба кунигача етиб келолмади. 1945 йил январь ойида Польшани озод қилишда ҳалок бўлди. Аммо унинг муқаддас қони бекорга кетмади. Буюк ғалабага улуш бўлди, авлодларга бахт келтирди...

Умар ХЎЖАЕВ, истеъфодаги гвардия капитани.

В. И. Ленин Марказий музейининг Тошкент филиали қурилишида «Отделстрой» трестига қарашли 28-пардозлаш бошқармасининг И. Кураев бошлиқ бўёқчилар бригадаси қўёшдан муҳофаза қилиш панелларига сайқал беришмоқда.

Суратда: [чапдан-ўнгга] бригаданинг пешқадам ишчиларидан Ш. Қадамов, Э. Закиреев, [пастда] Г. Тохарев иш кунини тамомлашга ҳозирлик кўрмоқда.

Р. АБДУРАҲМОНОВ фотоси.

ҚАДИМГИ ХАТТОТ АСБОБЛАРИ

Самарқанд. Бу ғалати қаламдон Самарқанд ер остида тўққиз юз йил ётган. Сопол қаламдон тўртбурчак шаклда бўлиб, усти ва бурчаклари ўймакор ва ислимий нақшлар билан безатилган.

Бу қаламдон қадимги хаттотларнинг маҳаллий музейида сақланаётган асбоблари коллекциясини бутунлай қилди десак бўлади. Самарқанднинг энг қадимий қисми — Афросиёб шаҳри харобаларини қазиш чоғида топилган катта-кичик шиша сиёҳдонлар, сиёҳдонларни қўйиш учун ганчдан ишланган тагликлар шу коллекцияда бор. Бир неча сиёҳдон тизиб қўйиладиган тагликлар айниқса қизиқарлидир. Демак, хаттот бир неча хил рангдаги сиёҳлардан фойдаланган. Боғи каламдонда сув солинадиган чуқурчаси ҳам бўлиб, хат турли сиёҳ билан ёзиладиган бўлса қаламлар ундаги сувга тиқиб ювилиб турган.

Тарих фанлари кандидати археолог Ю. Буряков Самарқанднинг қадимги машҳур хаттотлари қандай ишлаганликларини энди бемалол айтиш мумкин, деб ҳисоблайди.

(ЎзТАГ).

● Тошкентнинг эртани жамоли

ОЛТИН «САНДИҚ»

Пойтахтнинг Пролетар кўчасида Ўзбекистон ССР Давлат санъат музейи учун бино қуриш ҳақидаги қарорни санъат ишқибозлари хурсандчилик билан кутиб олдилар.

Бугун биз оқшомхонларга шу музей биноси ҳақида ҳикоя қилмоқчимиз.

Музей биносининг биринчи қавати. Бу ердан барча намойиш залларига йўл олинади. Баландлиги 19 метрлик доира шаклидаги марказий кўргазма зали учала қаватдаги барча экспозиция хоналарини ўз атрофига бирлаштиради. У залларга кенг, очиқ зиналар билан кўтарилиш мумкин. Бу эса кўргазма залларини бемалол айланиш, ҳар қанча томошабин оқимини таъминлаш имкониятини беради, экспозицияларни ёрқинроқ кўриш мумкин бўлади.

Шуни таъкидлаш лозимки, музей безагидаги ҳар бир деталь ўзбек амалий санъати, миллий меъморчилик намуналарини ифодалайди.

Ўзбекистон конларидан келтирилган майолика, гранит, мармар тошлар республикамизнинг ранг-баранг бойликларини ўз ичига олади. Музей Ўзбекистоннинг ўтмиши, ҳозирги куни ва истиқболини акс эттиради.

Марказий залга кирайлик. Эни бўйи 18 метрли чорси шаклидаги бу катта залдаги кўчма тўсиқлар бир вақтнинг ўзида ҳам экспозиция стендлари хизматини ўтайди. Заруррат туғилганда у тўсиқлар ўрнини алмаштириш учун ўрнида тема т и к кўргазма ёки бизга меҳмон бўлиб келган қардош республикалар амалий санъати кўргазмасини ўтказиш мумкин. Шуни таъкидлаш лозимки, музей экспозиция майдони 6000 квадрат метр жойни эгаллайди.

Фондлар сақланадиган омборхона ва рестворация устахоналари ҳам музей биносида жойлашган. Музейда экскурсия бюроси, 200 кишилик лекция зали, 20 000 нусха китоб фондига эга бўлган кутубхона, ўқишхона, фотолаборатория, қимматбаҳо фотографиялар ва негативлар сақланадиган фототека хоналари бор.

Ҳар қандай музей хоналарида ҳам муътадил иқлим бўлиши лозим. Шу туфайли янги қурилаётган музейга ҳам кондицион қурилма ўрнатилган. Картина, графика, ҳайкал, амалий санъат намуналари сақланадиган омборхоналар экспонатларнинг ҳолатини кузатиб турадиган махсус қурилма билан жиҳозланади. Экспонатларни зарарли микроорганизмлар а н тозалайдиган дезокамера ҳам бор.

Барча заллар бежирим, ёқимтой, томошабинларга ҳалақит бермайдиган электр нурлари билан ёритилади. Пол ва шиплар товуш ўтказмайдиган материаллар билан қопланади.

Музей биносининг ташқи кўринши ҳам алоҳида ажралиб туради. Тўрт қиррали сандиқ шаклидаги бино қимматбаҳо буюмлар сақланадиган олтин қутичани эслатади. Унинг пештоқи атрофига алюминий ҳошия солинган иссиқлик ўтказмайдиган ойналар қопланади. Яшил гилам шаклидаги бино узоқдан томошабинлар эътиборини ўзига жалб қилади.

Бу ажойиб «олтин сандиқ»да жаҳон тасвирий санъатининг дурдоналари, ҳозирги замон ўзбек рассомлари ва халқ усталарининг асарлари сақланади.

Ҳозир музей қурилишида иш авжида. «Главташкентстр о й» га қарашли 6-трестнинг 33-қурилиш бошқармаси коллективи музей биноси синчларини монтаж қилмоқда. Қурувчилар ажойиб бинони келгуси йили фойдаланишга топшириш мажбуриятини олишган.

Ҳ. ҲАКИМОВ.

ЖАМОАТЧИЛИК АСОСИДА

Бешқайрагоч массивидаги кўчасидаги II проездни ҳашар «Бешқайрагоч» маҳалласи кундан йўли билан асфальтлади. Кунга обод бўлиб боряпти.

Яқинда маҳалла аҳли Назарбек

У. КАРИМОВ.

ШАҲАР ИЖРОИЯ КОМИТЕТИ САВДО БОШҚАРМАСИДА

ТАДБИРЛАР БЕЛГИЛАНДИ

Совет савдоси қоидаларига қатъий риоя қилиш — ичкилик-болалик ва безориликка қарши курашда муҳим роль ўйнайди. Шунинг учун ҳам, спиртли ичимликлар сотишни тартибга келтириш юзасидан муҳим тадбирлар амалга оширилмоқда. Масалан, савдо ходимлари орасида тушунтириш ишлари олиб борилаётир. Лекин, шунга қарамай, баъзи магазин ходиматчилари савдо қоидаларини қўпол равишда бузмоқдалар. Бунга Чилонзор районидаги 30-озиқ-овқат магазини сотувчиси Соатовни мисол қилиб кўрсатиш мумкин. У ароқни қўйиб сотаётганида қўлга тушди. Қондабузарлар қилмишларига яраша жазо олишди — магазин директори Мирзақобулов ва сотувчи Соатов ишдан олинди.

Октябрь районидаги 22-озиқ-овқат магазини сотувчиси Иноғамов эса уч шиша ароқни нархидан ортиқча пуллаётганида ушланиб, ишдан бўшатилди.

Яқинда, шаҳар ижроия комитети савдо бошқармасида йиғилиш бўлиб ўтди. Унда озиқ-овқат магазинларида спиртли ичимликлар сотиш тартиби, бу борада йўл қўйилган камчиликлар очиб ташланди ва уларни бартараф қилиш тадбирлари белгиланди.

Шаҳримиз янгиликлари

МОҲИР ҚЎЛЛАР КЎРГАЗМАСИ

Округ офицерлар уйида В. И. Ленин туғилган кунининг юз йиллиги ва фашизм устидан қозонилган ғалабанинг 25 йиллигига бағишлаб ўтказилган ҳаваскор радиоконструктор л арнинг VI республика кўриги ўз ишини тугатди.

Беш бўлимдан иборат кўргазма залларида 120 га яқин моҳир қўллар экспонатлари намойиш қилинди. Кўргазма жюриси Андижон, Хоразм ва Фарғона областлари ДОСААФ клубларининг ишларини юксак баҳолади.

Шунингдек, Н. К. Крупская номидаги пионерлар саройи ҳаваскорлари ихтиро қилган автобус, броневик ва вездеходларни нур товуши ёрдамида бошқариш макети қўпчиликда қизиқиш уйғотди.

Кўргазма ғолиблари СССР ДОСААФ комитети томонидан муносиб тақдирландилар.

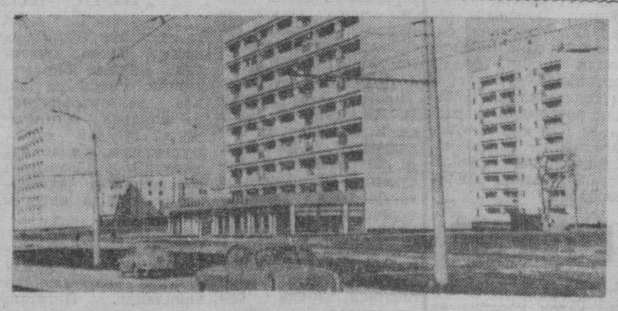

БУГУНГИ ТОШКЕНТ.

Суратларда: «Турист» меҳмонхонаси ва Алишер Навоий кўчасининг кўринишлари. Р. Абдурахмонов ва М. Нуриддинов фотоси.

●ТЕКИНХЎРЛИК, БЕЗОРИЛИК, ИЧКИЛИКБОЗЛИККА ШАФҚАТ ЙЎҚ!

ҲАР БИРИМИЗ ЖАВОБГАР

Ўзбекистон Компартияси Марказий Комитети ва Республика ҳукумати шаҳримиз товар оборотн ҳажмининг ошиши ҳақида, харидорларга хизмат кўрсатишнинг форма ва методларини яна да такомиллаштириш тўғрисда тинмай ғамхўрлик қилиб келяпти. Ана шу ғамхўрликка жавобан савдо ва умумий овқатланиш ходимлари ўтган йили харидорларга имкони борича яхшироқ хизмат кўрсатишга бутун куч ва ғайратларини, иш тажрибаларини сарфладилар.

Юзлаб магазинлар ва дўконларнинг хизматчилари вақт билан ҳисоблашмай, кўчаларда, майдонларда ва меҳнаткашлар ором оладиган жойларда савдо-сотиқ ишларини нулга қўйдилар. Амалга оширилган бу тадбирлар туфайли шаҳар аҳолисига 1968 йилдагига қараганда ўттиз беш ярим миллион сўмлик маҳсулот кўп сотилди.

Фрунзе савдо маркази, юзлаб магазинлар, ошхоналар, қаҳвахоналар, палаткалар, дуконлар ва бошқа корхоналарнинг коллективлари зиммаларига олган социалистик мажбуриятларини муваффақиятли бажармоқдалар. Биргина 1969 йилда шаҳримизда ўнлаб янги магазинлар, ошхоналар фойдаланишга топширилди. Ана шу корхоналарда хизмат кўрсатишнинг янгича форма ва методлари жорий этилмоқда.

Тошкент шаҳар Совети ижроия комитети томонидан илгари спиртли ичимликлар билан савдо-сотиқ қилишни тартибга келтириш ҳақида қарорлар қабул қилинди. Кейинги вақтларда шаҳримизда спиртли ичимликлар билан савдо қилишни тартибга қўйиш юзасидан бир қанча тадбирлар амалга оширилди. Ана шу ичимликларни сотадиган магазинлар сони қисқартирилди, ичимликларни завод ва фабрикаларнинг, олий ўқув юртлари ва даволаш муассасаларининг эшиклари олдида сотиш ман этилди. Шунингдек, ароқни ресторанларда ва қаҳвахоналарда сотиш ҳам анча чегаралаб қўйилди. Бироқ кўрилган тадбирлар ҳали етарли эмас. Тошкент аҳолиси ва шаҳримизга келган гражданлар ўтган йили ароқ ва винолар сотиб олишга жуда кўп пул сарфлади.

Шунча кўп спиртли ичимликлар олинмаганида эди, бузуқ кайфиятлар ва оиладаги баъзи фожиалар бир неча бор қисқарган бўлар эди.

Буни тасдиқлаш учун бир қанча мисоллар келтираман. Чкалов номли авиация заводининг дурадгори Александр Гусев 10 январь кечқурун соат 11 ларда маст ҳолда трактор-йиғув заводнинг ётоқхонасига кирган. У безорилик қилиб, Анастасия Манжурани пичоқлаган. Ёш жувон ҳаётдан кўз юмди.

Яна бир мисол. 5-автобазанинг шофёри Василий Шамсуддинов маст ҳолда Чилонзор районидаги 238-мактабга кириб, у ерда тўполон кўтарган ва бир неча ўқитувчини калтаклаган.

Спиртли ичимликларни истеъмол қилиш, бу фақат ароққа берилганнинг фожиаси бўлиб қолмасдан, балки унинг оиласининг ҳам қайғу-аламидир, у хизмат қилаётган коллективга тушадиган доғдир. Ичкиликка ружу қилиш, оиланинг баракасини кетказади. Вақти келганда эса у давлат мол-мулкини ўғирлашга ҳам олиб келади. Ана шунинг учун ҳам ичкиликбозлик, безорилик билан кураш масаласи ҳаммамизнинг, биринчи галда эса жамоат ташкилотларининг, маҳаллий Совет депутатларининг, уй ва маҳалла комитетларининг ишидир.

Спиртли ичимликлар билан савдо-сотиқ ишларини тартибга келтириш, ичкиликбозлик ва безорилик учун бошланган курашда қандай тадбирлар амалга оширилмоқда?

Биринчи галда Тошкент шаҳар Советининг ижроия комитети спиртли ичимликлар билан савдо қилувчи магазинлар ва дўконларнинг сонини қисқартириш йўлидан боряпти. Агар шу йилнинг 1 январида шаҳримизда ароқ ва вино бир минг саксон саккизта муассасада сотилган бўлса, 1 мартга келиб уч юз қирқ саккизта йирик ва ўрта магазинларда харид қилинаётир. Спиртли ичимликларни сотиш яна ҳам чегаралаб қўйилди. «Ташлимводторг»га қарашли дўкон ва павильонларда виолар сотилмайдиган бўлди. Бу дўконларда фақат мороженое, лимонадлар, минерал сув ва шарбатлар сотилади.

Спиртли ичимликларни чайқовчилик йўли билан сотаётган кишилар билан кураш қизитилди. Ҳамон шаҳримиздаги магазинларни тунда қўриқлайдиган қоровуллар орасида спиртли ичимликларни сотадиган шахслар учраб турибди. Улар бу қилмишларини оқламоқчи бўлиб, кўзларини лўқ қилиб «ҳа, энди, бизда ҳам бола-чақалар бор» деган бемаъни баҳонани рўкач қилишади. Улар спиртли ичимликлар кечқурун соат тўққизгача сотилишидан фойдаланиб, уни кечаси бир ярим-икки ҳисса ошиқча нарх билан сотадилар. Бу ўринда, баъзи такси ҳайдовчиларнинг ҳам қўли борлигини кўрсатиб ўтамиз. Улар ичкиликка «ишқи» тушганларни кечалари магазин қоровуллари — «тунги сотувчилар» олдига «олиб боришар» экан.

Киров райпишчеторгига қарашли 35-магазиннинг қоровули Н. Исҳоқов кечаси ичкилик билан чайқовчилик қилаётганда уч шиша ароқ билан қўлга тушди. Киров район халқ суди Н. Исҳоқовни бир ярим йилга озодликдан маҳрум қилди.

Осон йўл билан пул топишни ўйлаганларга бу ҳукм сабоқ бўлиши, улар бундан тегишли хулоса чиқариб олишлари керак.

Шаҳар партия комитети ва шаҳар Совети ижроия комитети аҳолига биринчи галда зарур бўладиган маҳсулотлар сотишни кенгайтириш ва яхшилаш йўлида катта ишларни амалга оширмоқда. Савдо корхоналарини мустаҳкамлаш ва янада ихтисослаштириш борасида муҳим тадбирлар амалга оширилмоқда. Бу йил кўзда тутилишича, план бўйича қирққа яқин магазин харидорга хизмат кўрсата бошлаши керак. Тошкентлик болалар яқинда ажойиб совға оладилар. Ленин орденли «Главмосстрой»нинг қўли гул қурувчилари бунёд этган Биринчи Май кўчасидаги «Болалар дунёси» магазини ишга тушади. Бундан ташқари, қўшимча равишда ўз-ўзига хизмат кўрсатадиган ўн тўртта озиқ-овқат магазини очилади. Маҳсулотларни уйга элтиб бериш ишлари янада яхшиланади.

Шу билан бирга магазинларда, қаҳвахоналарда, ресторанларда спиртли ичимликлар сотишни бузаётганларга қарши қатъий чоралар кўрилмоқда. Чилонзор райпишчеторгига қарашли 30-магазин сотувчиси А. Соатов ароқларни бўлиб сотиш ман этилганига қарамай, уз билганидан қолмаган. Бундан магазин мудири Ф. Мирзақобуловнинг ҳам хабари бўлган. Бироқ, у ҳам огоҳга талқон солиб юраверган. Уларнинг иккаласи ҳам бундан буён савдо ишига қабул қилинмаслик шарти билан вазифасидан бўшатилди. «Ташлимводторг» киоскачилари—Киселева, Абдураҳмонов, Кил, Ҳолиқулов, Октябрь райпишчеторгига қарашли 22-магазин сотувчиси Иноғомовлар ҳам ана шундай жазо олдилар.

Савдо қоидаларининг бузилаётганлиги шу нарсадан дарак бериб турибдики, қалай ҳам бир қанча савдо ташкилотлари ва трестларнинг раҳбарлари ўз ишларининг моҳиятини тўла тушуниб етмаяптилар. Улар ишни эскича усулда давом эттириб, амалга оширилаётган тадбирлар вақтинча бўлса керак, деб ўйлаяптилар. «Илгарилари ҳам бир шундай бўлган эди, кейин яна эски ҳолига қайтармиз» деб ўйлайдилар, Лекин улар жуда катта хато қиладилар.

Шаҳар партия ташкилоти ва бутун жамоатчилик Тошкентимизда намунали тартиб ўрнатишга қизғин киришди. Савдо қоидаларини бузувчиларга, ичкиликбозларга ва безориларга ҳеч қандай шафқат бўлмайди! Эндиликда улар билан бошланган курашга ҳамма заводлар, фабрикалар, қурилишлар, муассасалар ва ўқув юртларининг коллективлари қатъий қўшилдилар. Юзлаб ак.в ва дружиначилар ҳар оқшом шаҳарнинг осойишталигини сақлашга навбатчиликка чиқмоқдалар. Улар — ишлаб чиқариш илғорлари, ўз коллективларида обрў-эътибор қозонган кишилардир. Уларнинг ҳар бири ҳар қандай безори ва тўполончини ўз вақтида тартибга келтириб қўя олади.

Шаҳар партия ташкилоти раҳбарлигида шаҳарнинг ажойиб ишчилар синфи, ажойиб интиллегенция вакиллари, студент ва ўқувчилар янги Тошкентни реконструкция қилиш юзасидан турган жуда катта вазифаларни муваффақиятли ҳал қилган эканлар, демак, улар қисқа муддат ичида шаҳримизда намунали жамоат тартиби ўрнатишни ҳам шараф билан уддалайдилар.

Г. ЛЕБЕДЕВ,
Тошкент шаҳар Совети ижроия комитети раисининг ўринбосари.

БУЛАР ТОШКЕНТДА ЯШАШ ҲУҚУҚИДАН МАҲРУМ БЎЛДИЛАР

ЎЗБЕКИСТОН ССР ИЧКИ ИШЛАР МИНИСТРЛИГИДА

Тошкентда истиқомат қилувчи Анатолий Макаганов (Электрокабель проезди, 26 уй) ва Михаил Садчиков (Бошлиқ кўча, 172 уй) совет қонунчилиги қоидаларини кўпол равишда бузиб, узоқ муддат ижтимоий-фойдали ишлар билан шуғулланмай келганлар, мунтазам ичкиликка берилиб, теварак-атрофдагиларнинг ҳақли эътирозига сабаб бўлганлар.

Макаганов ва Садчиков ўз қилмишлари учун илгари ҳам жиноий жавобгарликка тортилган эдилар. Қамоқ жазосини ўтаб келиб ҳам ўзлари учун тегишли хулоса чиқаришмади, барча шарт-шароит яратилиб берилганига қарамай, ижтимоий-фойдали ишдан бўйин товлаб нотўғри йўл тутишди.

Милиция органлари ходимлари Макаганов ва Садчиков билан неча марталаб суҳбатлашдилар, номуносиб ҳатти-ҳаракатлари учун жавобгарликка тортилажаклари мумкинлигидан огоҳ этдилар. Бироқ уларнинг ҳар иккисигаям бу огоҳлантиришлар кор қилмади, улар ўзларининг жирканч фаолиятларини давом эттирдилар.

Садчиков маъмурий органларни чалғитишга уриниб, ёғочсозлик заводида станочник бўлиб ишлаётганлиги ҳақида справка олиб келди. Лекин, маълум бўлишича, у бу ерда икки ойча ҳам ишламаган экан. Корхона жамоатчилиги унинг хулқини икки марта муҳокама қилган. У иш вақтида ҳам мастлик қилган, интизомни бузган, 5 февраль куни эса, меҳнатдан бўйин товлаб ишдан бўшаб кетган.

Макаганов ва Садчиков ижтимоий-фойдали меҳнатдан қатъий бош тортганликлари, ичкилик ва безорилик қилишда давом этаётганликлари, тўғри йўл тутмаётганликларини инобатга олиб, республика Ички ишлар министрлиги бу гражданларнинг Тошкентда яшаётганлиги ҳақидаги пропискасини бекор қилди ва уларни шаҳардан чиқариб юбориш тўғрисида қарор қабул қилди.

Тошкент универсал магазини қошидаги «Болалар дунёси»га қарашли 36-пойафзал секцияси шаҳар меҳнаткашларига намунали савдо хизмати кўрсатиб, ойлик планни мунтазам равишда 110-115 процентдан адо этяпти.

СУРАТДА: секциянинг сотувчиси Муҳаббат Тўлаганова.

М. Нуриддинов фотоси.

ПЛАНЕТАМИЗ ЯНГИЛИКЛАРИ

ЛЕНИН ЮБИЛЕЙИ ОЛДИДАН

БЕРЛИН

БЕРЛИН. Германия Демократик Республикаси аҳолисининг ҳамма табақалари, барча партиялар ва оммавий ташкилотлар, турли ёш ва касблардаги кишилар В. И. Ленин туғилган кунинг 100 йиллигига тайёргарлик ишларида қатнашмоқдалар. Германия Совет дўстлиги жамияти оммавий-сиёсий ишларни кенгайтириб юборди. Республиканинг ҳамма қисмида, корхоналар, муассасалар ва ўқув юртларида байрамга тайёргарлик комитетлари тузилди. Ўлмас Ленин меросини ўрганишга бағишланган илмий конференция ва семинарлар ўтказилмоқда. Лейпцигда «Искра»нинг музейига айлантирилган босмахонаси ва В. И. Ленин музейи реконструкция қилинмоқда ҳамда янги экспонатлар билан тўлатилмоқда. Германия Демократик Республикаси пойтахти ва Лейпцигдаги уйларга 15 га яқин ёдгорлик лавҳалари ўрнатилди.

САН-ХОСЕ

САН-ХОСЕ. Коста-Рика Халқ авангарди партияси Марказий Комитетининг пленуми Ленин юбилейи байрами муносабати билан белгиланган тадбирлар планини маъқуллади. Пленумнинг қарорида бундай дейилади: «Ўзининг бутун кучини халққа бағишлаган революционер Ленининг ҳаёти янги авлодлар учун ўрнакдир. Ленин туғилган кунинг 100 йиллиги байрами барча қитъа революционерларни янада маҳкам жипслаштиришга, партия сафларини мустаҳкамлаш ва кучайтиришга ёрдам беради. Халқимизнинг энг яхши вакиллари ленинизм байроғи остида миллий мустақиллик, демократия ва социализм учун кураш йўлида бирлашишлари лозим».

ПАЛЕРМО

ПАЛЕРМО. Сицилиянинг асосий шаҳри Палермода «Совет Иттифоқи ҳафталиги» муваффақиятли ўтмоқда. Бу ҳафталик «Италия —СССР» жамиятининг ташаббуси билан уюштирилди. Бу тадбир В. И. Ленин туғилган кунинг 100 йиллигига бағишланган. В. И. Ленин асарлари, унинг нутқлари ёзиб олинган грампластинкалар, совет ёзувчиларининг китоблари, халқ ижоди буюмлари сотилаётган киоскалар олдида одамлар гавжум.

ҒАРБИЙ БЕРЛИН. Ғарбий Берлиндаги СССР билан дўстлик жамиятининг клубида очилган совет снёсий карикатура кўргазмаси «Сатира қуроли» деб юритилмоқда. Кўргазмага карикатурачи рассомларнинг саксонга яқин асарлари қўйилган.

СУРАТДА: «Крокодил» журнали редколлегияси аъзоси И. М. Семенов (ўнгдан иккинчи) кўргазма томошабинлари билан суҳбатлашмоқда.

К. САВВИН телефотоси.
ТАСС фотохроникаси.

«ИНТЕРВИДЕНИЯ» КЕНГАШИНИНГ СЕССИЯСИ

ВАРШАВА. Бу ерда «Интервидения» кенгашининг 41- сессияси бўлиб ўтди. Сессияда «Интервидения»га аъзо бўлган мамлакатлар — Болгария, Венгрия, ГДР, Польша, Руминия, Совет Иттифоқи, Чехословакия ва Финляндия делегациялари қатнашди. Куба, Югославия ва Австрия телевидениесининг вакиллари эса кузатувчилар сифатида иштирок этди.

ПАП агентлигининг хабар беришича, сессия телевизион программалар алмашлашишга ҳамда катта-катта халқаро спорт тадбирлари — Стокгольмда 1970 йилда ўтказиладиган хоккей жаҳон чемпионати, Мексикада 1970 йилда ўтказиладиган жаҳон футбол биринчилиги, 1972 йилда Мюнхенда ўтказиладиган ёзги олимпиада билан 1972 йилда Саппорода ўтказиладиган қишги олимпиада ўйинларига хизмат кўрсатишга доир қарорлар қабул қилди.

Сессия «интервидения»га аъзо бўлган мамлакатларда телевидение иккинчи программаси ишга туширилиши билан алоқадор ташкилий-техникавий масалалар, шунингдек «Интервидения» доирасида телефильмлар алмашлаш агентлиги тузиш планини ҳам кўриб чиқди.

(ТАСС).

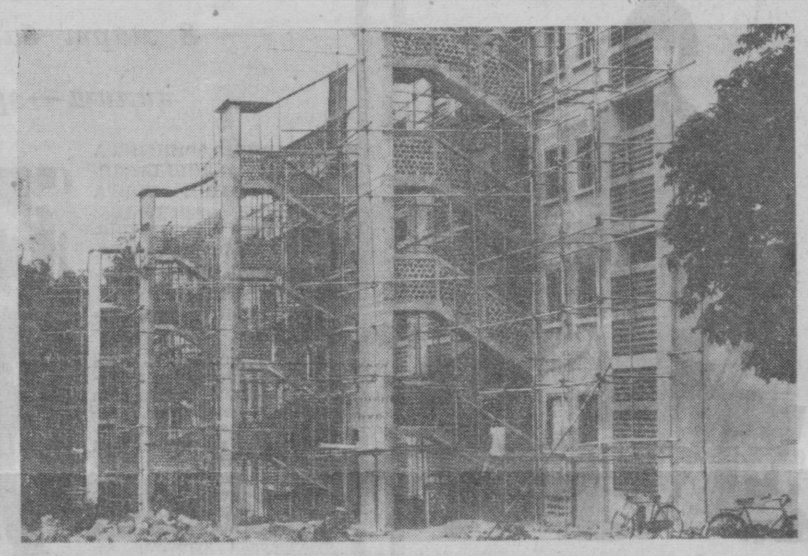

Занзибар — Шарқий Африка соҳилларидаги кичкина оролдир. У Танзания Бирлашган Республикаси составига тенг ҳуқуқли иттифоқ сифатида бирлашган. Орол аҳолиси олти йиллик мустақиллик мобайнида анча муваффақиятларни қўлга киритди. Ер деҳқонларга абадий берилган, текин медицина хизмати ва умумий таълим жорий қилинган. Шахсий корхоналар давлат ихтиёрига ўтган.

СУРАТДА: Занзибар шаҳри районларидан бирида қурилаётган янги турар-жой биноларн. Бу ерда эски кварталлар реконструкция қилиниб, ҳозирги замон кўп қаватли бинолари қурилмоқда.

ТАСС фотохроникаси.

ҲИНДИСТОННИНГ ЯНГИ БЮДЖЕТИ

ДЕҲЛИ. Хиндистон бош министри ва молия министри Индира Ганди 1970-1971 молия йилининг давлат бюджетини Хиндистон парламенти халқ палатасининг муҳокамасига тақдим этди.

Бу бюджет, деди Индира Ганди, ҳукумат иқтисодий сиёсатининг янги ўсиб ва ривожланиб бораётган йўлига «мувофиқ қилиб тузилди». Сиёсатнинг мақсади, — мамлакатда стабиллик вужуд келтиришдир. Лекин бунга, деди Индира Ганди, экономикани ривожлантириш, ўз табиий бойликларимиздан кенг фойдаланиш, маҳсулот чиқаришни кўпайтириш, фаровонликни ошириш, аҳолини иш билан таъминлаш орқалигина эришиш мумкин.

Марказий секторни ривожлантириш программасини амалга оширишга қилинадиган харакатлар, деди Индира Ганди, 1970 йилда 14.110 миллион рупийга етади ёки 15 процент кўпаяди.

Давлат секторидан келадиган ички тушумлар 1620 миллион рупийдан 2020 миллион рупийга етади.

Индира Ганди катта даромадлардан олинадиган солиқни кўпайтириш тўғрисида таклиф киритди. Бундай солиқнинг кўпайтирилиши бюджет дефицитини қисқартиришга имкон беради.

ЛЕЙПЦИГ ЯРМАРКАСИ ОЧИЛДИ

ЛЕЙПЦИГ. Бу ерда халқаро кўкламги Лейпциг ярмаркаси очилди. Унда дунёнинг 65 мамлакатидан келтирилган 10.000 дан ортиқ экспонат қатнашмоқда. Эрталабдан бошлабоқ ярмарка территорияси унинг минглаб қатнашчилари ва меҳмонлари билан лиқ тўлди. Ярмаркага Германия Бирлашган Социалистик партияси Марказий Комитетининг биринчи секретари, ГДР давлат кенгашининг раиси Вальтер Ульбрихт, Германия Бирлашган Социалистик партияси Марказий Комитети снёсий бюросининг аъзоси, ГДР Министрлар Советининг Раиси Вилли Штоф ва ГДРнинг бошқа раҳбар арбоблари ҳам келишди.

СССР, ГДР ва бошқа социалистик мамлакатларнинг экспозицияларида улуғ Ленин ғояларини рўёбга чиқариш учун курашаётган халқларнинг муваффақиятлари акс эттирилган.

Ривожланаётган мамлакатлардан йигирма бештасининг ярмаркада қатнашаётганлиги — мустамлакачилик ва империализм асоратидан қутилган халқлар янги турмуш қураётганлигининг ўз иқтисодий муносабатларини муваффақият билан ривожлантираётганлигини кўрсатувчи энг яхши далилдир.

Ҳамиша бўлганидек, бу сафарги ярмаркада ҳам ишчанлик вазнитида, самарали ўзаро манфаатли ҳамкорлик руҳи ҳукм сурмоқда, бу эса бутун дунёда тинчликни мустаҳкамлашга катта ёрдам беради.

(ТАСС).

Америка раҳбар доиралари тинчлик учун курашаётганлик ҳақида гап юритсаларда Вьетнамдаги агрессив урушни давом эттириб, қурол ишлаб чиқаришга ҳаддан ташқари эътибор бермоқдалар, Исроилга қурол сотишни кучайтирмоқдалар.

(Газетадан)

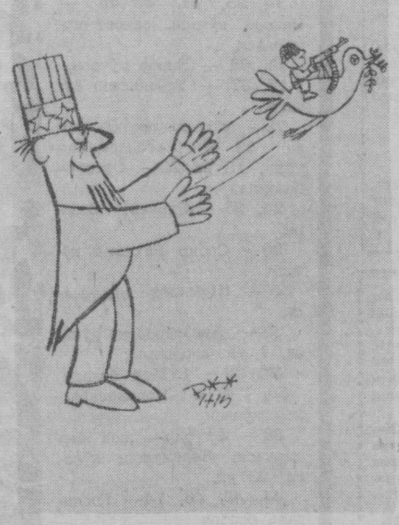

Америка «тинчлик» каптари.

Расм Америкада чиқадиган «Дейли уорлд» газетасидан олинди.

ТАСС фотохроникаси.

«ЁШЛИК» ТЎҒОНИ

Кубанинг Пинардель - Рио вилоятида Сан-Диего дарёсини тўсиш юзасидан ишлар қизитиб юборилди. Бу дарёнинг суви сунъий каналдан оқа бошлайди. Унинг бўғилгач жойига «Ёшлик» тўғони қурилади. Ана шу гидротехника объектив қуриб битказилганидан сўнг Сан-Диего дарёсининг суви бир қанча районларда ирригация иншоотларининг биридир.

(ТАСС).

Ҳар бир аёл гўзал ва ёш бўлишни истайди... Яқинда варшаваликлар яхши совға олишди — уларнинг шаҳрида «Поллена» гўзаллик институти очилди. Бу ер ўн олти ёшдан етмиш ёшгача бўлган барча хотин-қизларнинг эътиборини ўзига тортди.

У ерда янги модадаги прическа, маникюр, массаж, юзни сунъий косметика қилиш, пластик операция ўтказилади. Ҳатто энг талабчан мижозлар ҳам дидли, юксак малакали усталарнинг ишидан мамнун бўлишмоқда.

СУРАТДА: косметика кабинетида.

ЦАФ—ТАСС фотоси.

СУТЧИЛИК РИВОЖЛАНМОҚДА

СОФИЯ. Бу ерда София атрофидаги меҳнат кооператив деҳқончилик хўжаликлари ва давлат хўжаликларида ишлаётган илғор хотин-қизларнинг конференцияси бўлиб ўтди. Конференцияда қишлоқ меҳнаткашлари 1969 йил планини 106,7 процент бажарганликлари маълум қилинди. Болгария пойтахтининг аҳолиси учун 40 миллион литрга яқин сут етказиб берилди.

Ҳукуматнинг қарорига мувофиқ бундан бир неча йил аввал София атрофида сутчиликни ривожлантиришга киришилган эди. Шаҳар атрофидаги кооператив хўжаликлар олдига чорвачиликни зўр бериб ривожлантириш ва пойтахт аҳолисини сут билан таъминлаш вазифаси қўйилган эди. Кооператорлар ва давлат хўжаликларининг ходимлари бу вазифани муваффақиятли ҳал этмоқдалар. Чорвачилик фермалари йил сайин кенгайтирилмоқда, зотли сигирлар сони кўпайтирилмоқда, кўп сут соғиб олинмоқда. Ем-хашак базасини ривожлантиришга катта эътибор берилаяпти. (ТАСС).

Редактор
С. М. КАРОМАТОВ.

РЕКЛАМА ва ЭЪЛОНЛАР

ҲУРМАТЛИ ХАРИДОРЛАР!

«ТАШПРОМТОРГ» МАГАЗИНЛАРИДАН 8 МАРТДА СОВҒА ҚИЛИШ УЧУН

ПАРФЮМЕР, ГАЛАНТЕРЕЯ ВА ТРИКОТАЖ МОЛЛАРИНИ ХАРИД ҚИЛИШИНГИЗ МУМКИН.

Магазинлар адреси:

15 — «Болалар даҳаси» массиви».
42 — «Совғалар» — «Халқлар дўстлиги» проспекти;
48 — Ш. Руставели кўчаси;
55 — С. Раҳимов номли станция;
60 — «Синтетика» — Чилонзор массиви, 8 квартал.
67 — «Дўстлик» — Чилонзор массиви, Ғ. Ғулом кўчаси;
74, 84 — ТашГРЭС турар-жой шаҳарчаси;
79 — Қорамурд кўчаси «Ўзбексельмаш» заводи;
88 — Заводская кўчаси;
98 — Високовольтний кўчаси;
99 — Луначарский шоссеси;
101 — «Ташавтомаш» заводи;
115 — Морозов кўчаси; «Электрокабель» заводи;
170 — Чилонзор массиви, 13«в» кварталы;
117 — 4-турар-жой шаҳарчаси;
143 — К. Маркс кўчаси;
158 — «Чимбой» — Студентлар шаҳарчаси;
188 — Навоий кўчаси;
5 — «Шарқия» — Вокзал олди майдони;
69 — «Эркин» станцияси;
141 — Охунбобоев номли майдон;
157 — Кочубей;
110 — Шимолий Олмазор;
40 — Чилонзор массиви, 12 квартал. «Ярмарка»;
50 — Домбробод;
51 — Чилонзор массиви, Пионерский ва Волгоградский кўчаларининг муюлиши.

Магазинларимизга марҳамат қилинг!

ТЕЛЕВИЗОР

5 МАРТ
ДАЙШАНБА

БИРИНЧИ ПРОГРАММА ТОШКЕНТ КЎРСАТАДИ

Рус тилида: 18.00 Болалар учун. «Ҳайвонатлар оламида». 18.20 Телевизион янгиликлар. 18.40 «Ленин ва Крупскаянинг қариндошларга мактублари». 19.00 Буюк ғалабанинг 25 йиллиги олдидан. «Райком секретари». Бадиий фильм.

Узбек тилида: 20.25 Телевизион янгиликлар. 20.45 Буюк ғалабанинг 25 йиллиги олдидан. Бир актёр театри. С. Зуннунова. «СУРАТ БИЛАН СУҲБАТ». 21.10 Киноленинниана. «Биз — кураш союзи». 21.30 Ленинизм — давримиз байроғи. 21.45 Совет Узбекистони композиторлари. Абдураҳим Муҳамедов.

ИККИНЧИ ПРОГРАММА ТОШКЕНТ КЎРСАТАДИ
УҚУВ КУРСАТУВЛАРИ ПРОГРАММАСИ

18.00 Немис тилидан 24-машғулот.

Узбек тилида: 18.30 Ота-оналар учун консультация. 19.00 Сиёсий иқтисод. 19.25 Инглиз тилидан 24-машғулот.

МОСКВА КЎРСАТАДИ

19.45 Кўрсатувлар программаси. 19.50 Янгиликлар. 20.00 Адабий театр. «Нигоҳимиз фақат Россияга қаратилган». 21.00 Янгиликлар. 21.05 Ўқувчилар учун. «Спорт ёшлиги». 21.30 Миллионлар ленинча университети. КПСС тарихи. 22.00 Мамлакатнинг илмий харитаси. 22.30 Рангли телевидение. «Варьканинг ери». Телевизион бадиий фильмнинг 4-серияси. 23.30 «Вақт» информацион программаси. 24.00 Фигурали учиш бўйича жаҳон чемпионати. Югославиядан олиб кўрсатилади. 03.30 Москва кўрсатувларининг охири.

УЧИНЧИ ПРОГРАММА ФРУНЗЕ КЎРСАТАДИ.

Рус тилида: 18.00 «Янги қиз» Бадиий фильм. 19.20 «Қирғиз диёрининг қизи». 19.50 Янгиликлар. 20.00 Москва. Янгиликлар. 20.15 Фрунзе. Кўрсатувлар программаси.

Қирғиз тилида: 20.20 Муҳим тема учун суҳбат. 20.35 Вақт, воқеалар, хроника. 20.45 Токтагул номидаги Давлат мукофоти номзодлари. Ш. Бейшеналиев. 21.20 Янгиликлар. 21.30 Москва. Миллионлар ленинча университети. 22.00 Фрунзе. «Ярим аср йилномаси», «1926 йил». 22.55 Телефильм. 23.25 Кўрсатувлар программаси.

6 МАРТ
ЖУМА

БИРИНЧИ ПРОГРАММА ТОШКЕНТ КЎРСАТАДИ

17.55 Кўрсатувлар программаси.

Рус тилида: 18.00 Телевизион янгиликлар. 18.20 «ЛЕНИННОМА» программаси. 18.55 Хотин-қизлар, сизлар учун! 19.45 Кўрсатувлар программаси ва реклама.

Узбек тилида: 20.00 Телевизион янгиликлар. 20.15 Ота-оналар университети. 20.45 «Яшасин, тинчлик!». Адабий композиция. 21.25 «Ўзбекистон чорвадори» программаси. 21.45 Буюк ғалабанинг 25 йиллиги олдидан. «Моабит дафтари». Бадиий фильм.

ИККИНЧИ ПРОГРАММА МОСКВА КЎРСАТАДИ

13.00 Кўрсатувлар программаси. 13.05 Янгиликлар. 13.15 Мактабгача ёшдаги болалар ва кичик ёшдаги ўқувчилар учун кўрсатув. 13.45 Рангли телевидение. Озарбайжон телестудиясининг телевизион фильмлари. 14.50 Тасвирий санъат усталари. 15.35 Янгиликлар. 15.40 Москва кундузги кўрсатувларининг охири.

ОЛМАОТА КЎРСАТАДИ

18.00 Дўстлик экрани.

МОСКВА КЎРСАТАДИ

20.00 Кўрсатувлар программаси. 20.05 Янгиликлар. 20.15 Бутуниттифоқ бадиий санъат ҳаваскорлари фестивали лауреатларининг концерти. 21.00 Янгиликлар. 21.05 Ўқувчилар учун. «Мавҳум мамлакатлар сири». 21.30 «Ленин 1918 йилда». Бадиий фильм. 23.20 Янгиликлар эстафетаси. 24.00 Фигурали учиш бўйича жаҳон чемпионати. Югославиядан олиб кўрсатилади. 03.30 Москва кўрсатувларининг охири.

УЧИНЧИ ПРОГРАММА ТОШКЕНТ КЎРСАТАДИ

20.00 «Катта хоккей». Хроникаль-ҳужжатли фильм (ўзбек тилида).

Рус тилида: 20.50 «Мелодия-68». Фильм-концерт. 21.20 «Номаълум аёл». Телевизион бадиий фильм.

ҲАРИДОРЛАР ДИҚҚАТИГА!

8 март байрамида хотин-қизларга совға тақдим қилиш — эркакларимизнинг яхши анъанасидир.

ТАНИШЛАРИНГИЗГА ВА ҚАРИНДОШЛАРИНГИЗГА ЯХШИ СОВҒА ҚИЛИШНИ УНУТМАНГ! ШУНИНГ УЧУН СИЗНИ «ТАШТЕКСТИЛЬШВЕЙТОРГ»НИНГ ИХТИСОСЛАШТИРИЛГАН МАГАЗИНЛАРИГА ТАКЛИФ ҚИЛАМИЗ.

Сиз у ердан: шерсть, ярим шерсть, синтетик ва зигирмой толасидан тайёрланган газмоллар, замонавий, чиройли, гулдор ип-газлама-газмоллари, ҳар хил миллий газмоллар, босма ва сидирга бўялган кўйлакли, штапель газмоллар, ҳамда аёлларнинг тайёр кўйлаклари, бош кийимлар, тайёр тикув буюмларини ҳурматли хотин-қизларга совға қилиш учун харид қилишингиз мумкин.

8-мартга совғаларни сотиб олишни сўнгги байрам олди кунларига қолдирманг.

МАГАЗИНЛАР АДРЕСИ:

№ 1, 2, 3 — Шота Руставели кўчаси,
7 — Бируний майдони,
8 — Муқимий кўчаси, 7, «б» сектор,
10, 13, 20, 49, 50 — Олой бозори.
12 — Навоий кўчаси, 18 уй,
14, 23, 41, 42 48 — Навоий кўчаси, саноат ярмаркаси,
15, 64 — Киров кўчаси,
17, 37 — Ўзбекистон кўчаси,
21 — «Тоҳир ва Зуҳра» ва 19 — «Газламалар уйи», 18 ва 22 — Октябрь бозорида.
24, 25 — Паркент бозори.
26 — Собир Раҳимов кўчаси,
27 — Шумилов шаҳарчаси,
30 — Авиагородок кўчаси, 1 уй (аэропорт).
32, 33 — 1 Май бозори.
36, 47 — Новомосковская кўчаси.
39 — 4-турар-жой шаҳарчаси, Черемушки кўчаси 22 уй,
44, 45, 46, 74 — Госпиталь бозори.
54, 57 — Луначарский маркази,
55, 56 — «Октябрь» ва «XXII Партсъезд» колхози турар жой массивлари,
59, 60, 63, 65, 66 — Қўйлиқ бозори.
69 — Чехов кўчаси.

«ТАШТЕКСТИЛЬШВЕЙТОРГ» МАГАЗИНЛАРИГА МАРҲАМАТ ҚИЛИНГ!

ТЕАТР

НАВОИЙ НОМЛИ ЎЗБЕК ДАВЛАТ АКАДЕМИК КАТТА ТЕАТРДА — 7|III да **Севги тумори**, 8|III да **Байрам концерти** (рус тилида).

ҲАМЗА НОМЛИ ЎЗБЕК ДАВЛАТ АКАДЕМИК ДРАМА ТЕАТРИДА — 5|III да **Ўғирланган умр**, 6|III да **Бой ила хизматчи**, 7|III да **Шоҳ Эдип**, 8|III да **Мирзо Улуғбек** (кундуз соат 12 ва кеч 7 яримда).

МУҚИМИЙ НОМЛИ ЎЗБЕК ДАВЛАТ МУЗИКАЛИ ТЕАТРИДА — 6|III да **Тошболта ошиқ**, 7|III да **Фарғона тонг отгунча**, 8|III да **Қайнона**.

Кино

5 МАРТДА

Гапиравершсин — САНЪАТ САРОЙИ, «ЧАЙКА», «СПУТНИК» «МОСКВА» (кечқурун).

Олис қорлар садоси — «ЎЗБЕКИСТОН», «ВОСТОК» (кечқурун).

Николай Сличенко — «ДРУЖБА» (кечқурун).

Қашқир наъраси — «КОМСОМОЛ 30 ИЙЛЛИГИ» (кечқурун).

6 МАРТДА

Гапиравершсин — «ЧАЙКА», «СПУТНИК», «МОСКВА» (кундуз ва кечқурун).

Мени кут, Анна — «ЎЗБЕКИСТОН», «ВОСТОК» (кундуз ва кечқурун), НАВОИЙ номли (эрталаб соат 10, 11.40 минутда, кундуз соат 1.20 минутда ва 8 яримда).

Сангам — (Ўзбек тилида, кундуз соат 4 яримда), **Ер-ёр** (Ўзбек тилида кундуз соат 3 да) НАВОИЙ номли.

Дўппи кийган фаришта — «ТОШКЕНТ СОВЕТИНИНГ 50 ИЙЛЛИГИ» (кундуз ва кечқурун).

Қашқир наъраси — «КОМСОМОЛ 30 ИЙЛЛИГИ» (кундуз ва кечқурун).

Олис қорлар садоси — «ЎЗБЕКИСТОН 25 ИЙЛЛИГИ» (кундуз ва кечқурун).

Усмирлар — «СПУТНИК» (кундуз соат 2, 3 ва кеч 8 да).

Раққоса — САНЪАТ САРОЙИ (кундуз соат 5, кеч 7 ва 8.30 да).

ТОШКЕНТ ШАҲАР ИЖРОИЯ КОМИТЕТИ
аҳолига маиший хизмат кўрсатиш бошқармасининг
«ФОТОРЕКЛАМА» КОМБИНАТИГА

план бўлими бошлиғи лавозимига **инженер-иқтисодчилар, катта иқтисодчи; киномеханик**, ҳамда ҳар хил размерли, оқ-қора фотосуратларни аҳолидан қабул қилиш бўйича **студентлар ва пенсионерлар**

КЕРАК

Мурожаат учун адрес: Тошкент-72, 2-Олтинкўл проезди, 94-уй (7, 12, 26 автобуслар, 5 трамвайнинг «Рисовая кўчаси» бекати).

САНЪАТ САРОЙИДА
5 мартдан
янги, рангли, кенг экранли бадиий фильм

РАҚҚОСА
НАМОЙИШ ҚИЛИНАДИ

Рақсларни Майя Плисецкая ижро этган «Мосфильм» киностудияси маҳсулоти.

Сеанслар кундуз соат 5, кеч 7 ва 8 яримда бошланади.

Коллектив бўлиб кўриш учун заявкалар қабул қилинмонда.

Олдиндан билет сотиш касаси эрталаб соат 10 дан кеч 9 гача ишлайди.

Справкалар учун телефонлар — 442174, 391352.

17 март кундуз соат 1 да Тошкент қишлоқ хўжалик институти ипакчилик ва ўсимликлар ҳимояси факультетларининг илмий совет кенгаши (60 аудитория)да биология фанлари кандидати илмий даражасини олиш учун

С. Б. Вапевалова: «Ғўза тунламини экологик ҳолати, тарқалиши ва кураш вактларини аниқлаш» деган тема да;

Қишлоқ хўжалиги фанлари кандидати илмий даражасини олиш учун

Д. Б. Болтабоев: «Ўзбекистон ССР Андижон областида ипак қуртлари кичик ишларини марказлаштириб боқиш» деган темада

ДИССЕРТАЦИЯ ЕҚЛАЙДИЛАР

Диссертация билан институт кутубхонаси (Тошкент область, Оржоникидзе — 4) да танишиш мумкин.

17 март кундуз соат 1 да, Тошкент қишлоқ хўжалик институти агрономия факультетининг илмий совет кенгаши (60 аудитория)да қишлоқ хўжалик фанлари кандидати илмий даражасини олиш учун

Р. З. Муҳаммаджонов: «Қатор оралари турлича бўлган бўз тупроқли қия ерларда пахта етиштиришнинг самарадорлигини солиштириш» деган темада:

У. З. Файзуллаев: «Ерни чуқур юмшатиш ва ўғитларни қаватма-қават солишнинг маккажўхори, беданинг ўсишига, ривожига ва ҳосилдорлигига бунинг ғўзага кўрсатадиган таъсири» деган темада

ДИССЕРТАЦИЯ ЕҚЛАЙДИЛАР

Диссертациялар билан институт кутубхонаси (Тошкент область, Оржоникидзе — 4) да танишиш мумкин.

ТОШКЕНТ ОҚШОМИ 4 БЕТ.
5 МАРТ, 1970 й.

«Вечерний Ташкент» орган Ташкентского горкома КП Узбекистана и Ташгорсовета.

БИЗНИНГ АДРЕС: Тошкент шаҳар, Дзержинский кўчаси, 15-уй. Редакция телефонлари: Коммутатор — 33-02-49 дан 33-02-58 гача, редактор ўринбосарлари 33-29-33, 33-29-09, масъул секретарлар — 33-27-22, партия, совет ва касаба союз ташкилотлари, шаҳар хўжалиги бўлимлари, 33-29-42, адабиёт, санъат ва маданият бўлимлари — 33-29-55, хатлар ва оммавий ишлар — 33-29-70, фан ва олий ўқув юртлари, иллюстрация бўлимлари — 33-27-57, саноат, транспорт ва қурилиш бўлимлари — 33-27-03, ахборот бўлими — 33-65-57, эълонлар бўлими — 33-81-42.

Узбекистон Компартияси Марказий Комитети нашриётининг босмахонаси Тошкент шаҳри.

ИНДЕКС 64579
НАШР 2744
Р. 00280.