O'ZBEKISTON RESPUBLIKASI MILLIY KITOB PALATASI INV.№

Shu aziz Vatan — barchamizniki

O'ZBEKISTON OVOZI

O'ZBEKISTON XALQ DEMOKRATIK PARTIYASI SIYOSIY-IJTIMOIY GAZETASI

2001 YIL 17 APREL ◆ SESHANBA ◆ № 46 (26.748)

СУРАТЛАРДА — ЎЗБЕКИСТОН

Токиодаги «Коника» фотосалонида «Ўзбекистон — Буюк ипак йўлидаги мамлакат» номли кўргазма намойиши муваффақиятли якунланди. Унда таниқли фотомусаввир К.Хагиноянинг юздан зиёд иш намуналари намойиш этилди.

Фотокўргазмага ташриф буюрганлар Ўзбекистон ва унинг халқи, меъморий ёдгорликлари, ўлкамизнинг бой ва гўзал табиий иқлим манзаралари билан танишиш, рангоранг суратлар бошловчилигида Буюк ипак йўли шаҳарлари бўйлаб қизиқарли саёҳат қилиш имконига эга бўлдилар.

Ўзбекистон Республикаси Президенти Ислом Каримовнинг мактуби кўргазмага қўйилган суратлар марказида бўлди. Ушбу мактуб муаллифга у нашр этган «Ўзбекистон — Буюк ипак йўлидаги воҳа» номли китобга жавобан мамлакатимиз раҳбаридан келган эди.

К.Хагиноя мазкур китобни ўзининг чуқур ҳурмат-эҳтиромини билдириб, муаллифлик дастхати билан Буюк ипак йўли анъаналарини ривожлантиришга қўшаётган салмоқли ҳиссаси учун Ўзбекистон Президенти номига йўллаган эди.

Мактубда жумладан шундай дейилади:

«Ҳурматли Хагиноя жаноблари,

«Ўзбекистон — Буюк ипак йўлидаги воҳа» номли китобингиз учун ўзимнинг самимий миннатдорлигимни изҳор этаман. Китобнинг мазмуни, унинг ғоят чиройли безалиши, ўзбек халқи ҳаётининг турли қирралари акс этган суратлар маҳорат билан танлаб олингани менда катта таассурот қолдирди.

Ишончим комилки, кенг япон жамоатчилигини ўзбек халқининг маданий-тарихий меросларини билан таништирувчи китобингиз Ўзбекистон ва Япония ўртасидаги маданий ҳамкорликни чуқурлаштириш ишига катта ҳисса қўшади».

Таниқли санъат ихлосмандлари қаторида Япония императорининг қизи, малика Саяко ҳам кўргазмага ташриф буюриб, Буюк ипак йўлининг ривожланиши тарихига, жумладан, Ўзбекистон маданияти ва тарихига чуқур қизиқиш билдирди. У мўъжизакор ва кишини ўзига мафтун этувчи ўзбек замини гўзаллигини кўрсатиб бера олган япон фото устасининг санъатини юқори баҳолади.

Кўргазма К.Хагиноянинг япон ёзувчиси Т.Секи билан мамлакатимизда бўлишининг ижодий ҳисоботи тарзида кечди, дейиш мумкин.

■ **М. ЗОҲИДОВ, «Жаҳон» АА, Токио.**

НАВБАТ РЕСПУБЛИКА КЎРИГИГА

Навоийда «Ташаббус-2001» кўрик-танловининг вилоят босқичи ўтказилди. Унда шаҳар ва туман танловлари ғолибларидан ўттиз нафари қатнашди. Германиянинг «Бероплан» ҳамда ГМБХ фирмалари билан ҳамкорликда замонавий пиво турларини тайёрлаётган «Навоий-инвест» фирмаси зафар қучди. Шунингдек, нуроталик ишбилармон Ортиқбой Эсонов билан Қизилтепадаги «Қўзижон» фермер хўжалиги ҳам танловда совринли ўринларни эгаллашди. Энди ғолиблар республика танловида иштирок этадилар.

■ **Музаффар ШАРОПОВ**

ЁЗУВЧИ ЎЙЛАРИ

Ёшлар масалаларига бағишлаб ўтказилган мажлисда Президент Ислом Каримов ижод аҳли олдига жуда нозик ва ҳаётий бир вазифани қўйди: «Юртимизнинг қиёфасини тубдан ўзгартиришга муносиб ҳисса қўшаётган, ўзининг самарали меҳнати, илм-фан, ижод ва санъатда қўлга киритаётган ютуқлари билан бошқаларга ибрат бўлаётган, Ватанимиз ҳимояси, сарҳадларимиз дахлсизлиги, юрт тинчлигини таъминлашда жонини ҳам аямайдиган ўғлонларимизнинг мардона чеҳрасини, уларнинг бадиий сиймосини биз қаерда кўриб мамнун бўлишимиз мумкин?»

Юртбошимизнинг асосли бир йигит-қизимиз амалга оширганини, улар қандай жонбозлик кўрсатганини деярли билмаймиз. Ўша бунёдкор замондошларимиз ҳақида кенг жамоатчилик ҳам атрофлича тасаввурга эга эмас. Чунки уларнинг хизматлари очиб берилгани йўқ. Бунинг сабаби шу билан изоҳланадики, биз — ижод аҳли ҳаётдан анча орқада қолиб кетдик, чунки жараёнларга кам аралашяпмиз. Натижада халқимизнинг пешқадам меҳнаткаш кучларини бунёдкорликка сафарбар этишдек машаққатли ишда иштирокимиз деярли сезилмаяпти. Мана шунинг оқибати сифатида юртимиздаги улуғвор ишлар гўёки ўз-ўзидан бўлиб қолаётгандек тасаввур ҳосил бўлмоқда.

Ҳолбуки, ҳар бир ўзгариш жуда кўп ўйланишни, уйқусиз кечаларда изланишни ва жасоратни тақозо этади. Ҳар биримиз жуда яхши биламизки, ҳаётда ҳеч бир нарса ўз-ўзидан бўлиб қолмайди.

Бугунги серфайз, жозибали пойтахтимизни бундан ўн йил олдинги нотинч ва бесаранжом шаҳарга қиёслаш мумкинми, ахир? Ундаги беқиёс ўзгаришларни, ҳам шарқона, ҳам ғарбона меъморчилик анъаналари уйғунлашиб кетган замонавий, осмонўпар янги кошоналарни айтмай қўя қолайлик, Тошкентдан чиқиб, Фарғона водийси сари йўл олсангиз, қайдадир биринчи ғишт ишга туширилган янги темир йўл тармоқлари ҳақида гапирмай қўя қолай, қанчадан-қанча қишлоқларимизда замонавий тиббий марказлар, кўркам гузарлар, академик лицей ва коллежлар, кичик корхоналар қад ростладики, бу ишларни қилиш учун озмунча маблағ, озмунча фидойилик талаб этилмайди. Қанча улуғларимизнинг қадр-қиммати тикланди, ҳоки-поклари зиёратгоҳга айлантирилди, қадимий шаҳарларимизнинг тўйлари эса дунё миқёсида тантана қилинди. Елкамизни қисиб яшаган эски замонларда бу қадар кўламли ишларни амалга ошириш учун бир инсоннинг умри етмас эди, албатта.

Ҳаёт шиддат билан ўзгармоқда, шу билан бирга ҳар биримиз ҳам ўзгармоқдамиз. Жуда камдан-кам кишига насиб этадиган бундай тарихий жараён иштирокчиси бўлиш ҳам бир давлат, албатта. Чунки озодлик ва эркинликни орзу қилган, шу йўлда курашган қанчадан-қанча Беҳбудийлар, Чўлпонлар, Фитратлар бу кунларга етиб кела олмай армон билан ўтиб кетишди.

Мана шулар ҳақида ўйлаганда, биз — қалам аҳли ҳақиқатан ҳам даврдан орқада қолиб кетмаяпмизми, деган хаёлга борасан киши. Албатта, вақти-соати билан мамлакатимиздаги буюк

ЗАМОНАМИЗ ҚАҲРАМОНЛАРИ

УЛАР СИЗ БИЛАН БИЗНИНГ ОРАМИЗДА

талаби бир воқеани ёдимга солди. Ўтган йили ёзда Сиднейда бўлиб ўтган олимпиада ўйинларини ер юзидаги жами одамлар қатори ўзимиз ҳам кўз узмай кузатиб бордик. Олимпиаданинг биринчи олтин медалини сувда сузиш баҳсларида украиналик хушбичим қиз қўлга киритганида жуда кўпчилик каби мен ҳам ҳаяжонланиб кетдим. Чунки, ҳар қалай, унча бегона эмас, ўзимиз билан олдинма-кетин мустақилликка чиққан бир давлатнинг довруғи дунёга таралса, хурсанд бўласан-да, киши. Эртаси куни мана шу қизча аслида Ўзбекистонда туғилиб ўсгани, бир-икки йил аввал Киевга кўчиб кетгани ҳақида гап чиқди. Шуни эшитиб, афсусландим. Орадан кунлар ўтди. Вақт ўтган сари бир мен эмас, жуда кўпчилик ҳаяжонлана бошлади. Олимпиаданинг охирги кунлари: «Наҳотки, Ўзбекистонимиздан битта ҳам чемпион чиқмаса?!» — деб кайфиятимиз тушиб кетгани ҳам бор ҳақиқатдир. Худди шундай бир пайтда «Муҳаммадқодир чемпион бўлибди!» — деган хушхабар яшин тезлигида бутун мамлакатга ёйилди.

Қаддимиз кўтарилди. Биз ҳам ҳеч кимдан кам эмаслигимизни яна бир марта дунёга намойиш этдик. Ўша ҳаяжонли лаҳзаларда, тенгсиз курашда халқимиз шаънини мардона ҳимоя қилиб, байроғимиз ва ғуруримизни баланд кўтарган бу танти йигитни ҳар биримиз бошимизга кўтаришга тайёр эдик.

Яқинда эса каратэ ва шахмат бўйича дунё миқёсида ўтказилган баҳсларда мамлакатимиз терма жамоалари ғолибликни қўлга киритдилар. Бу қувончли ҳодиса қайсидир жиҳати билан Қамчиқ довонидаги улуғвор ер ости йўллари, пойтахтимиздаги салобатли кўприклар, Шўртан ва Қоровулбозорда барпо этилган маҳобатли иншоотларни ёдга солади. Чунки бу улкан корхоналар қисқа вақт ичида қад ростлади ва ишга туширилди, бугун мамлакатимиз салоҳиятини юксалтириб, қудратимизга қудрат қўшмоқда, аммо гапнинг очиғини айтганда, Юртбошимиз ташаббуси билан бошланган бу ишларни қайси қўйилган, қайдадир қурилиши ниҳоясига етган кўркам ва муҳташам иморатларни, катта йўлнинг икки тарафидаги фавқулодда ўзгаришларни, Қамчиқ довонидаги ҳавас қилгулик даражада кенг ва равон ер ости, ер усти йўлларини кўриб кўзингиз қувонади. Шунда беихтиёр мана шу ҳақда, болаларимизга, невараларимизга насиб этажак файзли ҳаёт ҳақида ўйлаб қоласиз. Улар сиз билан биз бошимиздан кечирган қийинчиликларни кўрмайди. Улар тамомила бошқача яшайди.

Олислардан Ватанни улуғловчи қўшиқ таралади ва у кўнглингизга ажиб бир виқор ва шукуҳ бағишлайди.

«Келажак авлод мустақиллигимиз осонликча қўлга киритилмагани, бу ишлар, қурилишлар ўз-ўзидан бўлмаганини билиши керакку, ахир», — деб ўйлайман. Шунда бундан ўн йил олдинги бесаранжом вазият, мен ўзим гувоҳ бўлган Ўш ва Ўзган воқеалари бир-бир хаёлимдан ўтади. Ўша оғир фожиалар, ғазабга минган одамларнинг денгиздек чайқалиб мамлакатимиз сарҳадларига бориши, Президентимизнинг кечаю кундуз оёқда туриб, уларни тинчлантириш учун жонини жабборга бериши куни кечагидек ҳамон кўз ўнгимда. Бугун бутун мамлакат ҳаётига файз олиб кираётган буюк бунёдкорлик ўша — вайронкор руҳ ҳукм сурган нотинч ва машаққатли йилларда Юртбошимиз томонидан қатъият билан бошланган ишларнинг амалий натижаси эмасми?!

Истиқлол даврида кўпдан-кўп қишлоқларимизга тоза ичимлик суви кириб борди. Ўчоқларда табиий газ ёна бошлади.

Бир парча ердан бир неча марта ҳосил олишга, дон етиштиришга, эмин-эркин ишлашга ва яшашга ўргандик. «Мана шу юрт, мана шу замин бизга отамерос, унинг хўжайини ўзимиз!» — деган мўътабар туйғу қалбларда шаклланди.

Мен бугун йўқ ердан бунёд этилган автомобиль саноати, тобора ўсиб-улғаяётган олтин саноати, нефть маҳсулотлари ишлаб чиқаришдаги юксалишлар, куни кеча ўзгаришлар улкан асарларга мавзу бўлади. Лекин ҳозир, менинг билишимча, мана шунга замин яратадиган публицистик асарлар ёзмоқ, турли соҳалардаги бунёдкорлик ишларини изчил таҳлилий асосда кўрсатиб бермоқ даркор. Олдингдан оққан сувнинг қадри йўқ деганларидек, бугун қўл қовуштириб қараб туриш ҳам мустақиллигимизни ҳимоясиз қолдириш билан баробардир. Давримизнинг фидойилари ғайрат-шижоати ва интилишларини биз очиб бермасак, уларнинг ибратли фаолиятини улуғламасак, ёшларимизни яратувчиликка йўналтирмасак, фарзандларимизни тарбиялашдек муҳим аҳамиятга молик ишни ўз ҳолига ташлаб қўйган бўламиз. Тўғри, бу борада журналист укаларимиз сезиларли даражада ҳаракат қилаяптилар, аммо журналистнинг ёзгани бошқа, ёзувчининг ўтли сўзи бошқа. Агар фидойилик очиб берилмаса, у ўз таъсирчанлигини йўқотади. Меҳр ва муҳаббат билан тасвирланмаган қаҳрамон кўнгилдан жой олмайди, унутилади. Бугун ҳаётнинг ўзи ҳар биримиздан жиддий муносабатни ва жиддий тадқиқ этишни тақозо этмоқда.

Шу маънода газеталаримиз таҳририятлари йирик қурилишларга, улкан ва янги корхоналарга ёзувчиларимиз сафарларини ташкил этса, нур устига нур бўлар эди. Биз ўз замондошларимизнинг ёрқин сиймоларини яратиш учун ҳаётнинг ички қатламларига чуқур кириб боришимиз, энг аввало, она-юртимизни, озодлигимизни ардоқлашимиз, унинг буюк келажаги йўлида фидокорона ишлар қилаётган ўз юртдошларимизни астойдил севишимиз, қадрлашимиз, уларнинг бой маънавий дунёси, ибратли хислат ва фазилатларини ҳаётий бўёқларда жонли ифода этиб беришимиз даркор.

Бизнинг бирламчи вазифамиз мана шундан иборат, деб биламан.

■ **Одил ЁҚУБОВ, Ўзбекистон халқ ёзувчиси**

ФРАНЦИЯЛИК СЕНАТОРЛАР ТАШРИФИ

Ўзбекистон эндиликда Франция томонидан бериладиган имтиёзли кредитлардан фойдаланади, деб маълум қилди Франция Сенати ҳузуридаги ташқи ишлар, қуролли кучлари ва мудофаа комиссиясининг раиси жаноб Ксаве де Вилпен. У республикамизга ишчи визити билан ташриф буюрган мазкур комиссияга етакчилик қилаётир.

— Ўзбекистон молиялаштириш масалаларида Франция томонидан алоҳида эътибор берилаётган мамлакатлар рўйхатига кирган, — деди К. Вилпен. Ҳозирча бу рўйхатга Марказий Осиё минтақасидан фақат икки давлат (иккинчиси Қозоғистон) кирган бўлиб, бу мамлакатлар ҳақиқатан ҳам эркин бозор муносабатларига ўтиш босқичида турибди. Томонлар аниқ лойиҳалар ва таклифларни Франция иқтисодиёт вазирлиги вакилларининг Тошкентга ташрифи давомида муҳокама қилишади. Ушбу ташриф шу йилнинг июль ойида режалаштириляпти.

Сенатор, шунингдек, анжуманда минтақа хавфсизлиги масалаларига ҳам тўхталиб, ушбу муаммолар Франция ҳукуматини ҳам ташвишлантираётганини қайд этди. Террорчилик ва экстремизмга барҳам бериш юзасидан ҳамкорлик қилиш борасида Ўзбекистон билан ўзаро бир қарорга келинди.

Сенаторнинг айтишича, улар Тошкентга келишиб, Франция Президенти Жак Ширакнинг мактубини Ўзбекистон Президенти Ислом Каримовга топширишди. Республика Вазирлар Маҳкамаси, Олий Мажлиси, Ташқи ишлар вазирлиги ва бошқа идораларда учрашувлар ўтказилди.

■ **«Туркистон-ПРЕСС»**

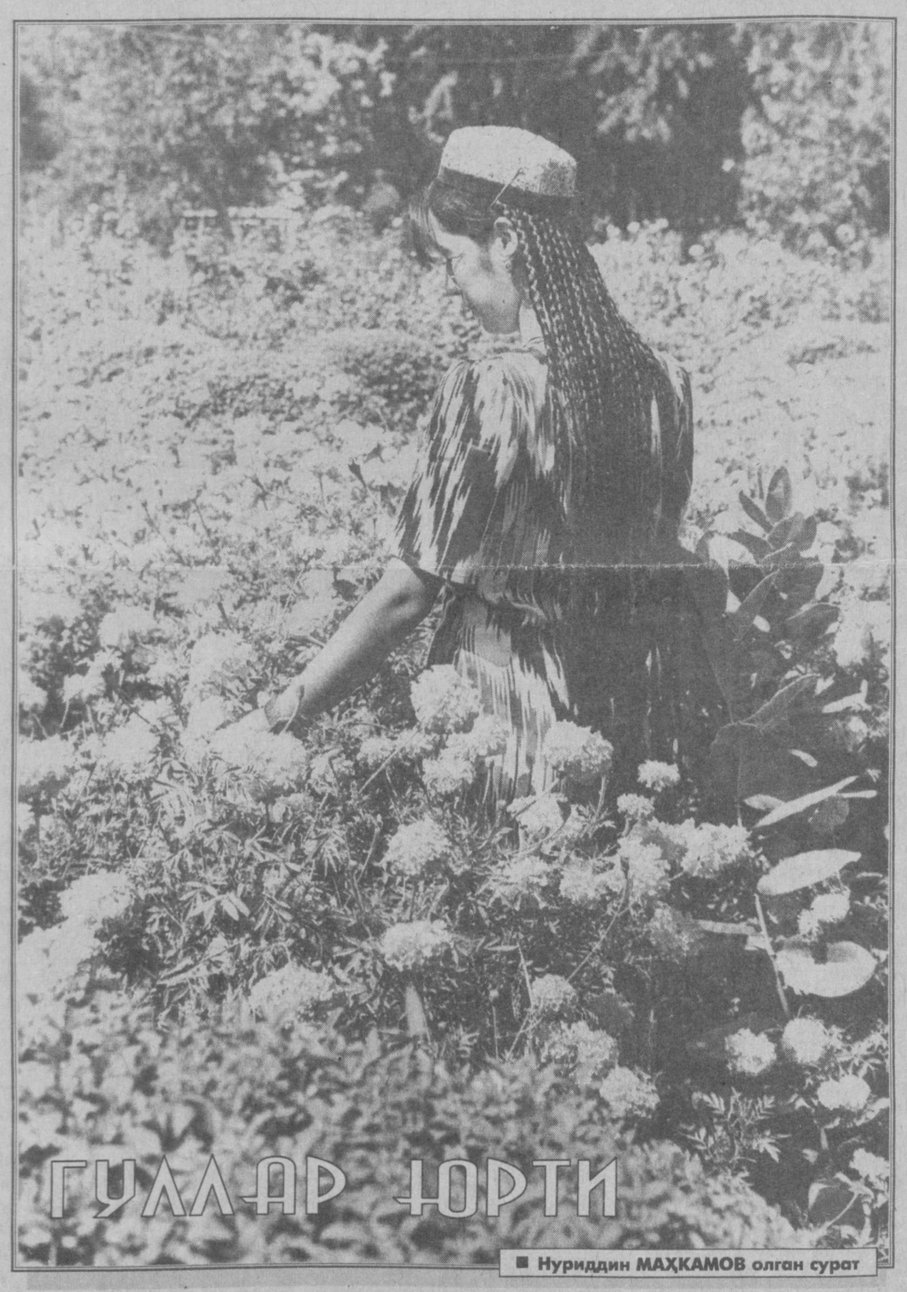

■ **Нуриддин МАҲКАМОВ олган сурат**

МАКТАБ УЧУН МЕБЕЛЛАР

Қашқадарё вилояти мактабларида айни пайтда 1,2 миллиард сўмликдан ортиқ мактаб мебеллари, доскалар етишмаётгани туфайли четдан қиммат нархда олиб келмасдан вилоятнинг ўзида ясаш режалари таклиф қилинганди. Ана шу тадбирлар амалга оша бошлади. «Шаҳрисабзмебель» акциядорлик жамияти мактаб ва коллежлар учун стол, стуллар ишлаб чиқариш бўйича 200 миллион сўмлик буюртма олди.

Аслида бу корхонада шу кун талаблари асосида мебель ишлаб чиқарилмаётганлиги катта йиғинларда айтилган. Шаҳрисабзлик усталар бу нуқсонларни тугатиш йўлида астойдил меҳнат қилишмоқда. Агар ўтган йили вилоят бўйича 58 миллион сўмликдан ошиқ мебель ишлаб чиқарилган бўлса, шундан 98,2 фоизи корхонанинг ҳиссасидир. 9 миллион 400 минг сўм соф фойда олиниб, шундан 500 минг сўмлик дивиденд тўланганлиги ҳам қолоқликдан чиқа бошлаганларини далиллайди. Мактаб учун мебеллар ясашга киришганлари эса юксалиш сари яна бир дадил қадамдир.

■ **Юнус УЗОҚОВ, «Ўзбекистон овози» мухбири**

ЎЗБЕКИСТОН РЕСПУБЛИКАСИ МАРКАЗИЙ БАНКИ АХБОРОТИ

*Ўзбекистон Республикаси Марказий банки 2001 йил 17 апрелдан бошлаб валюта операциялари бўйича бухгалтерия ҳисоби, статистик ва бошқа ҳисоботларни юритиш, шунингдек, божхона тўловлари учун хорижий валюталарнинг сўмга нисбатан қуйидаги қийматини белгилади: */*

1 Австралия доллари	175,69
1 Австрия шиллинги	22,37
1 Англия фунт стерлинги	496,69
10 Бельгия франки	76,32
1 Голландия гульдени	139,70
10 Греция драхмаси	9,04
1 Дания кронаси	41,11
1 БАА дирхами	94,09
1 АҚШ доллари	345,57
1 Миср фунти	88,88
10 Испания песети	18,50
100 Италия лираси	15,90
1 Канада доллари	221,24
1 Хитой юани	41,75
10 Люксембург франки	76,32
1 Малайзия рингтити	90,95
1 Германия маркаси	157,41
1 Польша злотийси	86,25
1 СДР	437,54
1000 Туркия лираси	0,29
1 Финляндия маркаси	51,78
1 Франция франки	46,93
1 Швейцария франки	202,44
1 ЕВРО	307,87
10 Жанубий Корея вони	2,61
10 Япония иенаси	27,83
1 Россия рубли	11,99
1 Украина гривнаси	63,78

**/ Валюта қийматини белгилаш чоғида Ўзбекистон Республикаси Марказий банки мазкур валюталарни ушбу қийматда сотиш ёки сотиб олиш мажбуриятини олмаган.*

ГАЗЕТАДА БОСИЛМАДИ, АММО...

ТИББИЙ КЎРИКДАН ЎТМОҚДА

Сирдарё вилоят Сирдарё туман «Ҳақиқат» жамоа хўжалиги Боғора қишлоғида яшовчи фуқаро Улуғмуратов Баширнинг жияни Холдаров Эргаш ички ишлар идораларига қабул қилинмаётганлиги ва ушбу масалада амалий ёрдам беришни сўраб «Ўзбекистон овози» редакциясига йўллаган аризасини атрофлича кўриб чиқиш тўғрисидаги таҳририятдан келган хатга асосан Ўзбекистон Республикаси Ички ишлар вазирлигида аризагўйнинг важлари белгиланган тартибда ўрганиб чиқилди.

Шуни маълум қиламизки, фуқаро Б. Улуғмуратов жияни Э. Холдаровнинг ички ишлар идораларига қабул қилинмаётганлигини билдириб, аризалар билан Ўзбекистон телевидениеси ва радиоси таҳририятларига ҳам мурожаат этган. Унинг аризалари ўрнатилган тартибда Сирдарё вилояти ички ишлар бошқармасига юборилганлиги туфайли вилоят ички ишлар бошқармаси шахсий таркиб билан ишлаш комиссиясининг 2001 йил 12 февралдаги йиғилишида Б.Улуғмуратов ва унинг жияни Э. Холдаровнинг бевосита иштирокида кўриб чиқилган. Йиғилиш жараёнида улар вилоят ички ишлар бошқармаси кадрлар билан ишлаш бўлимига биринчи маротаба мурожаат этаётганликлари аниқланган.

Ушбу ўтказилган йиғилишда уларга ички ишлар идоралари хизматига вазирликнинг амалда қўлланилаётган буйруқ-талабларига асосан қабул қилиш тартиби тушунтириб ўтилган. Аризачи ва унинг жияни ички ишлар идораларига қабул қилиш тартибини тўғри тушуниб олганликларини ва уларнинг ҳеч қандай эътирозлари йўқлиги ҳақида йиғилишда маълум қилдилар.

Юқорида баён этилганларни инобатга олиб, фуқаро Б. Улуғмуратовнинг жияни Э. Холдаровга ички ишлар идоралари хизматига қабул қилиниши учун Ички ишлар вазирлигининг амалдаги меъёрий ҳужжатлари талабларига асосан тиббий кўрикдан ўтишга йўлланма берилганлигини ва у ҳозирда тиббий кўрикдан ўтаётганлигини маълум қиламиз.

Бу ҳақда аризачига ўрнатилган тартибда маълум қилинди.

■ **Ўзбекистон Республикаси ички ишлар вазирининг ўринбосари Б. СИДИҚОВ**

«ЎЗБЕКИСТОН ОВОЗИ»ГА ЖАВОБ БЕРАДИЛАР

«ЗАРАБОҒ ОБОД БЎЛАРМИШ»

«Ўзбекистон овози» газетасининг 2001 йил 15 февраль сонида чоп этилган «Зарабоғ обод бўлармиш» сарлавҳали мақолани атрофлича ўрганиб чиқиб, қуйидагиларни маълум қиламиз.

Текшириш жараёнида «Пошхўрт», «Учёғоч», «Зарабоғ» қишлоқлари учун 1998 йилда давлат бюджетидан маблағ ажратилиб, 50 км. ўрнига 22 км. сув қувурлари ўтказилганлиги, ҳозирги кунда маҳаллий бюджетда маблағ танқислиги сабабли ҳамда 32-мактаб биноси қурилиши ҳам худди шу сабабга кўра вақтинчалик тўхтатилганлиги аниқланди ва ушбу муаммоларни бартараф этиш юзасидан ҳомий ташкилотлар ҳамда аҳоли маблағини жалб қилган ҳолда туман ҳокимлиги томонидан тугатиш чоралари кўрилмоқда.

■ **Сурхондарё вилоят ҳокимининг ўринбосари Р. НУРАЛИЕВ**

ЖАҲОН ТЕХНОЛОГИЯСИ — ТАРАҚҚИЁТ ЙЎЛИ

УЛУҒ НИЯТ

Мустақиллигимизнинг биз кўникиб улгурган, лекин нафсиламбрини айтганда, аҳамиятини баҳолаш қийин самараларидан бири бу — ҳаётимизга кундан-кун компьютерлар кириб бораётгани.

Бу ҳақда холис тасаввурга эга бўлиш учун яқин мозийга мурожаат этайлик. Собиқ СССР билан АҚШ ўртасида техника ва технологияда, айниқса, ҳарбий аҳамиятга молик соҳаларда ашаддий рақобат ва беаёв мусобақа мавжуд эди. Ҳарбий устунликка эришишда компьютерларнинг ролини англаш қийин эмас — ахир ракеталар ҳам, сунъий йўлдошлар ҳам, ҳозирги ҳарбий самолётлар, кемалар, ҳатто танклар ҳам компьютерсиз самара бермайди. 80-йилларга келиб ана шу стратегик соҳада собиқ СССР АҚШдан ўн йилларча ортда қолиб кетгани мутахассисларга маълум. Қиёслаш учун бир мисол: собиқ СССРнинг 1989 йилда Ленин мукофотига лойиқ топилган (яъни энг замонавий) «Искра-266» русумли шахсий компьютери Японияннинг болаларига ўйинчоқ сифатида чиқарилган «Ямаха» компьютерига нисбатан ҳам ҳар томонлама қолоқ эди! Ҳолбуки, ўша даврдаёқ IBM ва «Макинтош» русумидаги кучли шахсий компьютерлар АҚШда юз минглаб сотила бошлаган, иш юритиш, таълим, ишлаб чиқаришда, ҳатто хонадонларгача ёппасига компьютерлаштириш жараёни авж олиб улгурган. Икки қарама-қарши лагерь ўртасидаги ҳарбий-сиёсий рақобат туфайли капиталистик мамлакатларда ишланган компьютерлар социалистик мамлакатларга сотилмас эди. Собиқ СССР бошлиқ социалистик мамлакатлар эса ўз шахсий компьютерларини ишлаб чиқаришни йўлга қўйишга уринган-у, аммо юқоридаги мисолдан кўриниб турибдики, бу ишни уддалай олган деб бўлмайди. Собиқ совет саноати маҳсулотларининг, масалан, телевизор ва магнитофонларининг сифатини эслайлик. Ўша пайтда ҳатто шундай латифа тўқилган: совет микрокалькуляторлари катталиги жиҳатидан дунёда биринчи ўринда туради! Компьютерларни «зарбдор меҳнат билан режани бажариш ва ошириб бажариш» усули билан ишлаб чиқариб бўлмайди-да. Телевизорку сифатсиз бўлса ҳам нималарнидир кўрсатиши мумкин, компьютернинг минглаб унсурлари орасида биттаси сифатсиз бўлса ҳам умуман ишламайди.

Мустақиллик туфайли республикамизга бошқа замонавий ахборот воситалари қатори энг илғор шахсий компьютерлар кириб кела бошлади ва жамият ҳаётининг турли соҳаларини компьютерлаштириш учун кенг йўл очилди. Бу эса тараққиётнинг калити эканлиги энди ҳаммага беш бармоқдай аён.

Шуни алоҳида ифтихор билан қайд этиш лозимки, бугун ҳаётимизнинг кун тартибига шунчаки компьютерлаштириш, яъни тайёр компьютерларни сотиб олиш ва жорий қилиш масаласи билан чекланилмай, балки мутаносиб ишлаб чиқариш савиясини таъминловчи технологияни олиб келиш ва ривожлантириш вазифаси қўйилмоқда. Президент Ислом Каримовнинг Германия Федератив Республикасига сафари дастурига йирик электрон саноати корхонаси бўлган «Сименс» мажмуасига қарашли «Инфинеон» фирмасига ташриф этилиши, ташриф чоғида фирма раҳбарларига илғор замонавий технологияни республикамизга олиб кириш, бунинг учун уларга барча шарт-шароит яратиб берилиши ҳақидаги таклифи кишини ёруғ хаёлларга етаклади. Ҳа, бу жуда узоқни кўзлаган улуғ ният бўлди. У халқлар ўртасидаги мураккаб ва жадал иқтисодий пойгада тенг ҳуқуқли аъзо бўлиб иштирок этаётган мустақил Ўзбекистоннинг истиқболи йўлидаги улуғвор мақсад ифодасидир.

Зар қадрига заргар етади, дейдилар. Компьютерни ишлатиб кўрмаган одам «Бу ҳам бир машина-да» деб қўя қолиши мумкин. Лекин компьютер ҳозиргача инсон зоти ихтиро қилган барча янгиликни тарозида босадиган ихтиродир. АҚШлик таниқли олим Э. Тоффлер инсоният тарихини уч босқичга бўлиб, биринчи босқични қишлоқ хўжалиги цивилизацияси, иккинчи босқични саноат цивилизацияси, учинчи босқични эса ахборот цивилизацияси, деб баҳолайди. Сўнгги босқич моҳиятан «компьютерлашиш» цивилизацияси демакдир. Албатта, бугун Ер курраси оз бўлса-да, ибтидоий жамоа тузумида яшаётган қабилалар сақланган, талай халқлар ҳамон «қишлоқ хўжалиги босқичи»дан чиқиб кетолганича йўқ. Лекин иккинчи — «саноат» босқичи ҳам бугунги тараққиёт учун кифоя эмас экан. XXI асрда давлатлар, миллатларнинг мавқеи уларнинг «учинчи босқич»даги даражасига қараб белгиланади. Президентимизнинг «Инфинеон» ишбилармонларининг Ўзбекистонга келиб ишлашга рағбатини ана шу нуқтаи назардан тушунсак тўғри бўлади.

Гап компьютердай «ақлли машиналар» ишлаб чиқаришнинг ўзида ҳам эмас. Гап — мана шундай маҳсулотларни ишлаб чиқара олиш салоҳиятига эришишда. Зеро, биринчидан, бунинг учун энг замонавий асбоб-ускуна билан жиҳозланган саноат корхонаси қуриш зарурки, шунинг ўзиёқ тараққиётда салмоқли қадам бўлади. Иккинчидан, инсон тасаввурига сиғмайдиган (миллиметрнинг мингдан бир улушлари даражасидаги) аниқликни таъминлайдиган технология ўзлаштирилади. Учинчидан, юқори малакали кадрлар тайёрлаш яна бир поғонага кўтарилади. Тўртинчидан, энг юксак талабларга жавоб берувчи, таъбир жоиз бўлса, немисча меҳнат интизоми жорий бўлади.

Мустақиллигимизнинг бешинчи йилида Асака автомобиль заводи қурилиб ишга туширилиши жамиятимизда қандай иқтисодий-ижтимоий аҳамиятга эга бўлган бўлса, Президентимизнинг янги нияти яна ҳам улуғворроқ марраларга йўналганига шоҳидмиз. Бу ният рўёбга чиқишига тилакдошмиз ва унга ишонамиз. Албатта, бунинг учун тилакдош бўлишнинг ўзи кам. Улуғ ният шунга яраша ҳаракат ва заҳмат талаб этади, ҳукумат мутасаддиларидан, молиячилардан, олимлардан, тадбиркорлардан, талабалардан, ҳатто оддий информатика ўқитувчиларидан — барчабарчадан.

Германияга сафар чоғида бир неча мезбонлар ўз сўзларида Европа математика фанини юртимиздан етишиб чиққан олимлардан ўрганганларини таъкидладилар. Биз буни алоҳида ифтихор туйғуси билан эшитдик. Ўрни келганда яна бир эслаб ўтиш жоизки, буюк ватандошимиз Муҳаммад ибн Мусо ал-Хоразмий нафақат алгебра фанининг яратувчиси, дунё халқларини ўнли саноқ системаси билан ишлашга (жўн қилиб айтганда тўрт амалга) ўргатган устоз, айни пайтда янги тафаккур усули — алгоритмик мушоҳада ихтирочиси ҳам. Алгоритм тушунчасида алломанинг нисбати — қадимий Хоразм акс этгани бежиз эмас. Умуман, исми фанга атама бўлиб кирган Вольта, Ампер, Рентген каби олимлар қаторида бунга мушарраф бўлган ягона (!) шарқлик олим ал-Хоразмийдир.

Биз бунга алоҳида урғу беришимизнинг боиси шундаки, компьютернинг мияси микропроцессорлар бўлса, компьютерга жон бағишловчи руҳи — алгоритмлар. Фақат компьютер алгоритмлари, фандаги бошқа алгоритмлардан фарқланиши учун программалар — компьютер дастурлари деб юритилади. Шуни қониқиш билан қайд этиш лозимки, республикамизда алгоритмлар назарияси ва программалаштириш соҳасида кучли илмий мактаблар, хорижлик мутахассислар билан баҳслашадиган программачиларимиз мавжуд. Мана шу туфайли, яъни малакали мутахассислар тайёрлаш тизими борлигидан иқтисодиётимизни компьютерлаштириш кадрлар тақчиллигисиз бормоқда. Агар «учинчи цивилизация» йўлидаги эзгу ниятлар амалга ошса, замонавий электрон ускуналар ишлаб чиқариш билан бирга программа индустрияси ҳам жадал ривожланиш йўлига киради. Ахир, қулай ва фойдали программалар билан таъминлансагина компьютер «темир-терсак»дан «ақлли машина»га айланадида! Бугунги кунда программалар ишлаб чиқиш жаҳон иқтисодиётининг энг муҳим, энг сердаромад, энг жадал ривожланаётган соҳасига айланган. Айниқса, у АҚШ миллий даромадини шакллантиришда энг салмоқли соҳа мавқеига чиқди. Программа ишлаб чиқиш, сотиш билан шуғулланувчи «Майкрософт» фирмасининг асосчиси Билл Гейтс дунёнинг энг ёш ва энг бой миллиардери бўлиб қолаётгани ҳам шундан.

Шу ўринда бир мулоҳаза. Агар республикамиздаги энг кучли программачиларнинг бошини қовуштириб, илмий ишлаб чиқариш маркази тузилса, бу марказ олдига жаҳон миқёсида рақобатбардош программалар яратиб халқаро бозорда сотиш вазифаси қўйилса, Президентимизнинг улуғ нияти йўлидаги яна бир қадам бўлар эди. Ҳолбуки, бу катта инвестиция талаб этмайдиган, дарҳол самара берадиган тадбирдир — программачиларга шароит яратилса кифоя. Авлодларимиз томирида ал-Хоразмий, Аҳмад Фарғоний, Улуғбек каби дунёга устозлик қилган аждодларимиз қони оқар экан, ўзбек биллгейтслари ҳам етишиб чиқишига ҳамма асос бор. Бунинг учун ёшларимиз Президентимиз ғояларини ҳаётга татбиқ этишда жонбозлик кўрсатишлари, миллий истиқлол ғоясини амалда ўз ғояларига айлантиришлари талаб этилади.

Замонамиз энг қимматбаҳо ресурс бўлмиш вақт деган омилнинг ҳар бир йилидан унумли фойдаланмаса кеч бўладиган даврдир. Қолаверса, қуражак жамиятимиз ёшларники бўлади, ниятимиз эса — уларга обод ва озод Ватан қолдириш.

■ **Абдулла АЪЗАМОВ**

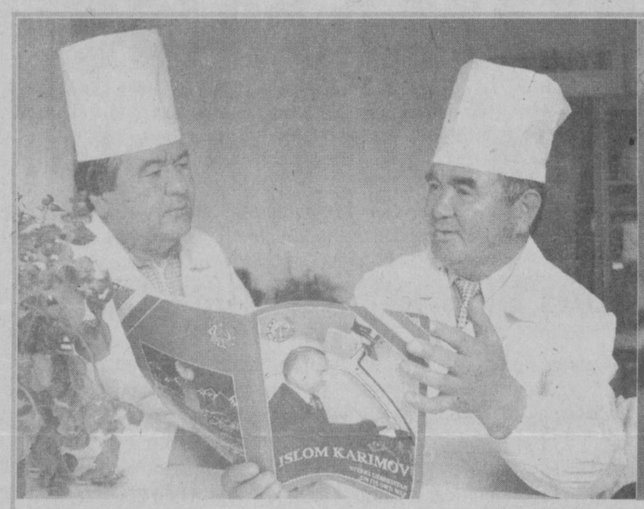

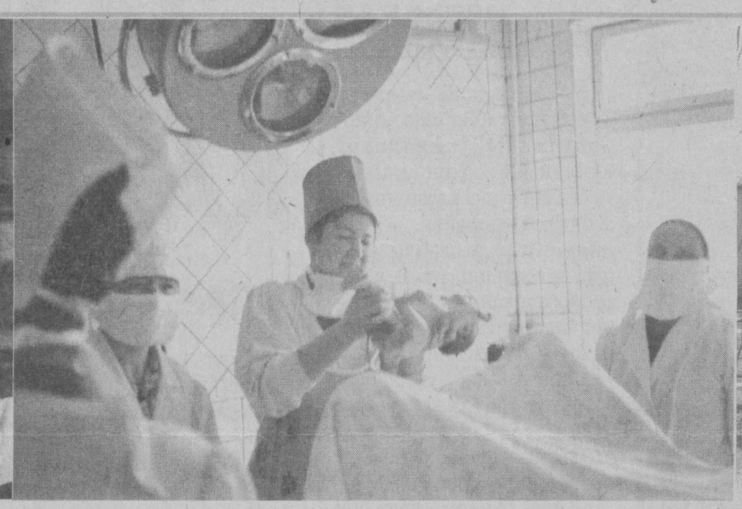

Янгиқўрғон туманида аҳолига тиббий хизмат кўрсатиш йил сайин яхшиланиб бормоқда. Ҳозирда туманда 1 та марказий касалхона ва унинг 6 та қишлоқдаги бўлимлари, 10 та қишлоқ врачлик пункти, 2 та диспансер, 4 та фельдшерлик-акушерлик пункти, болалар стоматология поликлиникаси, 14 та дорихона, 5 та хусусий шифохона фаолият кўрсатмоқда. Касалхоналардаги ўринлар сони эса 835 тани ташкил этади. Малакали шифокорлар сони олдинги йиллардагидан ортиб, шифокорлар 282 нафарга, ўрта тиббиёт ходимлари 1496 нафарга етди.

Амбулатория-поликлиника, жарроҳлик, стационар хизмати кўрсатишдаги ютуқлар ҳам салмоқлидир. Шу билан бирга кўрсатилаётган тез ёрдам хизмати сифатидан кўпчилик мамнун. Яқинда туман марказидаги 1-болалар бўлими биноси қайта таъмир қилиниб, бу ерда вилоят давлат шошилинч тиббий ёрдам илмий марказининг филиали фаолият бошлади. Ана шу мақсад учун 150 миллион сўм маблағ сарфланди. Ҳозирда бу ерда 59 нафар олий ва биринчи тоифали врач, 75 нафар олий ва биринчи тоифали ўрта тиббиёт ходимлари, 38 нафар кичик тиббиёт ва 10 нафар бошқа ходимлар хизмат қилишмоқда.

— Туманимизда турли юқумли касалликларнинг олдини олиш, айниқса, «Оналар ва болалар йили»да фаолиятимизни янада яхшилаш учун барча зарур чораларни кўряпмиз, — дейди туман марказий шифохонаси бош врачи Ҳ. Ўринов. — Бугунги кунда чекка Поромон ва Бекободбоши қишлоқларида кунига 50 нафардан беморни қабул қиладиган қишлоқ врачлик пунктлари қурилмоқда. Улар бугун-эрта фойдаланишга топширилади. Оқтом, Газнон, Сангистон каби қишлоқларда фельдшерлик-акушерлик пунктлари яқин кунлар ичида аҳолига хизмат кўрсата бошлайди.

***Суратларда:** 1. Янгиқўрғон туман марказий касалхонаси бош врачи Ҳусанбой Ўринов ва жарроҳ Асқарали Ўринов. 2. Марказий касалхона туғуруқ бўлимида. 3. Тез тиббий ёрдам марказининг умумий кўриниши. 4. Тез тиббий ёрдам марказининг болалар врачи Лайло Аҳмедова.*

■ **Турғунбек МАҲКАМОВ олган суратлар**

МУРУВВАТ

МЕҲР МАЛИКАСИ

Самимият болалик дунёсидан тетапоянади. Уларнинг олқишиям ўзларидай самимий. Саҳнада виқор билан буюк зотлар — Амир Темур, Сароймулкхонимлар намоён бўлди. Томошабинларга, ён-веримдаги жажжи меҳмонларга қарайман. Нигоҳларида чексиз ҳайрат, тасаввурларига сиққанича тарихни нигоҳларига тўлдирган. Кўзлари Соҳибқиронда. Назаримда, бугунги томошабинлар бошқачароқ, тарихий асариям ўтмишниям, аждодларниям, буюк саркарданиям, беназир маликаниям ўзларига бошқатдан кашф этаётгандай. Улар пойтахтимиздаги 21, 24-меҳрибонлик уйлари, 30-болалар ногиронлик уйи, мактаб-интернатлар тарбияланувчилари, кам таъминланган оилалар фарзандлари, жамоатчилик вакиллари. Соҳибқирон Амир Темур тавалудининг 665 йиллиги муносабати билан Ўзбекистон Халқ демократик партияси Марказий Кенгаши ва «Ўзбекракс» миллий рақс бирлашмаси ҳамкорликда «Темурий маликалар» номли рақс театрини уларга ҳайрия сифатида намойиш этдилар.

Инсон меҳрга ташна. Айниқса, болажонлар. Улар хоҳ кўнгли ўксик болалар бўлсин, хоҳ ота-онаси бағрида ўсаётган болалар бўлсин, барибир биздан, катталардан меҳр-мурувват кутадилар. Ота-онасидан айро ўсаётган болаларга шафқат кўрсатиш эса улуғ савоб. Шулар ҳақида ўйлайман-у, барибир кўзларим яна улар устида сирпанади. Астагина олдимда ўтирган вужуди кўзга айланган, мужгонларида ғилт-ғилт ёш айланаётган қизчанинг диққатини бузгим келмаса-да, сўрайман:

— Сен рақсни яхши кўрасанми? Қаердансан?

У ялт этиб бурилади, кўзларининг туб-тубидаги мунгни яширолмай, бироз бизга тикилиб туради. Кейин бола-болада. Ҳаяжонини ҳайратига йўғириб-йўғириб:

— 24-меҳрибонлик уйиданман. Гулжамол Алимбековаман. Тошкентликман, 11 ёшдаман, учинчи синфда ўқийман. Икки синглим ва мен шу ердамиз.

— Нега бунча ҳаяжондасан? Кўзларингда...

— Қаранг, қаранг, Бибихоним бунчалар меҳрибон малика, шаҳзодаларни ўз онасидайин бошини силаяпти. У менга онадай яқин туюлаяпти. Чиройлилигини, малика, ҳақиқий малика, йўқ, меҳр маликаси экан. Менга шундай имконият берганлар ҳам шундай одамлар. Биласизми, келажакда мен ҳам одамларга яхшилик қиладиган меҳрибон одам бўламан. Мен Сароймулкхонимнинг либосларидай либослар тикиб, бутун дунёга кўз-кўз қиламан.

Қизалоқ астагина биз билан шу узуқ-юлуқ суҳбатида тарбиячи опаларининг меҳрибонлигую тез-тез ҳар хил хайрия тадбирларидан олаётган завқини гапиради.

Назаримда, Бибихонимнинг буюк салтанат, сарой мулкининг бош хонимига айланишининг боиси ҳам шу— бениҳоя олийжаноб қалб эгаси эканлигини ўзим ҳам яна бир карра ҳис қиламан. Яна бир шу меҳрибонлик уйи тарбияланувчиси, 4-синф ўқувчиси,12 ёшли тошкентлик Жасур Кенжаев:

— Катта бўлсам Темур бобомдек ҳарбий саркарда бўлишни орзу қиламан, — деди кўзларида бир олам ишонч билан. Гарчи уни сўроққа, суҳбатга тортмасам-да, у яна қайта: «Генерал бўламан!» деди ғурур билан муштчасини қаттиқ тугиб.

— Болаларнинг маданий тарихий меросимизни чуқур англаб етишида бундай тадбирларнинг аҳамияти катта, — дейди 24-меҳрибонлик уйи тарбиячилари Мамлакат Исмоилова ва Дилфуза Пўлатовалар. — Шаҳсан Юртбошимиз, ҳукуматимиз томонидан тарбияланувчиларимизга жуда катта эътибор берилаяпти. Элимиз саховатпеша.

Дарҳақиқат, саховатпешалик, савоб иш ҳам олийжаноб қалблардан кўчади. Кўнгилларга нур бўлиб кирган аждодларимиз сиймоси шу мурғак қалбларда эзгу ниятлар уйғотгани рост.

Меҳрибонлик уйлари ва мактаб-интернатлар тарбияланувчиларининг тадбирда иштирок этишларини ташкил қилишда ҲДП Собир Раҳимов, Чилонзор, Юнусобод, Шайхонтоҳур туман кенгашлари яқиндан ёрдам бердилар.

■ **Насиба ИСМАТОВА**

МАСЪУЛИЯТСИЗЛИК — АДОЛАТНИНГ ҒАНИМИ

шу туфайли вобкентлик тадбиркор Жўра Ҳожиев жабр кўряпти

Тадбиркорлик ҳаракатини Вобкент туманида биринчи бўлиб Жўра Ҳожиев бошлаб берганини ҳамма яхши эслайди. Ўшанда Жўра ака ҳеч чўчимай «Вобкент-Олмос» хусусий фирмасини тузиб, туманда аҳолига транспорт ва савдо хизмати кўрсатишдаги кемтикликни тўлдираман, дея олдига катта мақсадларни қўйганди. Истиқлол шарофати туфайли уларнинг кўпига эришди. Мамлакатимизнинг йирик мустақиллик иншоотлари — Бухоро нефтни қайта ишлаш заводи, Шўртан кимё мажмуи қурилишларида фирма аъзолари фаол қатнашди. Қийинчиликларни бардош билан енгишга ўрганган ҳар қандай одам ҳам адолатсизликка чидай олмайди. Сансалорлик, қоғозбозлик, лоқайдлик, оворагарчиликлар тадбиркорнинг ҳафсаласини пир қилиши ҳеч гапмас-да.

— Ҳаммаси 1998 йил 10 декабрда Бухоро вилоят давлат мулкини бошқариш ва тадбиркорликни қўллаб-қувватлаш бошқармаси томонидан ўтказилган «кимошди» савдосидан бошланди, — дейди Ж.Ҳожиев. — Ўшанда биз «Бухоросувқурилиш» бошқармасининг 42-кўчма механизациялашган колоннасига тегишли бўлган «КамАЗ-5511» русумли автомашинани 370 минг сўмга сотиб олдик. Бошқармадагилар ушбу мулкни тасдиқловчи 4194-рақамли давлат ордерини қўлимизга тутқазишиб, машинани манзилидан бемалол ҳайдаб кетишингиз мумкин, дейишди.

Минг афсуски, ўшанда бошқармадаги корчалонлар тадбиркорнинг қўйнини пуч енгоққа тўлдиришганди. Машина 42-КМК ҳовлисида хомталаш ҳолда ётарди. Вилоят давлат мулкини бошқариш ва тадбиркорликни қўллаб-қувватлаш бошқармаси мутасаддилари томонидан тузилган далолатномадагидан машинанинг техник ҳолати тубдан фарқ қилади, барча яроқли қисмлар ечиб олинган, двигатель рақами эса бошқа. Ҳолбуки, колонна бошлиғи Р. Остонов машинани сотувга қўйишдан анча илгари — 1998 йил 8 июлда давлат мулкини бошқариш ва тадбиркорликни қўллаб-қувватлаш бошқармасига машинани кўз қорачиғидай сақлаши тўғрисида тилхат ёзиб берганди. Бунинг устига мазкур машина ДАН рўйхатида 42-КМКда эмас, балки Ромитан туманидаги 8-КМК ҳисобида тураркан. Буни машинанинг техник паспорти далиллаб турса-да, «кимошди» савдосида била туриб, чалкашликка йўл қўйишган.

«Вобкент-олмос»чилар 42-КМК раҳбариятига кўп бора мурожаат қилишди. Олган жавоблари қуйидагича бўлди: хоҳласангиз ана машина, бўлмаса... Охири улар чўнтакларидан харажат қилиб, машинани қайта таъмирладилар. Қайта ҳаёт бағишланган машинани ишлатаман дейишса, ДАН дан давлат рақами олиш қийин. «Отангга бор, онангга бор» билан орадан икки йил ўтди. Машина жойидан жилмади. Тоқати тоқ бўлган тадбиркор ушбу ҳолат юзасидан вилоят хўжалик судига даъво аризаси билан мурожаат қилди. У ўз даъволарида Ўзбекистон Республикаси Фуқаролик Кодексининг 14-ва 481- моддаларига асосан 2000 йилнинг 1 августига қадар техник ҳолати соз бўлган машинанинг 17 ой бекор турганлиги, даромад ола билмаганлиги эвазига 3 миллион 867560 сўм зарар кўрганлиги ва ушбу зарарни ундириб бериш ҳамда ДАН органларидан рўйхатдан чиқариб беришни сўраганди.

Ушбу иш юзасидан даъвогарнинг розилиги билан вилоят хўжалик судининг 2000 йил 21 августдаги ажримига асосан вилоят давлат мулкини бошқариш ва тадбиркорликни қўллаб-қувватлаш бошқармаси иккинчи жавобгар сифатида ишга жалб этилди. 2000 йил 24 августда вилоят хўжалик суди судьяси Я. Азимов ҳал қилувчи қарорни чиқарди. Унга асосан даъвогар талаби қаноатлантирилиб, 42-КМК ҳисоб рақамидан «Вобкент-Олмос» фойдасига 1895780 сўм ҳамда давлат мулкини бошқариш ва тадбиркорликни қўллаб-қувватлаш бошқармаси ҳисоб рақамидан ҳам шунча миқдорда пул ундириш белгиланди. Шунингдек, 42-КМК зиммасига машинани ДАН органларидан рўйхатдан чиқариб бериш юклатилди. Аммо, ушбу қарордан вилоят давлат мулкини бошқариш ва тадбиркорликни қўллаб-қувватлаш бошқармаси норози бўлиб, ўз эътирозларини билдирган ҳолда апелляция шикояти келтирди. Орадан бир ой ўтгач, иш хўжалик суди коллегиясида кўрилиб, 11 октябрда ғалати ажрим чиқарилди. Ушбу ажримга биноан фирма фаолиятини ўрганишга 11-ХАТП, 18-АТК ва солиқ инспекцияси мутахассислари жалб этилди. Текшириш устига текшириш, беҳуда тазйиқлар замирида нима ётганини ҳеч ким билмайди. Фирма фаолияти ойнадек равшан бўлишига қарамай, кавлаштириш қарийб бир ой давом этди. Машинани таъмирлашга кетган маблағ учун ҳужжат борми? Қанча соф фойда олгансан? Ва ҳоказо. Ахир, ишламаган машинадан қандай даромад ёки фойда олиш мумкин? Хуллас, асаббузарлик, судга кунора қатнаш кимларгадир керак бўлган-да. 2001 йилнинг 24 январида узоқ тортишувлардан сўнг, даъвогарнинг талабига асосан чўзилган ишга яна қўл урилди.

Вилоят хўжалик суди апелляция ҳайъатининг (раислик этувчи Л. Алиева, судьялари А. Нарзуллаев, Б. Сайфуллаев иштирокида) бўлиб ўтган мажлисида тадбиркорнинг талаби рад этилди. Биринчи инстанциянинг ҳал қилув қарори бекор қилинди.

Энди дўппини ерга қўйиб, ўйлаб кўрайлик. 2000 йил 11 октябрда худди шу тартибдаги мажлисда чиқарилган ажримга асосан 30 ва 31 октябрда 11-ХАТП ва 18-АТК томонидан берилган хулосаларда «КамАЗ» русумли автомашинанинг бир кунлик ўртача даромади шаҳар типида жойларда 16787 сўм, қишлоқ ёки туманларда эса 20144 сўм деб кўрсатилган. Шунга қарамай, апелляция ҳайъати иккала корхонадан берилган ушбу хулосаларни инобатга олмай, негадир уларни яна чақириб, ҳеч қандай ажримсиз, яна фирма фаолиятини ўрганишга жалб этди. Қайта олинган хулосалар эса биринчи даъвогарга тақдим этилмади. Қизиқ, иккала корхонадан хулосалар олинган-у, бироқ 2001 йил 24 январдаги апелляция қарорида кўрсатилмаган. Шу ўринда апелляция ҳайъати қарори қонун асосида чиқарилганми ўзи, деган савол пайдо бўлмайдими?

Яна ажабланарлиси шундаки, вилоят давлат мулкини бошқариш ва тадбиркорликни қўллаб-қувватлаш бошқармаси манфаатини ҳимоя қилган вакил А. Ражабов вилоят давлат солиқ бошқармасида бўлим бошлиғи бўлиб ишлайди. Ҳолбуки, солиқ инспекциясида ишлайдиганлар Ўзбекистон Республикаси Давлат солиқ идораларига ходимларни хизматга қабул қилиш тартиби тўғрисидаги Низомда: солиқ органларида учинчи шахслар иши бўйича ишончли вакиллар ёки вакил бўлиш тақиқланади дейилган.

Айтаверсак гап кўп. Аммо бир нарса аниқки, тадбиркор ҳам моддий, ҳам маънавий зарар кўрган. Бунга ким аниқ жавоб беради?

■ **Даврон БАҲРОНОВ, «Ўзбекистон овози» мухбири**

ХДП МАҲАЛЛИЙ ТАШКИЛОТЛАРИДА

ВАТАН РАВНАҚИ — ҲАММАНИНГ БУРЧИ

Қўлни қўлга бериб, елкамаелка туриб, юртимизда ҳуқуқий демократик давлатни барпо этишга, янада гуллаб-яшнаган мамлакатга айлантиришга ҳар биримиз ҳисса қўшаяпмизми?

Ана шундай саволларга ЎзХДП Янгийўл шаҳар партия кенгашида бўлиб ўтган Тошкент вилоятидаги туман, шаҳар кенгашлари биринчи ва иккинчи котиблари иштирокидаги «Мустақиллик, демократия, сиёсий партиялар ва ёшлар» мавзуидаги семинар-кенгашда атрофлича жавоб изланди.

«Маънавият ва маърифат» маркази Тошкент шаҳар бўлимининг раҳбари С. Салимов ўзининг «Ўзбекистон Республикаси Конституцияси — ҳаётимизнинг асосий Қонуни» номли маърузасида бу масалага кенг тўхталди.

Мазкур семинар-кенгашда иштирок этган Янгийўл шаҳри ҳокими Шуҳрат Қорабоев юртимизда рўй бераётган улкан ўзгаришларни мамлакатимизда қарор топаётган кўппартиялилик билан боғлади. Шунингдек, у Янгийўл шаҳри мисолида ютуқларни кўрсатиб, ижтимоий-иқтисодий ривожланишнинг боришида ҳар бир партия аъзосининг фаол иштироки зарурлигини таъкидлаб ўтди. Янгийўл шаҳар партия кенгаши биринчи котиби Адҳам Маҳмудхонов ушбу фикрларни тўлдириб, аксарият ташкилот ва жамоаларда, бошланғич партия ташкилоти фаолиятидаги ибратли ишлар билан тўпланганларни таништирди.

Шундан сўнг, семинар-кенгаш иштирокчилари шаҳардаги Янгийўл технология коллежи, «Зукко» хусусий корхонаси, «Янгийўл ёғ-мой» акциядорлик жамиятлари ва улардаги партия бошланғич ташкилотлари иш фаолияти билан танишдилар.

ЎзХДП Янгийўл шаҳар кенгашидан давлат ҳокимияти турли даражадаги вакиллик идораларига сайланган депутатлар билан ҳамкорлик, бошланғич ташкилотларнинг оммавий-сиёсий, мафкуравий фаолиятини яхшилаш масалалари Тошкент вилоят кенгаши биринчи котиби Сирожиддин Аъзамовнинг нутқида катта ўрин эгаллади.

Семинар-кенгашда ЎзХДП Марказий Кенгаши котиби Асиддин Рустамов иштирок этди.

■ **Маъмуржон ҚИЁМОВ, «Ўзбекистон овози» мухбири**

ТОШКЕНТ ТРАМВАЙИ 100 ЁШДА

КОНКАЛАРДАН БОШЛАНГАН

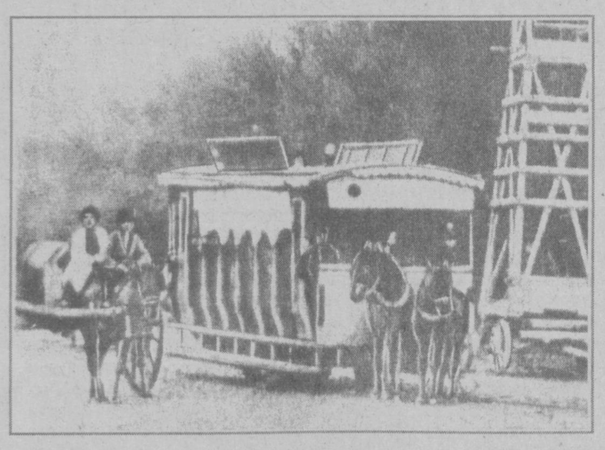

XIX асрнинг охирларида Тошкент кўчалари бўйлаб от қўшилган конка-трамвайларда йўловчиларга хизмат кўрсатишнинг йўлга қўйилиши ўзига хос ҳайрат уйғотган эди. 1896 йил 18 ноябрь куни Тошкент шаҳар бошқармаси Бельгия акциядорлик жамияти билан битим тузган. Унда, жумладан, шундай сўзлар битилган: «Тошкент шаҳар бошқармасининг Бельгия ишончли фуқароси инженер Эдуард Дени билан Тошкент шаҳрида отлиқ темир йўл қуриш ҳақидаги контракт». Пойтахтимизда трамвайлар ҳаракатининг тарихи ана шундай бошланган.

1907 йилда Бельгия акциядорлик жамияти вокзал йўналишида биринчи трамвайни юргизганида конкани томоша қилиш учун бутун шаҳар аҳолиси кўчага чиққан. Одамлар сирли қувват эвазига ҳаракатга келадиган трамвайни кўришганда «ёпирай» деб ёқа ушлашган. Трамвайни эса илк марта Константин Брикаев деган ҳайдовчи Пушкин кўчаси бўйлаб бошқарган. Ўн йил орасида трамвайларда йўловчиларга хизмат кўрсатиш анча мукаммаллашди. Бу даврда 50 та моторли трамвай мавжуд бўлган. 1921 йилдан трамвай хўжалигини тиклашга эътибор қаратилди. 1926 йилда Россия заводидан 10 та моторли, 12 та шатакли вагон олинган. Олти йил ўтиб 42 та моторли, 32 шатакли вагонларда аҳолига хизмат кўрсатилди. Бу даврга келиб йил мобайнида йўловчи ташиш 31 миллиондан 83 миллионга кўпайди. Трамвай йўллар масофаси 42 дан 71 чақиримга узайди. Трамвай ҳайдовчилар орасида маҳаллий миллат вакилларидан Н.Ҳасанбоев, А. Маҳмудбеков, Р Икромовларнинг борлиги ўзига хос ҳунарга ёшларда ҳавас уйғотди. Раҳмонберди Икромов эса жамоадошлари ишониб сайлаган дастлабки раҳбарлардан биридир. У 1930 йили «Тоштрам»га раҳбар этиб тайинланган ва ўз даврида йўловчиларга мадаший хизмат кўрсатиш, таъмирлаш ишларини йўлга қўйиш каби юмушларга эътиборни қаратган. Кадрлар тайёрлашга аҳамият берган. «Энг яхши трамвай учун» танлови ҳам унинг ташаббуси билан бошланган. Шунинг учун ҳам 1935 йилларда йилига 1 миллион 117 минг кишига хизмат кўрсатишга эришилган. Саксонта вагонда ҳаракатлар таъминланган.

4-трамвай йўналиши Чорсугача узайтирилди. Тўқимачилар комбинатидан Хадрагача қатнов ташкил этилди. Бешёғочдан ўтувчи беш чақиримли трамвай йўли қуриш ҳам жадаллашган. 1938 йили Хадрадаги 2-трамвай саройи фойдаланишга топширилган бўлса, 1947 йили Тошкентга троллейбусларнинг келиши йўловчи ташиш хизматини янада яхшиланишида муҳим аҳамият касб этди.

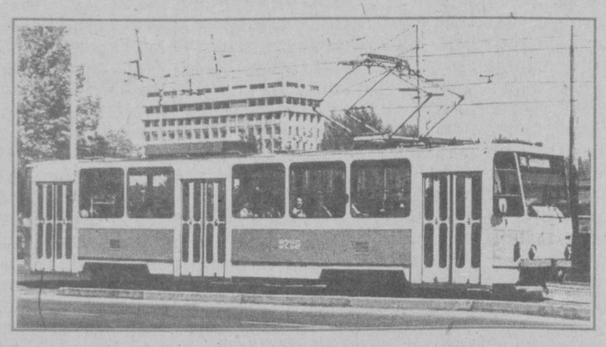

Мустақиллик йилларида аҳолига транспорт хизмати кўрсатиш юксак даражага кўтарилди. 1992 йили «Тошшаҳарйўловчитранс» давлат уюшмаси ташкил этилиб, ягона тизим вужудга келди. Бир сўз билан айтганда, Ўрта Осиёда ягона ҳисобланган трамвай транспорти ҳаракатини янада яхшилаш, йўловчиларга замон талаблари даражасида хизмат кўрсатиш ишлари жаҳон андозаларига мосланмоқда. Ҳозир шаҳар бўйлаб 1091 та автобус, 96 та микроавтобус, 254 та трамвай, 233 троллейбус, 32 метропоездларида хизмат кўрсатилиб, 2,5 миллион йўловчи манзилларига етказилмоқда. Транспортчилар мустақилликнинг 10 йиллигини юксак натижалар билан нишонлашга ҳаракат қилишмоқда.

■ Анвар АЛИМОВ

ДАМ ОЛИШ КУНИ ЯХШИМИ Ё ЁМОНМИ?

Дам олиш кунларининг кўплиги яхшими ёки ёмон? «Эрон нюс» газетасининг ёзишича, мамлакатда турли байрамлар, муҳим саналар сабаб тез-тез дам олиш кунлари эълон қилиб турилиши иқтисодиётга зарар келтираётган эмиш.

ЎТГАН УЧ ОЙДА...

Жорий йилнинг ўтган уч ойи мобайнида Россия чегара хизмати ходимлари томонидан 28 миллион рубл ва 180 минг долларликдан ортиқ контрабанда маҳсулотлари мусодара қилинди.

ФАЗОНИ ЎЗЛАШТИРИШ ЖАДАЛЛАШАДИ

АҚШ қуролли кучлари яқин йилларда фазони ўзлаштиришга янада жадалроқ киришади. АҚШ фазовий қўшинлари қўмондони генерал Ралф Эберҳарднинг айтишича, бу мамлакат миллий хавфсизлиги учун жуда муҳимдир.

ЭНДИ НАВБАТ МЕБЕЛЛАРГА

Латвиялик «учар»лар илгари энг катта даромадни икона ва қадимий санъат асарларини хорижга сотишдан оларди. Бироқ энди бундай нарсалар сони камайиб қолгач, латвияликлар яхшилаб таъмирланган антиквар мебелларни сотишдан кўпроқ фойда кўрмоқда. Бундай мебеллар, айниқса, АҚШда анча харидоргир экан.

МУКОФОТ МАЙАМИДА БЕРИЛАДИ

Лотин Америкаси мусиқаси ижрочиларига бериладиган «Грэмми» мукофотини топшириш маросими Майами шаҳрида ўтказиладиган бўлди.

МАМЛАКАТЛАР, ОДАМЛАР, УРФ-ОДАТЛАР

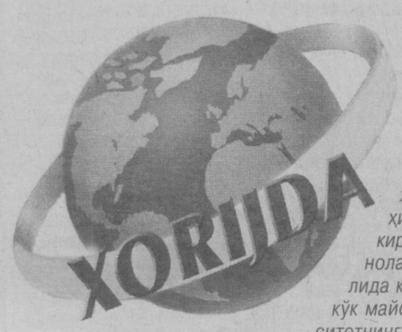

БРИТАНИЯ БОҒИДАГИ БИР ТУП ҚОРА ТОЛ

Лондон ҳозирги замоннинг ўта замонавий, аҳолиси зич жойлашган, кўчаларида машинаю автобуслар ғиж-ғиж, метроси сертармоқ, ҳатто шаҳар бўйлаб бир неча ўнлаб йўналишда темир йўллари ҳам мавжуд бўлган шаҳри азим бўлиши билан биргаликда, кўм-кўк либосларга ўралган чиройли маскан, боғлар шаҳри ҳам экан. Боғ бўлганда ҳам қандай денг — дарахтларида олмахонлар сакраб ўйнашаяпти, кўлларида ўрдагу ғоздан тортиб, оққушларгача сузиб юрибди. Бу боғларга келувчилар ҳақиқий табиат қўйнида дам олишади, ҳордиқ чиқаришади.

Англия боғларининг яна бир хусусияти, уларда доимо тинчлик, сокинлик ҳукмрон. Бу ерда бақир-чақир, шовқин-сурон йўқ, ортиқча иморатлар, кўнгилочар жойлар ҳам қурилавермас экан. Боғлардан бирининг қоқ ўртасида темир синчлардан тикланган, аммо битирилмаган бир иморатга кўзим тушди. Маълум бўлишича, бу ерга пивохона қуришмоқчи бўлишибди. Одамлар: «Дам олишга халақит беради», — деган фикр билан унинг қурилишини тўхтатиб қўйишибди.

Тошкентда боғлар кўп. Улар янада кенгайтирилмоқда, янгилари барпо этилмоқда. Аммо, негадир улар кўпинча гавжум бўлмайди. Менимча, бунинг сабаби, бизнинг боғларимизда ҳар хил сунъий қурилмалар, сершовқин, емакхоналар ҳаддан ташқари кўп ва энг муҳими, сокинлик, табиийлик етишмайди.

Палмерс грин — Хурмазор боғ деб аталган бир боғда кўрганим, биз учун қадрли бўлган бир туп қора тол менга ўз боғларимизни эслатди ва ушбу хаёлларни кўзғатди...

АЗИЗ ЖОЙДА АЗИЗЛАР ЁДИ

Англиянинг йирик шаҳарларидан бири бўлмиш Оксфордга бордик. Оксфорд университети ҳақида кўп эшитгандим, мана, минг шукрки, ўз кўзим билан кўришга муяссар бўлдим.

Оксфорд Лондондан 60 милча (бир мил — 1,6 километр) жанубда жойлашган. Шаҳарга кириб боришингиз билан ўша машҳур университетнинг кўкка бўй чўзган ўткир учли миноралари кўзга ташланади. Марказни тўла эгаллаган бу университетнинг 30 факультети (инглизча — коллежи) бўлиб, қадимий услубда қурилган, бинолари бир-бирига туташ. Қурилиш жиҳатдан у бизнинг қадимий мадрасаларимизга ўхшаб кетади. Яъни, ҳар бир бўлимга алоҳида дарвоза орқали кириб борасиз, ўқув бинолари чор бурчак шаклида қурилган, ўртада кўмкўк майсазор ҳовли. Университетнинг Макдональд коллежига туташ кўм-кўк далада ёввойи кийикларнинг ўтлаб юрганини кўрдик. Талабалар ётоқхоналарда истиқомат қилишар, улар учун барча шароитлар муҳайё. Оксфорд университетида тарих,фалсафа, ижтимоиёт чет тиллари ва бошқа фанлар ўргатилар, ҳатто талабалар ўз ботаника боғига ҳам эга эканлар.

Оксфордда Ислом тадқиқотлари маркази ҳам жойлашган бўлиб, у дунёдаги энг йирик илмий-тадқиқот маркази ҳисобланади. Кўп мамлакатлардан талабалар келиб таълим олишаркан. Бизни марказ директори, доктор Фарҳан Аҳмад Низомий қабул қилди. У марказда олиб борилаётган ишлар, ислом дини ва маданиятини ўрганиш борасидаги янгиликлар ҳақида сўзлаб берди. Марказ раҳбари Ўзбекистондан келиб таълим олаётган талабалар ҳақида илиқ фикрлар айтди. Биз ҳам ўз навбатида республикамиз истиқлолга эришгандан кейин фуқароларнинг виждон эркинлиги ҳуқуқи тикланганлиги, мамлакатимизда диний таълим ва тадқиқотлар кенг йўлга қўйилганлигини айтдик. Доктор Низомий мамлакатимизда бўлиб, машҳур имом Исмоил Бухорий таваллудига бағишланган тантаналарда иштирок этганлигини сўзлаб берди. Биз ўз навбатида тарихимизда ўчмас маънавий из қолдирган аждодларимиз, шу жумладан, дин арбоблари хотирасини қайта тиклаш борасида катта ишлар амалга оширилаётганлигини, чунончи «Ал-Ҳидоя» мажмуасининг муаллифи Бурҳониддин Марғиноний ва калом илмининг пешвоси имом Мотурудий туғилган кунларнинг йирик саналари кенг нишонланганлигини айтдик. Доктор Низомий бу маълумотлардан қониқиш ҳосил қилганлигини баён этди. Шундай қилиб, узоқ Англиядаги бу азиз даргоҳда азиз аждодларимизнинг муборак номлари тилга олинди, улар руҳига бағишлаб дуойи фотиҳа қилинди. «Ўзбекистон халқи ўзининг азиз аждодларини доимо ёд этиб, улар руҳини шод этишлари билан азиз ва мўътабардир», — деди суҳбат сўнггида доктор Низомий. Бу — ҳақ гап эди.

АНГЛИЯНИНГ ҚОҚ ЎРТАСИДА ЁПИЛГАН ТАНДИР НОНИ

Қарангки, Англиянинг қоқ ўртасида тандирдан шундоққина узилган нон билан меҳмон қилишса-я?! Нон деганда ҳам қандай нон денг: юмшоққина қатлама, ёғли кулча ва яна турли хил нонлар. Худди мўъжизадай туюлган бу воқеа Англиянинг Рединг деган шаҳрида юз берди. Оксфорддан қайтаётиб бу шаҳарни кўришга тўхтадик ва бир ресторанга овқатланиш учун кирдик. Таом ташувчи йигит бу ерда тайёрланадиган овқатлар қаторида «нон» сўзини ҳам тилга олди. «Непал стандарт тандури ресторан» деб аталган бу емакхонада непал таомлари пишириларкан. Шу жумладан, нон ҳам тандирда тайёрланиб, хўрандаларга бериларкан. Шуниси қизиқки, непал тилида ҳам нон «нан» дейилар экан. Биз бу сўзни эшитиб, узоқ юртда ўз ватандошларимизни кўриб қолгандай севиниб кетдик ва ўзимиз учун қадрдон бўлган нон келтиришларини сўрадик. (Европа мамлакатларида. Шу жумладан, Англияда ҳам нон биздагидек овқатга қўшиб бериладиган егулик эмас, алоҳида таом ҳисобланади). Оёқ-қўли чаққонгина емак ташувчи йигит бизга ҳозиргина тандирдан узилган қатлама, ёғли кулча келтирди.

КАДИМИЙ ДИЁРГА ЯНГИ НАЗАР

■ Мухтор ХУДОЙҚУЛОВ

(Боши газетанинг 36-сонида. Давоми бор).

СУДГА МУРОЖААТ ЭТДИ

Филиппиннинг собиқ президенти Жозеф Эстрада ўзининг ҳокимиятдан четлатилиши ноқонуний бўлганини даъво қилиб мамлакат олий судига мурожаат этди. У иккинчи бор шундай даъво қўзғамоқда. Ж.Эстрада коррупцияда айбланиб жорий йилнинг бошларида лавозимидан бўшатилган эди.

БЕГОНАГА ЙЎЛ ЙЎҚ

Япония олимлари компьютерга бегона кишиларнинг киришини юз фоиз ҳимоя қилиш йўлини топганини айтмоқда. «Мацусита дэнки» корпорацияси томонидан яратилган бу янгилик фойдаланувчининг юзи, бармоқ изи, кўз ва сочлари тузилишини фарқлай олади. Қурилмага митти фотокамера ва микрофон ўрнатилган. Компьютерда ишлаш учун унинг паролини билиш шарт эмас. Фақат объективга қараб, бармоқни назорат қурилмасига қўйиш ва сўз айтиш кифоя.

СЎРОВДА МАЪЛУМ БЎЛИШИЧА...

«Инглэнд мемберс клаб» клуби ўтказган сўровда маълум бўлишича, англиялик футбол ишқибозларининг тўрт фоизигина ур-йиқитларга сабаб бўлади. Ишқибозларнинг яна шунчаси стадионда ўзини яхши тутиш шарт эмаслигини билдирди. Энг ашаддий футбол безориларининг ёши 25-44 атрофида, даромади эса ўртачадан юқори экан.

ГУМДОН ҚИЛИНАР ЭКАН

Машина ўғриси ва автомобиль эгаси ўртасида қандай боғлиқлик бор? Германияда ўғирланган автомобилларнинг ярмига яқини эгалари билан келишилган ва хабардор қилинган ҳолда гумдон қилинар экан.

ЎЗБЕКИСТОН РЕСПУБЛИКАСИ ДАВЛАТ-ТИЖОРАТ ХАЛҚ БАНКИ ТОМОНИДАН ЖОРИЙ ЭТИЛГАН «ЖАМҒАРМА-ЮТУҚЛИ» ОМОНАТИ БЎЙИЧА 2001 ЙИЛ 13 АПРЕЛДА ТОШКЕНТ ШАҲРИНИНГ ЧИЛОНЗОР ТУМАНИДА ЎТКАЗИЛГАН 3-ЮТУҚЛАР ТИРАЖИНИНГ

РАСМИЙ ЖАДВАЛИ

Ютуқлар Ўзбекистон Республикаси давлат-тижорат Халқ банкининг барча туман (шаҳар) бўлимларида очилган омонатнинг қуйидаги ҳисоб рақамларига чиқди:

Т/р	Ютуқ чиққан ҳисоб рақами	Ютуқ миқдори (фоизда)
1	ЖЮ-011	25
2	ЖЮ-018	25
3	ЖЮ-040	25
4	ЖЮ-072	50
5	ЖЮ-078	25
6	ЖЮ-110	25
7	ЖЮ-121	10
8	ЖЮ-149	25
9	ЖЮ-160	10
10	ЖЮ-183	25
11	ЖЮ-214	25
12	ЖЮ-217	25
13	ЖЮ-222	10
14	ЖЮ-272	10
15	ЖЮ-302	50
16	ЖЮ-303	10
17	ЖЮ-310	25
18	ЖЮ-312	10
19	ЖЮ-327	25
20	ЖЮ-331	25
21	ЖЮ-336	50
22	ЖЮ-339	25
23	ЖЮ-349	25
24	ЖЮ-421	100
25	ЖЮ-426	500
26	ЖЮ-434	25
27	ЖЮ-459	25
28	ЖЮ-463	25
29	ЖЮ-467	100
30	ЖЮ-482	10
31	ЖЮ-619	10
32	ЖЮ-646	10
33	ЖЮ-658	10
34	ЖЮ-666	25
35	ЖЮ-674	25
36	ЖЮ-677	10
37	ЖЮ-683	50
38	ЖЮ-697	25
39	ЖЮ-705	50
40	ЖЮ-725	10
41	ЖЮ-728	25
42	ЖЮ-733	10
43	ЖЮ-741	25
44	ЖЮ-758	10
45	ЖЮ-788	25
46	ЖЮ-822	50
47	ЖЮ-827	25
48	ЖЮ-855	25
49	ЖЮ-861	25
50	ЖЮ-864	25
51	ЖЮ-870	25
52	ЖЮ-875	10
53	ЖЮ-894	10
54	ЖЮ-897	10
55	ЖЮ-952	10
56	ЖЮ-954	10
57	ЖЮ-975	10
58	ЖЮ-979	25
59	ЖЮ-984	25

Ютуқлар тиражи ҳар 1000 та ҳисоб варақаси бўйича ўтказилди. 1000 дан зиёд ҳисоб варақалари очилган Халқ банкининг туман (шаҳар) бўлимларида ҳар 1000 ҳисоб варақаси бўйича ҳам худди шу тартибда ютуқлар чиқди.

Масалан: ЖЮ-426, ЖЮ-1426, ЖЮ-2426 ва ҳоказо.

Ютуқлар тиражи комиссияси раиси — Чилонзор туман ҳокими ўринбосари Х.Х. РАФИКОВ

Тираж комиссияси масъул котиби — Халқ банки бошқаруви етакчи мутахассиси Ҳ.Д. МАТҚУРБОНОВ

ОРАМИЗДАГИ ОДАМЛАР

ФИДОЙИЛИК НАМУНАСИ

Ўзбек файласуфларининг дарғаларидан бири — Ўзбекистонда хизмат кўрсатган фан арбоби, Беруний номидаги давлат мукофоти соҳиби, фалсафа фанлари доктори, профессор Омонулла Файзуллаев 62 йилдан буён фан соҳасида тинмай меҳнат қилиб, илму маърифат тарқатади. 1939 йилдан бошлаб мактабларда, физика, математика, астрономия фанларидан ўқувчиларга сабоқ берди.

Иккинчи жаҳон урушидан сўнг институт ва университетларда олий математика, назарий механика, бошқарув назарияси, фалсафа фанларидан талаба ва аспирантларга илм сирларини ўргатди. У устозликнинг машаққатли йўлларида ўқувчи, талаба ва аспирантлар дунёқарашини бойитишга хизмат қилмоқда. Илмий тадқиқотларнинг ҳозирги замон ютуқларини илм толиблари шуурига етказишни ўз вазифаси, деб билади.

Заҳматкаш олим ўзбек фанининг ютуқларини жаҳон минбарларига олиб чиқди. Халқаро илмий конгрессларда, математика, логика, фан тарихи, фалсафа соҳаларига оид, маърузалар қилди.

Табиий фанлар фалсафаси соҳаси ихтисослиги бўйича 11 та фан доктори, талай фан номзодлари тайёрлади. Табиатшунослик фалсафаси илмий мактабини яратди. Омонулла Файзуллаев раҳбарлигида фаннинг янги йўналишида фундаментал тадқиқотлар яратилди.

Олим Ўрта Осиёдан етишиб чиққан машҳур алломалар — ал-Хоразмий, Фаробий, Беруний, Ибн Сино, ал-Бухорий, Амир Темур, Мирзо Улуғбек, Алишер Навоийларнинг жаҳон цивилизациясига қўшган ҳиссаларини тадқиқ қилди. Ва уларнинг таълимотларини жаҳон миқёсида, тарғиб этди. Илм-фаннинг қадимий бешикларидан бири бўлган Ватанимиз шуҳратини дунёга таратган аждодларимиз илмий меросини тиклаш ва оммага етказишда улкан хизмат қилди.

Олим мустақиллик йилларида фалсафа фанининг янги қирраларини яратиш устида изланмоқда. Бу соҳада республика газета-журналларида унинг кўплаб мақолалари эълон қилинди.

Яқинда океан ортидан хушхабар келди: Омонулла Файзуллаев Америка Биография институти қарори билан «2001 йилнинг кишиси» деб эътироф этилди.

Ўзбек олимини жаҳон тан олгани мамлакатимизнинг дунё саҳнасида ошиб бораётган обрў-эътиборига мисол бўла олади.

— Умримнинг нурли кунлари 1991 йилдан бошланди. Мен истиқлолни 70 ёшимда қарши олдим. Лекин у менинг қалбимда ҳамиша жўш уриб келган орзу эди. Юртбошимиз мустақилликни эълон қилаётган ўша лаҳзаларда бу кунларга етиб келолмаган устозлар кўз ўнгимда гавдаланди. Устозларим Қори Ниёзий, Т. Саримсоқов, М.Ўразбаев, Х. Рахматуллин, И. Мўминовлар ҳақида хотиралар ёздим.

— Ватанимизда отган озодлик тонггида мен кучгайратга тўлиб уйғондим. Истиқлол илмимизда улкан имкониятлар очиб берди. Билагимда куч, юрагимда ҳаяжон билан озодликнинг ойдин йўлларидан кетаётганимдан фахрланаман. Оллоҳга шукрона айтаман, — дейди биз билан суҳбатда Омонулла Файзуллаев.

■ Фарруҳ ҲАМРОЕВ

ДЎСТЛИК РИШТАЛАРИ

Самарқанд давлат чет тиллар институтида корейс тили ва маданияти маркази очилди. Очилиш маросимида Корея Республикасининг мамлакатимиздаги Фавқулодда ва мухтор элчиси жаноб Чанг Хун ҳамда шу республика парламенти аъзолари қатнашдилар.

— Ўзбекистонда улкан ўзгаришлар юз бермоқда. Иқтисодий ва маданий алоқаларимиз йил сайин ривожланмоқда, — дейди элчи жаноблари. — Айниқса, корейс тили ва маданиятига кўҳна ҳамда ҳамиша навқирон Самарқандда қизиқишнинг кучлилиги бизни беҳад қувонтирди. Ўйлайманки, ушбу марказ ҳам халқларимиз ўртасидаги алоқаларни янада мустаҳкамлашга хизмат қилади.

Ҳозир чет тиллар институтида 60 нафар йигит-қиз корейс тилини пухта ўрганишмоқда. Олийгоҳда эса жаҳон андозаларига мос жиҳозланган ва компьютерлаштирилган 14 та тил ва маданият марказлари фаолият кўрсатмоқда.

■ **Лутфулла МАМАСОЛИЕВ, «Ўзбекистон овози» мухбири**

СПОРТ

«БАРКАМОЛ АВЛОД» ЎЙИНЛАРИГА ШАЙЛАНИБ

30 апрелдан 5 майгача Жиззахдаги барча спорт гўшалари ҳар қачонгидан гавжумлашади. Бу ерда биринчи марта «Баркамол авлод» спорт ўйинларини ўтказишга ҳозирлик кўрилмоқда.

— Мамлакатимиз мустақиллигининг 10 йиллигига бағишланган спорт ўйинларида республикамизнинг ўрта махсус, касб-ҳунар таълими тизимидаги ўқув муассасалари ёшларидан 2000 нафарининг иштирок этиши мўлжалланмоқда, — дейди «Баркамол авлод» республика спорт ўйинларини ўтказиш ташкилий қўмитаси раиси ўринбосари Қудратилла Рафиқов. — Меҳмонларни кутиб олиш, уларнинг мусобақалардаги иштирокини таъминлаш ҳамда бўш вақтларини қўнгилли ва мазмунли ўтказишлари билан боғлиқ барча юмушлар бўйича муҳим тадбирлар амалга оширилмоқда.

Спорт мусобақаларининг асосий тантаналари Жиззах шаҳри, Пахтакор, Бахмал ва Галлаорол туманларида ўтказилади. Шу боисдан бу жойларда ободонлаштириш ва кўкаламзорлаштириш ишлари амалга оширилмоқда. Стадионлар ва спорт майдонлари, кўча ва хиёбонларни тартибга келтириш ишлари ҳам авжида. Хусусан, «Олимпия ўринбосарлари» спорт комплекси, ёпиқ сув ҳавзаси, «Истиқлол» теннис корти, Гўзаллик ва саломатлик салони, Кураш саройи, Бахмалдаги янги спорт мажмуи каби масканларда катта ҳажмдаги ишлар бажарилмоқда. Қизиғи шундаки, «Баркамол авлод» республика спорт ўйинлари машъаласи Паркент туманида ёндирилиб, барча вилоятларнинг спортчилари иштирокида эстафета тарақасида қўлма-қўл Жиззахга олиб келинади.

■ **Иброҳим ЖОНУЗОҚОВ, «Ўзбекистон овози» мухбири**

Туғилган кун

КИМ? ҚАЧОН?

18 АПРЕЛЬ

Оқилжон ҲУСАНОВ (1932) — ёзувчи

19 АПРЕЛЬ

Ҳамид ҒУЛОМ (1925) — ёзувчи

Муҳаммад САЛОМ (1938) — ёзувчи

Анвар ЭРГАШЕВ (1954) — Ёш томошабинлар театри мусиқа бўлими бошлиғи

Умид АЛЛАБЕРДИЕВ (1981) — Андижон мусиқали театри оператори

20 АПРЕЛЬ

Фарида ТОЖИБОЕВА — журналист

Эркин ЭСИРГАДИЕВ (1965) — журналист

Саъдулла ҚОРАБОЕВ (1954) — Аброр Ҳидоятов номидаги ўзбек давлат драма театрининг актёри

Раҳмон ҚОДИРБОЕВ (1982) — «Зарафшон» рақс дастаси раққоси

Шаҳодат МАМАЗИЁЕВА — «Баҳор» рақс дастаси раққосаси

22 АПРЕЛЬ

Ойдин ҲОЖИЕВА — Ўзбекистон халқ шоири

Улбиби ОТАЕВА — шоира

Пайигид КАСИНОВОСОВ (1961) — эркин кураш бўйича Осиё чемпиони

Табриклаймиз, қутлаймиз!

??? 133-12-56 !!!

Кўнгироқларингизни кутамиз.

«ПАРКЕНТ БОЗОРИ» ОАЖ АКЦИЯДОРЛАРИ ДИҚҚАТИГА!

«Паркент бозори» ОАЖ 2000 йил фаолияти бўйича дивидендларни Ўзбекистон Халқ банки Тошкент шаҳар Ҳамза тумани 7963/0536 сонли бўлими томонидан 2001 йил 17 майдан тарқата бошлайди.

Манзил: Ҳамза тумани Паркент кўчаси, 74.

«ПАРКЕНТ БОЗОРИ» ОАЖ БОШҚАРУВИ

«Жанубгазқурилиш» ишлаб чиқаришни техник таъминлаш ва бутлаш филиали томонидан 2001 йилда Бахтиёр Исмоилов номига берилган № 69, 70, 71, 72 рақамли ишонч қоғозлари йўқолганлиги сабабли **БЕКОР ҚИЛИНАДИ**

Ўзбекистон ХДП Тошкент вилоят кенгаши ижроия бюроси партия фаоли **Мукаррам ая ЮНУСОВАнинг** вафот этганлиги муносабати билан марҳуманинг оила аъзоларига чуқур таъзия изҳор этади.

«SAN'AT» журнали жамоаси Ўзбекистон Республикаси Олий Мажлиси депутати, Ўзбекистон Бадиий академияси раиси, академик Турсунали Каримович Қўзиевга онаси **ИБОДАТ аянинг** вафот этганлиги муносабати билан ҳамдардлик билдиради.

«ЯХШИ НИЯТ» ТЕЛЕВИЗИОН УЙ-ЖОЙ ПУЛ-БУЮМ ЛОТЕРЕЯСИ 17-ТИРАЖИДА ЮТГАН ЧИПТАЛАР РАҚАМЛАРИ ЖАДВАЛИ

1 Тур	7050203.3	9049221.3	9014489.2	8006224.1	3016103.3	7009986.1	1043498.3	3055416.2	6018977.1	8029207.3	1028332.2	2033852.2	3028570.1	4033942.3	5044309.2	6050465.1	8001984.2	9006137.2
9040114.2	7050741.2	Сумма	9017955.3	8006403.1	3019883.1	7012744.1	1044587.2	3055727.3	6020602.1	8035935.3	1029334.2	2035444.1	3029937.3	4035385.2	5044504.1	6050480.3	8002530.3	9006961.1
Телевизор	8011056.3	600 сўм	9022536.1	8008045.2	3024232.1	7012956.2	1045797.1	3056185.1	6021028.1	8039683.3	1029566.1	2035669.3	3031151.1	4035896.3	5044909.3	6050660.3	8002991.1	9007085.2
300000	8058441.2	19 Тур	9023120.2	8010185.1	3024517.2	7016284.3	1047976.2	3056892.3	6022785.3	8040628.3	1030915.3	2036879.2	3031339.2	4036959.1	5046417.2	6050769.3	8003294.2	9007413.1
сўм	Сумма	1001029.3	9025353.2	8010876.1	3026925.1	7016570.2	1048248.1	4001862.1	6022798.3	8041666.1	1033761.3	2037099.3	3031936.1	4038068.3	5046596.2	6050898.3	8003479.1	9007988.1
2 Тур	800 сўм	1004445.1	9028361.1	8012214.1	3027052.1	7017247.1	1049066.1	4002880.1	6023524.3	8047633.3	1035721.3	2038287.1	3035609.2	4038944.2	5047155.3	6053634.1	8003559.3	9008048.1
3033923.3	17 Тур	1007390.1	9039820.2	8012420.3	3027231.2	7019099.2	1050089.3	4004107.3	6025602.2	8048359.3	1037274.3	2039119.1	3037160.1	4039922.3	5047282.1	6053688.1	8004153.3	9008210.3
Караоке	1001250.1	1007576.2	9056320.1	8015495.2	3037106.1	7022530.3	1050170.3	4004178.2	6026680.2	8048444.2	1037872.3	2039199.2	3037458.1	4040626.2	5048103.3	6053725.3	8004431.3	9008262.1
Мусиқа	1004101.3	1012014.1	9058576.1	8021267.2	3037860.1	7026495.3	1050884.3	4007199.3	6028230.3	8050680.2	1038019.3	2039249.2	3038092.3	4042005.3	5048367.3	6054131.2	8004539.2	9008389.1
маркази	1011175.1	1019921.1	Сумма	8021469.2	3038158.1	7028703.2	1051480.3	4008700.3	6032220.3	8054258.1	1038193.2	2039299.2	3038170.2	4042639.3	5048409.1	6054357.3	8005576.1	9008503.2
400000	1012885.3	1022673.2	500 сўм	8022615.1	3039071.2	7036737.3	1056237.3	4009780.2	6035367.1	8055791.3	1038951.2	2039353.1	3038252.3	4043532.2	5048795.3	6054438.1	8005817.1	9008599.2
сўм	1014817.2	1027571.3	20 Тур	8026474.1	3039096.1	7039307.1	1057554.1	4010713.2	6036790.3	8055909.2	1039301.3	2039605.1	3038307.1	4044311.1	5049116.3	6055401.1	8005902.2	9010730.2
3 Тур	1042309.3	1037063.2	1002479.3	8027043.1	3040119.1	7042502.2	2000265.1	4011351.1	6036996.3	9001739.2	1040016.1	2039746.3	3039043.1	4044702.3	5049158.3	6056877.2	8005953.1	9011072.1
6047854.2	1044372.3	1037442.3	1004504.3	8036851.1	3040131.3	7046783.3	2001195.2	4012734.3	6037317.1	9003648.3	1040115.1	2040562.3	3039058.1	4045792.2	5049342.1	6057090.2	8006512.2	9012423.1
Музлатгич	1050158.2	1041580.3	1006060.2	8039513.1	3041388.2	7048017.1	2001657.3	4013168.1	6038184.2	9005834.1	1040497.2	2041721.1	3039678.2	4046459.2	5050134.1	6058463.1	8006564.3	9013052.3
900000	1058406.2	1043512.2	1016029.2	8039830.2	3042001.1	7049316.1	2002356.2	4014624.3	6038967.1	9006254.1	1040551.3	2042034.3	3039957.1	4046555.2	5050350.3	6059271.1	8006723.3	9014554.2
сўм	1058434.3	1044142.2	1019894.2	8040971.3	3042212.1	7049437.3	2002911.1	4014639.3	6040512.1	9007061.1	1041897.3	2042221.2	3040422.3	4047179.2	5050391.1	6059284.1	8006801.2	9014953.1
4 Тур	2014814.3	1049489.2	1020999.1	8044328.2	3043408.2	7049586.1	2006475.3	4015293.1	6040827.3	9007526.2	1042539.3	2042394.3	3040475.2	4047190.2	5050691.1	7003344.3	8006959.1	9015284.2
4049846.2	2024779.1	1058491.3	1031281.2	8045602.2	3044459.1	7052591.3	2006715.2	4015403.3	6043539.1	9008490.2	1043633.2	2042424.3	3040778.2	4047341.2	5050798.3	7003357.3	8008701.1	9015312.2
3 хонали	2027002.3	2008182.1	1039039.1	8048705.3	3044591.2	7053703.2	2008475.1	4015890.1	6044131.1	9008530.1	1046174.1	2042749.3	3041118.1	4048633.1	5051243.3	7003915.1	8010351.3	9015407.2
уй	2037398.3	2008881.2	1042285.3	8049242.3	3047085.1	8003077.1	2011057.3	4017192.3	6044223.1	9008557.1	1046591.3	2042811.1	3041224.1	4049159.2	5052478.1	7004293.1	8011013.3	9016293.1
5000000	2041681.1	2014628.1	1044735.2	8049565.1	3047548.3	8008113.3	2012107.1	4017768.1	6046683.1	9010106.1	1046821.2	2043574.3	3042250.3	4049466.2	5052824.1	7005559.2	8011157.1	9017121.2
сўм	2050695.1	2015447.1	1047134.1	8051051.1	3048847.3	8010820.3	2012619.3	4018793.1	6046922.3	9010443.2	1046835.2	2044113.2	3043432.1	4049679.3	5052990.3	7005586.1	8012024.3	9017324.2
5 Тур	3024345.1	2021643.2	1047347.3	8054085.2	3049914.2	8013427.1	2012778.1	4018914.3	6047175.3	9011291.1	1046963.1	2044192.3	3043461.1	4050260.3	5053704.2	7005922.2	8012377.3	9018906.2
3039753.1	3028336.3	2041536.3	1050768.1	9007455.3	3051022.2	8013454.3	2013587.1	4021906.3	6049126.3	9013373.1	1047384.2	2044356.1	3043677.3	4050585.3	5053862.2	7005949.1	8012605.1	9019094.1
Гилам	3053025.1	2043560.3	1053710.2	9011098.3	3053944.2	8013643.1	2014735.2	4023128.3	6050346.1	9014446.2	1047545.2	2045020.1	3044838.3	4050679.1	5053877.3	7006192.3	8012904.2	9019356.3
100000	4012224.3	2046777.2	1056308.1	9012491.2	3054013.2	8018696.3	2015020.3	4024082.1	6051304.2	9017001.1	1047558.3	2045767.2	3046204.2	4051351.1	5058385.1	7006798.3	8013132.2	9019456.3
сўм	4023555.3	2049230.1	2003031.1	9013632.2	3054051.1	8023073.3	2016577.2	4024469.1	6051401.1	9018159.1	1047582.1	2046019.1	3046867.3	4052876.3	5059275.2	7006836.2	8013290.3	9019958.2
6 Тур	4039223.3	2052891.1	2008906.1	9021227.1	3054079.3	8023129.3	2016592.2	4027314.3	6052807.1	9018634.1	1047611.3	2046032.1	3046952.2	4052932.3	5059289.1	7007103.3	8013341.1	9020396.3
3004398.3	4041432.3	3003554.3	2010146.3	9023900.2	4001561.3	8024498.1	2017337.1	4028384.1	6054372.1	9021011.1	1048694.3	2046046.2	3046966.2	4053300.1	6000126.3	7007418.2	8013700.3	9020421.1
Сумма	4051077.3	3008423.2	2010471.3	9029361.2	4010634.3	8027249.3	2019132.2	4028431.2	6055925.3	9022888.1	1049124.2	2046353.3	3047966.3	4053508.1	6001031.3	7007844.3	8014306.3	9021587.2
10000 сўм	5015228.3	3008548.1	2014642.3	9031350.2	4012747.2	8037438.3	2019216.3	4028706.2	6058650.1	9023984.2	1049404.3	2046944.3	3048407.2	4053627.1	6003021.2	7008632.1	8015219.1	9022438.1
7 Тур	5029271.2	3010952.1	2015850.1	9042562.3	4013382.2	8037664.1	2019256.2	4029032.3	6059132.3	9025599.1	1050214.3	2046959.1	3048727.2	4053729.3	6003109.2	7008876.3	8015376.1	9022781.1
1002141.3	5040439.3	3015885.1	2016929.2	9043657.3	4015003.1	8042506.1	2021294.2	4029724.2	7001256.2	9027167.2	1050227.1	2047102.3	3048929.1	4055703.1	6003609.3	7009831.1	8015862.1	9022834.1
Сумма	5047354.2	3021205.3	2020144.1	9046888.1	4016096.1	8044926.3	2021787.3	4031288.2	7001757.1	9028578.1	1050334.3	2048680.1	3049288.3	4055719.2	6004532.3	7009975.1	8016097.2	9023267.3
5000 сўм	6014957.1	3021316.3	2030755.1	9049194.2	4019994.2	8047143.2	2022066.1	4031511.1	7006849.1	9029870.1	1050604.2	2049063.1	3049303.1	4055789.1	6005441.1	7010789.1	8017360.3	9024769.2
8 Тур	6015396.3	3028821.3	2037650.2	9049631.1	4021812.1	8047620.2	2022965.1	4031878.3	7006982.1	9031243.1	1050659.1	2049268.2	3049635.1	4055917.3	6005960.1	7011105.3	8017975.1	9026381.2
3047164.3	6024049.2	3029202.3	2039832.1	9053897.1	4026863.2	8048773.2	2023265.1	4038991.2	7007024.1	9033744.1	1051236.3	2049401.1	3049675.2	4056342.2	6006228.3	7011167.1	8018833.3	9026909.2
Сумма	6047399.3	3033789.1	2042599.1	9056400.2	4027593.3	8049399.3	2025543.3	4039117.2	7007091.2	9033865.1	1051400.3	2049443.1	3050121.3	4056355.1	6006640.1	7012264.1	8018998.1	9027435.3
3000 сўм	7023296.3	3045690.1	2044520.2	Сумма	4031345.1	8050778.2	2027031.1	4039787.1	7009665.3	9033917.1	1052357.3	2049526.3	3050845.3	4057107.1	6006795.2	7012684.1	8019131.3	9028293.3
9 Тур	7040766.2	3047452.1	2045754.2	400 сўм	4037935.2	8053841.1	2028292.2	4041990.3	7010234.2	9037314.2	1052601.3	2049804.2	3053577.1	4057381.1	6007445.3	7014524.1	8019243.1	9028450.2
9058443.3	7041428.2	3050257.2	2050735.1	21 Тур	4041291.2	8054381.2	2030979.1	4042228.3	7010845.1	9040002.2	1052970.1	2050126.1	3053795.1	4058599.2	6010135.1	7014808.3	8019493.2	9028647.3
Сумма	7048686.2	3051459.1	2052789.1	1000003.1	4041719.1	8055880.3	2031363.1	4042691.2	7012484.2	9040241.3	1053603.3	2050571.2	3053859.3	5001094.1	6010670.3	7014836.2	8020809.3	9029182.3
2000 сўм	8007243.3	3056173.1	3005868.2	1003082.3	4044148.1	8056219.3	2033701.3	4044596.1	7013462.1	9040535.2	1053817.1	2050803.2	3056311.3	5002855.3	6010841.3	7014862.1	8022792.3	9029886.3
10 Тур	8012267.1	3058508.2	3011020.3	1003211.2	4044478.3	8056245.1	2034203.2	4044871.3	7014535.2	9040719.2	1054037.1	2051052.3	3058343.2	5003345.1	6010925.1	7015026.2	8022860.1	9030823.2
7064398.3	8018156.2	4003439.1	3017062.2	1003535.2	4046651.1	8059127.1	2035189.3	4046029.3	7014757.3	9041885.2	1054076.2	2051287.1	3059011.1	5006183.2	6012141.1	7015278.1	8022898.1	9030850.1
Сумма	8020500.2	4007043.2	3017315.2	1003564.1	4047179.3	9005450.1	2035743.1	4046107.1	7017751.1	9042682.2	1054399.1	2052418.3	4002166.1	5006207.3	6012611.1	7015427.2	8023016.2	9030877.3
1500 сўм	Сумма	4007294.1	3028427.3	1005946.3	4047229.2	9005593.2	2036785.3	4046169.1	7019830.2	9043576.1	1055345.1	2052509.1	4002352.2	5006276.2	6012695.3	7015946.1	8023044.3	9031161.3
11 Тур	700 сўм	4013768.2	3031848.3	1006124.1	4047326.2	9005956.1	2039213.1	4046300.1	7020632.1	9045768.3	1055710.1	2052803.1	4002894.1	5006345.3	6012898.3	7016075.1	8023762.2	9031255.2
5019926.2	18 Тур	4015280.2	3036686.1	1006952.1	4047577.3	9012067.2	2040252.3	4051437.1	7020990.3	9046463.1	1056078.2	2053882.2	4003089.2	5006943.3	6012992.2	7016186.3	8024312.2	9031502.3
6028321.1	1001224.1	4019941.2	3037277.3	1007366.1	4047847.3	9012285.2	2042615.1	4052579.2	7021317.1	9048011.2	1056321.1	2055624.3	4003812.1	5007104.1	6013268.2	7016311.3	8024538.2	9033719.3
7042364.1	1001279.1	4026957.2	3037319.1	1008288.1	4048189.1	9017978.1	2042841.1	4054030.2	7022084.1	9048247.3	1058546.2	2055636.2	4004296.3	5007358.1	6013296.2	7017260.1	8024640.3	9033974.1
Сумма	1016332.2	4035794.2	3037819.3	1009733.1	4048442.1	9031025.1	2047425.1	5000980.3	7022110.1	9048583.3	1058591.3	2056424.3	4005966.2	5007506.1	6013500.2	7019540.2	8026378.1	9036745.2
1300 сўм	1042334.3	4037448.2	3038292.1	1009983.3	4048591.3	9039038.3	2047474.3	5001651.3	7022333.3	9049080.1	2001876.2	2056693.1	4006482.2	5007897.3	6014568.1	7019898.1	8027111.2	9037035.3
12 Тур	1049473.2	4041677.2	3038969.1	1013388.3	4049862.1	9039200.1	2047985.2	5005246.3	7022611.1	9049778.1	2002212.2	2058645.2	4006495.2	5008441.3	6014609.1	7020207.3	8027537.2	9037260.1
7024233.3	2008446.1	4046043.1	3044267.1	1014886.1	4057548.2	9041421.2	2048606.1	5005804.1	7024467.3	9055411.2	2002779.3	3000285.1	4006722.2	5008867.3	6014901.1	7020454.1	8028239.1	9038204.1
8054432.1	2014281.1	4046637.3	3047493.2	1015512.3	4059149.2	9041437.3	2048816.1	5005924.1	7025383.1	9055555.1	2003389.3	3001090.2	4006904.1	5010399.2	6015342.1	7020618.2	8028278.1	9038934.3
Сумма	2017730.1	5005587.2	3050414.3	1018824.2	5002323.1	9042076.1	2049093.1	5006699.1	7026257.1	9056182.1	2003466.1	3002639.1	4007281.1	5010790.3	6015883.2	7020789.3	8028912.3	9042107.3
1200 сўм	2028412.2	5006414.2	3052464.3	1019095.2	5002351.1	9042222.1	2051222.1	5009702.1	7026270.3	9056375.2	2003619.1	3003039.1	4007384.1	5011106.1	6016269.2	7021141.3	8029315.1	9043428.3
13 Тур	2042520.2	5007662.3	3054149.1	1024461.1	5003074.1	9044248.1	2053643.3	5009948.1	7027454.1	9059167.1	2005578.2	3003098.3	4007705.1	5012130.1	6016346.2	7022494.1	8030714.2	9045632.3
1021843.1	2049604.3	5009819.1	3056080.3	1028390.1	5003372.1	9044667.2	2053671.3	5010069.2	7028154.2	Сумма	2005890.1	3003423.2	4007899.1	5012832.2	6017598.3	7022639.2	8031226.2	9046099.1
1033855.3	3005788.2	5009987.1	4006223.1	1037694.1	5005748.3	9045022.3	2057099.2	5010182.3	7029043.3	300 сўм	2006362.3	3003597.2	4008361.1	5013559.1	6017788.2	7022678.1	8031276.1	9046123.3
7045692.3	3012798.2	5012292.3	4007159.3	1037887.1	5010817.3	9048141.3	2057383.3	5015241.1	7033791.2	23 Тур	2006419.1	3003952.2	4008485.2	5014329.1	6017957.1	7022721.2	8033783.2	9046656.1
Сумма	3013177.1	5019075.1	4007372.2	1039675.1	5012185.3	9048152.1	3000781.1	5015387.3	7035453.3	1000051.3	2006460.2	3005255.1	4008566.1	5014989.3	6017981.2	7023633.3	8035387.3	9046779.3
1100 сўм	3023948.1	5019966.3	4019064.2	1039847.1	5013048.3	9053617.2	3003302.2	5015859.2	7037054.1	1001057.2	2006566.3	3006181.2	4008635.3	5015318.3	6018865.3	7023757.2	8035755.1	9047754.3
14 Тур	3031247.2	5022584.3	4021144.2	1041605.1	5016128.3	9055452.3	3003355.2	5016064.1	7038136.3	1001173.3	2006583.2	3006229.3	4010002.1	5015345.2	6019071.3	7023811.3	8036718.2	9048082.1
2058443.3	3034209.3	5026443.1	4022654.1	1044498.1	5020739.3	9056425.1	3005544.1	5017065.3	7038172.1	1001389.2	2006988.1	3006755.1	4010689.3	5015531.3	6019096.3	7023977.1	8036797.2	9048416.1
3040324.3	3038278.2	5027312.1	4035244.2	1045073.3	5022366.3	Сумма	3005883.2	5018767.3	7039003.3	1003638.1	2007096.2	3006784.1	4011170.2	5015888.3	6019948.1	7024205.3	8036944.1	9048693.1
5002140.3	3042136.2	5028470.1	4037408.2	1046228.2	5022870.2	300 сўм	3007193.1	5019211.2	7039167.1	1005609.3	2007412.1	3006941.2	4012266.2	5016051.1	6020774.2	7024548.2	8037883.2	9049312.3
5023488.3	3043395.1	5030749.1	4040505.2	1047427.3	5023099.2	22 Тур	3007617.1	5020483.3	7039207.3	1007087.2	2007425.1	3007066.3	4012460.2	5017818.2	6021215.2	7025462.3	8038097.2	9049323.3
5035473.3	3047350.2	5035625.1	4046394.2	1047878.1	5029313.2	1001423.3	3008277.3	5021666.2	7039970.2	1007153.2	2007453.3	3007343.2	4012643.1	5018940.3	6021299.2	7028880.2	8038163.1	9049883.1
7046027.1	4003877.2	5039854.1	4047872.2	1049807.1	5031155.3	1003006.1	3009737.2	5022722.1	7040727.3	1007176.1	2007708.2	3007700.2	4013656.1	5019530.1	6021314.1	7029029.3	8038285.1	9050423.2
Сумма	4008030.1	5040371.3	4048718.3	1050266.2	5031509.2	1003048.2	3010010.1	5022937.3	7043778.2	1007354.2	2007998.1	3008003.1	4014574.2	5019554.1	6022972.2	7029862.3	8038931.2	9050502.2
1000 сўм	4010028.1	5045830.2	4050419.2	1053334.1	5035570.3	1003407.1	3012354.1	5023297.1	7044390.1	1007377.2	2008115.2	3008409.3	4014990.2	5020390.1	6023350.3	7030747.1	8039224.1	9051385.3
15 Тур	4048271.3	5051063.2	4055803.2	1055358.1	5037000.3	1005034.1	3012428.2	5024170.1	7046415.3	1007414.3	2008637.3	3008466.3	4016117.1	5020662.1	6023903.1	7031507.1	8039789.2	9052446.3
3006438.2	4050732.2	6006339.1	4058614.3	2000225.3	5037082.1	1005784.2	3012624.3	5024734.2	7047549.2	1007599.2	2009782.1	3009789.2