MILLIY KUTUBXONA
INV.№

Shu aziz Vatan — barchamizniki

O'ZBEKISTON OVOZI

IJTIMOIY-SIYOSIY GAZETA

• 2008-yil • 14-fevral • Payshanba • 20 (27.825) • www.uzbekistonovozi.uz • 1918-yil 21-iyundan chiqa boshlagan

«Барчамиз оддий бир ҳақиқатни яна бир бор чуқур англаб етишимиз шарт — маънавият соҳасида бўшлиқ бўлмайди.

Биз фарзандларимизни миллий табиатимизга ёт ва зарарли бўлган таъсирлардан ҳимоя қилишимиз, уларни ҳаётга, ён-атрофда юз бераётган воқеа-ҳодисаларга дахлдорлик ҳисси билан яшайдиган, мустақил фикрлайдиган, иймон-эътиқодли, баркамол инсонлар этиб тарбиялашимиз лозим».

Муносабат

Маърифатсиз яшаб бўлмайди

Ёш ниҳолни қайси томонга бурсангиз, ўша ёққа қараб ўсади. Агар уни эътиборсиз қолдирсангиз, шамол ё бўронда синади.

Бола тарбияси ҳам шундай. Юртбошимизнинг маърузасини тинглаб, бу оддий ҳақиқатни янада чуқур англадик. Президентимиз: **«Маънавият соҳасида бўшлиқ бўлмайди. Биз фарзандларимизни миллий табиатимизга ёт ва зарарли бўлган таъсирлардан ҳимоя қилишимиз, уларни ҳаётга, ён-атрофда юз бераётган воқеа-ҳодисаларга дахлдорлик ҳисси билан яшайдиган, мустақил фикрлайдиган, имон-эътиқодли, баркамол инсонлар этиб тарбиялашимиз лозим»,** деб уқтирди.

Узоққа бормайлик, биз яқин ўтмишда бундай қулфатларни ўз бошимиздан ўтказдик. Озгина эътиборсизлик туфайли баъзи бир ёшлар манфур тўдаларга қўшилиб қолди. Уларни бу ботқоқликдан тортиб олиш осон кечгани йўқ.

Биз бу адашиш замирида маърифатсизлик ётади, десак, хато бўлмайди. Маърифатли инсон оқ-қорани теран англайди, фосиқлик ва некбинликни бир-биридан яхши ажратади.

Хўш, маърифатли инсоннинг ўзи ким?

Ўзлигини, тарихини билган, халқнинг азалий урф-одатларига амал қилган, миллий ва диний қадриятларини эъзозлаб, унга суяниб яшайдиган одам маърифатлидир. Ахир, муҳаддислик ва тиббиёт, фалсафа, илми нужум ва алжабр бўйича улуғ тамаддун бешигини тебратган бизнинг аждодларимиз эмасми? Мамлакатимизнинг ҳар бир йигит-қизи шунга муносиб бўлиши керак!

Бўлимимиз ходимлари жамоатчилик кенгашимиз билан бирга, Самарқанд тарихи, бугуни ва келажагини акс эттирувчи альбом ва стендлар тайёрлашган. Интернет орқали шаҳримизга оид маҳаллий ва халқаро янгиликларни маълумотлар папкасига тўплаб борамиз. Булар эса, жойлардаги суҳбатларимизга мазмун киритади. Айниқса, улуғ боболаримизнинг ватанпарварлиги, жасоратга тўла ҳаёти бугунги авлод учун тўлақонли ибрат мактаби бўлиб хизмат қилмоқда.

Биз корхона ва муассасаларда, ўқув юртлари ва маҳаллаларда ўтказадиган суҳбатларимизда ана шулар ҳақида гапирамиз. Оқсоқол ва кайвониларни ёшлар тарбиясига бефарқ бўлмасликка чақирамиз. Бугунги кунда самарқандлик зиёлилар, маърифатчилар, ҳақиқатда ҳам, ўз шаҳарларини обод қилиш баробарида ёшлар маънавиятини юксалтириш учун, уларни мустақил ва эркин фикрлашга ўргатиш учун астойдил ҳаракат қилмоқда.

Халқимизда «Экканингни ўрасан», деган ҳикматли нақл бор. Мамлакатимизда ёшлар ҳар тарафлама эъзозланмоқда. Уларнинг соғлиги, тинчлиги, ўқиб илм олиши, турмуш шароити, келажаги Президентимиз, давлатимиз, ҳукуматимиз, халқимиз эътиборида. Бу борада давлат миқёсидаги стратегик дастурлар қабул қилинмоқда. Бу қадар кенг қамровли, чуқур инсоний меҳр ва ғамхўрлик билан суғорилган ёшлар сиёсати ўз самарасини бермоқда. Буни ҳар қадамда кўриб турибмиз. Ажойиб тадбиркор ёшлар, фермерлар мамлакат иқтисодиётини ривожлантиришга самарали ҳисса қўшмоқдалар. Истеъдодли спортчиларимиз, санъаткор ёшларимиз она-Ватани довруғини оламга ёймоқда.

Ўзбекистон ёшлари деганда биз ана шу наслни ўзимизга тасаввур қиламиз. Шубҳа йўқки, уларнинг толеи баланд, истиқболи ёрқин.

Тангир САТТОРОВ,
республика Маънавият тарғибот маркази Самарқанд шаҳар бўлими раҳбари

Маҳсулоти харидоргир корхона

Ўзбекистон Республикаси Президенти Ислом Каримов 2007 йилда мамлакатни ижтимоий-иқтисодий ривожлантириш якунлари ва 2008 йилда иқтисодий ислоҳотларни чуқурлаштиришнинг энг муҳим устувор йўналишларига бағишланган Вазирлар Маҳкамаси мажлисидаги «Инсон манфаатлари устуворлигини таъминлаш — барча ислоҳот ва ўзгаришларимизнинг бош мақсадидир» маърузасида амалга оширилаётган изчил ислоҳотлар жараёнида хорижий сармоядорлар билан ҳамкорликни янада кенгайтиришга алоҳида эътибор қаратиш зарурлигини таъкидлади.

Юртимизда чет эллик шериклар билан ҳамкорликда бизнес юритиш учун яратилган қулай сармоявий муҳит, зарур шароит ва имтиёзлар хорижий фирма ва компаниялларнинг Ўзбекистон бозорида ўз ўрнини кенгайтиришга қизиқишини тобора оширмоқда. Буни хорижлик сармоядорлар билан ҳамкорликда ташкил этилган қўплаб корхоналар мисолида ҳам кўриш мумкин. «Spentex Tashkent Toytera» масъулияти чекланган жамият шулар жумласидандир.

Ҳиндистоннинг «Spentex Industries» компанияси билан ҳамкорликда 2006 йили ташкил этилган ушбу корхонада пахта толаси замонавий технологиялар асосида қайта ишланиб, жаҳон андазаларига тўла мос келадиган тўқимачилик маҳсулотлари тайёрланади.

Ҳозирги кунда корхона ўз маҳсулотлари билан ички бозорни тўлдириш билан чекланиб қолмасдан, ташқи бозорларда ҳам фаол иш юритмоқда. Корхона маҳсулотлари Европа, Жанубий Америка ва МДҲ мамлакатларига, Исроил, Бангладеш, Жанубий Корея ҳамда Туркияга экспорт қилинмоқда.

Маҳсулотларига талаб катта бўлганлиги туфайли корхонада ишлаб чиқариш ҳажми йилдан-йилга ошмоқда. «Spentex Tashkent Toytera» йилига қирқ минг тонна ип-калава ва йигирма икки миллион погон метр газлама ишлаб чиқариш қувватига эга.

Корхонанинг 2007 йилдаги маҳсулот ишлаб чиқариш ҳажми қарийб 80 миллион АҚШ долларини ташкил этди. Бу йилги кўрсаткични юз миллион долларга етказиш режалаштирилмоқда.

«Spentex Tashkent Toytera» бош директори Сантош Кумар Жейннинг айтишича, корхонада ишлаб чиқариш ҳажмининг ошиб, экспортнинг кенгайишида давлатимиз раҳбари Ислом Каримов ташаббуси билан мамлакатимизда хориж сармоядорлари учун яратилган қулай шароит, қатор имтиёзлар муҳим омил бўлмоқда.

— Ўзбекистонда чет эллик ишбилармонларнинг фаол иш юритиши, сифатли маҳсулот ишлаб чиқариши ва хизмат кўрсатиши учун барча имкониятлар мавжуд, — дейди Сантош Кумар Жейн. — Бизнинг асосий мақсадимиз ана шу қулай имкониятлардан унумли фойдаланиб, сифати халқаро талабларга мос келадиган маҳсулотлар ишлаб чиқариб, экспортини янада оширишдан иборат. Айни пайтда ички бозордаги ўрнимизни янада кенгайтириш ниятидамиз.

Ҳа, мамлакатимизда хорижий сармоядорлар билан ҳамкорлик алоқалари йил сайин мустаҳкамланиб бормоқда. Қулай сармоявий муҳит ва ижтимоий-сиёсий барқарорлик мустаҳкам экан, чет эллик ишбилармонлар билан биргаликда амалга оширилаётган лойиҳалар мамлакатимиз иқтисодий тараққиётига салмоқли ҳисса қўшаверади.

Ирода УМАРОВА,
ЎзА мухбири.

Суратларда: лаборантлар Сурайё Абдураҳимова ва Моҳира Ҳайдарова; корхона цехида.
Р.ЖУМАНИЁЗОВ (ЎзА) олган суратлар.

Меҳр кўрсатсак, обрў ошаверади 2

Олий даргоҳ битирувчиси Мирсоат Тўлаев эса ўз мутахассислиги бўйича иш топишда ёрдам сўради. Унинг мурожаати ҳам ўз ечимини топди. Хуллас, умид билан Жамоатчилик қабулхонасига келган кишилар учун тегишли ташкилотларга мурожаат қилиш, масала ҳал этилишини назоратга олишдан эринмаймиз.

Ҳимоя кафолати 3

Суд тўпланган ҳужжатларни муҳокама қилиб, томонларнинг фикрини тинглагач, айбланувчининг жиноий иши ижтимоий даражасига кўра оғир жиноятга кириши, у дастлабки тергов ва суддан яширинiши, далилларни йўқотишга уриниши мумкинлигини инобатга олди...

«Бори элга яхшилиғ қилғил...» 4

Маълумки, Бобур Мирзонинг муборак номи нафақат юртимиз жамоатчилиги, балки Афғонистон, Покистон ва Ҳиндистонда, шунингдек, дунёнинг кўплаб мамлакатларида унинг ўлмас меросидан воқиф ва баҳраманд бўлган минг-минглаб зиёлилар учун ҳам қадрлидир.

МОЛИЯВИЙ ҲАМКОРЛИК МУСТАҲКАМЛАНМОҚДА

Ўзбекистон Республикаси Президенти Ислом Каримов 2008 йил 13 февраль куни «ОПЕКнинг Халқаро ривожланиш жамғармаси ва Саудия ривожланиш жамғармаси иштирокида «Ўзбекистон Республикасида умумтаълим мактаблари қуриш ва уларни жиҳозлаш» лойиҳасини амалга оширишга доир чора-тадбирлар тўғрисида»ги қарорни имзолади. Мазкур лойиҳада мамлакатимизда 7900 ўқувчига мўлжалланган 25 дан зиёд умумтаълим мактабини қуриш ва уларни жиҳозлашни молиялаш кўзда тутилган.

ОПЕК жамғармасининг 5 миллион АҚШ доллари ва Саудия ривожланиш жамғармасининг 16 миллион АҚШ доллари миқдоридаги имтиёзли фоиз ставкаси билан 25 йил муддатга бериладиган имтиёзли кредитлари Араб миллий ва минтақавий ривожланиш институтлари мувофиқлаштириш гуруҳи (Араб мувофиқлаштириш гуруҳи) билан ҳамкорлик доирасида Ўзбекистон Республикаси ва ислом донор-мамлакатлари ўртасидаги молиявий-иқтисодий ҳамкорлик мустаҳкамланиб бораётганидан далолатдир. Ислом ривожланиш банки, ОПЕК жамғармаси, Саудия ривожланиш жамғармаси, Кувайт араб иқтисодий ривожланиш жамғармаси, Абу-Даби жамғармаси ва бошқа қатор молия институтлари ушбу Араб мувофиқлаштириш гуруҳи аъзолари ҳисобланади.

2007 йилнинг июль ойида Тошкент шаҳрида ўтган қўшма мажлисда келишилган Араб мувофиқлаштириш гуруҳи аъзолари билан ҳамкорлик дастурида соғлиқни сақлаш, таълим, энергетика, транспорт тизимларини ва коммунал соҳа инфратузилмасини ривожлантириш, ерларнинг мелиоратив ҳолатини яхшилаш ва бошқа устувор соҳаларда умумий қиймати қарийб 800 миллион АҚШ доллари миқдорида сармоя жалб қилинадиган 17 устувор инвестиция лойиҳасини амалга ошириш кўзда тутилган.

(ЎзА)

ЎЗБЕКИСТОН РЕСПУБЛИКАСИ ОЛИЙ МАЖЛИСИ ҚОНУНЧИЛИК ПАЛАТАСИДА

13 февраль куни Ўзбекистон Республикаси Олий Мажлиси Қонунчилик палатасининг навбатдаги мажлиси бўлиб ўтди.

Мажлисни Ўзбекистон Республикаси Олий Мажлиси Қонунчилик палатасининг Спикери Д.Тошмуҳамедова олиб борди.

Депутатлар Қонунчилик палатаси Кенгаши тақдим этган кун тартибини тасдиқладилар.

Ўзбекистон Республикаси Олий Мажлиси Инсон ҳуқуқлари бўйича вакилининг (Омбудсманнинг) 2007 йилдаги фаолиятига доир ҳисобот билан С.Рашидова сўзга чиқди. Ушбу масала муҳокама қилиниши вақтида сиёсий партиялар барча фракцияларининг вакиллари қатнашдилар. Омбудсман ўтган йили ўз фаолиятини мамлакат фуқароларининг конституциявий ҳуқуқлари ва эркинликларини таъминлаш ҳамда ҳимоя қилиш борасида тўпланган тажрибадан, давлат органлари, нодавлат нотижорат ташкилотлари ва оммавий ахборот воситалари билан ҳамкорлик қилишнинг шакллари ҳамда механизмларидан фойдаланган ҳолда амалга оширганлиги таъкидланди. Инсон ҳуқуқлари тўғрисидаги қонунларга риоя этилиши устидан парламент назоратини амалга ошириш жараёнида Олий Мажлиснинг Инсон ҳуқуқлари бўйича вакили нафақат фуқароларнинг бузилган ҳуқуқларини тиклашга, балки Ўзбекистон Республикаси қонун ҳужжатларини янада такомиллаштириш юзасидан таклифлар ишлаб чиқишга ҳам кўмаклашди.

Ўтган йилда Омбудсман томонидан 8611 та мурожаат кўриб чиқилди, фуқаролар ҳуқуқлари ва эркинликларига, қонуний манфаатларини ҳимоя қилишга доир масалалар бўйича юридик маслаҳатлар ва тушунтиришлар берилди.

2-бет

Сўз — ЎзХДП фракцияси аъзоларига

Эзгу тилак билан

парвариш қилинган ниҳол бир кун мевасини беради

Оила жамият асоси бўлиб, азалдан мўътабар ва муқаддас саналган. Баркамол инсонни вояга етказишнинг муҳим шартларидан бири оила мустаҳкамлиги, ундаги иқлимнинг мўътадиллигидир. Шунинг учун ҳам Истиқлолнинг дастлабки кунларидан бошлаб, юртимизда аёллар саломатлиги, соғлом авлод тарбияси, оила фаровонлиги, тинчлиги ва тотувлигини таъминлашга катта эътибор қаратиб келинаяпти. Соғлом оилани шакллантириш, соғлом фарзандлар туғилиши, уларнинг таълим олиши ва ҳар томонлама камол топиши учун шарт-шароитларни яхшилаш, аёлларнинг оила ва жамиятдаги мавқеини оширишга борасида кўплаб ишлар амалга оширилаяпти. Шу ўринда Президентимизнинг қуйидаги сўзларини келтириб ўтиш лозим деб ўйлайман. **«Бу дунёда ҳаёт бор экан, одамзод тинч ва фаровон, бахтли, саодатли умр кечиришни орзу қилади. Шу маънода одамларга муносиб турмуш шароити яратиб бериш, аҳоли соғлигини муҳофаза қилиш масаласи давлатимиз ва жамиятимизнинг доимий диққат марказида бўлиб келмоқда».**

Юртимизда йилларни маълум ном билан аташ яхши анъанага айланди. Бунинг замирида муҳим аҳамиятга эга бўлган муайян ижтимоий масалаларни ечиш, инсон ва унинг муносиб турмуш кечиришини таъминлаш, фарзандларимиз баркамол авлод сифатида вояга етишларига бўлган улкан эътибор ва ғамхўрлик ётибди.

Маълумки, мамлакатимизда бозор иқтисодиётига ўтишнинг беш тамойилидан бири — кучли ижтимоий сиёсат олиб боришдир. Шунинг учун ҳам истиқлолнинг дастлабки кунларидан аҳолининг ижтимоий муҳофазага муҳтож қатлами манфаатларини ҳар томонлама ҳимоя қилишга алоҳида эътибор қаратилаяпти. Шунингдек, мамлакатимиз аҳолисининг ярмидан ортиғини ташкил этадиган ёшларимизнинг ҳаётий манфаатлари, яхши таълим-тарбия олиши, касб-ҳунарли бўлиши, ёш оилаларни қўллаб-қувватлаш масаласи ҳам муҳим ва устувор вазифага айланди. Чунки оила фаровонлиги, маърифий тўкислиги етук инсонни тарбиялаш борасида муҳим аҳамиятга эга.

2-бет

O'zbekiston havo yo'llari
TOSHKENT XALQARO AEROPORTI
Хизматлар лицензияланган

ЎЗБЕКИСТОН РЕСПУБЛИКАСИ ОЛИЙ МАЖЛИСИ ҚОНУНЧИЛИК ПАЛАТАСИДА

(Давоми. Боши 1-бетда)

Олий Мажлис Инсон ҳуқуқлари бўйича вакилининг халқаро ҳамкорликни ривожлантириш соҳасидаги фаолияти жаҳон жамоатчилигини мамлакатимизда ўтказилаётган демократик ислоҳотларни чуқурлаштириш жараёнлари тўғрисида хабардор қилишга, инсон ҳуқуқлари бўйича хорижий институтлар билан алоқаларни янада ривожлантиришга кўмаклашди.

Қонунчилик палатаси Олий Мажлис Инсон ҳуқуқлари бўйича вакилининг ҳисоботини маъқуллаб, тегишли қарор қабул қилди.

Мажлисда Бюджет ва иқтисодий ислоҳотлар қўмитасининг аъзоси С.Маҳмудов «Қимматли қоғозлар бозори тўғрисида»ги қонун лойиҳасини тақдим этди. Ушбу масала бўйича савол-жавоблардан кейин бўлиб ўтган муҳокама чоғида мазкур ҳужжатнинг қабул қилиниши мамлакат молия тизимини янада ривожлантириш учун муҳим аҳамиятга эга эканлиги таъкидланди. Депутатлар Қонунни қабул қилдилар, ушбу ҳужжат маъқуллаш учун Сенатга юборилади.

«Божхона имтиёзларининг қўлланилиши тартибига солиниши муносабати билан Ўзбекистон Республикасининг айрим қонун ҳужжатларига ўзгартишлар киритиш тўғрисида»ги қонун лойиҳаси ҳақида Бюджет ва иқтисодий ислоҳотлар қўмитасининг аъзоси А.Тўхтабоев маъруза қилди. Қонунчилик палатаси муҳокама чоғида баён этилган фикрларни ҳисобга олган ҳолда қонун лойиҳасини иккинчи ўқишда қабул қилиб, масъул қўмитага лойиҳани учинчи ўқишда киритиш учун маромига етказиш вазифасини топширди.

Қонунчилик ва суд-ҳуқуқ масалалари қўмитаси раисининг ўринбосари С.Жабборов «Ўзбекистон Республикасининг Маъмурий жавобгарлик тўғрисидаги кодексига ўзгартиш ва қўшимчалар киритиш ҳақида»ги қонун лойиҳаси тўғрисида маъруза қилди. Қонун лойиҳаси ҳар бир нормасининг барча сиёсий партиялар фракциялари вакиллари иштирок этган батафсил муҳокамасидан кейин Қонунчилик палатаси Қонунни қабул қилди.

«Қутқарув хизмати ва қутқарувчи мақоми тўғрисида»ги қонун лойиҳаси ҳақида Мудофаа ва хавфсизлик масалалари қўмитаси аъзоси Ф.Ҳотамов маъруза қилди. Савол-жавоблардан кейин бўлиб ўтган батафсил муҳокама чоғида мамлакат қутқарув хизмати фаолиятининг пухта ҳуқуқий базасини яратиш муҳим аҳамиятга эга эканлиги таъкидланди. Депутатлар қонун лойиҳасининг асосий қоидаларини маъқуллаб, уни биринчи ўқишда қабул қилдилар.

Меҳнат ва ижтимоий масалалар қўмитасининг аъзоси Б.Соатов «Иш берувчининг фуқаролик жавобгарлигини мажбурий суғурталаш тўғрисида»ги қонун лойиҳасини тақдим этди. Ушбу ҳужжат концепциясининг муҳокамаси вақтида депутатлар иш берувчининг фуқаролик жавобгарлигини мажбурий суғурталаш фуқаролар манфаатларини ҳимоя қилишнинг самарали воситасига айланиши кераклигини таъкидладилар. Бунда мажбурий суғурта иштирокчиларини, шунингдек, суғурта ҳолатлари бўйича зарарнинг ўрнини қоплаш тартиби ва шартларини аниқ белгилаб қўйиш зарурлигига эътибор қаратилди. Келиб тушган мулоҳазалар ва таклифларни ҳисобга олиб, Қонунчилик палатаси қонун лойиҳасининг асосий қоидаларини маъқуллади ва уни биринчи ўқишда қабул қилди.

Депутатлар Қонунчилик ва суд-ҳуқуқ масалалари қўмитасининг аъзоси М.Маҳаметованинг маърузаси бўйича «Ўзбекистон Республикаси Жиноят-процессуал кодексининг 389-моддасига ўзгартиш киритиш тўғрисида»ги қонун лойиҳасини кўриб чиқдилар. Савол-жавоблардан кейин депутатларнинг таклифлари эшитилди ва муҳокама қилинди. Қонунчилик палатаси ана шу таклифларни ҳисобга олган ҳолда Қонунни қабул қилди.

(ЎзА)

☑ ЎзХДП сиёсий ва фуқаролик маърифати

Ўзбекистон ХДП аъзолари ва унга хайрихоҳ бўлганларнинг ҳуқуқий билимларини бойитиш ва мустаҳкамлаш, мамлакатимиздаги ижтимоий-сиёсий жараёнлар, демократик ўзгаришларга фаол фуқаролик муносабатини шакллантиришда бевосита иштирок этадиган тарғиботчиларга кўмак бериш мақсадида партиянинг минтақавий ва маҳаллий кенгашларда ахборот-ресурс марказлари иш олиб бормоқда. Айни пайтда уларнинг фаолияти қизғин тус олмоқда. Тошкент шаҳридаги барча туман партия кенгашларида бундай марказлар фаолият кўрсатаяпти. Улар қонунлар, турли ахборотлар, маълумотлар, ижтимоий-сиёсий адабиётлар, даврий матбуот нашрлари, аудио-видео ахборот воситалари билан таъминланди.

Ахборот-ресурс марказлари

партия ғояларини тарғиб этиш, электорат вакиллари, хусусан ёшлар билан ишлашга кенг имконият яратади

Куни кеча Тошкент шаҳар партия кенгашининг мазкур марказида бир гуруҳ ёшлар, туман кенгашларидаги ахборот-ресурс марказлари жамоатчилик кенгаши аъзолари, партия фаоллари иштирокида семинар ўтказилди. Унда Ёшлар йилида сиёсий ва фуқаролик маърифати тизими ўқувлари самарасини ошириш, фуқароларга ҳуқуқий ёрдам ва маслаҳатлар бериш борасида қилинадиган ишлар хусусида сўз юритилди. Бу борада ахборот-ресурс марказларининг ўрни, улар фаолиятини такомиллаштириш ва ХДП аъзолари фаоллигини ошириш масалалари муҳокама этилди. Шунингдек, ёшларнинг замонавий билим олиши ва касб-ҳунар эгаллашига қаратилган ишларнинг сифати, самарасини ошириш, ёшларни замонавий касб-ҳунарга ўргатиш ва иш билан таъминлаш, ўзига хос қобилияти, истеъдодини рўёбга чиқаришга кўмаклашиш, ёш оилаларни моддий ва маънавий қўллаб-қувватлаш борасидаги ишларда «Истиқбол» ёшлар қанотига амалий ёрдам кўрсатиш юзасидан баҳс-мунозара, савол-жавоблар бўлди. Сўзга чиққанлар томонидан бир нечта лойиҳалар бўйича таклифлар билдирилди ва ахборот-ресурс марказлари имкониятларидан кенгроқ фойдаланиш лозимлиги таъкидлаб ўтилди.

Ўзбекистон ХДП МК матбуот хизмати

Ўзбекистон Халқ демократик партияси Навоий вилоят кенгаши «Истиқбол» ёшлар қаноти ташаббуси билан педагогика коллежида минтақавий семинар ўтказилди. Анжуман «Ёшлар ўртасида умуминсоний қадрият, анъаналарни тарғиб қилишда партия ташкилотлари олдидаги вазифалар» мавзуига бағишланди.

Қадриятлар тарғиботи

Семинарда маъруза қилган ЎзХДП Кармана туман кенгаши раиси К.Очилов, «Камолот» ЁИҲ вилоят кенгаши бўлим мудири Х.Ҳайитов, коллежнинг маънавият ва маърифат ишлари бўйича директор ўринбосари И.Ҳасанова, ХДП вилоят кенгаши «Истиқбол» ёшлар қаноти раиси А.Ҳайитов ва бошқалар ёшлар тарбияси, янги авлодни миллий қадриятларимиз, урф-одатларимизга ҳурмат руҳида тарбиялаш, улар онгига миллий мафкура, миллий ғояни сингдириш, умуминсоний қадриятларни тарғиб этишда ХДП ташкилотлари билан ҳамкорликнинг аҳамияти тўғрисида тўхталдилар.

ЎзХДП вилоят кенгаши раиси Шерали Умаров бу каби учрашувлар ёшларнинг маънавий тафаккури шаклланиши, сиёсий маданияти ва фаоллиги ошиши, ҳаётни теранроқ тушунишида муҳим ўрин тутишини қайд этди.

Музаффар ШАРОПОВ, «Ўзбекистон овози» мухбири.

☑ Сўз — ЎзХДП фракцияси аъзоларига

Эзгу тилак билан

парвариш қилинган ниҳол бир кун мевасини беради

(Давоми. Боши 1-бетда)

Миллат боқийлиги ёш авлоднинг ҳам жисмонан, ҳам маънан соғлом бўлишига, ёшларга кўрсатилаётган эътиборга кўп жиҳатдан боғлиқ. Шунинг учун ҳам, ёшларимизнинг ҳаётий эҳтиёжларини таъминлашга қаратилган ибратли ишлар амалга оширилаяпти. Кўплаб касб-ҳунар коллежлари қурилиб, фойдаланишга топширилмоқда, ёшларимиз чет элларнинг нуфузли олий ўқув юртларида таълим олмоқда, барча жабҳаларда ўзларини кўрсатмоқда. Айниқса, Зулфия номидаги Давлат мукофотининг таъсис этилиши яхши хулқи, одоби, зукко, доно, ташаббускорлиги ва аъло ўқиши билан назарга тушаётган қизларимизнинг адабиёт, маданият, санъат, фан, таълим йўналишларида ўз истеъдодларини кўрсатишига кенг имконият очиб берди. Ҳозиргача 90 га яқин қиз мана шу нуфузли юксак мукофотга сазовор бўлди.

Давлатимизнинг ёшларга ғамхўрлигининг яна бир мисоли Президентимизнинг 2007 йил 18 майдаги «Ёш оилаларни моддий ва маънавий қўллаб-қувватлашга доир қўшимча чора-тадбирлар тўғрисида»ги Фармонидир. Мазкур Фармон ёш авлодни, яъни ёш оилаларни моддий ва маънавий қўллаб-қувватлашни янада кучайтиришга қаратилган бўлиб, бозор иқтисодиётига ўтиш шароитида аҳолини мақсадли ижтимоий ҳимоя қилиш тизими изчил давом этаётганидан далолатдир. Фармонда ёш оилаларга ипотека ва истеъмол кредитлари ажратиш йўли билан уй-жой сотиб олиш ёки қуриш, уй хўжалигини йўлга қўйишни ҳар томонлама қўллаб-қувватлаш мақсадида 2007 йилда жами 50 миллиард сўм ажратилди. Жумладан, 2007 йилда биргина «Ипотекабанк» томонидан ёш оилаларни қўллаб-қувватлашга 7 миллиард сўм ажратиш кўзда тутилган бўлса, амалда 15,2 миллиард сўм миқдорда ипотека, истеъмол ва микрокредитлар берилди.

Ёш оилаларни давлат томонидан уй-жойли қилишнинг янги тартиби жорий этилди, яъни юртимизнинг турли ҳудудларида мавжуд бўлган давлатга қарашли уйлар, ётоқхоналарнинг бўш ўринларидан ёш оилалар фойдаланиши учун имконият яратилди. Бунга ҳуқуқий асос, молиявий имконият, унга эгалик қилишнинг амалий механизми ишлаб чиқилди. Ушбу ҳужжат ёшларга ва уларнинг турмуши шароитига берилган катта эътибор ифодасидир.

Олдимиздаги мақсадларни амалга оширишда авваламбор миллий ва умуминсоний қадриятлар руҳида тарбия топган, мамлакатимизни янада ривожлантириш, демократик жамият қуриш йўлидаги кенг кўламли ислоҳотларни амалга ошириш, ўз олдидаги вазифаларни ҳал этишга қодир бўлган ёшларни, ёш кадрларни тайёрлаш энг муҳим масалалардан ҳисобланади. Президентимиз Конституциянинг 15 йиллигига бағишланган тантанада 2008 йилни Ёшлар йили деб эълон қилдилар. Фарзандларимиз, ёшларимиз умиду ишончимиз ва келажагимиз, эртанги кунимизнинг эгалари эканини эътироф этдилар.

Ёшлар йили муносабати билан жорий йилда амалга оширилиши белгиланган вазифалар жуда серқирра. Унга кўра аввало, жисмонан ва маънан соғлом, интеллектуал салоҳияти юқори авлодни тарбиялаш, уларни иш билан таъминлаш, маиший шароитларини янада яхшилаш, ҳуқуқ ҳамда манфаатларини ҳимоялаш, ҳар қандай хатарлардан, ёт ва зарарли оқимлар таъсиридан асраш лозимлиги қайд этилди.

Куни кеча Президентимиз 2007 йилда мамлакатни ижтимоий-иқтисодий ривожлантириш якунлари ва 2008 йилда иқтисодий ислоҳотларни чуқурлаштиришнинг энг муҳим устувор йўналишларига бағишланган Вазирлар Маҳкамаси мажлисидаги маърузасида бу масалага яна бир бор алоҳида тўхталиб ўтди. «Ёшлар йили дастури ҳақида гапирганда, ёшлар сиёсати масалаларини таҳлил этаётганда, биз ёш оилаларнинг эҳтиёж ва талабларига алоҳида эътибор қаратишимиз керак. Авваламбор, ёш оилаларга муносиб уй-жой ва ижтимоий-маиший шароитларни яратиб бериш, рўзғорни бутлаш учун маблағ ва кредитлар билан таъминлаш, маънавий етук, жисмонан соғлом болаларни тарбиялаб вояга етказиш йўлида зарур имкониятларни туғдириб беришимиз керак», деб қатъий таъкидлади. Мамлакатимиз раҳбарининг ушбу масалага алоҳида эътибор қаратаётгани шубҳасиз ёшларнинг барча муаммолари ўз вақтида самарали ечим топиши учун улкан замин яратади. Айни пайтда ёшларимиз ҳам мамлакат раҳбарининг меҳри ва эътибори, ғамхўрлигига ўз истеъдодларини кенг намойиш этиш, жаҳоннинг ҳеч бир мамлакати ёшларидан кам эмасликларини амалда исботлаш билан жавоб қайтаришлари зарурлигини чин юракдан ҳис этишлари керак, деб ўйлайман.

Берилган имтиёзлар ва белгиланган чора-тадбирлар ёшларимизни ҳамда ёш оилаларни моддий ва маънавий жиҳатдан қўллаб-қувватлашга, уларнинг оила деб аталмиш муқаддас даргоҳга, мустақил ҳаётга қадам қўйишларида моддий ва маънавий кўмак бериши шубҳасиз. Ўйлайманки, ёшларимиз ҳам шундай юрт фарзанди бўлганлари билан фахрланадилар ва Она Ватанга содиқ бўладилар, ўз билимлари ва меҳнатлари билан юртимизни янада обод, тинчлиги мустаҳкам бўлиши, халқимиз фаровон ҳаёт кечириши учун астойдил хизмат қиладилар. Бугун ёшларга, ёш оилаларга кўрсатилаётган эътибор ва ғамхўрлик беиз кетмайди. Эзгу тилак билан парвариш қилинган ниҳол бир кун мевасини беради.

Машкура САФАЕВА, Олий Мажлис Қонунчилик палатаси депутати.

☑ Тадбир

Ғолиблар аниқланди

Маълумки, дунё бозорида телеграф алоқаси борасидаги хизматларни кўрсатувчи илк фирма сифатида танилган «Western Union» бугунги кунда пул жўнатмаларининг глобал хизматлари соҳасида етакчи компания ҳисобланади. У республикамиздаги 24 та ҳамкор банклар иштирокида мингдан ортиқ хизмат кўрсатиш шохобчалари орқали халқаро пул ўтказмаларини амалга оширмоқда.

Компания хизмат кўрсатиш сифатини ошириш, хизматлар ва тармоқларни кенгайтириш мақсадида қатор лойиҳа ва дастурларни жорий этмоқда. Жумладан, «Вестерн юнион» тизими бўйича халқаро пул ўтказмаларига доир энг фаол хизмат кўрсатувчи шохобчалар фаолиятининг сифат даражасини кўтариш, пул ўтказмалари ҳажмини ошириш мақсадида «Мамлакатнинг энг зўр жамоалари — Top Country Teams» дастури ўтказиб келинмоқда.

Яқинда пойтахтимиздаги Халқаро бизнес марказида дастурнинг бу йилги ғолиблари эълон қилинди ва тақдирланди. Чунончи, «Барча тоифалар бўйича энг яхши шохобча» номинациясида Ўзбекистон Республикаси Ташқи иқтисодий фаолият Миллий банкининг Шаҳрихон шаҳри, Шоҳ кўчаси 64 манзилида фаолият кўрсатаётган бўлими ғолиб деб топилди.

Зайниддин МАМАДАЛИЕВ

☑ Ободлик

Энг кўркам маҳалла

Эътибор берганмисиз, нега инсон ишдан, ўқишдан ёки бирор юмуш юзасидан уйига қайтаётганида, мўътабар остонаси — маҳаллага кириши билан дилида ўзгача ҳаяжон туяди. Боиси обод, кўкаламзор ҳудудни кўриб, киши роҳатланади, завқланади, Яратганга беҳисоб шукрлар айтади. Бугун пойтахтимизнинг Собир Раҳимов туманидаги «Иброҳим ота» маҳалласига келган ҳар бир юртдошимиз кўнглидан ана шундай нурли туйғулар беихтиёр ўтади.

— Дарҳақиқат, кейинги йилларда пойтахтимизда маҳаллалар ҳудудини ободонлаштириш, кўкаламзорлаштириш, йўлларга асфальт ётқизиш, кўпқаватли уйларни таъмирлаш ишларига алоҳида эътибор қаратилмоқда, — дейди биз билан суҳбатда «Иброҳим ота» маҳалла фуқаролар йиғини раиси Лутфулла Хўжаев. — Айни дамда маҳалламизда 3400дан ортиқ аҳоли истиқомат қилади. Ҳудудимизда 19 та икки қаватли, учта 4 қаватли уй ҳамда битта темир йўллари комплексига қарашли ётоқхона жойлашган. Бундан ташқари, маҳалламизда ўнлаб кичик ва хусусий тадбиркорлик субъектлари фаолият кўрсатиб келмоқда.

— Маҳалламиз идораси қайтадан бунёд этилди, — дейди фахрланиб маҳалла фуқароси Аҳмад Нурматов. — Болажонлар учун иккита майдонча барпо этилди. Майдончага турли аттракцион қурилмалари ўрнатилди. Унинг атрофига юздан ортиқ манзарали кўчатлар ўтказилди.

Ўтган вақт мобайнида аҳолига қулайликлар яратиш мақсадида маҳалла кўчалари текисланди, ичимлик сувига бўлган эҳтиёжини тўлиқ таъминлаш мақсадида насос станцияси таъмирдан чиқарилиб, ишга туширилди. Кўпқаватли хонадонларнинг йўлаклари тўлиқ таъмирдан чиқарилди. Шунингдек, озиқ-овқат дўкони, махсус бозорча ва матбуот тарқатиш шохобчасининг ишга туширилиши маҳалла фуқароларининг кўнглидаги иш бўлди.

Хуллас, «Иброҳим ота» маҳалласида мақтаса арзигулик ободончиликлар, янгиликлар кўп. Яхшиси, минг бора эшитгандан кўра, бир кўриб кетсангиз ўзингиз ҳам бу эзгуликларга гувоҳ бўласиз.

Гулнора РАУПОВА

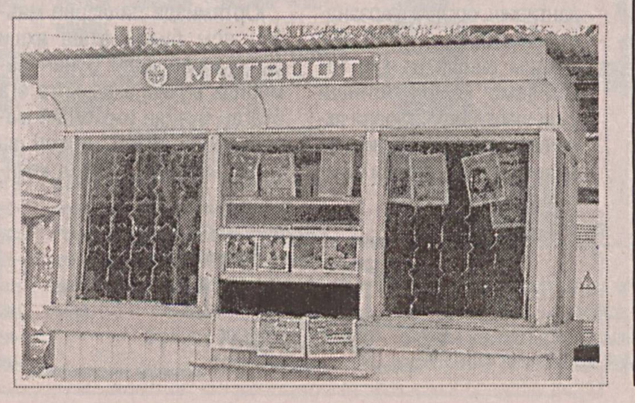

☑ Жамоатчилик қабулхоналарида

Меҳр кўрсатсак, обрў ошаверади

ЎзХДП Яккасарой туман кенгаши Жамоатчилик қабулхонасига Рафоат Кучликовадан тез-тез телефон қўнғироқлари бўлиб туради. Мана, кеча ҳам онахон уйида иситиш тизими яхши ишламаётганидан шикоят қилди. Демак ёрдам зарур. Мутасаддиларга мурожаат қилиб, узилиш сабабини аниқлаш, бартараф этиш чорасини кўриш керак. Бу ишни онахоннинг ўзи қилса ҳам бўлади-ю, аммо мана бир йилдирки оёқлари панд бераяпти, ҳассага таяниб юради. Қолаверса, аёл Жамоатчилик қабулхонасига бир марта мурожаат қилди-ю, ўзига бўлган эътибор, партиянинг ўз электорати ҳақида жон куйдиришидан кўнгли тоғдек кўтарилди.

Дарвоқе, бу исм-шариф сизга жуда таниш туюлмаяптими? Ҳа, янглишмадингиз, гап 60-70-йилларда ўзбек операси юлдузига айланган, Ўзбекистонда хизмат кўрсатган артист Рафоат Кучликова ҳақида кетмоқда.

Онахон ҳозир партиямиз электорати вакилларидан бири, Яккасарой туман кенгаши уни оталиққа олган. Опанинг ўзи ҳам энди партия фаолиятини кенгроқ ўрганиб, бу ҳақда кўни-қўшни, танишбилишларга гапириб бермоқда. Қисқаси, ЎзХДП хайрихоҳига айланган.

— Ўтган йил давомида туман кенгаши Жамоатчилик қабулхонасига олтмишдан ортиқ мурожаат бўлди, — дейди ХДП Яккасарой туман кенгаши раиси Толиб Сайфуллаев. — Уларнинг аксарияти коммунал хизматлардаги айрим муаммолар ҳақида. Бу масалалар тегишли ташкилотлар билан ҳамкорликда тезда бартараф этилди. Шифохонага ётиш, даволаниш учун ҳомий топишга ёрдамлашиш, хуллас, турли мазмундаги мурожаатлар ҳам бўляпти. Ногирон Ривоят Мўминов кўзини операция қилишда ёрдам беришни сўраганди, ҳомийлар кўмагида кўзига нур энган отахон Жамоатчилик қабулхонамизга ўз миннатдорчилигини билдириб кетди.

Олий даргоҳ битирувчиси Мирсоат Тўлаев эса ўз мутахассислиги бўйича иш топишда ёрдам сўради. Унинг мурожаати ҳам ўз ечимини топди. Хуллас, умид билан Жамоатчилик қабулхонасига келган кишилар учун тегишли ташкилотларга мурожаат қилиш, масала ҳал этилишини назоратга олишдан эринмаймиз. Чунки бу ишларнинг натижаси партиямизга бўлган ишончнинг кучайиши ёки сусайишига сабаб бўлишини яхши тушунамиз.

— Ҳар бир ишда, ҳар бир касбда одамларга меҳр билан муомала қилиш асосий ўрин тутади, ютуқларнинг сири ҳам шунда, — дейди биз билан суҳбатда партиямиз хайрихоҳи Рафоат Кучликова. — Партия фаолларида ҳам шу хислатни кўрдим. Улар хоҳ бақамти, хоҳ телефонда бўлсин, гапларингни диққат билан тинглашади, албатта, кўмаклашишга ваъда беришади ва сўзларининг устидан чиқишади.

Аслида, Жамоатчилик қабулхоналарини ташкил қилишдан мақсад ҳам шу эди. Қабулхона номигагина тузилмай, ҳақиқий фаолият юритилаётган жойларда у партия обрўсини оширишга хизмат қилаяпти. Худди Яккасарой туман кенгашидаги каби.

Шарофат ЙЎЛДОШЕВА, «Ўзбекистон овози» мухбири.

«Сувдек сероб бўлинг»

бугун ичимлик суви билан таъминланиши яхшиланган 23 та олис қишлоқларда истиқомат қилаётган одамлар шундай дейишмоқда

Ўтган йили Жиззах вилоятида аҳолини сифатли ичимлик суви билан таъминлаш борасида бирмунча ишлар амалга оширилди. Узоқ йиллардан бери таъмирланмасдан фойдаланиб келинган ва кейинги пайтда деярли яроқсиз ҳолга келиб қолган 84 километр узунликдаги қувурлар янгиланди.

— Очиғи, йигирма-ўттиз йил давомида сувни туман маркази ёки қўшни туманлардан трактор-да ташиб келдик, — дейди Арнасой туманидаги Самарқанд қишлоғи фуқароси Абдурашид Алимов. — Жорий йилдан бошлаб шу ташвишдан халос бўлдик. Вилоят ҳокимлиги ҳамда вилоят «Сувоқава» ишлаб чиқариш бирлашмаси жамоасига раҳмат...

Шундай қилиб, вилоятнинг чекка ҳудудларидаги 23 та қишлоқ ва аҳоли пунктларида истиқомат қилаётган 63395 нафар аҳолининг ичимлик сувига бўлган эҳтиёжини таъминлашдек кўп йиллик муаммо ниҳоят, ечим топди.

— Ўтган йили эскирган ичимлик сув қувурларини янгилаш бўйича вилоятимизда 2 миллиард 54 миллион сўмлик иш бажарилди, — дейди вилоят «Сувоқава» ишлаб чиқариш бирлашмаси бошлиғи ўринбосари Мамарасул Мамаюнусов. — «Ипотекабанк» кредити асосида бўлаётган бундай хайрли ишлар жорий йилда ҳам давом этади. Аниқроғи, яна 90 километр узунликдаги яроқсиз қувурлар янгиси билан алмаштирилади...

Иброҳим ЖОНУЗОҚОВ, «Ўзбекистон овози» мухбири.

Фармон ва ижро

Ҳимоя кафолати

Бош қомусимизда инсон, унинг ҳуқуқ ва қонуний манфаатлари юқори ўринга қўйилган. Конституциянинг 13-моддасида: **«Ўзбекистон Республикасида демократия умуминсоний принципларга асосланади, уларга кўра инсон, унинг ҳаёти, эркинлиги, шаъни, қадр-қиммати ва бошқа дахлсиз ҳуқуқлари олий қадрият ҳисобланади»,** дейилади.

Истиқлолимизнинг ўтган ўн олти йилига назар ташлайдиган бўлсак, бу эзгу мақсад босқичма-босқич амалга оширилаётганини кўришимиз мумкин.

Чунончи, мустақиллик йилларида мамлакатимизда қонунийликни таъминлаш, инсон ҳуқуқларини самарали ҳимоя қилишнинг асосий кафолати сифатида суд ҳокимиятининг нуфузини ошириш, судларнинг чинакам мустақиллигини таъминлаш, уларнинг демократик ҳуқуқий фуқаролик жамиятини барпо этишдаги ролини кучайтириш борасида муҳим ишлар амалга оширилди.

Шу жиҳатдан Президентимизнинг «Қамоққа олишга санкция бериш ҳуқуқини судларга ўтказиш тўғрисида»ги Фармони тарихий ҳужжат ҳисобланади. Фармонга биноан жиноят содир этишда гумон қилинаётган ёки айбланаётган шахсларни қамоққа олишга санкция бериш ҳуқуқи 2008 йил 1 январдан судлар ваколатига ўтказилди. Бу билан фуқароларнинг эркинлиги ва шахсий дахлсизлик борасидаги конституциявий ҳуқуқлари ҳимоя қилиниши самарадорлиги сезиларли даражада ошди. Айни пайтда ушбу ҳужжат шахснинг ҳуқуқ ва эркинликлари дахлсизлиги, улардан суд қарорисиз маҳрум этишга ёки уларни чеклаб қўйишга ҳеч ким ҳақли эмаслиги белгиланган Конституциямизга, халқаро ҳуқуқнинг умумэътироф этилган принцип ва нормаларига тўла мос келади.

Жорий йил 1 январидан ўлим жазосининг бекор қилиниши, қамоққа олишга санкция бериш ҳуқуқининг судларга ўтказилгани фикримизнинг яққол тасдиғи бўла олади. Суд-ҳуқуқ тизимини либераллаштириш ва демократлаштириш борасида олиб борилаётган ислоҳотлар замирида инсон ҳуқуқлари ва унинг қонуний манфаатлари ҳимоя қилинаётганлигини кўришимиз мумкин. Шу ўринда биргина жиноий жазо тизимининг ислоҳ қилинишини олайлик. Ўлим жазоси бекор қилиниб, унинг ўрнига умрбод қамоқ жазоси қўлланиладиган бўлди. Бу инсоннинг яшаш ҳуқуқи энг олий қадрият эканлигининг амалдаги тасдиғидир.

Соҳадаги яна бир муҳим ислоҳот қамоққа олишга санкция бериш ҳуқуқининг судларга ўтказилгани бўлди. Йил бошидан кучга кирган мазкур ҳужжат жиноят ишида гумон қилинувчи, айбланувчи тариқасида иштирок этишга жалб қилинган шахснинг ҳуқуқини ҳимоя қилади, судгача бўлган тергов босқичида фуқароларнинг ҳуқуқлари ишончли муҳофаза этилади.

Мазкур Фармон кучга кирган 2008 йил 1 январдан то 20 январга қадар вилоятдаги жиноят ишлари бўйича туман ва шаҳар судлари томонидан 50 дан ортиқ ишга нисбатан санкция берилди. Қатъий айтиш мумкинки, бу жараёнда айблов билан ҳимоянинг ҳуқуқий жиҳатдан тенглиги, уларнинг тортишув принципи тўла таъминланмоқда. Содир этилган жиноятларнинг ижтимоий хавфлилик даражасини, дастлабки тергов ва суддан бўйин товлашнинг олдини олиш ҳамда бошқа жиҳатлар инобатга олиниб, судлар томонидан қамоқда сақлаш тарзидаги эҳтиёт чораси қўлланилмоқда.

Масалан, жиноят ишлари бўйича Олмалиқ шаҳар суди шаҳар прокурори, ҳимоячи ва айбланувчи иштирокида шаҳар прокурорининг эҳтиёт чорасини қўллаш ҳақидаги илтимосномасини кўриб чиқди. Аниқланишича, айбланувчи бир фуқарони уриб-дўппослаган, унинг оёғини занжир билан боғлаб, устидан қулфлаб ёлғиз ташлаб кетган. Суд тўпланган ҳужжатларни муҳокама қилиб, томонларнинг фикрини тинглагач, айбланувчининг жиноий иши ижтимоий даражасига кўра оғир жиноятга кириши, у дастлабки тергов ва суддан яшириниши, далилларни йўқотишга уриниши мумкинлигини инобатга олди. Шу сабабдан прокурор томонидан киритилган илтимоснома қаноатлантирилиб, айбланувчига нисбатан қамоққа олиш тарзидаги эҳтиёт чорасини қўллади.

Шу йилнинг 16 январида жиноят ишлари бўйича Янгийўл туман суди томонидан чиқарилган ажрим ҳам шунга ўхшаш. Суд прокурорнинг маърузаси, ҳимоячи фикри ҳамда айбланувчининг иш тафсилотига доир мулоҳазаларини тинглаб, прокурорнинг айбланувчига нисбатан қамоққа олиш тарзидаги эҳтиёт чорасини қўллаш ҳақидаги илтимосномасини қаноатлантирди. Сабаб, судга тақдим этилган ҳужжатларга кўра, айбланувчи гиёҳвандлик воситаси олди-сотдиси билан шуғулланган.

Хулоса қилиб айтганда, суд-ҳуқуқ соҳасида амалга оширилаётган ислоҳотлардан кўзланган бош мақсад — судлар мустақиллигини янада мустаҳкамлаш, фуқароларнинг ҳуқуқлари ва қонун билан қўриқланадиган манфаатларини самарали ҳимоя қилишдир.

Юсуп ИЛҲОМОВ,
Жиноят ишлари бўйича Тошкент вилоят суди раиси ўринбосари.

Парламент тарқатилди

Малайзия бош вазири Абдулла Аҳмад Бадавий мамлакат парламентини тарқатиб, муддатидан аввал умумхалқ сайлови ўтказишни таклиф этди, деб хабар беради Рейтер.

Бош вазир ва унинг ўринбосари берган баёнотга кўра, Бадави қиролга мурожаат қилиб, парламентни тарқатиб юборишга розилик олган. Бош вазир бунинг сабаби ҳақида ҳеч қандай изоҳ бермади. Таҳлилчиларнинг фикрича, амалдаги коалиция пулнинг қадрсизланиши ва иқтисодий сустлик сезилишидан олдин янги мандат олишга умид боғламоқда. Абдулла Аҳмад Бадавийнинг айтишича, амалдаги коалиция парламентдаги учдан икки қисм ўринларни сақлаб қолишга ҳаракат қилаяпти (жами 222 ўрин). Эслатиб ўтамиз, аввал сайлов 2009 йил ўрталарида ўтказилиши кутилаётган эди.

Шошилинч йиғилиш

БМТ Хавфсизлик Кенгаши пайшанбада шошилинч равишда Косова масаласи бўйича йиғилади, деб хабар берди РИА Новости.

Йиғилиш қай шаклда ўтказилиши ҳақида келишиб олинмаган. Штаб-квартирадаги дипломатлар ҳудуддаги вазият бўйича хавотирда эканини айтган. Эслатиб ўтамиз, Косовадаги албанлар якшанбада Кенгашнинг резолюциясига қарамай мустақиллик эълон қилишни режалаштирган. Косова 1999 йилдан бери БМТ назорати остидадир.

Одам савдосига қарши

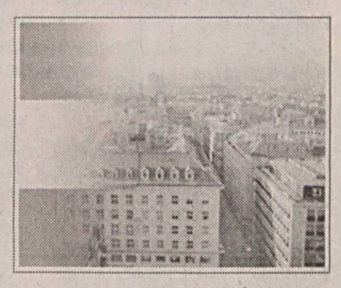

Венадаги конгресслар саройи «Аустриа-центр»да чоршанба куни одам савдосига қарши курашга бағишланган уч кунлик анжуман очилди, дейди РИА Новости.

Унда 1200 дан ортиқ расмий шахслар, мутахассислар, қонуншунос, тадбиркорлар ва 116 давлатдан турли нодавлат ташкилот вакиллари иштирок этмоқда. Анжуман БМТнинг одам савдосига қарши Глобал ташаббуси доирасида ўтказилмоқда. Тадбирдан кўзланган мақсад — одам савдосига қарши курашни кучайтириш ва саъй-ҳаракатларни мувофиқлаштиришдир. Австриянинг Европа ва халқаро ишлар бўйича вазири Урсула Плассникнинг фикрича, «Одамлар машина, станок, наркотик ёки қурол каби бутун ҳолича, ёки бўлмаса, бўлакларга бўлиб (тан аъзолари) сотилаётгани бу муаммо ғоятда глобаллашганидан далолат беради.» Унинг айтишича, ҳар йили 2,7 миллион инсон ана шундай жирканч савдо қурбонига айланмоқда. Одам савдоси ноқонуний қурол сотиш ва наркобизнесдан сўнг учинчи ўринда турувчи уюшган жиноятчилик ҳисобланади. БМТнинг наркотик ва жиноятчилик ишлари бўйича ижрочи директори Антонио Марио Костанинг фикрича, «Дунё аҳли бундай тубан ва замонавий ёвузликка қарши бирлашиб курашадиган вақт келди».

Саҳрони қор яшнатади

2007 йил декабридан бери Хитойда тўхтовсиз қор ёғиши Синьцзян ўлкасида жойлашган ва дунёдаги иккинчи энг катта саҳро бўлган Такла-Макан саҳросини кўкаламлаштиришга ёрдамлашиши мумкин, деб хабар қилади РИА Новости.

Чўлнинг умумий ҳудуди 337,6 минг квадрат километрни ташкил этади. Бу Янги Зеландия саҳни билан тенг. «10 декабрдан бери тўхтамай ёғаётган қор қурғоқчиликка қарши курашишда бизга қўл келиши мумкин», — дейди геолог Чжан Симин. Эслатиб ўтамиз, кучли қор туфайли Хитойнинг баъзи ҳудудларида транспорт-алоқа йўллари берк ва электр тармоғлари узилган. Ҳукуматнинг фикрича, етказилган зарар 7,49 миллиард АҚШ долларини ташкил этади. Ўтган аср охирларидан бери саҳро майдони йилига ўртача 3,5 минг квадрат километр микдорида кенгайиб бораётганди.

Янги усул

Британияда кўзи ожиз болаларни даволаш бўйича янги усул амалда қўлланилмоқда. Мазкур амал болаларнинг адашиб қолмаслиги учун ишлаб чиқилган бўлиб, кўршапалакнинг эхолокацион техника усулида кўзи ожиз болаларга ёрдам бериши мумкин.

Visibility хайрия жамғармаси ҳомийлигида 5-17 ёшгача бўлган болалар акс-садога қараб мўлжал олишга ўргатилмоқда. Маълумки, кўршапалакдан ташқари бу усулдан дельфин ва китлар ҳам фойдаланади. Мутахассислар фикрича, шу усул орқали болалар метро каби сершовқин жойларда ҳам йўл топа олиши мумкин. Унинг ёрдамида яқин ўттиз метр масофада жойлашган объектларнинг ҳажми, орасидаги масофани билиш мумкин. Усул асосчиси, 41 ёшли кўзи ожиз шотландиялик Дан Киш Глазгога келганида гавжум кўчада велосипед ҳайдаши ва меваларни бир-биридан ажрата олиши билан ҳаммани лол қолдирган эди.

Мулкчилик шаклидан қатъи назар, барча қурилиш ташкилотлари ва корхоналари раҳбарлари диққатига!

НАМАНГАН ВИЛОЯТ ҲОКИМЛИГИНИНГ ЯГОНА БУЮРТМАЧИ ИНЖИНИРИНГ КОМПАНИЯСИ

ҚУЙИДАГИ ИНШООТЛАРГА ПУДРАТЧИ ТАШКИЛОТЛАРНИ ТАНЛАШ БЎЙИЧА ОЧИҚ ТАНЛОВ САВДОЛАРИ ЭЪЛОН ҚИЛАДИ

Т/Р	Объектлар номи	Объектнинг ҳисобланган бошланғич нархи ҚҚС билан сўм	Қурилишни якунлаш муддати
1.	Наманган вилояти, Наманган шаҳри, Тўрақўрғон кўчасидаги кардиология диспансерини 60 ўринли минтақавий кардиожарроҳлик марказига мослаштириб қайта қуриш.	1 657 890 256	2008 йил 1 октябрь
2.	Наманган вилояти, Уйчи тумани, Ўнҳаёт қишлоғида қишлоқ шифокорлик пунктини қуриш	146 033 668	2008 йил 1 август
3.	Наманган вилояти, Чортоқ туманидаги Сарой қишлоғи аҳолиси учун ичимлик сув тармоғини қуриш	88 300 263	2008 йил 1 июль
4.	Наманган вилояти, Тўрақўрғон тумани, Қумидон қишлоқ аҳолиси учун Бахт сув иншооти орқали ичимлик сув тармоғини қуриш	196 905 859	2008 йил 1 август

Буюртмачи: Наманган шаҳри, Амир Темур кўчаси, 105-уйда жойлашган Наманган вилоят ҳокимлигининг Ягона буюртмачи инжиниринг компанияси.

Телефон: (8-369) 226-22-60, 33-77-06.

Қурилиш ишлари Наманган вилоят ҳокимлигининг Ягона буюртмачи инжиниринг компаниясига ажратилган давлат маблағи ҳисобидан молиялаштирилади.

II. 9-СОНЛИ ҚУРИЛАЁТГАН КОРХОНАЛАР БИРЛАШГАН ДИРЕКЦИЯСИ

қуйидаги иншоотга пудратчи ташкилотларни танлаш бўйича очиқ танлов савдосини ЭЪЛОН ҚИЛАДИ

1. Наманган вилояти, Янгиқўрғон туманидаги Подшо-ота каналини мукаммал қайта қуриш (2-навбати)

Қурилишни якунлаш муддати — 10 ой.

Буюртмачи: Наманган шаҳри, Ибрат кўчаси, 33-уйда жойлашган 9-сонли Қурилаётган корхоналар бирлашган дирекцияси.

Телефон: (8-369) 226-46-44, 226- 30-18, 226-45-09.

Қурилиш ишлари 9-сонли Қурилаётган корхоналар бирлашган дирекциясига ажратилган давлат маблағи ҳисобидан амалга оширилади.

Талабгор сифатида иштирок этаётган корхона ва ташкилотлар қуйидаги талабларга жавоб бериши керак: улар танлов савдолари предмети қийматининг камида 20 фоиз миқдоридаги айланма маблағларнинг мавжудлиги ёки кўрсатиб ўтилган маблағларни беришга банк кафолатномасига, ишлаб чиқариш базалари, ишларни бажариш учун зарур бўлган меҳнат ва мутахассислар захираларининг мавжудлигига, танловга қўйилган объектга ўхшаш иншоотларда ишлаганлик тажрибаси ва кўникмаларига, шартномалар тузиш юзасидан фуқаролик-муомала ҳуқуқий лаёқатга эга бўлишлари шарт.

Савдода қатнашиш ва танлов ҳужжатларига эга бўлиш учун сўровнома билан савдо ташкилотчиси — қурилишда танлов савдолари ва нархларни шакллантириш Наманган вилояти ҳудудий консалтинг марказига қуйидаги манзил бўйича: Наманган шаҳри, Алишер Навоий кўчаси, 36-уй. (Матбуот уйи, 4-қават), иш кунлари соат 10.00дан 17.00гача мурожаат қилишлари мумкин.

Телефон/факс: (8-369) 226-14-50, 226-47-91.

Танлов ҳужжатлари битта тўпламининг нархи — 60 000 сўм.

Таклифлар (оферталар)ни савдо ташкилотчисига тақдим этишнинг охирги муддати — оферталар очилиш куни ва соати.

Таклифлар очилиши матбуотда эълон чоп этилгандан бошлаб ўттиз кундан кейин қуйидаги манзилда ўтказилади: **I банд бўйича Наманган шаҳри, Амир Темур кўчаси, 105-уй; II банд бўйича Наманган шаҳри, Алишер Навоий кўчаси, 36-уй.**

«Ўзбекистон ҳаво йўллари» Миллий авиакомпанияси

UZBEKISTAN airways

ҳаво кемалари йўловчиларининг қўл юки таркибида

СУЮҚЛИКЛАР, ГЕЛЛАР, АЭРОЗОЛЛАРНИ

олиб кетиш бўйича янги қоидалар киритилди

Қатновлар жадвали, жойларнинг мавжудлиги, авиачипталар ва ташишлар тўғрисидаги барча маълумотлар учун телефонлар (ҳар куни 8-00 дан 19-00 гача):

(998 71) 140-02-00 www.uzairways.com

«Ўзбекистон ҳаво йўллари» - хавфсизлик, барқарорлик, қулайлик!»

«Ўзбекистон темир йўллари» ДАТК

ТЕНДЕР КОМИССИЯСИ

Юк вагони тележкаларини харид қилишга 18-100 ЦНИИ-Х3 русумли ғилдираксиз жуфтликларни 300 дона миқдорида белгиланган муддатда етказиб бериш учун (2008 йил 2-3 чорак)

№1 ТЕНДЕР ЭЪЛОН ҚИЛАДИ

Тендер ҳужжатларини олиш учун қуйидаги манзилга мурожаат қилинсин:

Тошкент шаҳри, Т.Шевченко кўчаси, 7, «Ўзбекистон темир йўллари» ДАТК «Темирйўлёнилғитаъмин» бошқармаси, 410-хона.

Телефонлар: 138-84-72, 138-86-34.

Тендерда иштирок этиш учун буюртмалар оммавий ахборот воситаларида эълон чоп этилгандан бошлаб 30 кун мобайнида қабул қилинади.

Тошкент шаҳар, Яккасарой тумани ҳокимининг 2007 йил 3 июлдаги реестр №003130 11-сонли қарорига асосан рўйхатга олинган «Agzam Universal Servis» МЧЖнинг «Ўзбекистон овози» газетасида 2008 йил 24 январь сонидаги тугатиш ҳақидаги эълони бекор қилинади ҳамда «Agzam Universal Servis» МЧЖ ўз фаолиятини бошлаганлигини маълум қилади.

Тел: 253-62-34.

Ўзбекистон Халқ демократик партияси Навоий вилоят Кенгаши жамоаси, шаҳар ва туман Кенгашлари ХДП Навоий вилоят Кенгаши катта референти Воҳиджон Қурбоновга отаси **Вафоқул ҚУРБОНОВ**нинг вафоти муносабати билан чуқур таъзия изҳор қилади.

Заҳириддин Муҳаммад Бобур таваллудининг 525 йиллигига

«Бори элга яхшилиғ қилғил...»

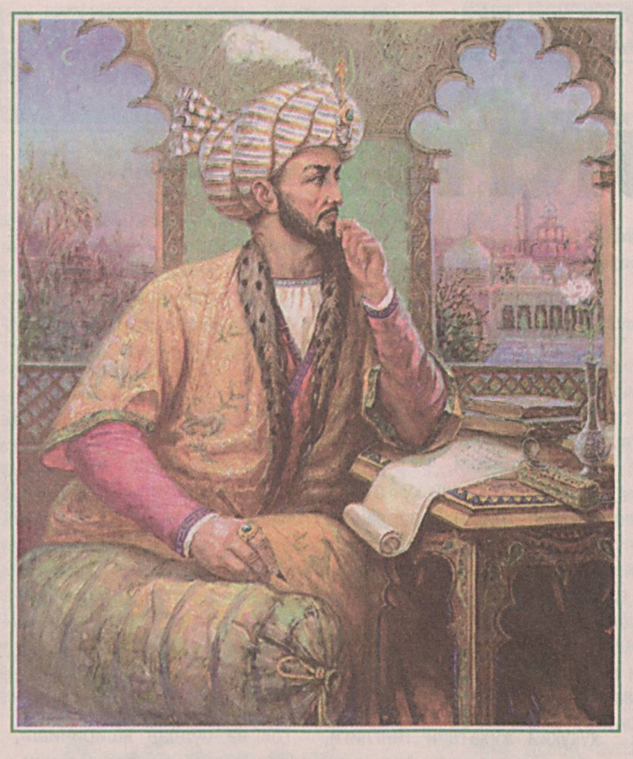

Шу кунларда Ўзбекистон маданий жамоатчилиги — зиёлилар, олиму адиблар, кўп миллионли олий ва ўрта мактаб, академик лицей, коллежларнинг ўқитувчи, талаба-ўқувчилари ўзбек халқининг буюк фарзанди Заҳириддин Муҳаммад Бобур таваллудининг 525 йиллигини қизғин нишонламоқда.

Дарҳақиқат, юртимиздаги ҳар бир маърифатли инсон улуғ аждодимиз бўлмиш Бобур Мирзога ворислик туйғуси билан ҳар қанча фахрланса арзийди.

Олмосдек серқирра истеъдод соҳиби, ҳассос шоир, қомусий олим, давлат арбоби, машҳур саркарда сифатида оламга танилган Бобур 1483 йил 14 февраль куни Андижон шаҳрида дунёга келган. Унинг ўзи бу ҳақда «Бобурнома» асарида қуйидагича маълумот беради: **«Султон Саъидхон — Кошғар хони беш олти яёв-яланг била келди, туққон иниларимдек кўруб, Ламғон туманларидин Мандировар туманини бердим. Шоҳ Исмоил Шайбонийхонни Марвда олғонда Кундузғаким ўттум, Андижон вилояти менинг сори боқиб, баъзи доруғаларини қавлаб, баъзи ерларини беркитиб, манга киши йибордилар. Мен Султон Саъидхонға бори навкарларимни топшуриб, кўмак қўшуб, зоду буд Андижон вилоятини бағишлаб, хон қилиб йибордим...»** («Бобурнома», Тошкент, «Шарқ» нашриёти, 2002 йил, 151-бет).

Келтирилган иқтибосдаги «зоду буд» сўзлари бугунги ўзбек тилида «туғилиб ўсган» деган маънони билдиради.

Барчамизга маълумки, истиқлолга эришганимиздан сўнг давлатимиз раҳбари Ислом Каримов раҳнамолигида миллий ўзлигимизни англаш, бебаҳо меросимизни тиклаш жараёнлари қизғин тус олди. Жумладан, ўтмишда яшаб ўтган кўплаб буюк аллома ва мутафаккирларимиз қаторида Бобур Мирзонинг ҳаёт ва ижодий йўлини холис ҳамда ҳаққоний ўрганиш имкони туғилди.

Ўтган давр мобайнида бу борада Бобур номидаги халқаро фонд томонидан ҳам бир қанча ишлар амалга оширилди. Хусусан, фонд фаолиятида Бобур ва бобурийлар қолдирган беқиёс мерос намуналарини, уларнинг қўлёзма ва босма асарларини жаҳон бўйлаб ўрганиш, бобурийлар сулоласи тарихи ва маданиятига бағишлаб турли мамлакатларда яратилган тадқиқотлар, бадиий асарларни юртимизга олиб келиш ҳамда тегишли мутахассислар ёрдамида илмий истеъмолга киритиш бўйича қилинган ишлар эътиборга лойиқдир.

Хорижий мамлакатларга уюштирилган ўндан ортиқ илмий экспедициялар натижасида фонд ўз тасарруфидаги «Бобур ва жаҳон маданияти» музейига 300 га яқин нодир қўлёзма асарларни тўплашга муяссар бўлди. Улар орасида улуғ бобомиз ихтиро этган «Хатти Бобурий» билан ёзилган муқаддас Қуръони Карим нусхаси, «Бобурнома»нинг испан тилидаги таржимаси, бу мумтоз асарнинг Ҳайдаробод нусхасининг фото-факсимил нашри алоҳида ўрин эгаллайди.

Юқорида номи зикр этилган охирги китобни бобуршунослик илмида беқиёс хизмат қилган япон олими Эйжи Мано музейимизга лутфан ҳадя қилган эди. «Бобурнома»нинг илмий-танқидий матни ва унинг япон тилига таржимаси, «Бобур ва унинг даври» ҳамда «Бобурнома: кўрсаткичлар ва шарҳлар» китоблари ана шу заҳматкаш олим ижодининг маҳсули бўлиб, тўрт жилддан иборат бу асарлар музейдаги нодир экспонатлар сафидан муносиб жой олган.

Маълумки, Бобур Мирзонинг муборак номи нафақат юртимиз жамоатчилиги, балки Афғонистон, Покистон ва Ҳиндистонда, шунингдек, дунёнинг кўплаб мамлакатларида унинг ўлмас меросидан воқиф ва баҳраманд бўлган минг-минглаб зиёлилар учун ҳам қадрлидир.

Шу сабабли бу улуғ зотнинг 525 йиллик таваллуд айёми муносабати билан чет элларда ва мамлакатимиз илмий даргоҳларида янги тадқиқотлар яратилмоқда, унинг ўз асарлари, у ҳақдаги китоблар чоп этилмоқда.

Сўнгги йилларда хорижий мамлакатларда бобуршунослик соҳасида амалга оширилган жиддий ишлар қаторида «Бобурнома»нинг Хитой ва Туркияда хитой, турк тилларида нашр этилганини таъкидлаш зарур.

Бобур ижодини халқаро миқёсда ўрганиш ҳақида сўз юритар эканмиз, афғонистонлик олима Шафиқа Ёрқиннинг илмий фаолиятини алоҳида қайд этиш лозим. Филология фанлари доктори, марҳум профессор Абдурашид Абдуғафуров 1994 йилда ўзи томонидан нашрга тайёрланган Бобур девонининг сўзбошисида қуйидаги фикрларни билдирган эди:

«1983 йилда афғонистонлик олима Шафиқа хоним Ёрқин Кобул шаҳрида «Девони Заҳириддин Муҳаммад Бобур» китобини чоп эттирди. Олима Бобур девонининг барча қўлёзма нусхалари ва нашрларини ўзаро қиёслаб, анъанавий девон шаклида тартибга келтирди, нашрларда йўл қўйилган чалкашлик ва нуқсонларга барҳам берди. Ўқувчиларга тақдим этилаётган ушбу китоб ҳозирча энг мукаммал бўлган ана шу Кобул нашри асосида тайёрланди» (14-бет).

Ўтган давр мобайнида изланувчан олима Бобур халқаро илмий экспедицияси томонидан Истанбул шаҳридан топиб келтирилган шоир қўлёзмасини чуқур таҳлил қилиб, «Бобур девонига такмила» китобини яратди ва уни мамлакатимизда нашр эттириб, бу мавзуни атрофлича ўрганишга муносиб ҳисса қўшди.

Яқинда Андижонга, «Бобур ва жаҳон маданияти» музейига Шафиқа хоним Ёрқиннинг янги ҳадялари келди. Маълумки, «Бобурнома»нинг кўплаб воқеалари Кобул ва унга яқин вилоятларда содир бўлган. Шу боис олима «Бобурнома»нинг асосий қисмини «Воқеоти Кобул» («Кобул воқеалари») деган кичик сарлавҳалар остида иккита тўплам ҳолида чоп эттирган. Ҳар бири 400 саҳифага яқин бу китобларнинг биринчиси форсий тилда, иккинчиси эса, ўзбек тилида бўлиб, Кобулда эски ўзбек ёзувида босилиб чиққани эътиборлидир.

Шуни алоҳида таъкидлаш жоизки, республикамиз нашриётларида ҳам Бобур ва бобурийлар тарихига бағишланган бир қатор китоблар нашр этилмоқда.

Масалан, «Шарқ» нашриёт-матбаа компаниясининг бош таҳририяти рус тилида «Избранная лирика Востока» туркумидан Заҳириддин Муҳаммад Бобурнинг гўзал шеърлар тўпламини куни кеча босмадан чиқарди.

Тўпламдаги филология фанлари доктори Саидбек Ҳасанов қаламига мансуб сўзбошида Бобурнинг бадиий ва ижтимоий-сиёсий салоҳиятига замонамиз руҳида баҳо берилгани эътиборга моликдир. Айниқса, китобда Президентимиз Ислом Каримов томонидан Андижондаги Бобур номидаги миллий боғ «Хотира дафтари»га ёзиб қолдирилган қуйидаги сўзларнинг келтирилиши нашрнинг қимматини янада оширади:

«Бобомиз Заҳириддин Муҳаммад Бобур номи билан ҳар қанча фахрлансак арзийди. Ўзбек халқининг довруғини дунёга таратган улуғ аждодларимиздан бири ўлароқ, ул зот бизни тарихимизни қадрлашга, келажакка буюк ишонч билан қарашга ўргатади.

Заҳириддин Муҳаммад Бобур каби мумтоз инсонларни дунёга берган халқ ҳеч қачон кам бўлмайди. Муқаррар тарзда саодатга эришади».

Жаҳон маданияти ва цивилизацияси тараққиётига унутилмас ҳисса қўшган бобурийлар сулоласи ҳақида дунёнинг қатор мамлакатларида турли вақтларда ўнлаб илмий ва бадиий асарлар яратилган. Фондимиз ана шундай асарларнинг энг сара намуналари билан жамоатчилигимизни таништириш борасида баҳоли қудрат ҳаракат қилиб келмоқда. Шу мақсадда ўтган йили машҳур «Ҳумоюннома» асарининг муаллифи, Бобурнинг севимли қизи Гулбаданбегим ҳақида инглиз адибаси Румер Годен ёзган «Гулбадан» асарининг ўзбек тилидаги таржимаси «Шарқ» нашриёти томонидан ўқувчиларга тақдим этилди.

Ўрни келганда шуни ҳам айтиш керакки, «Ҳумоюннома» асарини таниқли бобуршунос олима Сабоҳат Азимжонова ўз вақтида форс тилидан ўзбек тилига таржима қилган бўлиб, у ҳозирга қадар республикамиз нашриётларида икки марта босилиб чиққан.

Барчамизга яхши аёнки, вақт ўтиши билан айрим мумтоз бадиий ва илмий асарлар бир тилнинг ўзига такроран ўгирилади. Чунки орадан ўтган давр мобайнида янги-янги илмий маълумотлар топилади, бирон-бир воқеа-ҳодисага нисбатан ёндашувлар ўзгариши ҳам мумкин, шунингдек, аввалги таржималарда йўл қўйилган баъзи нуқсонларни тузатишга зарурат пайдо бўлади. Шу маънода Гулбаданбегимнинг «Ҳумоюннома» асари филология фанлари доктори, профессор Аҳмад Қуронбеков томонидан янгидан таржима қилингани ва ундан айрим парчалар матбуотда эълон қилингани диққатга сазовор.

Ҳали босмахона бўёғи қуриб улгурмаган яна бир асар — адиб Қамчибек Кенжанинг «Андижондан Бағдодгача» сафарномаси бугунги бобуршуносликда муҳим изланишлардан ҳисобланади.

Муаллиф Бобур халқаро фонди томонидан ташкил этилган кейинги илмий-амалий экспедициялар ишида фаол иштирок этиб, бу сафарлар давомида қўлга киритилган янги илмий маълумотларни ўзига хос бадиий-саргузашт йўсинда ёритиб берган.

Ўтган йили фондимиз ташаббуси билан ўзбек олимлари ва рассомларининг ижодий изланишлари самараси ўлароқ «Мовароуннаҳр, Хуросон ва Ҳиндистонда ҳукмронлик қилган темурийлар шажараси» тайёрланди. Унда 30 дан ортиқ темурий ҳукмдорларнинг расмлари, ҳаёт ва фаолият саналари замонавий дизайн асосида талқин этилган.

Шу кунларда «Маънавият» нашриётида «Бобурнома»га ишланган миниатюра суратлардан иборат ажойиб бир альбом ҳам нашрга тайёрланаётганини мамнуният билан таъкидлаш лозим.

Шунингдек, ҳозирги пайтда фондимиз «Шарқ» нашриёти билан биргаликда «Бобурнома»нинг рус тилидаги янги нашрини юксак бадиий ва полиграфик даражада чоп этиш бўйича амалий иш олиб бормоқда. Бу китобда аввалги нашрларда йўл қўйилган баъзи бир хато ва камчиликларни бартараф этиш кўзда тутилган.

Мумтоз адабиётимиз мухлисларига яхши маълумки, «Бобурнома» асл ҳолида, яъни эски ўзбек тилида ўтган асрнинг 40-йилларидан бери 5-6 маротаба кўп минг нусхаларда чоп этилиб, кенг оммалаштирилган. Бироқ, аксарият китобхонлар, айниқса, ёшлар ушбу матнни ўқиб, тушунишга қийналишар, шу сабабли кўпчилик «Бобурнома»ни ҳозирги ўзбек адабий тилида мутолаа қилишни орзу қилар эди.

Ана шундай таклиф ва истакларни инобатга олиб, 2000 йилда манбашунос олим Ваҳоб Раҳмонов томонидан «Бобурнома»нинг замонавий тилга ўгирилган катта бир қисми «Республика» газетасида йил давомида босилган эди. 2007 йилдан бошлаб «Холис» газетаси ва «Фермер» журнали ушбу асар табдилини ўз саҳифаларида эълон қилиб келмоқда.

Айни пайтда эса, «Ўқитувчи» нашриётида «Бобурнома»нинг ана шу табдили алоҳида китоб ҳолида босмага тайёрланмоқда. Бу мумтоз асарни замонавий ўзбек тилига ўгиришда таниқли олимларимиз Ваҳоб Раҳмонов ва Каромат Муллахўжаева катта меҳнат қилганини қайд этиш зарур.

Кейинги вақтларда Бобур ижоди билан шуғулланаётган мутахассислар сафи тобора кенгайиб бораётгани қувонарлидир. Ана шундай заҳматкаш инсонлар орасида асл касби инглиз тили ўқитувчиси бўлган Ғафуржон Сатимов номини тилга олиш лозим. Унинг саъй-ҳаракатлари билан шу пайтга қадар Бобур ва бобурийлар ҳақида чет элларда чоп этилган бир неча ноёб китоблар ўзбек тилига таржима қилиниб, нашр этилди. Хурматли домла шу йўлдаги изланишларни давом эттириб, «Марказий Осиё, Ҳиндистон тарихида Бобурийлар даври» деб номланган илмий тадқиқот яратди ва бу асар ҳозирги кунда «Ўқитувчи» нашриётида босмага тайёрланмоқда.

Андижонда фаолият кўрсатаётган «Андижон» нашриёт-матбаа ижодий уйи ходимлари ҳам бу улуғ тўйга муносиб туҳфа ҳозирладилар.

Маълумки, ўзбек классик адабиёти асарларини чуқур ўрганишнинг муҳим воситаси — бу махсус изоҳли луғатлардир. Шу нуқтаи назардан қараганда, ўтган йили «Андижон» нашриётида босилиб чиққан «Бобурнома» учун қисқача изоҳли луғат» китоби жиддий аҳамият касб этади. Ушбу луғатни филология фанлари доктори, марҳум профессор Фатҳиддин Исҳоқов (Оллоҳ раҳмат қилган бўлсин) тузган. Эндиликда бу луғатдан фойдаланиб, Бобур асарларини бемалол тушуниб ўқиш имконияти пайдо бўлди.

2007 йилдаги бобуршунослик соҳасида рўй берган янгиликлар ҳақида фикр юритар эканмиз, таниқли ҳиндистонлик олим Қамар Раиснинг Деҳлида босилган «Бобур шахсияти ва шеърияти» китобининг ўзбек тилига таржима қилиниб нашр этилишини мамнуният билан эслашимиз табиийдир. Шунингдек, андижонлик истеъдодли шоир Қобил Мирзонинг Бобур ғазалларига боғлаган муҳаммаслар тўплами «Қаро зулфинг» номи билан чоп этилиб, шеърият ихлосмандлари учун ўзига хос туҳфа бўлди, дейиш мумкин.

Бобур номидаги халқаро илмий экспедициянинг ўндан ортиқ Шарқ мамлакатлари бўйлаб уюштирилган сафарлари давомида заминимиздан етишиб чиққан, X-XI асрлардаёқ ўз илмий кашфиётлари билан дунёни ҳайратда қолдирган Абу Али ибн Сино, Абу Наср Форобий, Абу Райҳон Беруний, Мусо Хоразмий, Аҳмад Фарғоний, Мавлоно Лутфий, Алишер Навоий, Али Қушчи, Султон Ҳусайн Бойқаро, Камолиддин Беҳзод каби буюк аждодларимизнинг бой илмий-маданий меросларини ўрганилди, уларнинг қабр-мақбаралари зиёрат қилиниб, зарур маълумотлар тўпланди.

Ачинарли ҳолатга тушиб қолган Беруний, Лутфий, Абу Наср Форобий, Али Қушчи ҳазратларининг қабр-мақбараларини обод қилиш бўйича таклиф ва тавсиялар тайёрланди.

Алишер Навоийнинг устози мавлоно Умар Лутфий Шошийнинг қабри Ҳирот яқинидаги Деҳи Канор даштида экани аниқланиб, андижонлик ва нуроталик моҳир усталар иштирокида ўша жойда шоир хотирасига ихчам мақбара қуриб битказилди. Афғонистон зиёлилари ва жамоатчилиги бунинг учун ўзбек халқига, унинг раҳбари Ислом Каримовга самимий миннатдорлик билдирдилар.

Бобур фондининг келгусидаги илмий-ижодий режалари ҳақида гапирганда шуни айтиш керакки, атоқли бобуршунос олимлар — академик Азиз Қаюмов, профессор Саидбек Ҳасанов, фан номзодлари Ваҳоб Раҳмонов ва Ансориддин Иброҳимовлар томонидан «Бобур энциклопедияси»ни тайёрлаш ва нашр этиш мўлжалланмоқда.

Маълумки, Бобур Мирзо қаламига мансуб «Мусиқа сирлари», «Ҳарб иши» асарлари, шунингдек, «Бобурнома»нинг йўқолган баъзи қисмлари ҳозирга қадар топилмаган. Уларни ва шу мавзуга доир бошқа ноёб қўлёзма асарларни излаб топиш, ватанимизга олиб келиб, илмий истеъмолга киритишни биз Бобур халқаро экспедициясининг энг муҳим ва долзарб вазифаларидан, деб биламиз.

Зокиржон МАШРАБОВ,
Бобур халқаро фонди раиси,
Ўзбекистонда хизмат кўрсатган маданият ходими.

Таваллуд муборак, эй Бобур бобо!

Умр деганлари ташвиш тошидир,
Гоҳ мансаб, гоҳида ризқ талошидир,
Шеър эса ҳикматгўй кўнгил ёшидир,
Бугун юртим узра таралмиш наво,
Таваллуд муборак, эй Бобур бобо!

Бу кўнгил уйининг қасрлари кўп,
Бу кўнгил мулкининг асирлари кўп,
Нечун бу дунёнинг басирлари кўп,
Шунчалик қимматми оламда вафо,
Тошни ҳам толдирар сиз чеккан жафо.

Бир замин устида тирик жонзотлар,
Бир осмон остида бор мавжудотлар,
Бир-бирин қасдида урар фарёдлар,
Бирин қатли бирин дардига даво,
Сиз ҳамон эл ичра барҳаёт, бобо.

Тожу тахт талашиб не шоҳлар толди,
Ким гуноҳ, ким чимдим савобин олди,
Сиздан эллар аро яхшилик қолди,
Жаҳон майдонида беназир сиймо,
Сиз борсиз, эзгулик абадий садо.

Кимга боғ ярашар, кимга чўпонлик,
Сиздан қолди шеър бирла султонлик,
Анда жони қолган асил анжонлик,
Ҳар сатр ҳар дилнинг нақшига зиё,
Авлодлар орисиз, аждоди аъло.

Тақдир тўфонида эрта кетдингиз,
Ўзингиз билмайсиз, қайга етдингиз,
Абад ерга тушмас байроқ тутдингиз,
Шунчалар гўзалми, умрдан маъно,
Таваллуд муборак, эй Бобур бобо!

Маҳмуд ТОИРОВ,
Ўзбекистон халқ шоири

BOSH MUHARRIR:
Safar OSTONOV

TAHRIR HAY`ATI:
Abdulla ORIPOV
Latif G`ULOMOV
Asliddin RUSTAMOV
Bobir ALIMOV
Sharbat ABDULLAYEVA
Turobjon JO`RAYEV
Feruz NAZIROV
Murodulla ABDULLAYEV
Ulug`bek MUSTAFOYEV
Norqobil JALIL
(Bosh muharrir o`rinbosari)
G`affor HOTAMOV
(Bosh muharrir o`rinbosari)
Muslihiddin MUHIDDINOV
Nomoz SA`DULLAYEV
Svetlana GERASIMOVA
Andrey KUSTOV
Ochilboy RAMATOV
Saidahmad RAHIMOV

MUASSIS:
O`ZBEKISTON XALQ DEMOKRATIK PARTIYASI MARKAZIY KENGASHI

BO`LIMLAR:
Partiya hayoti 233-10-13
Madaniyat va sport 233-69-45, (Tel. Faks) 233-21-43
Ijtimoiy hayot va iqtisodiyot 233-20-36, 233-44-55
Jamoatchilik bilan aloqalar va huquqiy targ`ibot 233-12-56
Mas`ul kotib 233-72-83, 236-55-17
Reklama va e`lonlar 233-38-55, 233-47-80

VILOYAT MUXBIRLARI:
Andijonda — 25-32-70
Buxoroda — 222-10-92
Guliston da — 25-22-32
Jizzaxda — 5-49-85
Navoiyda — 223-83-73
Namanganda — 6-43-43
Nukusda — 222-70-15
Samarqandda — 35-20-54
Urganchda — 226-51-35
Farg`onada — 26-43-62
Denovda — 8-37641-23-780

MANZILIMIZ:
100000, TOSHKENT, MATBUOTCHILAR KO`CHASI, 32-UY.
e-mail: info@uzbekistonovozi.uz

Navbatchi: Alisher RO`ZIYEV

Gazeta «O`zbekiston ovozi»ning kompyuter markazida terildi va sahifalandi.
Sahifalovchi-dasturchilar: Ikromjon ISMOILOV, Sobirjon TUNG`ATOV

«Sharq» nashriyot-matbaa aksiyadorlik kompaniyasi bosmaxonasida chop etildi.
Korxona manzili: Buyuk Turon ko`chasi, 41-uy.

Gazeta O`zbekiston Matbuot va axborot agentligida 0006-raqam bilan 2007 yil 11 yanvarda ro`yxatga olingan.
Gazeta ofset usulida, A-2 formatida bosildi. Hajmi 2 bosma taboq.
Gazeta seshanba, payshanba va shanba kunlari chiqadi.
«O`zbekiston ovozi» materiallarini ko`chirib bosish faqat tahririyat ruxsati bilan amalga oshiriladi.
Г — 149
15628 nusxada bosildi
t — Tijorat materiallari
O`zA yakuni — 21.45
Topshirilgan vaqti — 22.35
1 2 3 4 5 6 7
Sotuvda erkin narxda

«Баркамол авлод — 2008»

Мезбонлик ҳам шараф, ҳам масъулият

Мамлакатимиз касб-ҳунар коллежлари ва академик лицейлари ўқувчиларининг анъанавий «Баркамол авлод — 2008» Республика спорт ўйинларига Нукус шаҳри мезбонлик қилади

Йилдан йил такомиллашиб ва шаклланиб бораётган ушбу спорт ўйинлари бу йил тўртинчи маротаба ўтказилади. Мамлакатимиз касб-ҳунар коллежлари ва академик лицейлари ўқувчиларининг севимли мусобақаларидан бирига айланган — «Баркамол авлод» спорт ўйинлари финал босқичи дастлаб 2001 йилда Жиззахда ташкил этилганди. Шундан сўнг баҳсларга Андижон (2003 йил) ва Тошкент (2005) вилоятлари мезбонлик қилди.

— Спортнинг футбол, волейбол, сузиш, баскетбол, шоҳмот, кураш, оғир атлетика, белбоғли кураш, бадиий гимнастика, бокс, стол тенниси, қўл тўпи, теннис, енгил атлетика каби турлари бўйича ўтадиган мазкур нуфузли мусобақага мезбонлик қилишни қорақалпоғистонликлар ўзларига шараф деб билишади, — дейди Қорақалпоғистон Республикаси Маданият ва спорт ишлари вазирининг ўринбосари Давлетмурод Қалхоразов. — Бу вазифа ўз навбатида бизнинг зиммамизга катта масъулият ҳам юклайди. Айни пайтда мамлакатимиз ўқувчи-ёшларининг катта спорт байрамини юқори савияда уюштириш учун қизғин тайёргарлик кўрилмоқда. Тадбирнинг асосий қисми очилиш ва ёпилиш тантаналари ўтказиладиган «Турон» Марказий стадионида реконструкция ишлари жадал олиб борилаётир. «Баркамол авлод — 2008» Республика спорт ўйинларида уч минг нафардан зиёд иштирокчи қатнашади. Кейинги икки-уч йилда Ўзбекистон Болалар спортини ривожлантириш жамғармаси саъй-ҳаракатлари билан Нукусда замонавий спорт манежи, бир неча янги болалар спорт мажмуалари қурилиб, фойдаланишга топширилганлиги фарзандларимиз учун ажойиб совға бўлди. Мусобақа дастуридан жой олган спорт турлари бўйича аксарият баҳслар ана шу муҳташам спорт иншоотлари ва майдонларида ташкил этилади.

Бугунги кунда Қорақалпоғистондаги мавжуд 7 та академик лицей ва 78 та касб-ҳунар коллежида етмиш мингдан зиёд ўғил-қиз таҳсил олмоқда. Ҳозиргача ушбу таълим муассасаларида «Баркамол авлод» спорт ўйинларининг дастлабки ва иккинчи босқич мусобақалари зўр уюшқоқлик билан ўтказилди. Спортнинг ўн беш тури бўйича ўтказилган мусобақаларда сараланган энг кучли ва абжир 350 нафар ўқувчи-спортчилар айни пайтда бу нуфузли ўйинларнинг финал босқичида Қорақалпоғистон Республикаси шарафини муносиб ҳимоя қилиш учун қизғин тайёргарлик кўришмоқда.

Рейимбой ЕШИМБЕТОВ,
«Ўзбекистон овози» мухбири.