O'ZBEKISTON RESPUBLIKASI MILLIY KUTUB PALATASI INV.№

Shu aziz Vatan — barchamizniki

O'ZBEKISTON OVOZI

O'ZBEKISTON XALQ DEMOKRATIK PARTIYASI SIYOSIY-IJTIMOIY GAZETASI

2001 YIL 16 OKTABR ◆ SESHANBA ◆ № 122 (26.824)

11 сентябрь воқеалари дунёни ўзгартирди. Аммо уни террористлар хоҳлаганидек ўзгартира олишмади. Дунё на миллат, на давлат чегаралари ва на диний эътиқодларни тан оладиган халқаро терроризмни поймол этиш иштиёқида янада жипслашди ва бирлашди.

ХАЛҚЛАР ИРОДАСИ БУКИЛМАСДИР

Террористларда жаҳон ҳамжамиятининг иродаси ва руҳини, унинг тинчлик ва осойишталиқда яшаш истагини енгишга ҳеч қандай имконият мавжуд эмаслигига шубҳа йўқдир.

Айниқса, террористлар жанги бошқа диндаги кишиларга қарши олиб борилаётганлигини эшитганингда кишининг қалби ғулувга бота бошлайди. Табиий савол туғилади: «Садоқатсиз»ларга қандай уруш ҳақида гап кетяпти? Ахир Қуръонда, Инжилу Талмудда ва Ведахларда асосий тамойил «ўлдирма» деб келтирилади-ку. Ҳеч бир динда ўзингга ўхшаганларни ўлдириш керак, деб айтилмайди.

Бизга яқин ва узоқ бўлган Америкада, Жаҳон савдо маркази вайроналари остида, ёши ва миллати ҳамда эътиқоди турфа бўлган минглаб ҳалок бўлганлар орасида мамлакатимиз вакиллари ҳам борлигини билиш нақадар оғир ва оғриқлидир. Бири 1975 йилда туғилган, Нью-Йоркдаги Америка-испан институтида хусусий йўл билан таҳсил олаётган ва бир вақтда ушбу бинода кафе кассачиси бўлиб ишлаётган Гавҳарой Қамардинова. Ирина Колпакова эса Жаҳон савдо марказида жойлашган фирмалардан бирида сифат масалалари бўйича менежер вазифасида меҳнат қилаётган эди.

Ваҳшийлашган васвослар ва ушбу одам қиёфасидаги ҳайвонлар диёримизнинг ўзига хос маданияти билан тарбияланган, ўз яқинига ва ватанига муҳаббат ҳамда ёши улуғларга қадр ва ҳурмат билан қараш, ўз халқи анъаналари ва урф-одатларига содиқлик каби тушунчаларни она сути билан симирган инсонлар ҳаётига зомин бўлишди.

Ватандошларимизнинг севиб, севиладиган, атрофдагиларга олам-олам қувонч ҳадя этадиган ва ота-оналарини ардоқлай оладиган энг гўзал бир ёшда ҳаётдан кўз юмишлари, сўзсиз, нафақат бизнинг, балки АҚШнинг барча фуқаролари кўнглида ҳам дард ва алам туйғусини уйғотади.

Шу муносабат билан 12 октябрь куни АҚШ Президенти Жорж Буш Ўзбекистон Республикаси Президенти И.А. Каримовга қуйидаги мазмунда мактуб йўллади:

«Мен Америка халқи номидан Сизга ва Ўзбекистон халқига 2001 йил 11 сентябрдаги террористик хуруж муносабати билан билдирган самимий ҳамдардлик ва ташвишларингиз учун миннатдорлик билдираман. Бу ваҳший ҳаракатлар озодликка ҳамла бўлди ва барча тараққий этган халқлар учун огоҳлантирувчи омил бўлиб хизмат қилдилар.

Америкаликлар вайроналар келтирган ушбу воқеалардан сўнг мамлакатингиз ўзининг ҳар томонлама қўллаб-қувватлашини билдирганидан миннатдордирлар. Шахсан мен ҳам Сиз билан телефон орқали бўлган суҳбатимиз чоғида изҳор этилган самимий ҳамдардлигингиз учун миннатдорман. Шунингдек, мен Сизга ва халқингизга ушбу даҳшатли хуружда Ўзбекистондан ҳам одамлар ҳалок бўлганлиги муносабати билан ҳамдардлик билдирмоқчиман. Давлат департаментининг ахборотига асосан, айни пайтда Ўзбекистоннинг икки вакили йўқолган, деб ҳисобланмоқда. Америка халқи нафақат бизнинг мамлакатимизда, балки бутун дунёда оилалар ва биродарлар ўзларининг яқин кишилари учун қайғураётганликларини яхши англайди.

11 сентябрь куни озодликка хуруж этилди, аммо озодлик ҳимояланади. Халқларимизнинг қадриятлари ва принциплари Афғонистонда, Марказий Осиёда ва бутун дунёда терроризмни батамом йўқ қилишнинг ҳал қилувчи омилидир. Мен мазкур мураккаб даъватга жавоб қайтаришда Сиз билан ҳамкорликни сабрсизлик билан кутаман. Кураш балки узоқ давом этар, лекин Сизнинг бирдамлигингиз ва мададингиз бу ишда бизга кучқудрат ва қатъиятлик бағишлайди».

Ҳа, терроризмни бирданига йўқ қилиб бўлмайди. Қанча жўн кўринмасин, бунинг учун бутун дунё ҳамжамиятининг ушбу йўналишдаги аниқ мақсадлари мавжуд бўлган кучлари бирлашиши керак. Ўзбекистон жамоатчилиги ҳалок бўлган ватандошларимизнинг оилалари ва яқинларига чуқур таъзия билдириши яна бир бор оддий ҳақиқатни тасдиқлайди: халқларнинг терроризмга қарши охиригача курашга бўлган иродаси букилмасдир.

■ «Жаҳон» АА

ТОШКЕНТ ВИЛОЯТИ ПАХТАКОРЛАРИ, БАРЧА МЕҲНАТКАШЛАРИГА

Қадрли дўстлар!

Ўз меҳнати билан элимизда шуҳрат қозонган сиз, пойтахт вилоятининг азамат меҳнаткашларини 275 минг тоннали юксак хирмон яратиб, давлатга пахта сотиш бўйича шартнома-режасини бажарганингиз билан чин қалбимдан самимий муборакбод этаман.

Бу йилги мураккаб табиий шароитда сизлар эришган бу катта муваффақият омилкор деҳқонлар, барча қишлоқ меҳнаткашлари, бутун вилоят аҳлининг биргаликда қилган фидокорона меҳнати натижасидир, десак, ҳеч қандай муболаға бўлмайди.

Замонавий технологиялар, фан-техника ютуқларидан оқилона фойдаланиш борасида ҳамиша ибрат бўлиб келган Тошкент вилояти пахтакорларида тадбиркорлик фазилатлари, ерга эгалик ҳисси, ўз меҳнатидан манфаатдорлик туйғусининг кучайиб бораётгани қишлоқ хўжалиги соҳасида амалга оширилаётган ислоҳотлар ижобий самара бераётганидан далолатдир.

Айниқса, сизларнинг давлатга қўшимча равишда яна 15 минг тонна пахта сотишга қарор қилганингиз таҳсинга лойиқ.

Ишончим комилки, сиз, ташаббускор ва изланувчан, азми қатъий пойтахт вилояти меҳнаткашлари халқ хўжалигининг барча соҳаларида янги-янги ютуқларни қўлга киритиб, мамлакатимиз салоҳиятини, халқимиз фаровонлигини оширишга муносиб ҳисса қўшасиз.

Мана шу эзгу мақсад йўлида барчангизга сиҳат-саломатлик, бахт-саодат, хонадонларингизга файз-барака тилайман.

Яна бир бор эришган улкан меҳнат ғалабангиз муборак бўлсин!

Ислом КАРИМОВ,
Ўзбекистон Республикаси Президенти

«ҲОСИЛ — 2001»

УЮШҚОҚЛИК НАТИЖАСИ

Тошкент вилоятининг азамат деҳқонлари давлатга пахта топшириш шартномавий-режасини бажардилар. Вилоят пахтакорлари 105500 гектар ерга уруғ қадаб, 275000 тонна сифатли пахта териб олишди. Ҳосилдорлик гектарига 27,4 центнерга етказилди.

Албатта, маррага эришиш осон бўлмади. Чигитни тўлиқ ундириб олиш-у ғўзани сифатли дефоляция қилишгача бўлган агротехник тадбирларга алоҳида эътибор қаратилди.

Теримда жами 230 минг теримчи қатнашди. Улар кучи билан 244000 тонна пахта териб олинди. Ҳар бир килограмм терилган пахтага 22 сўмдан ҳақ ҳар беш кунда бериб борилди. Бунинг учун банклар орқали қарийб 6 миллиард сўмлик маблағ тарқатилди.

Муваффақиятга режаларни ортиғи билан бажарган Чиноз, Юқоричирчиқ, Пскент, Ўртачирчиқ, Оққўрғон, Бўка тумани деҳқонлари баракали ҳисса қўшдилар. Оилавий пудратчилар ҳосилдорликни 40-45 центнерга етказдилар. Янгийўл, Қуйичирчиқ ва Бекобод тумани пахтакорлари ҳам режани бажариш арафасида турибдилар.

— Плёнка остига экилган чигит 15-20 кун олдин етилди, —дейди вилоят ҳокимининг агросаноат мажмуи масалалари бўйича котибият мудири Қулмуҳаммад Пайзиев. — Бу эса деҳқонларимизга яна бир имконият бўлди.

■ Маъмуржон ҚИЁМОВ

БУ ДУНЁНИНГ ИШЛАРИ

ҲУЖУМ ДАВОМ ЭТМОҚДА

Душанба куни эрталабданоқ АҚШ яна ҳаво ҳужумини бошлади. Расмий Пентагон бу сафарги зарбани шу вақтгача йўқ қилинмаган нуқталарга қаратган. Бу нуқталарни толиблар ўрнашган асосий ҳудудлар — Кобул, Қандаҳор ва Жалолобод ташкил этади. Норасмий манбаларга қараганда, ҳаво зарбалари натижасида толиблар томонидан 12 киши қурбон бўлган ҳамда 30 дан ортиғи яраланган.

ЯНА УЧ ҚУРБОН

Нью-Йоркда яна 3 кишида қуйдирги касаллиги аломатлари аниқланди. Шаҳар мэри Рудолф Жулианининг айтишича, улар шифохонага ётқизилган. Ҳозирга қадар АҚШда ушбу касалликка чалинганлар сони ўн иккитага етди. Жойларда қуйдирги тарқалишининг олдини олиш учун барча чора-тадбирлар кўрилмоқда.

ХАЙЯН ТЎФОНИ

Тайван оролига соатига 11 километр тезлик билан Хайян тўфони яқинлашиб келмоқда. Тахминларга кўра, тўфон Хэнчун ва Пинтун туманларига катта зарар етказиши мумкин. Бундан олдинги «Нари» тўфони туфайли Тайбэй шаҳри метросини сув босганди. Шаҳар мэри Ма Инцзю янги тўфон етказиши мумкин бўлган зарарнинг олдини олиш учун барча чора-тадбирлар кўрилажагини айтди.

ОЧИҚ ФАЗОДА ТАДҚИҚОТ

Душанба куни Москва вақти билан 13:16 да Халқаро космик станциянинг иккинчи экспедицияси аъзолари Владимир Дежуров ва Михаил Тюринлар очиқ самога чиқишди. Станциянинг Ердан бошқарув маркази мутахассисларининг таъкидлашларича, улар очиқ фазода тахминан 5 соат давомида изланиш олиб боради.

ХДП ХАБАРИ

ПАРЛАМЕНТ ДЕМОКРАТИЯСИ МАСАЛАЛАРИ

кўриб чиқилган сиёсий семинар, жорий йилнинг 15 октябрь куни, Ўзбекистон Халқ демократик партияси Марказий Кенгашида бўлиб ўтди. Унда Марказий Кенгаш, Тошкент вилояти, Тошкент шаҳар ва унинг тасарруфидаги туманлар партия кенгашлари котиблари ҳамда масъул ходимлари, Олий Мажлисга ХДПдан сайланган қатор депутатлар, «Ижтимоий фикр» жамоатчилик маркази вакиллари, россиялик меҳмонлар ва пойтахтимизнинг айрим олий ўқув юртлари олимлари иштирок этдилар.

Марказий Кенгаш биринчи котиби Абдулҳафиз Жалолов семинарда *«Парламент демократияси ва сиёсий плюрализм: жаҳон тажрибаси ва унинг намоён бўлиш хусусиятлари»* мавзуида маъруза қилди. Шундан сўнг, Россия Федерал Совети Раисининг маслаҳатчилари — тарих фанлари доктори, профессор П.А. Федосов ва юридик фанлари доктори, профессор Ю. В. Голик, республика «Ижтимоий фикр» жамоатчилик маркази директори, академик Р.А.Убайдуллаева, Тошкент электротехника алоқа институти профессори, тарих фанлари доктори А.F. Абдунабиев, Ўзбекистон ХДП МК котиби, партиянинг Олий Мажлисдаги фракцияси раиси И.А.Кочмарик ва бошқалар сўзга чиқиб, мавзунинг турли жиҳатлари хусусида фикр-мулоҳаза билдирдилар.

Маърузачи ва нотиқлар парламент демократияси, парламентчиликнинг халқаро тажрибаси, икки палатали парламентнинг хусусиятлари, сиёсий партиялар парламент фракцияларини ташкил этиш ва улар фаолиятининг асосий йўналишлари, парламент ва қонунчилик, қонунларнинг халқаро меъёрларга жавоб бериши, фуқаролик жамиятини шакллантириш каби қатор долзарб масалалар хусусида тўхталиб ўтдилар. Семинарда, шунингдек, 11 сентябрь куни АҚШда террорчилик амалларини содир этган жиноятчилар бутун инсониятнинг, умумбашарий демократик тараққиётнинг ёвуз душманлари эканлиги алоҳида таъкидланди.

Семинар ишида Россия Федерациясининг Ўзбекистондаги Элчихонаси маслаҳатчиси В.М. Бледних иштирок этди.

■ Ўзбекистон ХДП МК матбуот хизмати

ЎЗБЕКИСТОН РЕСПУБЛИКАСИ МАРКАЗИЙ БАНКИ АХБОРОТИ

*Ўзбекистон Республикаси Марказий банки 2001 йил 16 октябрдан бошлаб валюта операциялари бўйича бухгалтерия ҳисоби, статистик ва бошқа ҳисоботларни юритиш, шунингдек, божхона тўловлари учун хорижий валюталарнинг сўмга нисбатан қуйидаги қийматини белгилади: */*

1 Австралия доллари	220,64
1 Австрия шиллинги	28,57
1 Англия фунт стерлинги	625,71
10 Бельгия франки	97,44
1 Голландия гульдени	178,38
10 Греция драхмаси	11,54
1 Дания кронаси	52,88
1 БАА дирхами	117,26
1 АҚШ доллари	430,69
1 Миср фунти	101,34
10 Испания песети	23,63
100 Италия лираси	20,30
1 Канада доллари	276,12
1 Хитой юани	52,04
10 Люксембург франки	97,44
1 Малайзия рингтити	113,35
1 Германия маркаси	200,98
1 Польша злотийси	104,38
1 СДР	550,19
1000 Туркия лираси	0,28
1 Финляндия маркаси	66,11
1 Франция франки	59,93
1 Швейцария франки	265,53
1 ЕВРО	393,09
10 Жанубий Корея вони	3,34
10 Япония иенаси	35,60
1 Россия рубли	14,60
1 Украина гривнаси	80,89

**/ Валюта қийматини белгилаш чоғида Ўзбекистон Республикаси Марказий банки мазкур валюталарни ушбу қийматда сотиш ёки сотиб олиш мажбуриятини олмаган.*

«ЕГАНИНГИЗ ОШ БЎЛСИН»

Республикамизни дунёга машҳур қилган нарсалардан бири таъми оғизда қоладиган ўзбек паловидир. Бу ҳақда кўп ёзилган. Бугун биз бу миллий таомимизни бунёдга келтирувчи шоликорлар тўғрисида ёзишга ахд қилдик.

Қуйичирчиқ туманидаги Навоий номли халқ корпорациясида Озод Акбаров бутун умрини шоличилик ривожи йўлида фидойилик кўрсатиб келаётганлардан, десак муболаға қилмаган бўламиз. Бугун у фарзандларига ҳам бу соҳанинг сир-асрорларини ўргатмоқда.

Озод Акбаров 111 гектар ерда 12 оилавий пудратчига бош пудратчи ҳисобланади. Бу йил ҳам улар йиллик режани биринчи бўлиб бажардилар. Хўжаликнинг 11115 тонналик шоли хирмонига 505 тонна ўрнига қарийб 700 тоннага яқин ҳосили билан улуш қўшди.

✧✧✧

Суратда: *Озод Акбаров меҳнат самараси ила бунёдга келган гуручдан палов «дамлаб» «Еганингиз ош бўлсин», демоқда.*

«ЎЗБЕКИСТОН ОВОЗИ» — АХБОРОТ, ФИКР, ТАФАККУР ТАРАФДОРИ!

НАШРЛАРИМИЗ ИНДЕКСИ:

«Ўзбекистон овози»	— 220
«Голос Узбекистана»	— 121

«ЎЗБЕКИСТОН ОВОЗИ»ГА ОБУНА ДАВОМ ЭТМОҚДА!

ИШБИЛАРМОНЛАР ДИҚҚАТИГА!

2001 йилнинг 1 октябридан бошлаб

Тадбиркорлик билан шуғулланмоқчи бўлган барча шахслар ўз ишларини давлат рўйхатидан ўтказиш учун туман ва шаҳар ҳокимликларида «бир идора орқали» шаклида махсус ташкил килинган бўлимларига қуйидаги ҳужжатларни топширишлари керак:

— якка тартибдаги тадбиркорлар учун 4 та ҳужжат:

- ❒ давлат рўйхатидан ўтказиш тўғрисида ариза;
- ❒ 3х4 ўлчамли иккита фотосурат;
- ❒ рўйхатдан ўтказиш йиғимининг тўланганлиги ҳақида банк ҳужжати;
- ❒ муҳр ва штамп эскизлари (уч нусхада) ҳамда паспорт.

— юридик шахслар учун 6 та ҳужжат:

- ◆ ариза;
- ◆ корхона таъсис ҳужжатларининг нотариал тасдиқланган икки асл нусхаси;
- ◆ тадбиркорлик субъектининг почта манзилини тасдиқловчи ҳужжат;
- ◆ рўйхатдан ўтказиш йиғимининг тўланганлиги ҳақида банк ҳужжати;
- ◆ фирма номи тўғрисидаги гувоҳнома;
- ◆ муҳр ва штамп эскизлари (уч нусхада).

— фермер хўжаликлари учун 8 та ҳужжат:

- ■ ариза;
- ■ қишлоқ хўжалиги кооперативи умумий йиғилишининг ёки юқори бошқарув органининг хўжаликни ташкил этиш тўғрисидаги қарори;
- ■ Низомнинг нотариал тасдиқланган икки асл нусхаси;
- ■ тадбиркорлик субъектининг почта манзилини тасдиқловчи ҳужжат;
- ■ рўйхатдан ўтказиш йиғимининг тўланганлиги ҳақида банк ҳужжати;
- ■ фирма номи тўғрисидаги гувоҳнома;
- ■ таниов комиссиясининг ер участкаси бериш ҳақидаги баённомаси, бизнес-режа нусхалари;
- ■ муҳр ва штамп эскизлари (уч нусхада).

Солиқ инспекцияси, статистика органлари ва Ички ишлар бошқармасининг тегишли бўлимларида ҳисобга қўйиш ва рухсат олиш ишларининг ҳаммаси рўйхатдан ўтказиш идоралари томонидан амалга оширилади.

Ариза берилган кундан эътиборан, якка тартибдаги тадбиркорлар 8 кунда, юридик шахслар ва фермерлар 12 кунда тўлиқ таъсис ҳужжатларини ўз қўлига оладилар.

Рўйхатдан ўтказиш идораларига топириладиган таъсис ҳужжатларини туман ва шаҳар товар ишлаб чиқарувчилар ва тадбиркорлар палаталари ёки консалтинг фирмалари тайёрлаб берадилар.

ВИЛОЯТДА БИРИНЧИ

Республика Олий Мажлисининг депутати, Қарши туман ҳокими Сайфулло Хайруллаевни омадли дейишади. Балки бу гап ростдир. Негаки, бу йилгидек қурғоқчилик шароитида ҳам туманда галла сотиш режаси уддаланди. Демак, унинг омади мардона меҳнат қилувчи деҳқонларнинг бирлигида ва жипслигида.

Кеча яна бир хушхабар тарқалди. Туман пахтакорларининг юзи ёруғ бўлди, чекилган заҳмат самарасиз кетмади. 45 минг тонна пахта топшириб, давлат буюртмасини вилоятда биринчи бўлиб адо этишди. Жами 16 минг 300 гектар ерда деҳқончилик қилиниб, ҳосилдорлик 27,6 центнердан оширилди. «Ипак йўли» ширкат хўжалиги 6 минг тонна пахта сотди. Яхши Омонов, Чўли ота, С. Раҳимов номли ҳамда «Бешкент» хўжаликлари ҳам катта хирмонга муносиб улуш қўшдилар. Теримда 10 мингдан ошиқ ҳашарчи қатнашди. Айни кунда қолган ҳосилни йиғиб олиш учун кураш кетмоқда.

■ **Юнус УЗОҚОВ,**
«Ўзбекистон овози» мухбири

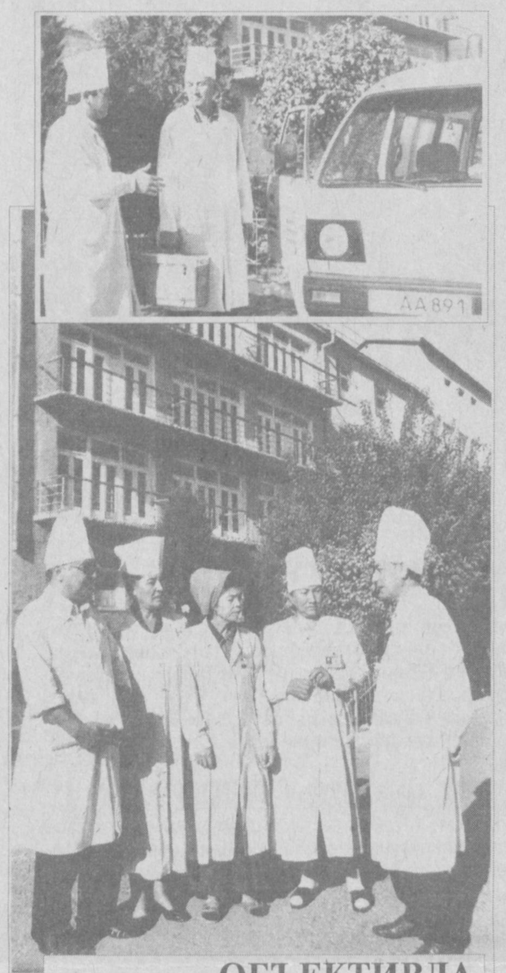

ОБЪЕКТИВДА ШИФОКОРЛАР ҲАЁТИ

Бир томони далаю дашт, бир томони баланд тоғлар билан ўралган Зомин туманида 130 мингдан зиёд аҳоли истиқомат қилади. Уларнинг саломатлигини сақлаш учун 295 ўринли марказий шифохона, табобатхона, 2 та қишлоқ шифохонаси, 9 та амбулатория ва 10 та қишлоқ врачлик пунктлари фаолият кўрсатмоқда. Уларда жами 1350 нафар шифокор хизмат қилаяпти. Бу ерда ишлаётган малакали тиббиёт ходимлари дардга чалинган беморларни даволаш билан бир қаторда касалликларнинг олдини олишга алоҳида аҳамият беришаяпти ва энг муҳими, бу борада яхши натижаларга эришилмоқда. Буни туманда оналар ва болалар ўлими, юқумли касалликларга чалиниш ҳолатларининг кескин камайиши ҳам тасдиқлаб турибди.

Айни пайтда марказий шифохона ва табобатхонада таъмирлаш ишлари ниҳоясига етказилмоқда ва янги замонавий тиббиёт асбоб-ускуналари билан жиҳозланмоқда.

Суратларда: 1. «Тез ёрдам» йўлга чиқаётган пайт. 2. Шошилинч тиббий ёрдам бўлими мудири Маҳмуд Абдуғаниев, бош шифокорнинг даволаш ишлари бўйича ўринбосари, тиббиёт фанлари номзоди Файзулла Исматуллаев ҳамширалар билан.

■ **Шавкат АКРАМОВ олган суратлар.**

ЎКИНЧ

МАЪРИФАТХОНА ЭМИШ...

Шўрчи туман «Матбуот тарқатувчи» бўлимига қарашли олтита газета-журнал дўкони бор. «Қирқ минг аҳоли истиқомат қиладиган шаҳар аҳолиси учун бу кам эмасми?» деган савол билан бўлим директори Баҳодир Аллаёровга мурожаат қилдик.

— Йўқ, — дейди у, — аҳолига республика, вилоят ва туман нашрлари ўз вақтида етказиб берилмоқда. Чунончи, 1 сентябрь — Мустақиллик байрами куни 5-дўконга иккита, 6-дўконга эса олтита «Эрудит» берганмиз. Тўртинчи дўкон эса битта «Қишлоқ ҳаёти», олтита «Эрудит» ва 2 дона «Спорт» олган. Хуллас, Шўрчи муштарийларига жами 68 дона газета сотувга чиқарилган.

Яна бир мулоҳаза: бўлимнинг «изланиши» боис, 2001 йилнинг 2-ярим йиллигида нашрлар бармоқ билан санарли — 3-6 донагина сотувга чиқарилмоқда. Нашр тарқатувчилар биноси ҳам бир ҳолда. Эни 3, бўйи 6 метр келадиган «офис»да директор, ҳисобчи, кассир, сотувчи экспедитор «жамулжам». Саралаш хонаси, газета-журнал сотадиган бўлим, газетанинг тартибсиз тахламларию шиша идишлар ҳам дилни хира қилади. Хуллас, ушбу «ноёб офис»га қандай кирсангиз, шундай қайтасиз. Бу аҳволда нашрларга обуналар кўнгилдагидек амалга оширилади, деб бўладими?!

■ **А. ҲАЙДАРОВ**

НИГОҲ

ҚУЁШ БАРИБИР ЧИҚАВЕРАДИ

Бугун матбуотда «Уруш ва тинчлик» деган мавзу кенг қамровда пайдо бўлди. Дунёнинг ҳеч бир нашри йўқки, шу йўналишни асосий воқеа-ҳодисага айлантириб, инсониятни ҳозирги янгиликлардан воқиф қилишга уринмаётган бўлса. Лекин ҳар қайси матбуот бу мавзуга ўзича ёндашаяпти. Асосий мезон — Америка. Яъни, АҚШда содир бўлган даҳшатли террордан сўнгги тафсилотлар оқими ер шарини ларзага, башариятни ҳаяжонга солиб турибди. Қонли террорни ҳар бир журналист, телебошловчи, телехабарчи ўз дунёқараши, фикри-аъмолидан келиб чиқиб шарҳлаяпти. Шундай бўлиши табиий. Ўқувчи ёки телетомошабин ҳам бу тафсилотларга ўз нуқтаи назаридан келиб чиқиб ёндашади. Майли, дунё оммавий ахборот воситалари ўз билганича воқеликка муносабат билдираяпти, лекин ҳаётий ҳақиқатни ҳеч нарса билан ўзгартириб бўлмайди, деган хулосага келиш мумкин. Нари борса қўл силтаб, ўз фикр ва мулоҳазаларимизга таянган ҳолда ер юзи терроргa қарши курашаяпти, инсон XXI асрда тинч яшаши керак, бироқ террор сайёрамиз осойишталигига хавф солиб, ҳар қайсимизнинг уйимизни куйдиришга, келажагимиздан мосуво этишга шайланди, деб ўйлашимиз мумкин. Шундай бўлса-да, бугун ватанимизга, халқимизга тааллуқли нотўғри, уйдирма, ёлғон ахборотлар кўлами кенгаяётган экан, бизнинг журналистикамиз, матбуот аҳли жим қараб туролмайди.

Матбуотнинг иши нима? Ҳамма билади — воқеликни ўз ҳолича, бор бўйича оммага етказиб, кўрсатиб бериш. Журналистнинг иши-чи? Журналист ўша воқеликка ўз муносабатини билдирар экан, фақат ҳақиқатни айтиб оммани хабардор қилиши лозим. Бу ўринда агар ўша ҳақиқат айтилмаса, воқелик тафсилоти ҳам ёлғонга чиқади. Кейинги пайтларда, айниқса, АҚШ ва Буюк Британия ҳаво кучларининг Афғонистон ҳудудида жойлашган терроризм лагерлари, қурол-яроғ омборлари, терроризм ҳимоячиси — толибларнинг асосий объектларига нисбатан уюштирган ҳужумларидан сўнг дунё ахборот майдонида ҳам «жанг» бошлангандай бўлди. Биринчи томон бор воқеликни ўз ҳолича, моҳиятдан келиб чиқиб террорнинг сабаб-оқибатлари хусусида шарҳласа, иккинчи бир томон бу муҳим вазиятни бузиб, қолаверса, аллақандай кучларнинг манфаати ва маслакларини ҳимоя қилиб майдонга чиққандай бўлди. Ҳайрон қоларли томони шундаки, ер юзида уруш оловини ёқиб, ер юзини қоқ иккига бўлиб, динлараро низо ва қутқу уруғини сочиб, бундан ҳузур-ҳаловат топишни истайдиганлар ҳам борлигидир. Энг ёмони, уларнинг қўлида қалам бор, телекамера мавжуд. XXI асрда ёлғон ахборот, халқлар, давлатлар ўртасига раҳна солишга мўлжалланган сохта телетасвирлар энг замонавий қуроллар, бомбалардан ҳам даҳшатлироқдир. Ҳа, ёлғон ахборот дунёни остин-устун қилиши мумкин. Бу ҳақда кейинроқ тўхталамиз. Ҳозирча, АҚШда содир этилган террордан сўнг америкаликлар бошига тушган мусибат ҳақида қисқача баён қилиб ўтсак.

Бир ой бўлди. Америкадаги террор даҳшатлари ҳар бир америкалик ва бу ҳодисадан хабардор, телевидение орқали кўрган ҳар қандай инсоннинг тасаввурида сақланиб қолди. АҚШдаги Умумжаҳон савдо марказида ва Пентагон биносида содир этилган террор оқибатида 6 минг киши ҳалок бўлди. Ўша бинолар вайроналарини тозалаш жараёнида 200 минг тоннадан зиёд хароба қолдиқлари мавжудлиги аниқланди. Манбаларга кўра, террор келтирган зарар тикланиши учун 54 миллиард доллар сарфланиши кўзда тутилмоқда. Бу шунчаки бир иқтисодий рақам сифатида қайд қилинар, лекин масаланинг бошқа бир томони — ҳар иккала бино ва Пентагонда ҳалок бўлган кишиларнинг сони, уларнинг қариндош-уруғлари ҳақида сўз юритадиган бўлсак, баҳо анча ибтидоий тус олган. Энг ёмони, бола гапиряпти, деб ўз позициясини ўтказишга ҳаракат қилган россиялик ҳамкасбларимиз бу террорнинг сабабини диндан қидирадилар. Шунингдек, Американинг ўзи айбдор, Америка террорчи, деган хулосалар ҳам айтиб ўтилади. Чидаб бўлмайдиган томони шундаки, мактаб партасида ўтирган 9-12 ёшлар чамасидаги бир гуруҳ боланинг фикридан террор бошида дин турибди, террорчи бошқа динга мансуб кишиларни қанча кўп ўлдирса, жаннатга тушиши шунчалар осон кечади, деган ғирт аҳмоқона гапларнинг журналда берилишини биз сира ҳазм қилолмадик.

Бу нима дегани? Келаётган ёш авлод тасаввурида Шарқу Ғарб деган девор тиклашмоқчими? Бу билан матбуот эркинлиги намойиш қилинаётгани йўқ. Балки айрим журналистлар ўз ичидаги ғаразли мақсадларини ифода қилмоқдалар. Журналда «Ҳаётнинг интиҳоси...» сарлавҳали мақола чоп этилган. Ўша мақолада ҳам Шарқ ҳаётининг «қолоқлиги» хусусида тап тортмасдан, беандишалик билан мулоҳазалар айтиб ўтилади. Гапнинг очиғи, ушбу мақолани синчиклаб ўқиган одам коса тагидаги нимкосани тушуниб олади. Терроризм баҳонасида, АҚШда бўлиб ўтган қонли воқеа сабаб бўлмаган ғояларни илгари суришга ҳаракат қилган россиялик журналистлар «Мен нима дейман-у, қўбизим нима дейди?» деган мақолни ёдга солади.

Ҳали Афғонистон ҳудудида терроризмга қарши кураш операцияси интиҳо топмай туриб, «Известия» газетаси (2001 йил 10 октябрь) ҳа, деб америкаликлар энди қайси давлатларни бомбардимон қиладилар, америкаликлар Афғонистонни бомбардимон қилиш билан чегараланиб қолмайдилар, деган мавзуни ўртага ташладилар. Шу гап-сўзлар атрофида турли хил бўлар-бўлмас фаразларни баён этишмоқда. Тўғри, ҳар бир нашрнинг ўз йўли, йўналиши бор, лекин инсоният ҳаётига даҳлдор бўлган воқеликка нисбатан панжа ораси-дан қараш, асосий гап қолиб бошқа томонларга урғу бериш мутлақо аянчли ҳолдир. «Известия» ер юзида ваҳима уйғотишдан кўра, террор ва унинг оқибатлари, террор на мусулмон, на бошқа давлатларни аяб ўтирмаслиги ҳақида фикр-мулоҳазалар билдирса ёмон бўлмас эди. Ҳар икки гапнинг бирида ислом, ҳар икки гапнинг бирида мусулмон давлати, ҳар икки гапнинг бирида дунё уруш оловини кенгайтиришга урғу бергувчи сафсаталар сўқишдан кўра, нега ер шари бугун шу аҳволга келиб қолди, деган саволга жавоб излаш «Известия»дай «кўпни кўрган» нашр учун ўринли бўлар эди.

Ҳозир Афғонистондаги террор ўчоқлари АҚШ ва Буюк Британия ҳарбий ҳаво кучларидан нишонга олинар экан, бир нарсани айтиб ўтишимиз керак. Афғонистоннинг асосий қисми тоғликлардан иборат. Мамлакатимизнинг жанубий ҳудуди билан чегарадош. Ўртада Амударё оқиб ўтади. Амударёдан сўнг Хайратон, Пулиҳумри, Мозори Шариф, Хирот — Шимолий Иттифоққа тегишли ҳудудлар бошланади. Қобулга Саланг ҳудудида жойлашган тоғлар орқали, аниқроғи, иккала томони тоғ билан ўралган йўл орқали ўтилади. Саланг тугаб Жабалсарой бошланади. Жабалсаройнинг сўл қисмида Чорикор мавжуд. Ана шу Чорикорнинг шарқий қисми Пагман ҳамда Гардиз вилоятларига туташади. Толибларнинг асосий куч-таянчи Қобул, Гардез, Пагман орқали ўтиб Шимолий Иттифоққа ҳужум уюштираяпти.

Бу ўринда Чорикор толибларнинг нафас ростлаши учун асосий нуқталардан бири бўлиб хизмат қилади. Шимолий Иттифоқ қўшинларининг қўли устун келиши натижасида бугунги кунда мана шу жой, яъни Афғонистоннинг «Яшил ўрмонзори» — Чорикордан толибларнинг мингдан зиёд қўшини ҳамда 40 га яқин дала командири таслим бўлишга розилик берган экан, демак, бу ўз-ўзидан жангнинг ҳал қилувчи палласи етиб келганини кўрсатади. Шу муносабат билан айтишимиз мумкинки, терроризмга қарши курашнинг иккинчи босқичида намоён бўлган турли хил иғволар, аниқроғи, Ўзбекистоннинг жанубий қисми таҳликали ҳолатда қолди, толиблар Шимолий Иттифоқдан Ўзбекистон ҳудудига ўтиши мумкин, деган асоссиз, жанг тактикасини билмасдан, Афғонистондаги географик ҳудудни англамасдан тарқатилган уйдирмалар барҳам топди. Ёлғоннинг умри қисқа, деб шуни айтадилар. ОРТ, НТВ телеканаллари, «Комерсантъ», «Независимая газета» сингари нашрлар ёлғон ва бўҳтон тарқатиб, шарманда бўлди-қолди.

Бу ҳолни, россиялик ҳамкасбларнинг ёлғон ва иғво тарқатганини Ўзбекистон телевидениесининг «Ахборот» дастури орқали чиқиш қилган ТВ-6 нинг мамлакатимиз жанубига келиб, воқеликни ўз кўзи билан кўрган Иван Валюхин деган мухбири ҳам инкор қилди. Шундай вазиятда РТРнинг «Вести» кўрсатуви орқали намойиш этилган битта манзара бизни ўйга толдиради. Абхазияда содир бўлган кескин вазият билан биргаликда мамлакатимиз жанубидаги аҳволни депутатлар Россия давлат думасида ўзларича муҳокама қилдилар. Уларнинг айтишича, Америка ҳарбий самолётлари мамлакатимиз жанубидаги аэродромга қўнган. Бир нарсага ойдинлик киритайлик, ҳозир Ўзбекистонда тинчлик, осойишталик — халқ тинч меҳнат билан банд. Шундай ҳолатда Ўзбекистондаги, мустақил Ўзбекистондаги ҳаётни муҳокама қилиш Россия давлат думаси депутатларига нима сабабдан керак бўлиб қолди? Энг қизиғи, депутатлар ўз фикр-мулоҳазаларини билдиришар экан, «Ўзбекистонга АҚШ ҳарбий самолётлари келиб қўнди. У ердан шу самолётлар Афғонистонга кўтарилади», деб изоҳ беришди. Хўш, гапнинг «худо»сини айтгач, «берди»сини ҳам айтиш керак-да. Ахир, мамлакатимиз Президенти баёнотида ҳам Ўзбекистон Афғонистонга инсонпарварлик ёрдами бериш учун АҚШ самолётларига битта аэродром ажратди-ку. Нега энди россиялик жаноб депутатлар бу нарсага панжа ортидан қарашади? Нега энди улар бу ҳақиқатни айтишмайди? Нега Россия халқини, «Вести»нинг миллионлаб томошабинларини чалғитишади? Ахир, бирорта ҳам АҚШнинг қирувчи самолёти бизнинг юртимиздан ҳавога кўтирилмаслигини наҳотки билишмаса?! Билишади. Агар чиндан ҳам Ўзбекистондан Америка самолётлари инсонпарварлик ёрдамини олиб ҳавога кўтарилишини депутатлар ўз маърузасида айтган бўлсалар, нега энди «Вести» мухбирлари бу сўзларни кесиб ташлашди? Ҳақиқатга тик қараш бундай бўлмайди.

Хуллас, ҳамма нарса ойдинлашиб бораётган бугунги кунда, ҳар қандай вазиятни вақт ҳал этаётган ушбу ҳолларда ҳам Ўзбекистонда уруш ва низо чиқишини истагувчи, қўполроқ қилиб айтганда, толибларнинг чегарамиз ҳудудидан кесиб ўтишини хоҳлагувчи кучлар борлигини ҳар биримиз билиб, сезиб турибмиз. Шу ўринда толибларнинг мағлубиятга учраши бизга нисбатан ўнг кўз билан қарамайдиган баъзи бир сиёсатдонларга ёқмаяпти деган фикрга келасан киши.

Ёлғонлар инкор бўлаяпти. Лекин айрим нашрлар ҳанузгача ўз билганидан қолмаяпти. Қўлимизда «Иностранец» ҳафталигининг сўнгги сони. Ушбу газетанинг дастлабки саҳифаларидаги юқорида айтганимиз ер шарини иккига бўлиш — икки дин ўртасида низо чиқаришга уринишлар ва оддий халқни йўлдан оғдириш ғояси усталик билан сингдирилган. Ачинарли томони шундаки, газета оддий одамлардан тортиб, зиёлилар, сиёсатдонларнинг фикрини берар экан, асосий гап — терроргa қарши курашиш ғояси четда қолиб, инсониятни Америка ва ислом динига қарши гиж-гижлашдан нарига ўтмаяпти. Шу ўринда айтиш керакки, Россия гўёки терроргa қарши кураш масаласида четга чиқиб қолиши керак, деган хулоса ҳам оддий одамлар фикрига ўрнашиб қолиши ҳеч гап эмас. Мана, бугунги айрим нашрлар нима билан шуғулланишмоқда?

Кейинги пайтларда жаҳон матбуоти «Жиҳод» деган сўзга урғу бера бошлади. Эмишки, террорчи толибонлар АҚШ ва унга ҳаммаслак давлатларга жиҳод эълон қилармиш. Бундан ташқари Шимолий Иттифоқда 8-10 минг кишилик қўшинлари билан толибонлар Ўзбекистонга ҳам жиҳод эълон қилишга шай турганмиш. Бу иғво энди эскирди. Бу иғвони «ит ҳурар, карвон ўтар» деганларидек, вақт чиппакка чиқарди. Шимолий Иттифоқда терроризмга қарши курашаётган кучлар қўли устун келди. Шундай экан, йўқ толибнинг ўзи қандай қилиб Ўзбекистонга жиҳод эълон қилади, қандай қилиб мамлакатимиз жанубига бостириб кира олади?

Биз бугун ҳар қандай вазиятда халқимиз, мамлакатимиз, бутун инсоният манфаати йўлида бор ҳақиқатни айтаётган, терроргa қарши курашаётганлар сафидамиз. Қувонарлиси, ўзбек халқи, ўзбекистонликлар рост билан ёлғонни англай билдилар. Энг муҳими, Ўзбекистон Президенти ва ўзбек халқи, Ўзбекистон давлати ўз позициясига эга. Кимки, бизга, ўз қарашларимиз мавжудлигига шубҳа қилса, мамлакатимиз Президентининг баёнотини ўқиб чиқсин, ўргансин.

■ **Азим СУЮН,**
Қўчқор НОРҚОБИЛ

БУҒДОЙЛИ «БРАВО»НИ БИЛАСИЗМИ?

Навоий «Донинвест» фирмасига қарашли «Истиқлол» пиво заводининг иш бошлаганига ҳали 1 йил бўлмади. Бироқ ана шу қисқа даврда завод жамоаси Германиянинг «Бавария» пивоси билан рақобатлаша оладиган, жаҳон стандартларига тўла мос бўлган 8 хил турдаги энг замонавий пиво ишлаб чиқаришни ўзлаштириб олди. Германия технологияси ва асбоб-ускунасига эга бўлган мазкур заводда ҳар куни ўртача 10 минг литр пиво ярим литрлик шиша идишларга қадоқланмоқда.

— Айниқса, «Браво-4», «Браво-5» пиволарининг бозори чаққон, — дейди завод директори Убайдулла Омонов. — Уларни нафақат олтинтопарлар шаҳри — Зарафшон, Навоий, Учқудуқда, балки Нукус, Тошкент, Қарши, Термиз, Бухорода ҳам хуш кўришади.

Дарҳақиқат, Навоий «Браво»си бугунги кунда олмон «Бавария»си каби қўлма-қўл бўлиб кетаяпти. Заводда нафақат арпадан, балки буғдойдан ҳам энг хуштаъм пиво ишлаб чиқариш йўлга қўйилди. Буғдойли солит (иккиламчи буғдой ширасси)дан махсус тайёрланган «Браво-7»ни навоийликлар «Ўзбекистонда ишлаб чиқарилган» тамғаси билан Россия пиволари каби Ҳамдўстлик мамлакатларига олиб чиқишмоқчи.

■ **Музаффар ШАРОПОВ,**
«Ўзбекистон овози» мухбири

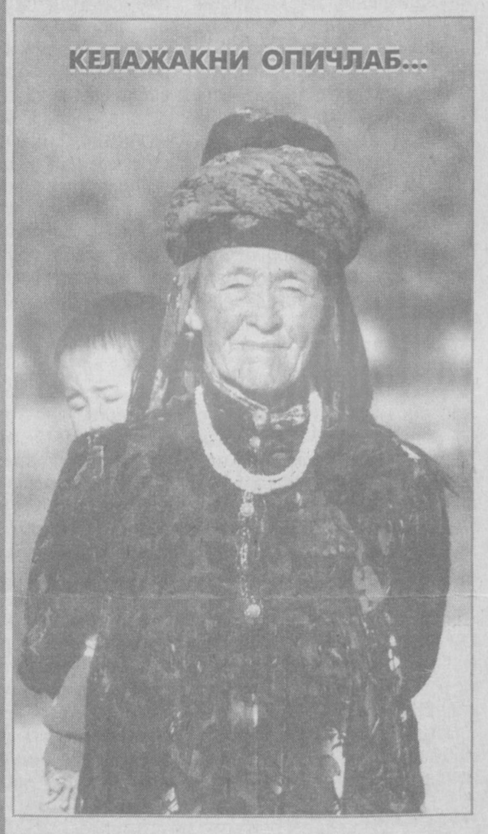

КЕЛАЖАКНИ ОПИЧЛАБ...

МИННАТДОРЧИЛИК

ШИРИН МУОМАЛА-Ю ХОЛИС ХИЗМАТ САБАБ

Ешим 39 да. Тўрт нафар фарзандим бор. Кутилмаганда бронхиал астма касаллигига чалиндим. Қарийб тўққиз йилдирки, бу дард чангалидан қутула олмай азобланар эдим.

Избоскан туманида умрини беморларни даволашга бахшида этган Улуғбек Абдулҳакимов деган малакали шифокор хусусий шифохона очиб, шифобахш гиёҳлар ёрдамида ошқозоничак, камқонлик, бронхиал астма, буйрак тоши, бавосил касалликлари билан оғриган кўплаб беморларга яқиндан ёрдам бериб, даволаётганлигидан хабардор бўлдим ва унга мурожаат қилдим.

Мени бу шифокор ширин сўз, меҳрибонлик билан қабул қилиб, ҳар сафар шу тариқа ташқаригача кузатиб қолар эдики, у киши берган дори-дармонлардан кўра, менга кўрсатган аъло даражадаги инсонийлик муомаласи-ю беминнат хизмати яхши кайфият, руҳан тетиклик бахш этар эди. Шу кунларда эса аҳволим анча яхшиланиб, соғлиғимда ижобий ўзгаришлар бўлаяпти.

Мен шифокор Улуғбек Абдулҳакимовга ҳамда у киши билан бирга хизмат қилаётган меҳрибон ҳамшираларга самимий миннатдорчилигимни изҳор этаман.

■ **Олияхон ТУРҒУНОВА,**
Андижон вилоят Избоскан туман «Шарқ юлдузи» жамоа хўжалиги, II гуруҳ ногирони

«ТАРАҒАЙ ҒОРИ»ДАГИ ПАЙКОН

Самарқанд туманидаги «Сиёвуш» ҳарбий-ватанпарварлик уюшмасининг 25 аъзоси туман ички ишлар ходимлари билан ҳамкорликда соҳибқирон Амур Темур номи билан аталувчи «Тарағай ғори»га саёҳат уюштирди. Тоғнинг сервиқор чўққисига улар республикамиз байроғини ўрнатишди.

Саёҳат беҳуда ўтмади. Курсант Тугалов ғор ичини кўздан кечираётиб, темирдан ясалган пайкон топиб олди. Ўзбекистон Республикаси Фанлар академияси қадимшунослари топилмани XV-XVII асрларга тегишли деб ҳисоблашмоқда.

■ **Лутфулла МАМАСОЛИЕВ,**
«Ўзбекистон овози» мухбири

АЛ-БУХОРИЙНИНГ ҚАЙТИШИ

Истиқлолнинг ўн йиллиги шодиёналари давом этаётган айни кунларда бухороликларнинг қувончи қўшалоқ. Боиси, ҳадис илмининг султони Абу Абдуллоҳ Муҳаммад ибн Исмоил ал-Бухорий ўзи туғилган юртига қайтди. Бухороликлар шариф шаҳарнинг Чашмаи Айюб меъморий обидаси ёнида ҳазратнинг жуда чиройли мозийгоҳини барпо этиб, савоб иш қилдилар. Ундаги рамзий қабрга Имом Бухорийнинг Самарқанд вилояти Челак туманидаги мақбарасидан келтирилган хоки қўйилган.

Айни кунларда бу табаррук жойни зиёрат қилишга келаётганлар сони соат сайин ошмоқда. Айниқса, ёшлар ислом оламининг буюк даҳоси қолдирган маданий меросдан шу муҳитда баҳраманд бўлаётирлар.

■ **Даврон БАҲРОНОВ,**
«Ўзбекистон овози» мухбири

ХДП ХАБАРЛАРИ

ШУ КУНЛАРДА

Ўзбекистон ХДП Қашқадарё вилоят кенгаши ижроия бюросининг кенгайтирилган мажлиси бўлиб ўтди. Унда Ўзбекистон ХДП Марказий Кенгаши Сиёсий ижроия қўмитасининг «Ўзбекистон Республикаси Президенти И. А. Каримов бошчилигидаги мамлакат раҳбариятининг халқаро терроризмга биргаликда қарши курашишни ташкил этишга қаратилган сиёсий йўли ва амалий ҳаракатларини қўллаб-қувватлаш юзасидан тадбирлари» ҳақидаги қарорининг жойлардаги ижросини таъминлаш тўғрисидаги масала муҳокама этилди. Йиғилишда ХДПдан сайланган депутатлар, шаҳар, туман кенгашлари биринчи котиблари, партия фаоллари, жамоат ташкилотлари ҳамда оммавий ахборот воситалари вакиллари иштирок этдилар.

✧✧✧

ХДП Қамаши туман кенгаши меҳнат жамоалари ва ўқув муассасаларида, «Диний экстремизм ва терроризмга қарши кураш — доимий ишимиз» мавзуида мунтазам равишда учрашув ва суҳбатлар ўтказмоқда. Чим жамоа хўжалигининг Абди Бозоров етакчилик қилаётган бригадаси дала шийпонида уюштирилган суҳбат, жаҳонда кечаётган воқеаларга қаратилди.

✧✧✧

Қарши шаҳридаги Оналар ва болалар шифохонасида, «Терроризм — тараққиёт душмани» мавзуида очиқ партия йиғилиши бўлиб ўтди. Йиғилишда сўзга чиққан Ўзбекистон ХДП Қашқадарё вилоят кенгашининг биринчи котиби, Олий Мажлис депутати Ф. Омонов дунё халқларининг тинчлигига хавф солаётган халқаро терроризмга қарши курашишда давлатимиз сиёсати ва унинг амалий ҳаракати кенг жамоатчилик томонидан қўллаб-қувватланаётганлигини таъкидлади.

✧✧✧

Ўзбекистон ХДП Фарғона туман кенгашининг навбатдаги пленуми бўлиб ўтди. Унда Я. Каримов бошқа ишга ўтганлиги сабабли ўз вазифасидан озод қилинди. С. Акимов ХДП Фарғона туман кенгашининг биринчи котиби этиб сайланди.

Пленум ишида ЎзХДП Фарғона вилоят кенгашининг иккинчи котиби З. Абдуллаева иштирок этди.

✧✧✧

ХДП Марҳамат туман кенгашида 2002 йил обуна мавсумини ташкил этиш масалаларига бағишланган партия фаоллари йиғилиши бўлиб ўтди. Мажлисда мавсумни уюшқоқлик билан ўтказиш юзасидан тадбирлар ишлаб чиқилиб, «Ўзбекистон овози», «Голос Узбекистана» газеталари ва «Мулоқот» журналига обунани юқори савияда ташкил этган партия ташкилотлари учун рағбатлантирувчи мукофотлар белгиланди.

✧✧✧

ХДП Асака шаҳар кенгаши ташаббуси билан Булоқбоши туманида узоқ йиллар халқ таълими соҳасида фидокорона меҳнат қилган фахрийлар ва фаол мураббийлар иштирокида «Қадрдон менинг устозим» мавзуида «давра суҳбати» ўтказилди.

✧✧✧

ХДП Андижон шаҳар кенгаши «Саъдий», «Иттифоқ» маҳалла фуқаролар йиғинларида Ўзбекистон Республикаси Конституциясининг мазмуни ва моҳиятига бағишланган «давра суҳбат»ларини ўтказди. Шунингдек, ушбу йиғилишларда ЎзХДП ташкил топган куннинг 10 йиллигини нишонлаш, партия сафларини кенгайтириш масалалари ҳам кўрилди.

✧✧✧

Партия Наманган вилоят кенгаши Ўзбекистон Ёзувчилар уюшмасининг вилоят бўлими билан ҳамкорликда қишлоқларда, дала шийпонларида шоир Эрмамат Нурматов, драматург Абдулла Жаббор, адабиётшунос олимлар Алихон Ҳалилбеков, Аҳмад Убайдуллаев ва вилоят театри ижодкорлари иштирокида ҳордиқбахш учрашувлар ташкил этди.

✧✧✧

Норин туманидаги «Катта Ўлмас» ширкат хўжалиги бошланғич партия ташкилоти барча оммавий-сиёсий ишларни пахта далаларига кўчирди. «Ёшлар ҳуқуқлари» мавзуидаги тадбирда ХДП сафига кирган ёшларга партияга аъзолик билетлари топширилди.

✧✧✧

ХДП Қўқон шаҳар кенгаши «Истиқлол» бадиий-ҳаваскорлар дастасини ташкил этиб, Қўқон тиббиёт коллежи талабалари ўртасида «Ватанимиз тинчлиги учун» мавзуида, маданий-маърифий тадбир уюштирди.

■ **Ўзбекистон ХДП МК матбуот хизмати**

КИТОБ — СОДИҚ ДЎСТ

«САМАРҚАНДИЯ»

Яқинда «Ўзбекистон Миллий энциклопедияси» Давлат илмий нашриёти Насафийнинг «Самарқандия» («Самарқанд уламолари хотирасига доир қанд(дек) ширин китоб») номли китобини босмадан чиқарди. Ушбу асар, асосан самарқандлик машҳур кишилар ҳаёти ва фаолияти ҳамда улар ривоят қилган ҳадисларга бағишланган бўлиб, унда Мовароуннаҳр тарихи, географияси, топонимияси ҳамда ислом тарихига доир муҳим маълумотлар мавжуд. Асарга киритилган машҳур шахслар таржимаи ҳоли араб алифбоси тартибида жойлаштирилган бўлиб, унинг бизгача тўлиқ етиб келмаган қўлёзма нусхасининг «хо»дан «коф» ҳарфларигача бўлган қисмларигина сақланиб қолган.

Шундай бўлса-да, бу асар мустақил юртимиз ўтмишига доир бошқа манбаларда учрамайдиган нодир маълумотларга эга эканлиги боис ниҳоятда муҳимдир. Ундаги 1010 та таржимаи ҳолдан биографик маълумотлари етарли ва келтирилган ҳадислари Имом ал-Бухорийнинг «Ал-Жомиъ ас-саҳиҳ»ларидаги ҳадисларга зид бўлмаган 423 таси танлаб олиниб, ровийлар сони қисқартирилган ҳолда таржима қилиниб, китобга киритилди.

Мазкур қўлёзма XI асрга мансуб бўлиб, 98 варақдан иборат. У Туркиядаги «Тарҳон волидаси» номли кутубхонада 70-рақам остида сақланади.

Кенг китобхонлар оммасига, айниқса, шарқшунослик билан шуғулланувчи тадқиқотчиларга мўлжалланган китобнинг нашр этилишига Ўзбекистон Республикаси Фан ва техника Давлат қўмитаси беминнат ёрдам кўрсатди.

■ **(Ўз мухбиримиз)**

SESHANBA 16

1 TV

6.00 «Ассалом, Ўзбекистон!»
8.00-8.35 «Ахборот».
8.35, 17.55 ТВ-маркет.
8.40 Газеталар шарҳи.
8.55 «Ўзбектелефильм» намойиши: «Олимпни забт этган баходир».
9.15 «ТВ - клуб».
9.35 «Шарки ва Жорж». Мультсериал.
10.00, 12.00, 14.00, 18.00 Янгиликлар.
10.05 Теннис бўйича «Фьючерс» халқаро турнири.
11.05 ТВ метео.
11.10 «Иш билганга – минг танга». Телетанлов.
11.55, 15.50 ТВ анонс.
12.05 «Учувчининг парвози». Бадиий фильм.
13.30 «Маънавият» дастури.
14.10 «Қабул соати».
14.35 «Экспедиция». Телесериал. 14-қисм.
15.25 «Улғайиш поғоналари».
15.55 «Ёзувчи ва замон».
16.15 «Ўзбектелефильм» намойиши: «Қуёшли юрт манзаралари».
16.25 «Бу ажиб фасл». Телеальманах.
16.55 «Ватанимга хизмат қиламан».
18.10 «Маҳмадана». Мультфильм.
18.20 Теннис бўйича «Фьючерс» халқаро турнири.
19.05 «Мулк».
19.25, 19.55, 20.25, 21.00 Эълонлар.
19.30 «Ахборот» (рус тилида)
20.00 Оқшом эртаклари.
20.15 FCN «Ўзбекистон янгиликлари» (инглиз тилида)
20.30 «Ахборот».
21.05 «Долзарб мавзу».
21.25 «Ватан мадҳи».
21.45 «Монте-Карлодаги халқаро цирк фестивали». 1-қисм.
22.40 Футбол. Ўзбекистон чемпионати. «Трактор» (Тошкент) – «Насаф» (Карши)
23.25 «Ахборот».
24.00-00.05 Ватан тимсоллари.

YOSHLAR TELEKANALI

8:55 Кўрсатувлар дастури.
9.00 «Давр». Ахборот дастури.
9.15 «Янги авлод» почтаси, «Билағон маслаҳати».
9.45 «Қушлар ҳақида ҳақиқат». Телесериал.
10.35 Бизнес-академия.
10.50 2001 йил – Оналар ва болалар йили. «Фарзандим – жигарбандим».
11.05 «Полиция комиссари». Телесериал 5-қисм.
11.55 Ёшлар овози.
12.15 Интерфутбол.
13.50 «Янги авлод» студияси: «Ким эпчилу, ким чаққон».
14.15 «Сардор». Телевизион бадиий фильм 1-қисм.
14.45 Автосалтанат.
15.00 Мультфильм.
15.15 ТВ-саёҳат.
15.35 «Кусто командасининг сувости саргузаштлари». Телесериал.
16.20 «Ўзбекистон дурдоналари». Бухоро.
16.30 Кўрсатувлар дастури.
16.35 «Янги авлод» студияси: «Келинг, танишайлик», «Олтин калит».
17.05 «Мульттомоша».
17.20 Таянч.
17.35 Минг бир маслаҳат.
17.55 «Озод юрт фарзандлари». Видеофильм.
18.15 Автопатрул.
18.35 Ватан манзаралари.
18.55, 21.55 Иқлим.
19.00 «Давр». Ахборот дастури.
19.30 Иқтисод-news.
19.35 ТВ-анонс.
19.40 «Давр» - интервью.
19.55 Сифат белгиси.
20.05 Ёшлар овози.
20.25 Спринт.
20.30, 21.15, 22.35 Эълонлар.
20.35 «Сардор». Телевизион бадиий фильм 2-қисм.
21.20 Аждодлар ёди.
21.30 Марду майдон.
21.50 Олтин мерос.
22.00 «Давр». Ахборот дастури.
22.30 Иқтисод-news.
22.40 «Полиция комиссари». Телесериал 6-қисм.
23.30 «Давр». Ахборот дастури.
23.45 «Ёшлар» телеканалида спорт дастури.
00.25-00.30 Хайрли тун.

ТВ

17.20 Кўрсатувлар тартиби.
17.25 ТТВда сериал: «Санта-Барбара».
18.05 Болажонлар экрани. «Афсунгар».
18.30, 21.00, 22.20, 23.05 «Пойтахт». Ахборот дастури.
18.45 ТТВда сериал: «Луиза Фернанда».
19.30, 20.00, 22.35 «Экспресс» телегазетаси.
19.45 «Дурдона».
20.15 ТТВда сериал: «Селеста».
21.20 «Мирзо Улуғбек». Телефильм.
21.50 «Туризм ҳақида».
22.50 «Интер-спорт».
23.25 Кинонигоҳ. «Эдемга қайтиш». 2-қисм.
00.05-00.10 «Хайрли тун, шаҳрим!»

4 TV

РЖТ 6.30- 8.00
14.00-15.00 ТУРКИЯ ТЕЛЕВИДЕНИЕСИ
15.00 Кўрсатувлар тартиби.
15.05 «Тармоқ». Сериал.
16.00 «Вести».
16.25 «Рэй Бредбери театри». Сериал.
17.15 «Бугун оламда». Ахборот кўрсатуви.
17.25 Қутқарувчилар. Тезкор ёрдам.
18.00 «Муҳаббат замини». Сериал.
19.00 «Бўш ҳалқа». Шоу ўйин.
20.00 «Время».
20.35 «Бебилиска пул». Сериал.
21.25 «Х-Спорт».
21.40 «Наво тоғдаги Навоий».
21.55 «Бугун оламда». Ахборот кўрсатуви.
22.05 «Инсон ва табиат».
22.30 Кинематограф. «Бир юз бир кеча». Бадиий фильм.
00.05 «Ахборот» (рус тилида)
00.30 «Тунингиз осуда бўлсин!»

30 KANAL

9.00 Дастурнинг очилиши.
9.05 «Ўзбекистонда ишланган».
9.10, 11.30 «Телеҳамкор».
9.30 «30-канал»да болалар соати.
10.30 «Жанговар саньат олами». Спорт дастури.
11.00 «Малколм ўртада». Ҳажвий сериал.
16.55 Дастурнинг очилиши.
17.00, 20.15 «Телеҳамкор».
17.30 «Кэнди-Кэнди». Мультсериал.
18.00 «Шаддодлар ва гўзаллар». Телесериал.
18.25 «30-канал» кинооқшоми. «Ёлғиз аёл танишишни истайди». Мелодрама.
20.05 «Ошиқона». Мусиқий дастур.
20.10 «Ўзбекистонда ишланган».
20.40 «Клип-совға». Телетабрикнома.
21.15 «Хайрли тун, кичкинтойлар!».
21.30 «30-канал» кинооқшоми. «Саргузаштлар қироли». Ўткир сюжетли фильм.
23.15 «30-канал»да ҳужжатли кино. «Таймслот». Ҳужжатли сериал.
24.00 Ярим тунда спорт.

CHORSHANBA 17

1 TV

6.00 «Ассалом, Ўзбекистон!»
8.00-8.35 «Ахборот».
8.35, 17.55 ТВ-маркет.
8.40 Газеталар шарҳи.
8.55 «Ўзбектелефильм» намойиши: «Озод юртнинг умид юлдузлари».
9.25 «Ҳар томчиси эъзозда».
9.35 «Шарки ва Жорж». Мультсериал.
10.00, 12.00, 14.00, 18.00 Янгиликлар.
10.05 «Шохрух клуби».
10.25 «Ёввойи оққушлар». Бадиий фильм.
11.50, 16.30 ТВ – анонс.
12.05 «Ўзбекистон: XXI аср ёшлари».
12.25 Теннис бўйича «Фьючерс» халқаро турнири.
13.10 «Жаҳон киноси юлдузлари».
13.30 «Олтин дала».
14.10 «Остонаси тиллодан».
14.35 «Экспедиция». Телесериал. 15-қисм.
15.25 «Депутат».
15.40 «Ватан ҳақида қўшиқ». 1-қисм.
16.05 «Меҳри - қуёш!»
16.40 «Жалолиддин Мангуберди». Видеофильм. 2-қисм.
18.10 Болалар учун. «Кичкинтоймизгижингтоймиз».
18.30 «Қумсоат».
18.45 «Чемпион билан учрашув». Спорт дастури.
19.05 «Эл тинчлиги йўлида».
19.25, 19.55, 20.25, 21.00 Эълонлар
19.30 «Ахборот» (рус тилида)
20.00 Оқшом эртаклари.
20.30 «Ахборот».
21.05 «Сифат ва стандарт».
21.15 Ўзбекистон Халқ ҳофизлари.
21.35 «Қизлар давраси».
22.40 «Ахборот».
23.15-23.20 Ватан тимсоллари.

YOSHLAR TELEKANALI

8.55 Кўрсатувлар дастури.
9.00 «Давр». Ахборот дастури.
9.15 «Янги авлод» студияси: «Келинг, танишайлик», «Олтин калит».
9.45 «Мульттомоша».
10.00 «Давр» - интервью.
10.15 «Қушлар ҳақида ҳақиқат». Телесериал.
11.05 «Озод юрт фарзандлари». Видеофильм.
11.25 «Полиция комиссари». Телесериал 6-қисм.
12.15 Таянч.
12.30 Болалар экрани. «Леопольднинг саргузаштлари».
13.20 Ўзбегим кураши.
13.40 «Сардор». Телевизион бадиий фильм 2-қисм.
14.20 «Ёшлар» телеканалида спорт: Теннис.
15.00 Ёшлар овози.
15.20 Эски альбомдан.
15.25 «Кусто командасининг сувости саргузаштлари». Телесериал.
16.10 Автопатрул.
16.30 «Колонна». Бадиий фильм 1-қисм.
17.40 «Дунёни боғлаган соҳа таянчи» («Ўзбектелефильм»)
17.55 Кўрсатувлар дастури.
18.00 «Янги авлод» студияси: «Оқ кабутар», «Кичкинтой экрани».
18.30 «Мени тушун...» Телеўйин.
18.55, 21.55 Иқлим.
19.00 «Давр». Ахборот дастури.
19.30 Иқтисод-news.
19.35 ТВ-анонс.
19.40 «Ракурс».
20.00 Спорт – лото.
20.10 «Очил дастурхон».
20.25 Спринт.
20.30, 21.05, 22.35 Эълонлар.
20.35 «Сардор». Телевизион бадиий фильм. 3-қисм.
21.10 «Учинчи сайёра» маърифий дастури.
22.00 «Давр». Ахборот дастури.
22.30 Иқтисод-news.
22.40 «Бонг».
23.15 «Давр». Ахборот дастури.
23.30 «Полиция комиссари». Телесериал 7-қисм.
00.20-00.25 «Хайрли тун».

ТВ

17.20 Кўрсатувлар тартиби.
17.25 ТТВда сериал: «Санта-Барбара».
18.05 Болажонлар экрани. «Афсунгар».
18.30, 21.00, 22.15, 23.05 «Пойтахт». Ахборот дастури.
18.45 ТТВда сериал: «Луиза Фернанда».
19.30, 20.00, 22.50 «Экспресс» телегазетаси.
19.45 2001 йил – Оналар ва болалар йили. «Аёл - она, мураббий, раҳбар» теле-клуби.
20.15 ТТВда сериал: «Селеста».
21.20 «Имом Бухорий». Телефильм.
21.40 «Дорихона эшитади». Бевосита мулоқот.
22.30 «Хайрли оқшом».
23.25 Кинонигоҳ. «Эдемга қайтиш». 3-қисм.
00.05-00.10 «Хайрли тун, шаҳрим!»

4 TV

РЖТ 6.30 – 8.00
14.00-15.00 ТУРКИЯ ТЕЛЕВИДЕНИЕСИ
15.00 Кўрсатувлар тартиби.
15.05 «Тармоқ». Сериал.
16.00 «Вести».
16.25 «Рэй Бредбери театри». Сериал.
17.15 «Бугун оламда». Ахборот кўрсатуви.
17.25 Е. Петросяннинг Кулги панорамаси.
18.00 «Муҳаббат замини». Сериал.
19.00 «Ким миллионер бўлишни истайди?» Телеўйин.
20.00 «Время».
20.35 «Бебилиска пул». Сериал.
21.25 «Подиум».
21.40 «Саёҳатлар олами».
21.55 «Бугун оламда». Ахборот кўрсатуви.
22.05 «Инсон ва табиат».
22.30 Кинематограф. «Роб Рой». Бадиий фильм.
00.30 «Ахборот» (рус тилида)
00.55 «Тунингиз осуда бўлсин!»

30 KANAL

9.00 Дастурнинг очилиши.
9.05 «Ўзбекистонда ишланган».
9.10, 11.30 «Телеҳамкор».
9.30 «30-канал»да болалар соати.
10.30 «Яхши кайфият». Мусиқий дам олиш дастури.
11.00 «Малколм ўртада». Ҳажвий сериал.
16.55 Дастурнинг очилиши.
17.00, 20.15 «Телехамкор».
17.30 «Кэнди-Кэнди». Мультсериал.
18.00 «Шаддодлар ва гўзаллар». Телесериал.
18.25 «30-канал» кинооқшоми. «Хакерлар тўдаси». Ўткир сюжетли фильм.
20.05 «Ошиқона». Мусиқий дастур.
20.10 «Ўзбекистонда ишланган».
20.40 «Клип-совга». Телетабрикнома.
21.15 «Хайрли тун, кичкинтойлар!».
21.30 «30-канал» кинооқшоми. «Суяклар йиғувчиси». Триллер.
23.15 «30-канал»да қизиқарли учрашувлар.
24.00 Ярим тунда спорт.

PAYSHANBA 18

1 TV

6.00- «Ассалом, Ўзбекистон!»
8.00-8.35 «Ахборот».
8.35, 17.55 ТВ маркет.
8.40 Газеталар шарҳи.
8.55 «Ўзбектелефильм» намойиши: «Баҳовуддин Нақшбанд».
9.10, 12.25 ТВ метео.
9.15 Болалар учун. «Кичкинтоймизгижингтоймиз».
9.35 «Шарки ва Жорж». Мультсериал.
10.00, 12.00, 14.00, 18.00 Янгиликлар
10.05 «Талаб ва таклиф».
10.20 «Шайтон малайлари». Бадиий фильм.
11.40 «Карлсоннинг қайтиши». Мультфильм.
12.05 «Чемпион билан учрашув». Спорт дастури.
12.30 «Қумсоат».
12.50 «Қизлар давраси».
14.10 «Экспедиция». Телесериал. 16-қисм.
15.00 «Эл тинчлиги йўлида».
15.25 «Эртаклар – яхшиликка етаклар». «Сеҳрли танбур».
16.25, 17.20 ТВ анонс.
16.35 «Ватан ҳақида қўшиқ». 2-қисм.
17.05 Авестонинг 2700 йиллиги олдидан. «Мен ҳақиқатни сўзлагувчиман». 1-қисм.
17.30 «Харита». Халқаро шарҳ.
17.45 «Шеър ва шуур».
18.10 «Ўрмон эртаклари». Мультфильм премьераси.
18.30 «Яхши ният». Телелотерея.
19.05 «Ҳидоят сари».
19.25, 19.55, 20.25, 21.00 Эълонлар.
19.30 «Ахборот» (рус тилида)
20.00 Оқшом эртаклари.
20.15 FCN «Ўзбекистон янгиликлари» (инглиз тилида)
20.30 «Ахборот».
21.05 «Бугуннинг гапи».
21.20 Санъат усталарининг концерти.
21.40 «Монте-Карлодаги халқаро цирк фестивали». 2-қисм.
22.35 «ТВ-клуб».
22.55 «23, 5 даражали бурчак остида». Телесериал премьераси. 33-қисм.
23.20 «Ахборот».
23.55-00.00 Ватан тимсоллари.

YOSHLAR TELEKANALI

8.55 Кўрсатувлар дастури.
9.00 «Давр». Ахборот дастури.
9.15 «Янги авлод» студияси: «Оқ кабутар», «Кичкинтой экрани».
9.45 «Қушлар ҳақида ҳақиқат». Телесериал.
10.35 Спорт-қитъаси.
11.00 Сенинг вақтинг.
11.20 «Полиция комиссари». Телесериал. 7-қисм.
12.10 Ракурс.
12.30 Интерфутбол.
14.05 «Сардор». Телевизион бадиий фильм. 3-қисм.
14.35 «Кусто командасининг сувости саргузаштлари». Телесериал.
15.20 Сифат белгиси.
15.30 «Колонна». Бадиий фильм. 2-қисм.
16.35 Кўрсатувлар дастури.
16.40 «Янги авлод» студияси: «Катта танаффус».
17.10 Мультфильм.
17.50 «Умр дафтари». Ботир Зокиров. 1-қисм.
18.15 Одобнома.
18.30 Эски альбомдан.
18.35 Табобат оламида.
18.55, 21.55 Иқлим.
19.00 «Давр». Ахборот дастури.
19.30 Иқтисод-news.
19.35 ТВ-анонс.
19.40 «Давр» - интервью.
19.55 Аждодлар ёди.
20.10 Ёшлар овози.
20.30 Спринт.
20.35, 21.25, 22.35 Эълонлар.
20.40 «Сардор». Телевизион бадиий фильм. 4-қисм.
21.30 Бегойим.
21.50 Ватан ҳакида қўшиқ.
22.00 «Давр». Ахборот дастури.
22.30 Иқтисод-news.
22.40 «Полиция комиссари». Телесериал. 8-қисм.
23.30 «Давр». Ахборот дастури.
23.45 «Ёшлар» телеканалида спорт: Интерфутбол.
1.20–1.25 Хайрли тун!

ТВ

17.20 Кўрсатувлар тартиби.
17.25 ТТВда сериал: «Санта-Барбара».
18.05 Болажонлар экрани. «Афсунгар».
18.30, 21.00, 22.00, 22.50 «Пойтахт». Ахборот дастури.
18.45 ТТВда сериал: «Луиза Фернанда».
19.30, 20.00, 22.15 «Экспресс» телегазетаси.
19.45 «Фаолият».
20.15 ТТВда сериал: «Селеста».
21.20 «Ал-Фарғоний». Телефильм.
21.40 «Эътиқод».
22.30 «Спорт-тайм».
23.10 Кинонигоҳ. «Эдемга қайтиш». 4-қисм.
23.50-23.55 «Хайрли тун, шаҳрим!»

4 TV

РЖТ 6.30-8.00
14.00-15.00 ТУРКИЯ ТЕЛЕВИДЕНИЕСИ
15.00 Кўрсатувлар тартиби.
15.05 «Тармоқ». Сериал.
16.00 «Вести».
16.25 «Рэй Бредбери театри». Сериал.
17.15 «Бугун оламда». Ахборот кўрсатуви.
17.25 Биз анойи эмасмиз». Ҳажвий журнал.
18.00 «Муҳаббат замини». Сериал.
19.00 «Бўш ҳалқа». Шоу ўйин.
20.00 «Время».
20.35 «Бебилиска пул». Сериал.
21.25 «Соккер-клуб».
21.45 «Кино сайёраси».
22.05 «Бугун оламда». Ахборот кўрсатуви.
22.15 «Инсон ва табиат».
22.40 Кинематограф. «Истеъдодли жаноб Рипли». Бадиий фильм.
23.50 «Ахборот» (рус тилида)
00.15 «Тунингиз осуда бўлсин!»

30 KANAL

9.00 Дастурнинг очилиши.
9.05 «Ўзбекистонда ишланган».
9.10, 11.30 «Телеҳамкор».
9.30 «30-канал»да болалар соати.
10.30 «Яхши кайфият». Мусиқий дам олиш дастури.
11.00 «Малколм ўртада». Ҳажвий сериал.
16.55 Дастурнинг очилиши.
17.00, 20.15 «Телехамкор».
17.30 «Кэнди-Кэнди». Мультсериал.
18.00 «Шаддодлар ва гўзаллар». Телесериал.
18.25 «30-канал» кинооқшоми. «Бефаросат». Комедия.
20.05 «Ошиқона». Мусиқий дастур.
20.10 «Ўзбекистонда ишланган».
20.40 «Клип-совга». Телетабрикнома.
21.15 «Хайрли тун, кичкинтойлар!».
21.30 «30-канал» кинооқшоми. «Шафқатсиз ов». Ўткир сюжетли фильм.
23.15 «Сиз бунга ишонасизми». Ҳужжатли сериал.
24.00 Ярим тунда спорт.

JUMA 19

1 TV

6.00 «Ассалом, Ўзбекистон!»
8.00-8.35 «Ахборот».
8.35, 17.55 ТВ-маркет.
8.40 Газеталар шарҳи.
9.00 «Ўзбектелефильм» намойиши: «Паҳлавон Маҳмуд».
9.10, 11.30 ТВ метео.
9.15 «Бугуннинг гапи».
9.35 «Шарки ва Жорж». Мультсериал.
10.00, 12.00, 14.00, 18.00 Янгиликлар.
10.05 «Шайтон малайлари жинлар тегирмонида». Бадиий фильм.
11.35 «Инсон ва замин».
11.55, 13.05 ТВ анонс.
12.05 «Бахтимизга омон бўлинг».
12.25 «Ўйла, изла, топ!» Телемусобақа.
13.10 «Озод юрт одамлари».
13.30 «23.5 даражали бурчак остида». Телесериал. 33-қисм.
14.10 «Буюк аждодларимиз». Н. Кубро.
14.30 «Экспедиция». Телесериал. 17-қисм.
15.20 «Ҳуқуқ сабоқлари».
15.40 «Алпомиш». Мультфильм.
16.00 «Шоирлар – болаларга».
16.35 «Кўпик». Бадиий фильм.
18.10 Мультфильм
18.20 «Тилга эътибор».
18.35 «Омад қувончи». Телелотерея.
19.05 «Имконият».
19.25, 19.55, 20.25, 21.00, 21.55 Эълонлар
19.30 «Ахборот» (рус тилида)
20.00 Оқшом эртаклари.
20.15 «Тиббиёт одимлари».
20.30 «Ахборот».
21.05 «Долзарб мавзу».
21.30 Ўзбекистонда хизмат кўрсатган артистлар.
21.50 «Саҳна ҳаёти».
22.15 «Олам». Телеальманах».
22.35 «Ахборот».
23.10-23.15 Ватан тимсоллари.

YOSHLAR TELEKANALI

8.55 Кўрсатувлар дастури.
9.00 «Давр». Ахборот дастури.
9.15 «Янги авлод» студияси: «Катта танаффус».
9.45 «Мульттомоша».
10.00 «Давр» - интервью.
10.15 «Қушлар ҳақида ҳақиқат». Телесериал.
11.05 Минг бир маслаҳат.
11.25 «Полиция комиссари». Телесериал 8-қисм.
12.15 Бегойим.
12.35 Интерфутбол.
14.10 «Сардор». Телевизион бадиий фильм 4-қисм.
14.55 Ватан манзаралари.
15.15 Ёшлар овози.
15.35 «Кусто командасининг сувости саргузаштлари». Телесериал.
16.25 «Мени тушун...» Телеўйин.

* * *

16.50 Кўрсатувлар дастури.
16.55 «Янги авлод» студияси: «У ким? Бу нима?»
17.15 Мультфильм.
17.25 «Умр дафтари». Ботир Зокиров 2-қисм.
17.50 Автосалтанат.
18.05 Аскар мактублари.
18.25 Аждодлар ёди.
18.35 Саломат бўлинг. 1-қисм.
18.55, 21.55 Иқлим.
19.00 «Давр». Ахборот дастури.
19.25 Футбол бўйича Жаҳон чемпионати саралаш турнири. Ўзбекистон – Хитой Танаффус пайтида – футбол шарҳи.
21.30 Чемпион сирлари.
21.50 Олтин мерос.
22.00 «Давр», Ахборот дастури.
22.30 Иқтисод-news.
22.35 Эълонлар.
22.40 «Сардор». Телевизион бадиий фильм 5-қисм.
23.25 «Давр». Ахборот дастури.
23.40 «Ёшлар» телеканалида спорт дастури: Ринг қироллари.
00.40-00.50 Мунаввар тонг истаб.

ТВ

17.20 Кўрсатувлар тартиби.
17.25 ТТВда сериал: «Санта-Барбара».
18.05 Болажонлар экрани. «Афсунгар» (якунловчи)
18.30, 21.00, 22.00, 22.45 «Пойтахт». Ахборот дастури.
18.45 ТТВда сериал: «Луиза Фернанда».
19.30, 20.00, 22.30 «Экспресс» телегазетаси.
19.45 «Ҳамшаҳарлар».
20.15 ТТВда сериал: «Селеста».
21.20 «Жалолиддин Мангуберди». Телефильм.
21.35 «ТВ плюс».
22.15 «Саломатлик маскани».
23.05 Кинонигоҳ. «Эдемга қайтиш». 5-қисм.
23.45-23.50 «Хайрли тун, шаҳрим!»

4 TV

РЖТ 6.30-8.00

*

14.00-15.00 ТУРКИЯ ТЕЛЕВИДЕНИЕСИ

*

15.00 Кўрсатувлар тартиби.
15.05 «Тармоқ». Сериал.
16.00 «Вести».
16.25 «Рэй Бредбери театри». Сериал.
17.15 «Бугун оламда». Ахборот кўрсатуви.

*

17.25 Ҳужжатли детектив.
18.00 «Муҳаббат замини». Сериал.
19.00 «Мўъжизалар майдони».
20.00 «Время».

*

20.35 «Кўнгил кўнгилга пайванд». Шоу дастур.
21.05 «Дурдаршан».
21.30 «Бугун оламда». Ахборот кўрсатуви.
21.40 «Инсон ва табиат».
22.05 Кинематограф. «Валинеъмат». Бадиий фильм.
00.05 «Ахборот» (рус тилида)
00.30 «Тунингиз осуда бўлсин!»

30 KANAL

9.00 Дастурнинг очилиши.
9.05 «Ўзбекистонда ишланган».
9.10, 11.40 «Телеҳамкор».
9.30 «30-канал»да болалар соати.
10.30 «Яхши кайфият». Мусиқий дам олиш дастури
11.00 «30-канал»да премьера. «Малколм ўртада». Ҳажвий сериал.
16.55 Дастурнинг очилиши.
17.00, 20.15 «Телехамкор».
17.30 «Кэнди-Кэнди». Мультсериал.
18.00 «Шаддодлар ва гўзаллар». Телесериал.
18.25 «30-канал» кинооқшоми. «Эркакларни асранг». Комедия.
20.00 «Балтимор Челек» тақдим этади.
20.10 «Ўзбекистонда ишланган».
20.40 «Клип-совга».
21.15 «Хайрли тун, кичкинтойлар!».
21.30 «30-канал» кинооқшоми. «Маслаҳатчилар суди остида». Криминал драма.
23.15 Кино, кино, кино.
24.00 Ярим тунда спорт.

SHANBA 20

1 TV

6.00 «Ассалом, Ўзбекистон!»
8.00-8.35 «Ахборот».
8.35 ТВ маркет.
8.40 Газеталар шарҳи.
8.55 ТВ метео.
9.00 «Ҳидоят сари».
9.20 «Ватан ифтихори». Ҳужжатли фильм. 1-қисм.
9.50 Телевизион миниатюралар театри.
10.25 «Шарки ва Жорж». Мультсериал.
11.15 «Қувноқ шаҳарча». Телевизион ўйин.

«Тирик сайёра» кинодастури:

11.45 «Мовий уммон қаърида». Ҳужжатли фильм. 3-қисм.
12.35, 16.10 ТВ анонс.
12.40 «Спорт шанбадан шанбагача».
13.00 ТВ-1 кинотеатри: «Иўлбошчи». Бадиий фильм.
14.20 «Дўстлик» видеоканали: «Мехрангез», «Жетиген».
14.40 «Ўй бекаси».
15.00 «Бардош». Бадиий фильм.
16.15 «Саҳна ҳаёти».
16.40 Футбол бўйича жаҳон чемпионатининг саралаш турнири. «Узбекистон –Хитой».
18.15 «Фламинго». Кинокўрсатув.
18.40 «Мусиқа: кеча ва бугун».
19.05 «Санъат олами».
19.25, 19.55, 20.25, 21.00 Эълонлар
19.30 «Ахборот» (рус тилида)
20.00 Оқшом эртаклари.
20.15 «Ўзбекистон янгиликлари» (инглиз тилида)
20.30 «Ахборот».
21.05 «Олтин дала».
21.35 «Ўзбекистон – Ватаним маним!»
21.55 «Шанба оқшомида».
22.20 «Ахборот».

«Тунги ёғду» кинодастури:

22.55 «Бенҳур». Бадиий фильм. 1-қисм.
00.40-00.45 Ватан тимсоллари.

YOSHLAR TELEKANALI

7.55 Кўрсатувлар дастури.
8.00 «Давр тонги».
9.00 «Янги авлод» студияси: «У ким? Бу нима?»
9.20 Мультфильм.
9.30 Табобат оламида.
9.50 «Учинчи сайёра» маърифий дастури.
10.20 Бола тилидан.
10.50 «Сардор». Телевизион бадиий фильм 5-қисм.
11.35 «Ёшлар» телеканалида спорт: Ринг қироллари.
12.35 Лаззат.
12.55 Чемпион сирлари.
13.15 «Пилигрим» кемасининг капитани». Бадиий фильм.
14.40 «Ёшлар » телеканалида спорт: Теннис.
15.15 Ҳуқуқ ва бурч.
15.35 «Оқибат». Видеофильм 1-қисм.
16.05 Аждодлар ёди.
16.15 «Оқибат». Видеофильм 2-қисм.
16.45 Кўрсатувлар дастури.
16.50 «Янги авлод» студияси: «Бўш ўтирма».
17.10 «Умр дафтари». Ботир Зокиров 3-қисм.
17.35 Саломатлик сирлари.
17.55 Ёшлар овози.
18.15 Футбол плюс....
18.35 Эски альбомдан.
18.40 Бизнес-академия.
18.55, 21.55 Иқлим.
19.00 «Давр». Ахборот дастури.
19.30 Иқтисод-news.
19.35 ТВ-анонс.
19.40 «Давр»-интервью.
19.55 Каталог.
20.05 «Ҳайрат».
20.25, 21.30, 22.55 Эълонлар.
20.30 «Ёшлар» телеканалида премьера: «Спарталик уч юз баходир». Бадиий фильм 1-қисм.

ОРАМИЗДАГИ ОДАМЛАР

ДАВР БИЛАН ҲАМНАФАС

Умр бўйи хайрли ишларга қўл урриб, эзгуликларга бош-қош бўлган ҳозиржавоб адиб Иброҳим Раҳим ҳам бошқа зиёлилар сингари Ўзбекистон мустақиллигини кўтаринки руҳ билан кутиб олди. Кўнглига тугиб қўйган ниятларини ижодкор сифатида амалга оширишга жиддий киришди. Чунончи, отахон ёзувчи ҳаёт ва ижод йўлини «Тўрт умр» бадиий лавҳасида мухтасар ифодалаб берди. Унинг биринчи ҳаёти — урушгача бўлган болалик, ўсмирлик, ўқиш ва тирикчилик даврлари; иккинчи ҳаёти ва умри — ҳарбий хизмат ўтган уруш йиллари; учинчи ҳаёти — урушдан кейинги тинч қурилиш жараёнида уруш ва тинчлик қаҳрамонларини куйлаш палласидир. «Мана, ниҳоят янги ҳаётимиз — Истиқлол ва Мустақиллик даври бошланди, — деб ёзади лавҳада Иброҳим Раҳим. — Бу мен учун тўртинчи умр деб ҳисоблайман. Бу ҳаёт биз кексаларни ҳам яшартириб юборди. Истиқлолга эришгач, қайта туғилгандай, умримизга умр қўшилгандай бўлди! Биз қолган умримизни Ўзбекистон давлати мустақиллигини мустаҳкамлаш йўлида сарфлаймиз!» Бу даъваткор сўзларга, фидойи тилакларга, энг аввало, оқсоқол адибнинг ўзи содиқ қолиб, давр билан ҳамнафас ижод қилаётир.

Ёзувчининг сўнгги йилларда эълон қилинган очерклари орасида «Набижон ва унинг издошлари» ва «Комил қаҳрамон» очерклари ажралиб туради. Масалан, «Набижон ва унинг издошлари» очеркининг ёзилишига Президентимизнинг Олий Мажлис сессияси минбаридан туриб айтган қуйидаги сўзлари сабаб бўлади.

«...Қувасойлик тадбиркор Набижон Маҳмудов шахсий маблағи ҳисобига мактаб қуриб берди. Ҳозир бу мактаб гимназияга айлантирилган. Набижон Маҳмудов хайрли ишга фақат эзгу мақсадлар билан қўл урди. Унинг бу иши энг юксак ҳурмат ва эътиборга лойиқдир». Адибнинг «Комил қаҳрамон» очерки Ўзбекистон деҳқонлари орасида биринчи бўлиб улуғ ном — «Ўзбекистон Қаҳрамони» унвонига сазовор бўлган Комилжон Мамажонов тўғрисида. Ушбу очерк миллий колоритга, қочиримларга бойлиги билан диққатни тортади. Муаллиф очерк қаҳрамонини «Комилжон чўлқувар, Комилжон полвон, Комил механизатор», айниқса, ҳозирги кундаги янги номи билан, яъни «Комилжон қаҳрамон» демаса ҳеч ким танимайди», деб ёзади.

Иброҳим Раҳим қаламига мансуб ушбу очерк сўз бирикмаларида бамисоли бутун қаҳрамон тақдири бошдан-оёқ ғурур ва ифтихорга йўғрилган ҳолда чизиб берилади. Бундан ташқари, Иброҳим Раҳим сўнгги пайтларда миллий ва умуминсоний қадриятлар, тил ва маданият, маънавият ва маърифат, иқтисодиёт ва хусусий мулк, меҳнат кишилари ва зиёлилар тўғрисида кўплаб бадиий-публицистик мақолалар эълон қилди. Шу билан бирга ўнлаб ҳикоялар ёзди. Улар орасида қомусий олим Аҳмад Фарғоний ҳаёти ва илмий фаолияти ҳақидаги «Аллома бола», «Боғдод учрашувлари», «Байтул ҳикмат» китоблари ёки «Ал-жабр қандай туғилган?», «Аҳмад Фарғоний ва Мирзо Улуғбек» ҳикоялари алоҳида салмоққа эга. Бу асарларда улуғ ватандошимиз, қомусий олим Аҳмад Фарғонийнинг ёшлиги, илм-фанга бўлган иштиёқи, араб халифалиги марказида ташкил топган «Байтул ҳикмат» даргоҳида олиб борган илмий фаолияти ва яратган кашфиётлари бадиий талқин этилган.

Иброҳим Раҳимнинг яқинда «Ўзбекистон» нашриётида чоп этилган «Орият ва матонат» китоби жамоатчиликда катта қизиқиш уйғотди. Китобда асосан Ватанимизнинг мустақиллик одимлари юксак бадиий дид билан куйланади. Жумладан,

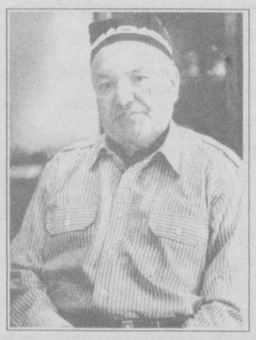

«Дарёлар ўзанидан оқади» мақоласи Юртбошимиз жасоратию мардлиги, тантилигию самимийлигидан сўз очади. Адиб китобнинг «Ёзувчи ва ҳаёт» ҳамда «Турмуш чорраҳаларида» бўлимларида Истиқлол ҳақида катта меҳр, орзу-умидлар билан, муаммолар хусусида эса ғоят куюниб ёзади. Айниқса, «Ориятли одамлар аҳди», «Аёлларга ихлос қўйган эркаклар», «Китоб қадри, китобхон бурчи» бадиий лавҳалари ўқувчида улкан таассуротлар қолдиради. Қисқаси, отахон адиб давр билан ҳамнафас бўлиб, баракали ижод этмоқда.

■ **Эркин ХУДОЙБЕРДИЕВ**

ШИФОКОР ОГОҲЛАНТИРАДИ

ТОЗАЛИК — ҲАР ДАРДНИНГ ДАВОСИ

Ўткир ичак касаллиги (диарея) болалар орасида тез-тез учраб туради ва у болалар орасидаги ўлимнинг асосий сабабларидан бири ҳисобланади.

Касалликларнинг оғир даражада ўтишига организмнинг сувсизланиши ва тузларнинг йўқолиши сабаб бўлади. Касал бўлган бола қайт қилиши, ичи суюқланиши мумкин. Агар бола тузли эритмалар — Регидрон, Глюкосолан, Цитрасолан истеъмол қилса, сувсизланиш ва организмда тузларнинг йўқолишининг олди олинади. Айтиб ўтилган тузларнинг биронтаси ҳам бўлмаса, бу ҳолда уй шароитида нима қилиш керак?

Ҳар бир она фарзандини сувсизланиб қолишидан асраш учун суюқликлар тайёрлаши зарур.

Суюқлик қандай тайёрланади?

1 литр қайнатилган сувга 1 чой қошиғида ош тузи ва 4 чой қошиғида шакар солиб яхшилаб аралаштирилса бас. Бемор болага шу эритмани 1 чой қошиқдан ҳар 3-5 минутда ичириб туриш керак. Бундан ташқари, гуручни қайнатиб унинг сувини ҳам ҳар 3-5 минутда ичириб турилса бўлади. Ич кетганда эмизикли болага она сути энг катта шифо ҳисобланади. Шунинг учун болани тез-тез эмизиб туриш керак.

Эмизилмайдиган бола ёки ўсмир ёшидаги болалар ҳолсизланмаслиги учун ўрганган овқатини бериш лозим. Ҳолсизланган бемор касалликка қарши суст курашади.

Касалликка қарши кураш-дан кўра унинг олдини олиш табобатда муҳим ҳисобланади. Ўткир ичак касаллиги билан оғримаслик учун қуйидагиларга амал қилиш зарур:

— Овқатланишдан олдин

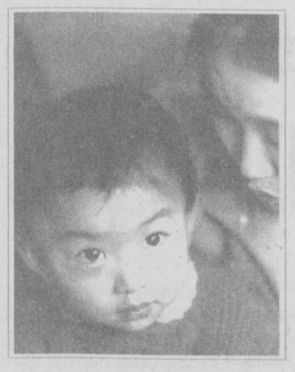

ва кейин, албатта, қўлингизни совунлаб ювишга одатланинг.

— Тирноқларингизни доимо калта қилиб юришга одатланинг.

— Сабзавот ва меваларни ювиб истеъмол қилишга ўрганинг.

— Водопровод сувини ичманг, қайнатилган сув истеъмол қилинг.

— Озиқ-овқат маҳсулотларини пашшадан сақланг.

Агар касаллик белгиси сезилса, дарҳол шифокорга мурожаат қилингани маъқул.

■ **Комил МУҲАМЕДОВ, Миробод туман Давлат санитария-эпидемиология назорат маркази бош врачи**

«СИЗ УЧУН НАВБАТГА ТУРАМИЗ»

Шўролар даврида бир латифа бўларди. Унда айтилишича, собиқ совет фуқароси Англияга бориб мақтанади: — Бизда ҳамма нарса сероб. Яқинда коммунизм қурамиз. Унда янада ҳам тўкинлик бўлади, «очеред» умуман бўлмайди деса, бу гапга ҳамсуҳбат инглиз анграйиб, «очеред» нима ўзи деган экан.

Бу бор-йўғи латифа. Аммо, инглизларнинг ўша вақтлардаёқ рақобатга асосланган барқарор бозор иқтисодиётга ўтгани, турли-туман маҳсулотларнинг кўплигидан навбатга туриш тушунчаси кундалик турмушдан анча сиқиб чиқарилгани рост гап.

Бугунга келиб эса англияликлар навбатга туришдек ёқимсиз ҳолатдан батамом қутиладиган бўлишди. Сабаби, бу ерда янги касб эгалари пайдо бўлди. Улар «навбатга турувчилар» деб аталади. Бундай хизмат турини Q4U агентлиги йўлга қўйди. Ҳозир агентликда ёши 25 дан 50 гача бўлган 80 нафар ишчи фаолият юритмоқда. Улар янги мутахассислик бўйича махсус машғулотларни ўтаб, ўз малакаларини оширишган. Агентлик директори Патрик Янгнинг таъкидлашича, бундай хизматдан фойдаланиш мижознинг анча-мунча вақтини тежаб қолар экан. Биз кутиш лозим бўлган жойда доимо хизматга тайёрмиз. Агентликнинг сабр-тоқатли хизматчилари соатига 20 фунт эвазига сизни бу ташвишдан озод қилади, дейди тадбиркор директор.

МУЪЖИЗА

КУЛГУ — УМР ЗИЙНАТИ

— Мени сўраганларга уйда йўқ деб айт, — деди ишга кўмилиб ўтирган эр хотинига.
Телефон жиринглади.
— Эрим уйда, — дея жавоб қайтарди хотин.
Тутақиб кетган эр хотинига ўшқира кетди:
— Ким эди у? Мени йўқ деб айт дегандим-ку.
Хотин:
— У сизни эмас, мени сўради.

☺☺☺

— Отанг самогон тайёрлайдими? — ёш боладан сўради милиционер.
— Йўқ, уни хомлигича ичади.

ФМТ-1

"Ўзбекистон почтаси" Давлат-Акционерлик компанияси

АБОНЕНТЛИК Газета **220** Нашр индекси

ЎЗБЕКИСТОН ОВОЗИ

Обуна сони

2002 йил учун (ойлар бўйича)

1	2	3	4	5	6	7	8	9	10	11	12

Қаерга (почта индекси) (манзилгоҳ)

Кимга (Фамилияси. исми ва отасининг исми)

ФМТ-1

Нашрга етказиш варақаси

п.в Жойи

220 Нашр индекси

ЎЗБЕКИСТОН ОВОЗИ

Обунани янги манзилга юбориш	Баҳоси	сўм	обуна сони
	Баҳоси	сўм	

2002 йил учун (ойлар бўйича)

1	2	3	4	5	6	7	8	9	10	11	12

Қаерга (почта индекси) (манзилгоҳ)

Кимга

ҲУРМАТЛИ ИШБИЛАРМОН ВА ТАДБИРКОРЛАР!

Давлат мулк қўмитасининг Тошкент шаҳар бошқармаси ва Тошкент шаҳар муниципал биржа маркази 2001 йил 16, 23 ноябрь, 7, 21 декабрь кунлари соат 10.00 да кимошди савдолари ўтказади.

КИМОШДИ САВДОЛАРИДА

қуйидаги манзилларда жойлашган спорт-соғломлаштириш, савдо, маиший хизмат кўрсатиш, умумий овқатланиш, автомобилларга техник хизмат кўрсатиш ва ювиш мажмуаларини қуриш учун мўлжалланган ер майдонларининг узоқ муддатли ижара ҳуқуқи сотилади.

№ т/р	Ер майдони жойлашган манзил ва қуриладиган шаҳобча тури	Ер майдонининг сатҳи	Бошланғич нархи, сўм
	Мирзо Улуғбек тумани		
1	Паркент кўчаси, 7-уй олдида автомобилларни таъмирлаш устахонаси қуриш учун	0,022 га.	7 451 770
	Сирғали тумани		
2	«Сирғали-8 а» мавзеси, Янги Сирғали ва Г-40,0 кўчалари бурчагида минимаркет мажмуасини қуриш учун	0,02 га.	5 579 770
	Шайхонтоҳур тумани		
3	А.Хўжаев кўчасида дорихона қуриш учун	0,02 га.	4 991 770
	Акмал Икромов тумани Сегизбоев кўчаси, 23-мавзе		
4	Спорт-соғломлаштириш мажмуаси қуриш учун	2300 кв.м.	6 080 020
5	Маиший хизмат мажмуаси қуриш учун	480 кв.м.	2 070 010
6	Дорихона қуриш учун	480 кв.м.	2 070 010
7	Қаҳвахона қуриш учун	480 кв.м.	2 070 010
8	Фотосалон қуриш учун	200 кв.м.	897 370
9	Сартарошхона қуриш учун	200 кв.м.	897 370
10	Савдо дўконлари қуриш учун (3 та)	300 кв.м.	1 316 170

Ер майдонлари бўйича аризалар қабул қилиш савдо кунидан бир кун олдин тўхтатилади.

Шунингдек, ушбу савдоларда қуйидаги автотранспорт воситалари қўйилади:

1. Тошкент шаҳар, Чилонзор тумани, Халқлар Дўстлиги кўчаси, 47-уйда жойлашган «Kimyoelektrhimoya» ДХОга қарашли давлат белгиси 10 АА 601 бўлган «КамАЗ-5410» русумли автотранспорт воситаси, бошланғич нархи — 1680063 сўм;

2. Тошкент шаҳар, Чилонзор тумани, Халқлар Дўстлиги кўчаси, 35-уйда жойлашган Ўзбекистон Республикаси Давлат божхона қўмитасининг Тошкент шаҳар бошқармасига қарашли давлат белгиси 1619 ТНБ бўлган «ВАЗ-21061» русумли автотранспорт воситаси, бошланғич нархи — 316774 сўм;

3. Тошкент шаҳар, Бектемир тумани, К.Отабоев кўчаси, 74-уйда жойлашган «1-son AVTOKOMBINATI» АЖга қарашли давлат белгиси 10 AS 008 бўлган «КамАЗ-5320» русумли автотранспорт воситаси, бошланғич нархи — 1733197 сўм;

4. Тошкент шаҳар, С.Раҳимов тумани, Фаробий кўчаси, 2-уйда жойлашган Иккинчи Тошкент давлат тиббиёт олийгоҳи 1-шифохонасига қарашли давлат белгиси 97 52 ТНБ бўлган «РАФ-22031» русумли автотранспорт воситаси, бошланғич нархи — 1408615 сўм.

Савдода юридик ва жисмоний шахслар қатнашишлари мумкин. Кимошди савдосида қатнашиш тартиби ва шарт-шароитлари бўйича барча масалалар юзасидан қуйидаги манзилга мурожаат қилинг:

Тошкент шаҳар, Миробод тумани, Мовароуннаҳр кўчаси, 16 «а»-уй.
Телефонлар: 133-20-74, 133-46-13.

Ўзбекистон ХДП Марказий Кенгаши Котибияти Марказий Кенгаш масъул ходими Б.А. Абдураҳмонов-га падари бузруквори **АБДУРАҲМОН отанинг** вафоти муносабати билан чуқур таъзия изҳор қилади.

«Ўзбекистон овози» ва «Голос Узбекистана» газеталари жамоаси таҳририят қошидаги «Қаламкаш» ёш журналистлар ўқув курси ўқитувчиси **Баҳром РИХСИЕВнинг** бевақт вафот этганлигини билдириб, марҳумнинг оила аъзоларига чуқур таъзия изҳор қилади.

Ўзбекистон Ёзувчилар уюшмаси ва Адабиёт жамғармаси уюшма аъзоси, Ўзбекистон халқ шоири Рамз Бобожонга турмуш ўртоғи **Сурайё БОБОЖОНОВАнинг** вафоти муносабати билан чуқур ҳамдардлик изҳор қилади.

«Саодат» журнали ва «Гулчеҳралар» газетаси жамоаси таҳририят кенгаши аъзоси, «Жўрабек» хусусий дорихонаси раҳбари Мунирахон Қориевага волидаи муҳтарамаси **Мухтабархон ая ТЎЙЧИЕВАнинг** вафот этганлиги муносабати билан чуқур таъзия изҳор қилади.

BOSH MUHARRIR

Azim SUYUN

TAHRIR HAY'ATI

Abdulla ORIPOV
Abdulhafiz JALOLOV
Azimjon AYUPOV
Aziz NOSIROV
Ashur QODIROV
Bobir ALIMOV
Norbobo SHAKAROV (Bosh muharrir birinchi o'rinbosari)
Alimqul SULTONOV (Bosh muharrir o'rinbosari)
Andrey ORLOV (Bosh muharrir o'rinbosari «Golos Uzbekistana»)
Baxtiyor HAMIDOV (Mas'ul kotib)
Rahima HAKIMOVA
To'lepbergen QAIPBERGENOV
Farmon OMONOV
Mahkamboy O'MAR o'gli

MUASSIS:

O'ZBEKISTON XALQ DEMOKRATIK PARTIYASI

O'ZBEKISTON XALQ DEMOKRATIK PARTIYASI MARKAZIY KENGASHI

BO'LIMLAR:

Siyosat va huquq — 133-44-55
Iqtisodiyot — 133-76-04
Ma'naviyat — 133-07-20
Xatlar va ommaviy ishlar — 133-12-56
Axborot — 136-55-16
Kotibiyat — 133-72-83
Reklama va e'lonlar — 133-38-55, 133-47-80
Faks — 133-73-43, 133-06-83

Gazeta 1918 yil 21 iyundan chiqa boshlagan.

VILOYAT MUXBIRLARI:

Andijonda — 25-16-16;
Buxoroda — 222-10-92;
Gulistonda — 25-03-80;
Jizzaxda — 5-49-85;
Navoiyda — 3-39-20;
Namanganda — 6-43-43;
Nukusda — 222-70-12;
Samarqandda — 35-20-54;
Toshkentda — 136-53-16;
Urganchda — 226-51-35;
Farg'onada — 26-43-62;
Qarshida — 4-61-35;
Termizda — 3-79-98.

MANZILIMIZ:

700000, TOSHKENT, MATBUOTCHILAR KO'CHASI, 32-UY.

Navbatchi Akbar JONUZOQOV

Gazeta «Ozbekiston ovozi»-ning kompyuter markazida terildi va sahifalandi.
Sahifalovchi-dasturchi Ikromjon ISMOILOV

«Sharq» nashriyot-matbaa aksiyadorlik kompaniyasi bosmaxonasida chop etildi.
Korxona manzili: *Buyuk Turon ko'chasi, 41-uy.*

Gazeta O'zbekiston Respublikasi Davlat Matbuot Qo'mitasida 00004-raqam bilan ro'yxatga olingan.

Gazeta ofset usulida, A—2 formatida bosildi.
Hajmi 2 bosma taboq.
«Ozbekiston ovozi» materiallarini kochirib bosish faqat tahririyat ruxsati bilan amalga oshiriladi.
Г — 2902

Topshirish vaqti 21.00.
Topshirildi — 22.30
1 2 3 4 5 6

SOTUVDA ERKIN NARXDA