Бутун дунё пролетарлари, бирлашингиз!

ТОШКЕНТ ОҚШОМИ

№ 174 (3675)
ЧОРШАНБА
2 АВГУСТ 1978 й.
Газета 1966 йил 1 июлдан чиқа бошлади
Баҳоси 2 тийин.

ЎЗБЕКИСТОН КП ТОШКЕНТ ШАҲАР КОМИТЕТИ ВА ТОШКЕНТ ШАҲАР СОВЕТИНИНГ ОРГАНИ

КОММУНИСТЛАР ОЛДИДА ҲИСОБОТ

Граждан авиацияси 243-авиаремонт заводи коммунистларининг йиғилиши бўлиб ўтди. Унинг қатнашчилари КПСС XXV съезди қарорларини амалга ошириш юзасидан Тошкент шаҳар партия комитетининг иши тўғрисидаги ҳисоботни муҳокама қилдилар. Бу ҳақда Ўзбекистон Компартияси Тошкент шаҳар комитетининг биринчи секретари А. А. Хўжаев ўз нутқида ҳикоя қилиб берди. Шаҳар партия ташкилоти, деб таъкидлади у, партия XXV съезди, КПСС Марказий Комитетининг Пленумлари қарорларини муваффақиятли амалга оширишга республика меҳнаткашларини сафарбар этиш юзасидан катта иш олиб бормоқда. Тошкентнинг саноат потенциали ўсмоқда, шаҳарликларнинг меҳнат, маиший ва дам олиш шароитлари яхшиланмоқда, транспорт, алоқа, савдо, хизмат кўрсатиш ва шаҳар халқ хўжалигининг бошқа тармоқлари янада тараққий этмоқда.

Бу ишга авиаремонт заводининг коммунистлари ва барча меҳнатчилари катта ҳисса қўшмоқдалар. Йиғилишда сўзга чиққан Ўзбекистон ССР Олий Советининг депутати, мотор синаш станциясининг мастери Л. Тўлаганов, йиғувчилар бригадасининг бошлиғи А. Е. Курков, корхона директори А. М. Захаров ва бошқалар план ва социалистик мажбуриятларни бажариш, авиация техникаси ремонтининг сифатини юқори даражада олиб бориш юзасидан коллектив фаолияти ҳақида гапириб беришди.

Йиғилиш қатнашчилари КПСС XXV съезди қарорларини бажаришни таъминлаш, шаҳар халқ хўжалиги тармоқларини янада ривожлантириш ва беш йиллик топшириқларини муддатидан илгари бажаришга пойтахт меҳнаткашларини сафарбар этиш юзасидан шаҳар партия комитети ишини маъқулладилар.

ШАРҲЧИ САТРЛАРИ

ДОЛЛАРНИНГ ҚАДРИ КЕТМОҚДА

Ғарбда валюта-молиявий танглик яна кучайиб кетди. Капиталистик дунёнинг асосий резерв валютаси бўлган Америка доллари тобора қадрсизланмоқда. Капиталистик мамлакатларнинг газеталари «Доллар пастга думаламоқда», «Доллар— сўник валюта», «Валюта бебошлиги» деган сарлавҳалар билан шу кунларда тўлиб чиқмоқда.

Америка валютасининг проблемалари бугунги куннинг проблемалари эмас. Бу проблема бошланганлигига жуда кўп вақт бўлди. Кейинги бир ярим йил ичида долларнинг қадри Швейцариянинг франкига нисбатан 40 процент, Японияниинг иенасига нисбатан 30 процент, Ғарбий Германиянинг маркасига нисбатан 14 процент тушиб кетди.

Долларнинг қадри тушиб кетаётганлигининг чуқур сабаблари бор. Бу —аввало, жаҳон бозорларида Қўшма Штатлар позициясининг заифлашиб қолганлигидир. Кейинги йилларда АҚШнинг ташқи савдо баланси ҳар доим жуда катта дефицит билан якунланмоқда. Бу дефицит бултур 26,7 миллиард долларга етди, бу йил эса бундан ҳам кўпроқ бўлади деб кутилмоқда. Бундай дефицитлар АҚШ доирасидан ташқаридаги мамлакатларда доллар пуллар жуда кўп миқдорда тўпланиб қолаётганлигини кўрсатади. Америка экономикаси кейинги 40 йил ичида мисли кўрилмаган иқтисодий танглик оқибатларини сира бартараф қилаолмай қолган бир пайтда бу нарса долларга нисбатан кишонч йўқолиб бораётганлигини кўрсатади.

Долларнинг қадрсизланиши АҚШнинг ўзида биринчи галда ташвиш туғдириши керак эди. Лекин халқаро валюта бозорларида бутунлай бошқача манзара кўриш мумкин: доллар пастга думалаб бораётганлигини Вашингтон кўриб турган бўлса ҳам аммо уни қадрини сақлаб қолиш учун тузук бир чора кўрмаяпти. Бунинг сабаби маълум, долларнинг қадрсизланиши ва бошқа валюталарнинг қадри айни вақтда кўтарилиб бораётганлиги Америка молларини рақобатга кўпроқ бардош берадиган қилиб қўяди, бу эса рақибларнинг жаҳон бозорларидан суриб чиқаришга имконият очиб беради.

Бундай ҳудбинлик АҚШ шерикларининг норозилигини туғдирмаслиги мумкин, эмас, албатта. Энг катта етти та капиталистик давлат бошликларининг якинда Боннда бўлиб ўтган кенгашида доллар проблемаси махсус муҳокама қилинди. Кенгаш қатнашчилари, жумладан, АҚШдан савдо дефицитларини камайтириш мақсадларида катта-катта доллар тўлаб четдан нефть сотиб олишни қисқартиришни ва шу тариқа ғарб мамлакатларини қадрсизланган доллар оқимидан сақлаб қолишни талаб қилдилар. Бироқ АҚШ мужмал ваъдалар беришдан нарига ўтмади. Ғарб давлатларининг пойтахтларида бу ваъдалар ҳеч кимни қаноатлантирмади. Шунинг учун ҳам Бонндаги кенгаш тамом бўлиши биланоқ капиталистик дунёдаги асосий валюта биржаларининг ҳаммасида валюталарнинг қадри яна тушиб кетганлиги тасодифий эмас. Рейтер агентлигининг хабарида айтилганидек, шу тариқа «савдо саноат дунёси Бонндаги учрашув натижаларидан ўзининг қаноатланмаганлигини изҳор қилди».

«Доллар васвасаси» капиталистик мамлакатлар аҳолиси устига оғир юк бўлиб тушмоқда. Америка валютасининг қадрсизланиши, аввало, ғарб аҳолисининг камбағал табақаларини мушкул аҳволга солиб қўйётган инфляцияни кучайтираверади. Капитализмнинг валюта-молиявий танглиги азобини меҳнаткашлар тортмоқда.

И. АБЛАМОВ,
ТАСС шарҳловчиси.

КПСС МАРКАЗИЙ КОМИТЕТИ ИЮЛЬ (1978 ЙИЛ) ПЛЕНУМИ ҚАРОРЛАРИ— АМАЛДА

ЮКСАК АҲДГА ЯРАША

Қаноп фабрикаси коллективи Жиззах область Октябрь район идаги Собир Раҳимов номли совхозга ва Ўрта Чирчиқ районидаги «Коммунизм» колхозига оталиқ ёрдами кўрсатиш учун мазкур хўжаликлар билан йил бошида шартнома имзолаган эди. Аҳдига вафодор «қаноп»чилар мазкур хўжаликларга ҳар томонлама ёрдам кўрсатишиб келяпти. Айниқса, жиззахлик чўлқуварлар тошкентликлардан мамнун бўлишмоқда. Пилнинг ўтган ойлари мобайнида Собир Раҳимов номли совхозга минг квадрат метрга яқин газлама, бир неча ўн минг сўмлик арқон етказиб берилди. Шунингдек, шартномада кўрсатилганидек, қишлоқ хўжалик техникаси учун 200 сўмлик эҳтиёт қисмлар ҳам жўнатилди. Бундан ташқари мойлаш-ёғлаш материалларини сақлаш учун 200 та бочка ҳам совхоз ихтиёрига юборилди.

Бир сўз билан айтганда, каноп фабрикасининг меҳнат аҳли КПСС Марказий Комитетининг июль (1978 йил) Пленуми қарорларига жавобан оталиқдаги хўжаликларга ёрдамни кун сайин кучайтирмоқда. Канопчилар бу йилнинг ўзида Собир Раҳимов номли совхозга 4270 сўмлик, «Коммунизм» номли колхозга эса 4.905 сўмлик ёрдам кўрсатишга аҳд қилишган.

Деҳқонга мадад

БУГУН

«Узавтострой» трести коллективи ўз оталиғидаги хўжаликда хайрли ишга қўл урди. Трест қурувчилари Дўстлик районидаги 2-совхозда маиший хизмат уйи ва ҳаммом биноларини қуришга киришдилар.

КПСС Марказий Комитетининг июль Пленуми қарорларидан руҳланган Октябрь райони механизаторлари қишлоққа оталиқ ёрдами кўрсатишни тобора кучайтирмоқдалар. Колхозлар ва совхозларга турли машина ва механизмлар етказиб берилмоқда. Мавсумий ишларда амалий ёрдам кўрсатиш мақсадида тузилган бригада аъзолари деҳқонлар билан ёнма-ён туриб ишламоқда. Жумладан, ишчилар ҳозиргача оталиқдаги хўжаликлар учун 4 минг тонна дағал хашак тайёрлаб бердилар.

Қишлоққа ёрдам кўрсатишда райондаги деярли барча ташкилотлар қатнашмоқда. Қишлоқ хўжалик машиналарини ишлаб чиқариш учун зарур агрегат-қисмлар етказиб беради.

Ўтган ярим йилликнинг ўзида пландан ташқари тракторларнинг эҳтиёт қисмларидан 596.9 минг сўмлик, бошқа қишлоқ хўжалик машиналари учун эса 252.7 минг сўмлик эҳтиёт қисмлар ишлаб чиқардик.

Агрегатчиларимиз «Ўроқ ва Болға» иттифоқига содиқликларини бу йил ҳам яна бир бор намойиш этишяпти. Масалан, бу йил Сирдарё область Оқолтин районидаги Ворошилов совхозига қишлоқ хўжалик техникасини етказиб бериш бўйича катта ёрдам кўрсатдик. Ярим йилликда совхозга жами тракторнинг икки гилдиракли олдинги кўпригидан 7.320 сўмлик, зангламайдиган оқа кўпригидан 5.100 сўмлик, асбоб-ускуналардан 833 сўмлик ва бошқа эҳтиёт қисмлар етказиб бердик. Шунингдек, заводимиз механизаторлари совхоз чорвадорлари учун 300 тонна дағал-хашак йиғиб бердилар.

Ҳозирда совхознинг 15 та ишчи-кадрини мавжуд техникани ремонт қилишга ўқитиш учун ҳамма нарсани тахт қилиб қўйдик. Биз уларни слесарь, токарь, фрезерчилик касбларига ўргатамиз.

1979—1982 йилларда заводимизни тўла реконструкциялаш ишини кўзда тутганмиз. Реконструкциядан сўнг қишлоқ хўжалик машиналарига мўлжалланган редукторлар ишлаб чиқариш қуввати янада ортади. Шунингдек, 80 процент маҳсулотни Давлат Сифат белгиси билан тайёрлаш имкони туғилади.

Г. РУДКОВ,
агрегат заводи 1-цехининг йўнувчиси, коммунистик меҳнат зарбдори.



Коммунистик меҳнат зарбдори Николай Легчаловнинг «Узбексельмаш» ишлаб чиқариш бирлашмаси 10-цехида токарь бўлиб ишлаётганига ўн икки йил бўлди. Ана шу вақт ичида у А. Азизов ва Р. Алимов каби ёшларга ўз мутахассислигини ўргатди. Ҳозир улар ўз устозлари каби қишлоқ буюртмаларининг муддатидан илгари бажарилишига муносиб ҳисса қўшмоқдалар.

СУРАТДА: Николай Легчалов.

Р. Загратдинов фотоси.

РЕКОНСТРУКЦИЯДАН СЎНГ

Заводимиз асосан республикамиздаги йирик машинасозлик корхоналари — «Ташсельмаш», «Узбексельмаш», «Чирчиқсельмаш», «Ташхимсельмаш», шунингдек «Ленинабадсельмаш» каби корхоналарда қишлоқ хўжалик машиналарини ишлаб чиқариш учун зарур агрегат-қисмлар етказиб беради.

Ўтган ярим йилликнинг ўзида пландан ташқари тракторларнинг эҳтиёт қисмларидан 596.9 минг сўмлик, бошқа қишлоқ хўжалик машиналари учун эса 252.7 минг сўмлик эҳтиёт қисмлар ишлаб чиқардик.

Агрегатчиларимиз «Ўроқ ва Болға» иттифоқига содиқликларини бу йил ҳам яна бир бор намойиш этишяпти. Масалан, бу йил Сирдарё область Оқолтин районидаги Ворошилов совхозига қишлоқ хўжалик техникасини етказиб бериш бўйича катта ёрдам кўрсатдик. Ярим йилликда совхозга жами тракторнинг икки гилдиракли олдинги кўпригидан 7.320 сўмлик, зангламайдиган оқа кўпригидан 5.100 сўмлик, асбоб-ускуналардан 833 сўмлик ва бошқа эҳтиёт қисмлар етказиб бердик. Шунингдек, заводимиз механизаторлари совхоз чорвадорлари учун 300 тонна дағал-хашак йиғиб бердилар.

Ҳозирда совхознинг 15 та ишчи-кадрини мавжуд техникани ремонт қилишга ўқитиш учун ҳамма нарсани тахт қилиб қўйдик. Биз уларни слесарь, токарь, фрезерчилик касбларига ўргатамиз.

1979—1982 йилларда заводимизни тўла реконструкциялаш ишини кўзда тутганмиз. Реконструкциядан сўнг қишлоқ хўжалик машиналарига мўлжалланган редукторлар ишлаб чиқариш қуввати янада ортади. Шунингдек, 80 процент маҳсулотни Давлат Сифат белгиси билан тайёрлаш имкони туғилади.

Г. РУДКОВ,
агрегат заводи 1-цехининг йўнувчиси, коммунистик меҳнат зарбдори.

Тракторсозлар ҳиммати

БУГУН

«ТАШСЕЛЬМАШ» ЗАВОДИНИНГ ЙИҒУВ ЦЕХИ КОНВЕЙЕРИДАН ТУШИРИБ ОЛИНГАН ПАХТА ТЕРИШ МАШИНАСИ ЭРОНГА ЖЎНАТИЛДИ. БУ МАШИНА У ЕРДА УТКАЗИЛАДИГАН ХАЛҚ-АРО САНОАТ ВА ҚИШЛОҚ ХЎЖАЛИК ТЕХНИКАСИ ЯРМАРКАСИДА НАМОЙИШ ЭТИЛАДИ. ТОШКЕНТ МАШИНАСОЗЛАРИНИНГ АНА ШУНДАЙ ЯНА БИР МАШИНАСИ ҲАМ ЯҚИНДА ТУРКИЯГА НАМОЙИШ ЭТИШ УЧУН ЮБОРИЛГАН ЭДИ.

Корхона машиналарининг довруғи йил сайин ошиб бормоқда. Шу йилн мамлакатимизнинг пойтахти Москвада ўтказилган халқаро қишлоқ хўжалиги машиналари кўргазмасида пахта териш машиналаримиз катта муваффақият билан намойиш этилди. У ерда тўрт қаторли ва икки қаторли машиналарга турли мамлакатларнинг мутахассислари муносиб баҳо беришди.

Айни пайтда корхона ўз машиналарини муваффақият билан экспорт қилмоқда. Шу йилнинг ўзида Греция мамлакати 30 та машина сотиб олди. Эронга эса 11 та машина етказиб берилди. Руминия ва Болгария далаларида ишлаб турган мавжуд машиналар учун 50 минг сўмлика яқин эҳтиёт қисмлар жўнатилди.

Шу кунларда Ироқ мамлакатининг буюртмасини адо этиш учун машиналар йиғилмоқда. У ерга 10 та пахта териш агрегати жўнатилади. Йил охиригача қадар Вьетнамга бир партия машина юбориш мўлжалланмоқда.

МИЖОЗЛАР КЎПАЙМОҚДА

«Подъёмник» машинасозлик ишлаб чиқариш бирлашмасининг чет эллардаги буюртмачилари сони йил сайин кўпайиб бормоқда. Ҳозирги пайтда корхона маҳсулотларини сотиб олаётган мамлакатларнинг сони 15 га етиб боради.

БУГУН

КОРХОНА МАШИНАСОЗЛАРИ ҚУТАРМА КРАНЛАРНИНГ БИР НЕЧА ТУРКУМИНИ СУРИЯ, ВЬЕТНАМ, ГДР, ИРОҚ МАМЛАКАТЛАРИГА ЖЎНАТИЛДИЛАР. Йил бошидан буён экспортга жўнатилган машиналарнинг умумий сони 30 дан ошади. Йил охиригача қадар Югославия, Куба ГДР мамлакатларига ҳам навбатдаги турнум машиналар юборилиши мўлжалланмоқда.

МАРОҚЛИ ВА МАЗМУНЛИ

Тошкент шаҳар «Билим» жамияти правлениеси КПСС Марказий Комитетининг июль Пленуми материалларини меҳнаткашлар ўртасида пропаганда қилиш мақсадида олимларнинг корхоналар бўйлаб сафарини ташкил қилмоқда.

БУГУН

Тошкент Давлат университети КПСС тарихи кафедрасининг катта ўқитувчиси Б. Г. Сакаулов бошчилигидаги олимлар Чилонзор районидаги «Чўвар» тикувчилик бирлашмасида бўлдилар. Корхона цехларида ўтказилган мазмунли суҳбатлар тикувчиларга манзур бўлди.

Шаҳар билим жамияти бир қатор йирик илмий-тадқиқот институтларининг таниқли олимларини жалб этган ҳолда ана шундай суҳбатларни корхоналарда, қурилиш ташкилотларида ва муассасаларда ўтказмоқда.

ЧИНИҚИШ МАСКАНИ

Студентлар шаҳарчаси йил сайин чирой очмоқда. Ёшларнинг пухта билим олиши ва маданий ҳордиқ чиқариши учун барча қулайлик яратилмоқда. Келгусида бу шаҳарчанинг янада обод бўлиб, кенг қулоч ёйиши кутилмоқда.

БУГУН

Давлат Иттифоқ олий ўқув юртлари биноларини лойиҳалаш институтининг Тошкентдаги устахонасида янги спорт комплексининг техник лойиҳасини ишлаб чиқиш ниҳоясига етди. Ана шу спорт комплекси шаҳар архитектурасининг ўзига хос ҳусни бўлади. У ўзининг кенглиги, спортнинг кўпгина турларини қамраб олиши билан диққатга сазовордир. Бу ерда ўн минг ўринли стадион, енгил атлетика манежи ва икки залдан иборат спорт иншооти қурилиши мўлжалланган.

Янги чиниқиш ва бардамлик маскани архитектор Е. Н. Сепетий бошчилигидаги авторлар коллективи ижодий ишининг маҳсулидир. Лойиҳани ишлаб чиқишда архитекторлар мутахассислардан А. В. Маямсин, К. Жўраев ва конструктор В. П. Соколовалар ижобий изланишлар олиб боришди. Мутахассислар янги спорт комплексининг архитектура жиҳатдан кўркам кўриниши ва қатор имкониятларига қизиқиш билан қарамоқдалар.

ПОЙТАХТИМИЗНИНГ БИР КУНИ

Умри боқий дўстлик
Қардошлик ҳиммати

БУГУН

Венгрия Халқ Республикасининг пойтахти Будапештдаги медицина институти студентларидан бир группаси шаҳримиз қурилишларида ҳашар бошлашди.

Қардош социалистик мамлакатнинг вакиллари янги ўқув йили бошлангунга қадар «Промстрой» қурилиш трестининг 63-қурилиш бошқармаси бунёд этаётган объектларда қурувчилар оғирини енгил қиладилар, медицина муассасаларида ўз ихтисосликлари бўйича ишлайдилар.

Венгрия студентлари қурилиш отрядининг командири Петр Стаке бундай деди:

— Биз студентларнинг ёзги меҳнат семестримиз ҳар томонлама қизиқарли ва самарали ўтади. Бу вақт ичида биз ёшлар мамлакатларимиз ҳаётида юз бераётган ўзгаришлар билан танишамиз.

В. УСМОНОВА.

ИНСТИТУТ БИНОСИ ҚУРИЛИШИДА

Автомобиль йўл институти янги биноси қурилаётган жойда бўлган киши қизғин меҳнатнинг гувоҳи бўлади. Қурувчилар билан ёнма-ён оftобда тобланган ёшлар шижоат кўрсатишяпти. Улар студентлар қурилиш отрядининг жангчилари бўлиб, бинони бунёд этишда қатнашаётганликлари билан фахрланишади.

Катта иншоотни тиклашда айниқса В. М. Беленький командирлик қилаётган отряднинг жангчилари пешқадамлик қилишмоқда. Ушбу коллектив ҳозиргача 40 минг сўмлик иш бажарди. Бунда Сергей Косухин ва Георгий Левинский етакчилик қилаётган бригадаларнинг ҳиссаси катта бўлди.

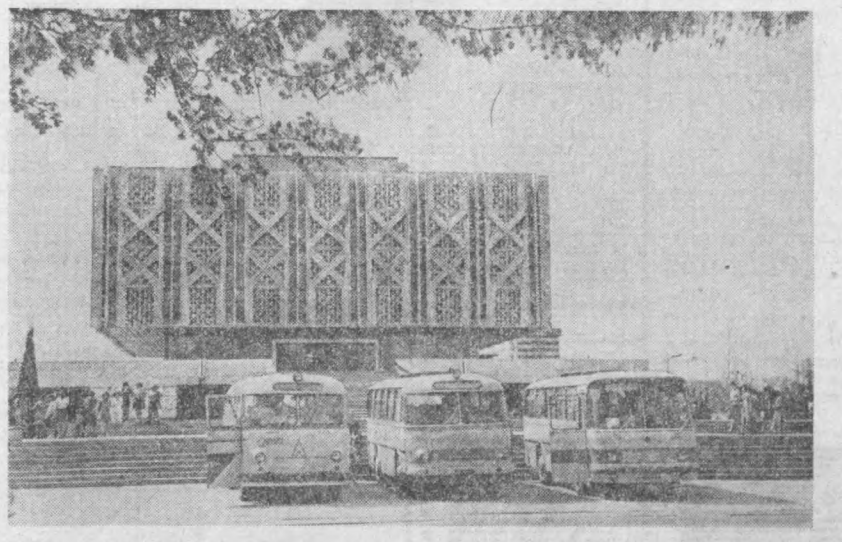
Институтда бу йил студентлар қурилиш отрядларига жами 500 киши аъзо бўлган. Саккиз отряд тузилган бўлиб, институт биноси қурилишида тўрт отряд қатнашяпти. «Автомобилист», «Автодорожник», «Юбилейный» ва Виктор Малясов номли отрядлар эса кўшни Қозогистон ССРдаги Арис станцияси ва Манғишлоқда бунёдкорлик ишлари олиб боришяпти.

ТОНГГИ ГАЗЕТАЛАРДА

● Франция Республикасининг Президенти Валери Жискар д'Эстэн Леонид Ильич Брежневга телеграмма йўллади. Унда Президент миллий байрам— Бастилия ишғол қилинган кун муносабати билан йўлланган табриклар учун француз халқи ва шахсан ўз номидан қизғин миннетдорчилик изҳор этади.

● Ўзбекистон Компартияси Марказий Комитети «Самарқанд область партия комитетининг санъат муассасаларига раҳбарлиги ва уларнинг меҳнаткашларни коммунистик руҳда тарбиялаш соҳасидаги ролини кучайтириш тўғрисидаги масалани кўриб чиқди ва шу масала юзасидан қарор қабул қилди. Ушбу қарорнинг баёни бугун тонгги газеталарда эълон қилинган.

● Ўзбекистон ССР Олий Совети Президиуми республика экономикасини ривожлантиришда актив қатнашганликлари ҳамда давлат банки системасида узоқ вақт самарали ишлаганликлари учун бир группа банк ходимларига «Ўзбекистон ССРда хизмат кўрсатган экономист» фахрий унвони берди.



Гўзал пойтахтимиз шу кунларда янада чиройли қиёфа касб этган. Иттифоқдош республикаларнинг шаҳарларидан, республикамиз областларидан келган меҳмонлар унинг хушманзара боғларини, диққатга сазовор жойларини қизиқиб томоша қилишмоқда. Сиз кўриб турган ушбу суратда В. И. Ленин марказий музейининг шаҳримиздаги филиали анс этган. Шу кунларда музейни минглаб меҳмонлар зиёрат қилишмоқда.

М. Нуриддинов фотоси.

● Ҳамшаҳарлар, Сизлар учун

Автомат буюртма қабул қилади

Тошкент шаҳар телефон тармоқлари Бош бошқармаси янги хизмат кўрсатишни йўлга қўйди.

БУГУН

76, 77, 78 рақамлари билан бошланувчи автоматик телефон станцилари хизмат кўрсатувчи абонентларга автомат усулда ремонт қилиш бўйича хизмат кўрсатувчи бюро ишлай бошлади. Агар телефонингиз бузилиб қолган бўлса, аввал 08 рақамини, кейин ўз телефонингиз номерини терсангиз автомат буюртмангизни дарҳол қабул қилиб олади. Бу янгилик албатта ҳаммабоп ҳарларимизга маъқул бўлиши, уларнинг қийин юмушини енгиллатиши аниқ.

телетайп лентасидан

☆ **СОФИЯ.** Болгариянинг Ловеч шаҳридаги «Элпром» заводи коллективи «Совет Иттифоқи учун — эъло сифатли маҳсулот!» шиори остида ишламоқда. Бу корхона турли хил электр моторларини кўплаб етказиб бермоқда. Корхона бу йил Совет Иттифоқининг ўзигагина 250 мингта электр мотор жўнатади.

Ловеч заводи Болгария электротехника саноатининг энг катта корхоналаридан бири. Бундан 30 йил муқаддам Совет Иттифоқининг ёрдами билан шу тармоқда асос солинган эди. Шу беш йилликда Болгария электротехника саноати мамлакатимизга экспорт қиладиган маҳсулотнинг қарийб 70 процентини ихтисослаштириш асосида ишлаб чиқариладиган маҳсулотдан иборат бўлади.

☆ АФИНА. Бу ерда Греция Коммунистик партияси Марказий Комитетининг мажлиси бўлиб ўтди. Мажлисда халқаро ва ички воқеаларга таваллуқли масалалар кўриб чиқилди. Марказий Комитет демократик кучларнинг сайловда ҳамкорлик қилишига қаратилган ташаббуслар доирасида мамлакатдаги муниципал сайловларга тайёргарлик қандай боришаётганлигини муҳокама этди.

☆ БОННДАН. Ҳозирги вақтда Ғарбий Германияда чиқадиган кундалик газеталар тиражининг тўртдан уч қисмидан кўпроғини назорат қилиб турган «газета қироли» Аксель Шпрингер ўз таъсирини газета-журнал ишидан ташқарига, жумладан «Норддойчер рундфунк» радиостанциясига ҳам ёйишга ҳаракат қилмоқда. Бу радиостанция ГФРнинг учта шимолий ўлкаси журнал нашриёти акционерларининг контроль пакетини сотиб олишга уринибгина қўйди. Айни вақтда Шпрингер ўз таъсирини газета-журнал ишидан ташқарига, жумладан «Норддойчер рундфунк» радиостанциясига ҳам ёйишга ҳаракат қилмоқда. Бу радиостанция ГФРнинг учта шимолий ўлкаси аҳолисини ахборот билан таъминлаб туради.

☆ ТОКИО. Шу йил май ойидагина фойдаланишга топширилган Токиодаги янги Нарита халқаро аэропорти оғир молиявий аҳволга тушиб қолди. Маҳаллий экспертларнинг ҳисоб-китобларига қарағанда, аэропортнинг 1978 молия йилидаги дефицити 18 миллиард иенадан ошиб кетади. Транспорт министрлиги вакилининг айтишича, бу йил Япония ҳукумати аэропортга берадиган субсидияни янча кўпайтиришга мажбур бўлади.

☆ БАҒДОД. Ироқнинг Акбар вилоятида нийматн 8 миллион Ироқ динорига борадиган йирик ирригация лойиҳасини амалга ошириш ишлари бошланди.

Уч йил ичида қуриб битказилиши лозим бўлган лойиҳа жами узунлиги 900 километр ирригация каналлари тармоғи бўйлаб келтирилишини кўзда тутади.

(ТАСС).

• *Коммунист ва ишлаб чиқариш*

ҚЎЛНИ ҚЎЛГА БЕРИБ

...ЎША куни мўлжаллимдан 60 — 70 сўм кам маош олдим. Кун бўйи ишчилар билан ҳазиллашиб гаплар билан чақчақлашиб юрган одам бирдан кайфиятим бузилди-қолди. Нега шундай бўлганини узоқ ўйлаб, ўйимга етолмас эдим. «Олдинлари ҳеч кам кам олмас эдим,— ўйлардим ўзимча, — нега энди шундай бўлиб қолдийкин-а?! Балки бухгалтериядагилар янглишишгандир? Йўқ, ундай бўлиши мумкин эмас, ахир ойлик маошим 200— 220 сўмдан кам бўлмас эди. Мен тенги ёшлар бошқа корхоналарда 200— 250 сўмга яқин маош олсалар-у, мен бўлсам 120 сўмга ишлаб юрибман. Йўқ, бўнақаси кетмайди, бу ердан кетаман»...

Ишдан бўшаш ҳақида ариза ёзиб, бошлигимизнинг олдига кирдим. Кабинетда Абдулазиз ака билан цех партия ташкилотининг секретари Леонид Дмитриевич Извеков нимадир ҳақида баҳслашиб ўтиришар эди. Мен уларга салом бердим-да, аризамни стол устига қўйдим. Абдулазиз ака аризамга кўз югуртириб чиқди-да, ҳайрон бўлиб менга қаради:

— Нима сабабдан бўшамоқчисан, ука?

— Шу... Ҳалигидек... маошни кам олдим...

— Фақат биргина сен эмас-ку,—гап қотди менга Леонид Дмитриевич, — бошқалар ҳам кам олишди. Ўзинг биласан-ку, цехимиз хўжалик ҳисобига ўтган. Цех қанча кўп маҳсулот ишлаб чиқарса, ишчиларнинг маоши ҳам шунчалик яхши бўлади. Биз эса бу ойда планга нисбатан бор-йўғи 60 процент маҳсулот бердик. Шунга кўра маошимиз ҳам камайиб кетди. Албатта, бу ерда бизнинг айбимиз йўқ. Буларни ҳаммасига бизга ўз вақтида хомашё етказиб бермаган қўйи цехлар айбдор. Сен буни ҳечам хафа бўлаверма, кейинги ойда маош яхши бўлади...

Мен узоқ ўйланиб қолдим. Орадаги жимликни яна Леонид Дмитриевич бузди:

— Дейлик, сен бу ердан бўшаб бошқа корхонага бординг. У ердаги нотаниш одамларга, нотаниш дастгоҳларга қандай қилиб тезда кўникиб кета оласан. Бу ерда эса ҳамма ишчиларни, ҳамма иш процессларини беш қўлингдек биласан. Ўзинг ҳам тузук ўргитасан. Сени бу ерда ҳамма ҳурмат қилади. Яна бир ўйлаб кўр...

Мен Леонид Дмитриевич Извековнинг гапи тўғрилигини тушундим ва қизариб-бўзариб бошлиқ кабинетидан чиқиб кетдим. Орадан уч-тўрт кун ўтар-ўтмас цех коммунистларининг очиқ мажлиси бўлди.

Цехимизнинг «Қизил бурчаги» сув қўйилгандек жим-жит. Ҳамма диққат билан цех бошлиғи А. Абдулхаевнинг сўзини тингламоқда.

— Ишимиз чатоқ, ўртоқлар,— дейди у ишчиларга бирма-бир назар ташларкан, — ойнинг тугашига ҳам уч кун қолди. Лекин кимнинг қанча планини беш қўлингдек биласан. Ўзинг ҳам тузук ўргитасан. Сени бу ерда ҳамма ҳурмат қилади. Яна бир ўйлаб кўр...

Мен Леонид Дмитриевич Извековнинг гапи тўғрилигини тушундим ва қизариб-бўзариб бошлиқ кабинетидан чиқиб кетдим. Орадан уч-тўрт кун ўтар-ўтмас цех коммунистларининг очиқ мажлиси бўлди.

Цехимизнинг «Қизил бурчаги» сув қўйилгандек жим-жит. Ҳамма диққат билан цех бошлиғи А. Абдулхаевнинг сўзини тингламоқда.

— Ишимиз чатоқ, ўртоқлар,— дейди у ишчиларга бирма-бир назар ташларкан, — ойнинг тугашига ҳам уч кун қолди. Лекин кимнинг қанча планини бажаришимиз шарт. Бу биз учун ҳам қарз, ҳам фарз. Хом ашёмиз етарли, энди планни бажариш сизларга боғлиқ. Хўш, сизлар бу ҳақда қандай фикрдасизлар?..

Биринчи бўлиб цех партия ташкилотининг секретари, Леонид Извеков сўз олди:

— Ўртоқлар, Абдулхаевнинг гапида жон бор. Планни бажаришга қатъий аҳд қилишимиз керак..

— Лёня, сенинг гапинг жуда тўғри, — деди цехимизнинг ветеран ишчиси Сафо ака Алимов, — лекин шуни айтиш керакки, баъзи ишчилар ўз ишларига ўта масъулиятсизлик ҳамда совуққонлик билан қарамоқдалар. «Вақт ўтса бўлди» қабилида иш тутишиб, кўр-кўрона меҳнат қилмоқдалар. Мана шуларнинг оқибатида хом ашёларимиз-бир-бирига қалашиб, моғорлаб ётибди. Уларни ишлаш учун ишчи кучи етишмайди. Кўпгина ишчиларимиз бетобликлари сабабли ишга чиқишмаяпти. Мана шунинг учун ҳам кўплаб станоклар бўш турганлиги сабабли кунлик нормани эплай олмаяпмиз. Астойдил қўлни-қўлга бериб меҳнат қилсак, янги-йўлликларнинг «Сафимизда қолоқлар бўлмасин» шиорини тўла қўллаб-қувватлаб, унга қатъий амал қилсак биз бу қийин вазиятдан чиқа оламиз...

Қолган ишчилар ҳам Сафо аканинг гапини маъқуллашиб, ўз фикрларини билдиришди. Мажлисдан сўнг иш қизиб кетди. Цех ишчилари коммунистлар ташаббуси билан сменадан кейин бир соат қолишиб ишлашди. Эртасига ҳам кўпгина ишчилар смена бошланишидан бир соат-ярим соат илгари келишиб, жўшқин меҳнат қучоғига отилдилар... Шундай қилиб, цех коммунистларининг кўрсатган ташаббускорликлари натижасида май ойи планини ҳам юз фоиз қилиб бажардик.

Цех партия ташкилотида 10 коммунист ва бир партия аъзолигига кандидат бор. Улар фақат ишлаб чиқаришдагина намуна бўлиб қолмай, балки ёш ишчиларга оталарча ғамхўрлик қилиб, келажакда малакали ишчи бўлиб етишишлари учун йўл-йўриқ кўрсатмоқдалар. Жумладан, цехимизнинг ветеран ишчиси, бригада бошлиғи Восиқ ака Обиджонов ёш ишчи Бахтиёр Шоалимовни шогирдликка олиб, уни олий разрядли малакали ишчи қилиб етиштирди. Ҳозирги кунда Бахтиёр 5-разрядга эга бўлган илғор рандаловчи.

...Шу-шу Леонид Дмитриевични кўрсам, менга керакли маслаҳатлар бериб, тўғри йўл кўрсатган бу меҳнатсевар, доимо самимий ва дилкаш инсонга ўз миннатдорчилигимни билдиргим келади-ю, аммо уялганимданми, ё шу кишига бўлган ҳурматимдами, унга бир оғиз сўз ҳам айта олмайман. Ҳа, цехимиз ишчилари ўз коммунистлари билан ҳақли равишда фахрланадилар. Нега десангиз, биз яшаётган гўзал ва фаровон замонамизда КПСС XXV съезди қарорларини амалга татбиқ этишда цехимиз коммунистлари ишлаб чиқаришда ҳамда жамоат ишларида ғайрат-шижоат кўрсатиб, авангардлик ролини ўйнамоқдалар.

И. ЗОИРОВ,

«Ўзбекистон» табиий ва сунъий кўн ишлаб чиқариш бирлашмаси 2-кўн заводининг пардозлаш цехи ишчиси, коммунистик меҳнат зарбдори.

• *Бизнинг календарь*

ХАЛҚ ФАРЗАНДИ

Эски Тошкентни янги, замонавий тарзда яшартиришга ўзининг катта ҳиссасини қўшганлардан бири—Баҳром Нурмуҳамедов дир. Баҳром Нурмуҳамедов 1868 йилда Тошкентда дурадгор оиласида дунёга келди. У 18 ёшга қадар эски услубдаги мактабда таълим олди, уни тугатгандан кейин Октябрь революциясига қадар турли қурилишларда дурадгорлик билан шуғулланди. Баҳромлар оиласи қашшоқлик ва етимчиликда оғир шароитда турмуш кечирар эди.

Улуғ Октябрь социалистик революциясини Б. Нурмуҳамедов ҳам олам-олам қувонч билан кутиб олди. Унинг хонадонига ҳам бахт келди, янги замон, янгича турмуш бошланди. Энди эса Тошкентни ҳам замонавий тарзда ўзгартириш лозим эди. Баҳром Нурмуҳамедов бунинг ташаббускорларидан бири бўлиб майдонга чиқди.

1917 йили Эски шаҳарда (Тошкент) Қизил гвардия отрядлари тузилди, Б. Нурмуҳамедов бу ташкилот сафининг муовини бўлди.

У 1918 йили Коммунистлар партияси сафига қабул қилинди.

Баҳром Нурмуҳамедов меҳнати, ташаббускорлиги, ўз касбига фидойилиги ва содиқлиги туфайли обрў, ишонч ва ҳурматга сазовор бўлди. Орадан кўп ўтмай, 1919 йили уни Қизил гвардия отрядининг командири этиб сайладилар.

Улуғ Октябрь социалистик революцияси туфайли ўз меҳнат самарасини кўрган Б. Нурмуҳамедов партия ишончи, халқ эътиборига сазовор бўлиб, бир неча бор Тошкент шаҳар Советига, Туркистон касаба союз Советига депутат, ўлка партия, совет ва касаба союз, съезд ва конференцияларига делегат этиб сайланди.

1919 йил апрель ойида Туркистон Совет Федератив Республикаси касаба союзларининг I съезди бўлиб ўтди. Бу пайтда Туркистон касаба союзлари аъзоларининг умумий сони 92158 га етган эди. Шундан 227 киши I съездга делегат бўлди. Шу вақтга келиб, мусулмон ишчи қурувчилар союзида 3000 аъзо бўлиб, шундан 1 съездга 10 касаба союз аъзоси делегат этиб сайланди, булар орасида Б. Нурмуҳамедов ҳам бор эди.

Б. Нурмуҳамедов партия ташкилоти ва касаба союзларининг топшириғига биноан меҳнаткаш ўзбек халқи Қизил Армия сафида хизмат қилишнинг афзалликларини тушунтиришда актив қатнашди, маҳаллий аҳолидан кўплаб Қизил Аримяга жалб этишга эришди. «Қурувчилар союзи» 2-Туркистон ўқчи дивизиясини оталиққа олган эди, шу дивизия билан бирга Фарғона водийсида босмачиларга қарши олиб борилган жангларда у ҳам шахсан иштирок этиб, душманга қарши актив кураш олиб борди. Бу ерда босмачиларга қарши курашларда жонбозлик кўрсатганлиги учун уни дивизиянинг ҳурматли Қизил армиячиси этиб сайладилар.

1920—1921 йилларда эса совет органларида, жумладан Тошкент шаҳар Советида коммунал бўлимининг бошлиги ҳамда Сирдарё область комитети Қурувчилар союзининг раиси лавозимларида ишлади.

1924 йили Б. Нурмуҳамедов Қўқон область комитети Қурувчилар союзининг раиси бўлди.

У қаерга ишга юборилмасин, ҳамма ерда ўз ташаббускорлиги, жонкуярлиги ва ташкилотчилигини кўрсатди.

1925 йили Б. Нурмуҳамедов пенсияга чиқди ва орадан 3 йил ўтгандан сўнг вафот этди.

Халқ бахт-саодати йўлида, янги ҳаёт учун курашда фидокорлик кўрсатган Б. Нурмуҳамедов номи авлодлар хотирасидан асло ўчмайди, унинг қилган меҳнатлари ҳамиша эъзозланади.

Д. БОБОЖОНОВА,

Ўзбекистон Компартияси Марказий Комитети ҳузуридаги партия тарихи институтининг ходими.

• Республика бўйлаб

АДИР ЕРЛАРНИ ЎЗЛАШТИРИШ УЧУН

Жалолқудуқ районида хозяйнинг адир ерларига сув чиқарди. Станция «Гулбаҳор» насос станцияси ишга тушди. Кучли агрегатлар 175 метр баландликда жойлашган Сергей Орджоникидзе номли янги совхознинг адир ерларини ўзлаштириш имконини беради.

ЧОРВАЧИЛИК РИВОЖЛАНМОҚДА

Урганч районидаги «Пахтакор» колхозининг қуёнбоқарлари йил бошидан буён гўшт етиштиришни икки баравар кўпайтирдилар. Улар шу давр ичида давлатга 2 минг килограмм парҳез маҳсулот топширдилар. Хўжаликда қуёнларни боқиш учун кенг, ёруғ бино қурилди. Ҳозир бу ерда 1200 қуён боқилмоқда. Тажрибали қуёнбоқарлар С. Галиаҳмедова ва З. Сандова шу жониворларни парвариш қилмоқда. Хоразм областидаги колхоз ва совхозларда чорвачиликнинг ана шу тармоғи тобора кенг ривож топмоқда.

ЭКСКАВАТОРЧИНИНГ МУВАФФАҚИЯТИ

«Наманганводстрой» трестининг экскаваторчиси Рашид Исмамбетов беш йиллик бошидан буён бир миллион кубометр ер казиш ишларини бажарди. У шу тариқа беш йиллик планини бажариб қўйди. Экскаваторчи ана шу юқори кўрсаткичлари учун тармоқнинг етакчи касбларидаги ишчилари Бутуниттифоқ социалистик мусобақасида голиб деб топилди. Унга СССР Мелиорация ва сув хўжалиги министрлиги билан тармоқ касаба союзи Марказий Комитетининг фахрий дипломи топширилди.

ШАҲАРЛИКЛАР ДАСТУРХОНИГА

Чуст районидаги «Галаба» совхозининг йилқичилари савдо тармоқларига шифобахш қимизнинг дастлабки тонналарини жўнатдилар. Хўжаликнинг бир йил мобайнида ташкил қилинган фермасида ҳозир 230 бош байтал бор. Бу йил фермада 20 тонна қимиз етиштириш мўлжалланмоқда. Беш йиллик охирига бориб қимиз етиштириш беш баравар ортади.

ДЕПУТАТЛИК ПОСТЛАРИ

Наманган районидаги Куйбишев қишлоқ советининг депутатлари сейловчиларнинг бирданига иккита наказини бажардилар; уларнинг жонкуярлиги туфайли Раустон поселкасида 120 ўринли болалар боғчаси ва ошхона-чойхона қурилди. Ана шу янги қурилишларда дастлабки кундан бошлаб то қурилиш ишлари тугагунга қадар депутатларнинг постлари ишлаб турди.

ТОМ УЧУН БЕТОН

Тошкент политехника институти Жиззах филиалининг ўқитувчиси, техника фанлари кандидати Абдулла Салимов бетонининг янги турини яратди. Одатдаги компонентлардан ташқари бу бетон составига битум ва петролатум ҳам киради. Бу компонентлар бетонни томларнинг устини ёпиш учун ҳам яроқли қилади. Томга ёпиладиган одатдаги материаллар —битум ва рубероиддан фарқли ўлароқ бу янгилик бир қанча афзалликларга эга: у нам ўтказмайди, оловга бардошли, коррозияга чидамлидир. Бундай томлар аслида «абадий» бўлиб, мавжуд томларга қараганда анча арзонга тушади.

Тошкентда томи ана шундай бетон билан ёпилган дастлабки уй қурилган. **(ЎзТАГ).**



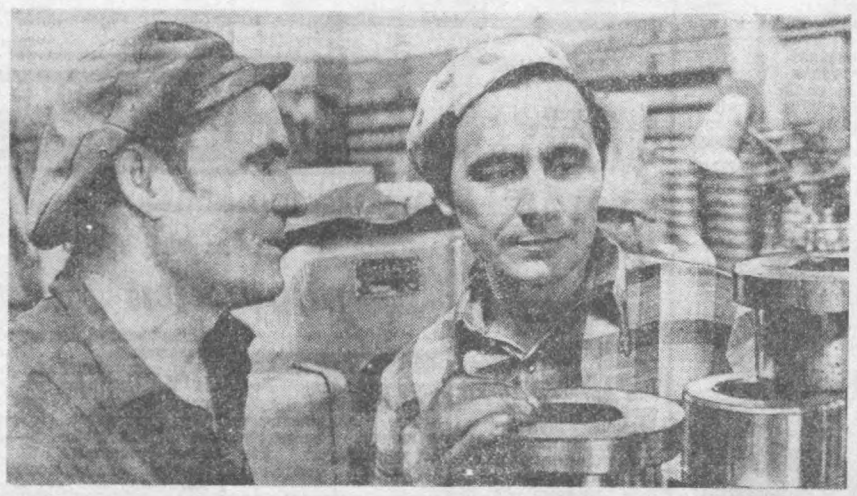
«Ўзбексельмаш» ишлаб чиқариш бирлашмаси коллективи беш йилликнинг учинчи йили план топшириқларини муддатидан илгари адо этиш учун астойдил меҳнат қилмоқда. Сиз ушбу фотолавҳада бирлашманинг пешқадам ишчиси Кенес Дуйсеновни кўриб турибсиз. У сифатли маҳсулот ишлаб чиқариш билан бирга доимо кунлик планларини ортиғи билан адо этади.

Р. ЗАГРАТДИНОВ фотоси.

2 Тошкент оқшоми
2 АВГУСТ, 1978 й.

«Подъёмник» ишлаб чиқариш бирлашмаси машинасозлари ўнинчи беш йиллик топшириқларини муддатидан илгари адо этиш юзасидан бошланган умумхалқ социалистик мусобақасини кун сайин авж олдиряпти. Корхонанинг кўпгина зарбдор ишчилари беш йиллик топшириқларини 2,5—3 йилда бажариш ташаббусига қўшилганлар. Мана бу фотолавҳада сиз корхона механика цехининг илғор токарлари «Шаънатли меҳнати учун» медали билан мукофотланган Петр Стадников (чапда) ва Меҳнат Қизил Байроқ ордени кавалери Рауф Хамитовларни иш жараёнида кўриб турибсиз. Бу ишчилар ҳозир 1980 йил топшириқларини уддаламоқдалар.

М. Нуриддинов фотоси.



КЎЧАНИНГ ЯНГИ ҚИЁФАСИ

Киров районидаги Мирзааҳмедов кўчаси шу кунларда янада гўзаллашиб бормоқда. Ихтисослаштирилг а н йўл-эксплуатация трестига қарашли 1-ремонт қурилиш бошқармаси бу ерда катта ҳажмда ободончилик ишларини амалга оширди. Ш. Баҳромов ва З. Ҳафизов бошлиқ бригада йўлсозлари шу кўча бошидаги майдонни грейдерлар ёрдамида текислаб асфальтлашмоқда.

Айни пайтда, Киров район ободонлаштириш бошқармасининг ишчилари 25 ва 29-трамвайлар йўли атрофини ободонлаштириш, ишларини амалга оширмоқдалар.

М. ХОЛМАТОВ.

ГУРЛИ АДРЕСЛАРГА

«Ажойиб олмалар юборган «Социализм» совхозининг боғбонларига ўзимизнинг балиқчилик саломимизни йўллаймиз. Япон денгизи. «Ўзбекистон» балиқчилик сейнери борти» — Сирдарё область матлубот союзи номига ана шундай мазмундаги телеграмма келди.

Бу йил Сибирь ва Узоқ Шарқдаги шаҳарларнинг аҳолиси витаминли маҳсулотларнинг асосий истеъмолчиларидир. Маҳсулот тайёрлаш мавсуми бошланганидан буён уларга 3,6 минг тонна карам ва помидор жўнатилди. Яқинда кўп миқдорда олма, нок ва узум юборилади.

Мирзачўл маҳсулотини чет эллик буюртмачилар ҳам кутмоқдалар. Венгрия ва Болгария қандолатчиларига 150 тонна ер ёнғоқ. Монголияга эса кўп миқдорда Мирзачўл қовун ва тарвузлари жўнатилади.

(ЎзТАГ).

Тошкент оқшомида босилганидан кейин

«Айтавериб чарчадик»

Юқоридаги сарлавҳали материал газетанинг 9 июнь сонида босилиб, унда Қобилов кўчасидаги тартибсизликлар танқид қилинган эди.

Киров район ободонлаштириш бошқармасидан олинган жавобда бу масалада чора кўрилгани, кўча тартибга келтирилган хабар қилинган эди.

ШАҲРИМ — ФАХРИМ

Проспект истиқболи

Чилонзорни шаҳар маркази билан энг яқин йўл орқали боғловчи «Халқлар дўстлиги» проспекти бунёд этилганига ҳали кўп бўлгани йўқ. Маҳалла типида қурилган эски биноларни бузиш ҳисобига қурилган проспект тез орада шаҳримизнинг энг гўзал, обод магистралларидан бирига айланди. Пойтахтнинг жанубий-ғарбий зонаси орқали ўтган Катта Ўзбек тракти ана шу автомагистрал орқали шаҳар марказига туташган.

Проспектнинг Чилонзордан ўтадиган қисмида ҳозирга қадар кўплаб уй-жой ва маданий-маиший бинолар комплекслари қурилди. Шаҳар кўркига-кўрк қўшувчи ноёб архитектура иншоотлари ҳам шу кўчада қад кўтармоқда. «Халқлар дўстлиги» проспектининг шаҳар ташқарисига чиқадиган қисмида яқинда Ўрта Осиёда энг йирик бўлган «Тошкент» автовокзали ишлай бошлади. Шаҳар марказига туташган қисмида эса 4100 ўринли кино-концерт зали қад кўтармоқда.

«Г о р д орстройремонт» трестининг бунёдкорлари эса ана шу проспектни Фурқат кўчаси билан боғловчи ноёб транспорт туннели қурилишини бошлаб юбордилар. Ўз тузилиши жиҳатидан анча мураккаб бўлган бу иншоот «Халқлар дўстлиги» майдони чорраҳасида транспорт проблемасини мувоффақиятли ҳал этиш имконини беради. Майдонда қад кўтараётган партия тарихи институти ва Ўзсовпрофнинг осмонўпар бинолари ўз чиройи билан бу ерда ягона меъморчилик комплексларини ташкил этади. Улкан томошахона, транспорт туннели, ободонлаштирилган ҳордиқ чиқариш зоналари ўзаро уйғунлашиб бир бутунликни ташкил этади.

Проспектнинг бундан кейинги истиқболи ҳам янада қизиқарлидир. Пойтахтимизда шаҳарлар қурилишини лойиҳалашга ихтисослаштирилган «Ташгипрогор» институтининг Ю. Иванников бошлиқ 8-устахонаси меъморлари шу кунларда «Халқлар дўстлиги» проспектининг яқин йиллардаги истиқболи устида ишламоқдалар.

Ҳозирга қадар бу устахона меъморлари томонидан ушбу проспектдаги Меҳнат резервлари спорт жамиятининг спорт комплексини лойиҳалаш ишлари амалга оширилган эди. Бугунги кунда эса ушбу комплекснинг иккинчи навбати лойиҳалари устида иш олиб борилмоқда. Лойиҳа режаларига кўра бу ерда 120 ўринли меҳмонхона, очиқ сузиш бассейни, шунингдек, ванналари бўлган усти ёпиқ сузиш бассейни қурилади. Ҳозир бу лойиҳаларнинг иш чизмалари ишлаб чиқилмоқда. Спорт комплексининг иккинчи навбатини ташкил этувчи 15 минг томошабинга мўлжалланган яна бир спорт аренаси, медицина-биология маркази лойиҳалари ҳам диққатга сазовордир.

Пойтахтимиздаги улкан спорт комплексларидан бири бўлган бу ноёб иншоотнинг учинчи навбатини лойиҳалаш ҳам кўзда тутилмоқда. Бу навбатда усти ёпиқ хоккей майдони қурилиши режаланган. Республикамизнинг спорт ҳаётида муҳим аҳамият касб этадиган бу иншоотлар ўз чиройи ва қиёфаси билан «Халқлар дўстлиги» проспектига тақрорланмас гўзаллик бахш этади.

Институтнинг Ю. Иванников бошлиқ устахонаси меъморлари проспектнинг Фурқат кўчасидан Оқтепа каналигача бўлган ўн томонида қад ростлайдиган осмонўпар турар жой объектларини ҳам лойиҳалашмоқда. Бу ерда 9 ва 12 қаватли турар жой комплекслари бирбирига мутаносиб ҳолда жойлаштирилади. Проспектнинг шимолий-ғарбий қисмида қуриладиган бу турар жой биноларига лойиҳасида замонавий меъморчиликнинг барча ютуқларидан фойдаланилмоқда. Жумладан ушбу турар жой комплексларида оригинал қуёш тўсқич мосламалари қўлланиши билан бирга аҳолининг маданий-маиший эҳтиёжлари ҳам ҳисобга олинмоқда. Бу ерда болалар майдончалари, мактаблар ва богчалар, магазин ва ошхоналар, турли дўконлар қуриш, шунингдек аҳолининг қулай имкониятлардан фойдаланишлар и г а шарт-шароит яратиш масаласига жиддий эътибор берилмоқда. Кўп қаватли биноларнинг трубопроводлар кир қуритиш майдончалари билан таъминланади. Биноларнинг ташқи томонларини безашда эса халқлар дўстлигининг тимсолари бўлган безакларидан ўринли фойдаланилади.

Институтнинг А. Косинский бошлиқ меъморлари эса ушбу проспектда ўзбек меъморчилигининг энг қадимий анъаналаридан фойдаланиб қуриладиган янада оригинал объектлар устида ишлаяптилар. Бир сўз билан айтганда СССР халқлари дўстлиги рамзи бўлган «Халқлар дўстлиги» проспекти ўз номига мунасиб тарзда янада улуғвор қиёфа касб этмоқда.

М. АБДУЛЛАЕВ.

ЖАҲОН ОЙНАСИ

Янги мустамлакачиларга зарба

ЛАГОС. Нигерияда чиқадиган «Найжириэн геральд» газетаси Совет Иттифоқининг ва социалистик ҳамдўстликнинг бошқа давлатларининг Африкадаги давлатларга нисбатан принципиал ва бегараз сиёсатига юксак баҳо берди. СССРнинг бу қитъада халқларнинг миллий манфаатларини ҳимоя қилишдан бошқа ҳеч қандай мақсади йўқ, бу халқларнинг ўзлари ҳам ташқаридан қилинаётган ҳамлаларга қарши ёрдам беришни сўраб, СССРга мурожаат қилмоқдалар, деб ёзади газета.

АҚШ ва унинг НАТО блокидаги иттифоқчиларининг Совет Иттифоқи ва бошқа социалистик давлатларнинг Африкага доир сиёсати моҳиятини бузиб кўрсатиш йўлидаги уринишлари, деб уқтириб ўтилади мақолада, Африкани озод қилиш учун олиб борилаётган курашни заифлаштириш мақсадини кўзда тутади.

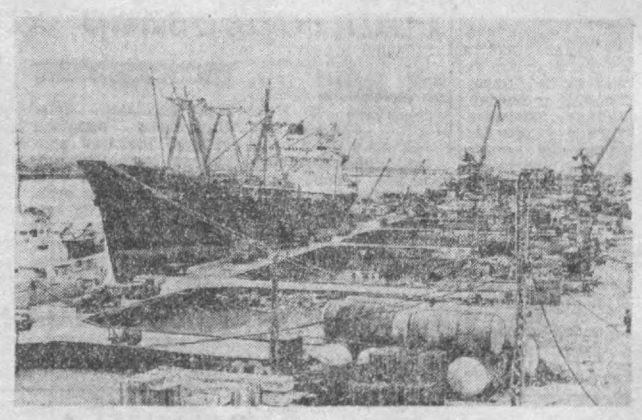
Биз, деб таъкидлайди «Найжириэн геральд» газетаси, Совет Иттифоқи ва бошқа социализм мамлакатларининг ирқчилик ни социал зулм ва тенгсизликни узил-кесил тугатишга қаратилган сиёсатини табриклаймиз. Ғарб Африкада. ирқчилик, социал зулм ва тенгсизликни жорий этмоқда.

Рус тилига қизиқиш

ГАВАНА. Ҳозирги кунда рус тилини биладиган кубаликларни республиканинг ҳар бир қисмида учратиш мумкин. Халқ хўжалиги турли тармоқларининг СССРда таълим олган мутахассислари рус тилини яхши биладилар, албатта. Мамлакатнинг кўпгина олий ва ўрта ўқув юртларида рус тилини фан сифатида ёки факультатив равишда ўрганмоқдалар. Маориф министрлигининг планларига мувофиқ 1979—1980 ўқув йилидан бошлаб Кубадаги мактаб ўқувчиларининг қарийб 40 проценти рус тилини ўрганишга киришади.

Гаванадаги «Радио ребельде» радиостанцияси «радио орқали рус тилини ўрганиш» программасига мувофиқ ҳар куни эшиттириш ўтказмоқда. Неча ўн минглаб ишчилар, хизматчилар, уй-рўзғор ишлари билан банд бўлган аёллар ана шу эшиттиришларни тинглаб туришибди. Озодлик оролида ҳар йили рус тилини яхши билиб олиш оммавий конкурси ўтказиб турилади.

Пойтахтда А. С. Пушкин номли рус тили институтининг филиали очилди. Бу филиал кубаликларга катта ёрдам бермоқда. У Кубадаги ўқитувчиларнинг малакасини ошириш тўғрисида ғамхўрлик қилмоқда, методикага доир махсус қўлланмалар тайёрламоқда айрим мавзуларга доир лекциялар, виставкалар ва стендлар уюштирмоқда.



Вьетнам бирлашгандан сўнг бу ерда денгиз транспортини ривожлантириш учун янги истиқболлар очилди. Ҳозир мамлакатда бир нечта йирик денгиз портлари мавжуд. Улар орасида Хайфон, Дананг ва Хошимин портлари ўзининг катталиги билан бошқалардан ажралиб туради.

Вьетнамда савдо флотини ривожлантиришда Совет Иттифоқи яқиндан ёрдам бермоқда.

СУРАТДА: Совет кемаси «Моршанск» Хайфон портида.

ВИА—ТАСС фотоси.

Асосли ташвиш

САН-ФРАНЦИСКО. АҚШ маъмуриятининг кейинги чоралари Совет Иттифоқи билан муносабатларни ёмонлаштириш чоралари эканлиги Америка жамоатчилигини тобора кўпроқ ташвишга солмоқда.

Американинг таниқли жамоат арбоби ва ёзувчиси Альберт Кан ТАСС мухбирига бундай деди: «Бундай чораларни иккинчи жаҳон урушидан кейин АҚШ ўтказаётган ҳалокатли йўлнинг акс-садоси, деб ҳисоблаш керак. Бу йўл АҚШни Корея ва Вьетнам урушларига тортди, фақат қурол-яроғ фабрикантларига фойда келтирган тобора оғир ва тобора хатарли ҳарбий программаларга сабаб бўлди. Бундай сиёсат америкаликларни доимо қўпайиб бораётган солиқларга, тўхтовсиз инфляцияга дучор қилди, мамлакатда норозликни кучайтириб юборди».

Хозирги вақтда деб давом қилди А. Кан, АҚШ ҳукумати халқнинг диққат ва эътиборини ички қийинчиликлардан чалғитишга, ҳарбий ҳаражатларнинг кўпайтирмоқ учун баҳоналар топишга уринмоқда. СССРга қарши душманлик пропагандаси олиб борилаётганлигининг боиси ҳам мана шундадир. Америкаликларни ҳарбий максадларга ўн миллиард доллорлаб пул сарфлашлари лозимлигига кўндирмоқ учун қандайдир «душман» америкаликларга таҳдид солмоқда деган ёлғон гапларни ишга солмоқдалар. «коммунистик хавф» бор деган сафсатани авж олдирмоқдалар.

Инсон ҳуқуқлари тўғрисидаги мудҳиш мунофиқона компанияга мана шу нуқтаи назардан қарамоқ керак, деди А. Кан. Миллион-миллион америкаликлар танининг туси сабабли геттоларда азоб тортмоқдалар-ку ахир.

АҚШда «фикрлар эркинлиги»га келсак шахсан менга чет мамлакатларга чиқишни ўн йиллардан бери тақиқлаб қўйишди. Мен ўз асарларимни нашр эттириш учун 15 йилдан бери ношир тополмай сарсонман. Мана шуларнинг ҳаммаси АҚШ ҳукумати ўтказаётган «совуқ уруш»га қарши чиқанлигимнинг натижаси бўлди. Бошқа кўп кишилар ҳам мана шундай тақиқларга учрадилар.

В. ЧУКСЕЕВ.

ТО Справкалар бюроси

ХАТЛАРГА ЖАВОБ БЕРАМИЗ

М. ЗАЙНУТДИНОВА: Ун ва ундан ортиқ бола тарбияланган Қаҳрамон оналарга қандай имтиёзлар жорий этилади?

Жавоб: Оналар ўнинчи ва ундан ортиқ болаларини туққанларида ўзлари яшайдиган район ижроия комитетининг социал таъминот бўлимига моддий ёрдам сўраб ариза ёзишлари керак. Уларга дастлаб 250 сўм миқдорида моддий ёрдам кўрсатишади. Чақалоқ бир ёшга тўлганидан сўнг эса, у беш ёшга тўлгунча ҳар ойда 15 сўмдан ёрдам бериб борилади.

Қаҳрамон она навбатдан ташқари квартира, енгил машина олиши, болаларини ясли ва боғчага интернатга жойлаши мумкин. Болалар интернатга жойланганда тўла равишда давлат таъминотида бўладилар.

* * *

В. АҲМАДЖОНОВ: Ишчи ва хизматчиларга меҳнат отпускаси бериш тартиби қандай?

Жавоб: Ишчи ва хизматчиларга отпуска бутун йил давомида берилади. Отпускага чиқиш вақти, тартиби ва навбати (графиги)ни корхона, муассаса, ташкилот маъмурияти ва цех, фабрика-завод касаба союз комитетлари ўзаро келишиб ҳал қилишади.

Ҳар йилги отпускалар шу йилнинг 1 январдан кечикмай тузилиши лозим. График тузилганда ишлай бошлагандан кейин иккинчи йилдан ишчи ва хизматчиларга мазкур меҳнат йилида ўн бир ой ишлаган бўлмаса ҳам аванс тариқасида отпуска бериш мумкин.

Отпускалар графиги тузилганда меҳнаткашларнинг айрим тоифасига: оғир оёқли аёлларга, ишчи-ёшлар мактабларининг ўқувчиларига, вояга етмаган ёшларга отпуска беришнинг алоҳида қоидаларини ҳисобга олиш лозим.

Санаторий ва пансионатларда даволаниш учун путёвкаси бўлган ишчи ва хизматчиларга отпуска путёвка кучга киради-ган кундан берилади.

Маъмурият фабрика-завод касаба союз комитети билан келишиб тасдиқлаган отпускалар графиги барча ишчи ва хизматчиларга эълон қилиниши керак. Ҳар бир ходим отпускага чиқиш вақтини камида ўн беш кун аввал билдириши лозим.

Белгиланган график маъмурият ва ходим учун мажбурий-дир. Маъмурият графикни бузса, ходим ўз ҳуқуқини ҳимоя қилиб меҳнат баҳслари комиссиясига мурожаат қилиши мумкин.

Агар ходим отпуска пайтида оғриб қолса, маъмурият унинг беторлик кунларидаги отпускасини чўзиши ёки отпускасининг фойдаланилмаган қисмини бошқа пайтга кўчириши мумкин.

Маъмурият отпускани фақат ходим билан келишиб қисмларга бўлиши мумкин. Маъмуриятнинг ходимни отпускадан чақириб олишга ҳаққи йўқ.

Ишчи ва хизматчиларга отпуска ҳар йили берилиши шарт. Уни келаси йилга кўчириш ман этилади.

КУЧА ТАСОДИФЛАРГА ТУЛА

ГАИ АХБОРОТИ

Анвар Мирзамуҳамедов «Узсельхозтехника»нинг Калинин район идорасида бош инженер бўлиб ишлайди. У раҳбар сифатида идорасида меҳнат интизомини жиддий кузатиб борса ҳам, транспорт интизомини меъсимайди. Масалан, яқинда у ишдан кейинги маст ҳолда ИЖ — Юпитер маркали 93 — 82 ТНГ номерли мотоциклнинг рулига ўтирди. «Узбекистон ССР 50 йиллиги» проспектида бораётиб, тўқиб қўйилган бетон устига чиқиб кетди ва рулни бошқараолмай ағанаб тушди. Натижада яраланган ҳолда 17-шаҳар касалхонасига олиб борилди.

Саломатлик ҳақида суҳбатлар

• Шифокор маслаҳати

ОФТОБДА ҚОРАЙГАНДА...

Қуёшли, очиқ ҳавода бўлиш, тиниқ сувда чўмилиш, ҳуллас баданни чиниқтириш инсонни бардам, хушчақчақ қилади, кайфиятини яхшилайди ва асабини мустаҳкамлайди, бу тадбирлар ҳаётий функцияларни яхшилашга ёрдам беради. Бироқ қуёш, сув ва ҳаводан нотўғри фойдаланиш ҳар хил касалликларнинг келиб чиқишига, баъзан шикастланишга сабаб бўлади.

Ҳар йили ёз фаслида қуёш нури таъсири натижасида тери куйиши, офтоб элтиши, бурун қонаши, қаттиқ лат ейиш каби хасталиклар билан беморлар касалхонага келиб ётадилар. Мана бир мисол. Малик исмли бир киши район поликлиникасига офтоб уриши хасталиги билан олиб келинди. Текшириш натижасида Малик беш соат давомида қуёш нури таъсирида тобланган, оқибатда кечга бориб бутун тана, айниқса икки оёқ ва қорин терисида қаттиқ оғриқ пайдо бўлган. Терининг баъзи жойлари пўрсилдоқ бўлиб шишиб кетган. Бундай ҳолат беморда гоят оғир кечади.

Тобланмаган киши офтоб нури тигида узоқ вақт ётса, ана шундай куйиш ҳоллари юз беради.

Қуёш ёгдуси таъсирида куйиш асосан икки хил формада кечади. Қуёш нуридан биринчи даражали куйишда тери қизаради, ачишада, бир оз шишади, вақт ўтиши билан пўст ташлайди. Қуёшда куйишнинг иккинчи даражасида тери юза қабати пўрсилдоқ бўлиб шишади, тери орасига сув йиғилади, қаттиқ оғриқ пайдо бўлади.

Одамни офтоб элтиши, «уриши» баъзи ҳолларда учрайди, кўпинча бу ҳол қуёш нури таъсирида кўп вақт бўлиши, бош яланг юрган кишиларда кузатилади. Айниқса, ўрта Осиё қуёшига ўрганмаган кишиларда офтоб уриши кўп учрайди. Бунда беморнинг кўнгли беҳузур бўлади, қайт қилади, боши айланади, ҳатто ҳушидан кетади.

Қуёш нуридан сақланиш учун албатта бош кийим, енгил мато-ҳор. ҳовуз, кўл ва дарёларда чўмилувчилар ниҳоятда эҳтиёт бўлишлари лозим. Сув остида шишалар бўлса, оёқни қаттиқ жароҳатлаши мумкин. Синаб кўрилмаган жойларда аңқорларга «калла ташлаш», сувдаги ўрамаларга тушиб қолиш, сув остидаги илдиз-пояларга илашиб қолиш кўнгилсиз воқеаларга сабабчи бўлади. Фарҳод исмли бола сувга оёғи билан сакраганда тиззаси лат еган, бунинг устига оёқ тагини синиб ётган шиша шарт қирқиб юборган. Натижада қон кўп кетиб, ҳолсизланган. Бемор шифохонага тезда келтирилиб, зарур чоралар кўрилди.

Офтоб уриши, бадан куйиши ва сувда чўмилганда бирор жароҳат юз берганда тезда касалхонага мурожаат қилиш керак. Акс ҳолда, кимки ўзича даволанадиган бўлса, кўнгилсиз ҳоллар юз бериши мумкин. Буни ҳар бир киши билиши, ота-оналар, ўқитувчилар, тарбиячилар бу борада медицина ходимларига яқиндан ёрдам беришлари керак.

Т. ҲАСАНОВ,
медицина фанлари кандидати.

Сўраган экансиз...

ГАЗЕТХОН САВОЛЛАРИГА ЖАВОБ

Х. НУРИДДИНОВ: Яқинда мен шаҳримиздаги гематология ва қон қуйиш институтида бўлган эдим. Бу ердаги врачларнинг ишини кўриб менда гематология ҳақидаги таълимот, унинг тарихи билан боғлиқ бўлган маълумотларни билиш истаги туғилди. Илтимосимни бажо келтирсангиз.

Жавоб: Гематология — қон, уни яратувчи система, уларнинг тузилиши ва функциялари, касалликлари ва даволаш усуллари ҳақидаги таълимотдир. Ҳозирги гематология оптик, электрон, фазали-контраст, флуоресцент микроскопия, микрокинематография, микроскопик гисто ва цитохимия методларидан фойдаланади.

Гематологик касалликлар XIX асрда мунтазам тасвир этила бошланди. Немис олимларидан Р. Вихров, Э. Нейман, лейкозни, инглиз врачи Т. Аддисон ва немис врачи А. Бирмер пернициоз анемияни, немис олими П. Эрлих апластик анемияни тасвир этишди.

Гематология нинг етакчи проблемаларидан бири қон яратилиши таълимотидир. Рус олимларидан А. А. Максимов, А. Н. Крюков ва немис олими А. Паппенгейн қон яратилишининг унитар назариясини яратганлиги гематологиянинг ривожланишида катта роль ўйнади.

Қон системасининг касалликларини клиник-морфологик метод билан ўрганиш классик гематологиянинг вужудга келишига асос бўлди. Бу ерда шуни айтиш керакки, анемияларнинг классификацияси ва даволаш усуллари яратилди. Қон яратилишини ва анемияларнинг келиб чиқиш механизмини ўрганишда радиологик текширишлар катта роль ўйнади. Совет гематологлари анемияларнинг келиб чиқиши билан боғланган социал проблемаларни хроник формаларини даволашда бир қанча химиотерапевтик препаратларни ўрни билан талқин этиш методи ишлаб чиқилди.

* * *

А. ЖУМАБОЕВ: Ҳурматли редакция! Мен яқинда медицина тўғрисидаги бир рисолада гастроскопия тўғрисида ўқиб қолдим. Шу ҳақда маълумот берилса, айни муддао бўлур эди.

Жавоб: Гастроскопия меъда бўшлиғини махсус асбоб (гастроскоп) ёрдамида кўздан кечиришдир. Бу асбоб оғиздан қизил ўнгачга орқали меъдага туширилади. Меъдада хавфли ўсма бор деб шубҳа қилинганда, меъда яраси касаллигини рентген билан аниқлаб бўлмаганда, ярага қарши даво нафини билиш, гастритда эса шиллиқ парда орасини муфассал ўрганиш ҳисобига олмоқдалар.

Ирсий-оилавий қон касалликларини (50 га яқин касаллик) гематология ҳар томонлама ўрганмоқда. Қон группаларининг ирсий хоссаларини текшириш — изосерология туфайли мос қонни қуйиш амалда тамомила бехатар бўлиб қолди.

Лейкозлар ҳақидаги таълимот — лейкозология гематологияга киради. Лейкознинг ҳозирги вақтда даволашга ишлаб чиқилган методлар ёрдамида касалликнинг ремиссиясига эришилмоқда. Лейкознинг ҳозирги вақтда даволашга ишлаб чиқилган методлар ёрдамида касалликнинг ремиссиясига эришилмоқда.

Ф. НИЁЗБЕКОВ: Менга сўғални қандай қилиб йўқотиш ҳақида бирор маслаҳат берсангиз.

Жавоб: Сўғални вируслар пайдо қилади. У терининг юқумли касаллиги ҳисобланади. Агар сўғални вақтида даво қилинмаса у фақат терига эмас, балки бурун ва оғиз шиллиқ пардаларига ҳам тошиб кетиши мумкин.

Сўғалнинг усти ғадир-будир ва майда-майда сўғичлар билан қопланган бўлади. Сўғалга узоқ вақт давомида ифлос нарсалар тегиб туриши ва сўғичлар орасида чанг, кўмир, қурум кириши натижасида булар қўнғир-қора тусга киради. Юзаси кўпинча ёрилиб, оғриб туради. Тирноқ остидаги сўғаллар айниқса оғриб азоб беради, улар ўсиб, тирноқ пластинкаси шаклини бузади. Жисмоний меҳнат билан шуғулланмай д и г а н одамларда сўғал оғримайди ва ранги қизғиш бўлади.

Сўғални йўқотиш учун концентрацияланган кислоталар (азот, сульфид, хлорид кислоталар), кўмир кислота, суюқ азот, электрокоагуляция қўлланилади. Сўғални устара билан қирқиш, ляпис билан куйдириш мумкин эмас, чунки бундай қилинганда у ўсиб кетади ва мугузланиш кучаяди. Сўғални дерматолог-врач ёки косметолог даволайди.

* * *

Ф. НИЁЗБЕКОВ: Менга сўғални қандай қилиб йўқотиш ҳақида бирор маслаҳат берсангиз.

Жавоб: Сўғални вируслар пайдо қилади. У терининг юқумли касаллиги ҳисобланади. Агар сўғални вақтида даво қилинмаса у фақат терига эмас, балки бурун ва оғиз шиллиқ пардаларига ҳам тошиб кетиши мумкин.

Сўғалнинг усти ғадир-будир ва майда-майда сўғичлар билан қопланган бўлади. Сўғалга узоқ вақт давомида ифлос нарсалар тегиб туриши ва сўғичлар орасида чанг, кўмир, қурум кириши натижасида булар қўнғир-қора тусга киради. Юзаси кўпинча ёрилиб, оғриб туради. Тирноқ остидаги сўғаллар айниқса оғриб азоб беради, улар ўсиб, тирноқ пластинкаси шаклини бузади. Жисмоний меҳнат билан шуғулланмай д и г а н одамларда сўғал оғримайди ва ранги қизғиш бўлади.

Сўғални йўқотиш учун концентрацияланган кислоталар (азот, сульфид, хлорид кислоталар), кўмир кислота, суюқ азот, электрокоагуляция қўлланилади. Сўғални устара билан қирқиш, ляпис билан куйдириш мумкин эмас, чунки бундай қилинганда у ўсиб кетади ва мугузланиш кучаяди. Сўғални дерматолог-врач ёки косметолог даволайди.

Микрорайонда поликлиника

Урганчнинг шимолий-ғарбий микрорайонининг аҳолиси яқин совға олдилар. Бу ерда бир кунда 250 беморни қабул қила оладиган поликлиника фойдаланишга топширилди. Янги икки қаватли бинода барча зарур даволаш ва процедура кабинетлари ташкил қилинди. Поликлиникага ёнма-ён 50 ўринга мўлжалланган янги ғўдаклар уйи очилди.

Область марказининг микрорайонларида медицина муассасалари шохобчаларини ривожлантириш планида яна бир қанча соғлиқни сақлаш объектларини қуриш кўзда тутилмоқда.

(ЎзТАГ).



Шаҳримизнинг Ленин районидаги 1-стоматология поликлиникасининг шифокорлар коллективи аҳолига намунали хизмат кўрсатмоқда. Бу поликлиникага меҳнаткашларга ҳар куни ўз эшигини очади, кечаси бу ерда врачлар навбатчилик қилишади.

СУРАТДА: моҳир тиш техниклари Абдусамад Азимов ва Ғафур Каримовлар.

М. Нуриддинов фотоси.

◆ НАШРИЁТ ТУҲФАСИ

«Юрак - томир касалликлари»

«Юрак... Бу сўзни ҳар куни неча бор эшитамиз, у ҳақда гапирамиз, танамиздаги бу ажойиб мўъжизанинг ўрнишни доимо сезиб турамиз». Медик олим Носир Қосимовнинг «Юрак-томир касалликлари» китоби ана шу изоҳлар билан бошланади.

Китобда юрак фаолияти аниқ далиллар орқали ифодаланади. Юрак бир минутда 70 — 80 марта қисқариб-бўшашади. Буни биз оддийгина қилиб «юрак уриши» деб қўя қоламиз. Қарангки, юракда бу ҳаракат бир кунда юз минг марта, бир йилда эса 36 миллион марта такрорланади. Шундай бетиним уриб турадиган юрак шунчалик улкан ишни бажарадики, уни дунёдаги ҳеч нарсага тенглаштириб бўлмайди.

Китобхон бу асарда юрак ва қон айланиш органлари, юрак-томир касалликлари, уларнинг пайдо бўлиши ва кечиши ҳақида тўлиқ маълумот олади. Шунингдек, китобнинг асосий қисмида ревматизм, қон босими, атеросклероз, стенокардия, миокард инфаркти хасталиклари ҳақидаги пайдо бўлиши содда услубда тушунтириб берилади.

Китоб муаллифи юрак-томир касалликлари ҳақида атрофлича тўхталиш билан бирга, бу хасталикларнинг олдини олиш учун нималарга эътибор бериш тўғрисида қимматли маслаҳатлар айтади.

Хўш, юрак-томир касалликларига учрамаслик доим соғлом ва бардам бўлиш учун нима қилиш керак? Бу саволга китоб муаллифи Абу Али ибн Синонинг: «Доимо бир меъёрда ва ўз вақтида бадан тарбия қилган одамнинг дарддан қутилиши учун ҳеч қандай дори-дармоннинг ҳожати йўқ» деган сўзлари билан жавоб беради, жисмоний машғулотларнинг соғлиққа фойдаси ҳақида қизиқарли ҳаётий мисоллар келтиради.

Юрак-томир хасталиклари ва уларнинг олдини олиш ҳақида Ўзбекистон «Медицина» нашриёти чоп этган Носир Қосимовнинг бу китоби кенг китобхонларга юрак хасталиклари ҳақида, улардан сақланиш тўғрисида кўпгина зарур маълумотлар беради.

Т. АШРАФХОНОВ.

В. КРАТ,
СССР Фанлар академиясининг мухбир аъзоси

Космосдан биров келдими?

Кўпгина газетхонлар «Литературная газета»га хат ёзиб, техника фанлари кандидати В. Г. Ажажанинг лекциялар конспекти билан танишганликларини баён қиладилар. Баъзилари бу конспектни редакцияга жўнатишган ҳам. Ушбу лекцияда номаълум учар объектлар (НУО) ҳақида гап кетади. Лекция муаллифи бу объектда ўзга планеталардан келган мавжудотни учар аппаратлар деб атайди. Газетхонлар ўз хатларида шу юзасидан биронта эътиборли олимнинг изоҳини ёритишни таклиф этишган.

Газета махсус мухбири Илья Фоняковнинг саволларига Пулково обсерваториясининг директори, СССР Фанлар академиясининг мухбир аъзоси В. А. Крат жавоб беради:

—Кейинги пайтларда техника фанлари кандидати В. А. Ажажанинг «Космосдаги онглн ҳаёт ҳақида» деган лекцияси кенг тарқалди. Бу лекциялар омманн қойил қолдириш учун ёзилган. Уларда одамлар гувоҳи бўлган қандайдир ақл бовар қилмас ҳодисалар ҳақида гап юритилади. Бу ҳодисаларда Ердан ташқарида яшайдиган онглн мавжудотнинг қўли борлиги тасвирланади. Шундай гаплар ҳам айтилдики, гўё одамлар ўзга планетадан келган гуманоидлар билан учрашишган эмиш. Бу ҳақда қизиқарли тафсилотлар баён қилинади. Лекин В. Г. Ажажа ўз лекциясида асосан ғарб матбуотида эълон қилинган фактларга асосланади. Шу тариқа бутун масъулият ўзгалар зиммасига тушади. Бошқа томондан эса Ажажа ҳақиқатпарвар киши сифатида шон-шарафга кўмилмоқда. Мана, В. Г. Ажажанинг лекциясидан олинган сўзлар:

«Ғарб статистикасига қараганда, кейинги 30 йил мобайнида 80 минг га яқин НУО кузатилган. НУОларнинг ерга қўнишига онд маълумотлар: 1947 йилдан бўён НУО-лар минг мартадан ортиқ ерга тушган. Ерликлар 800 мартадан ортиқроқ НУОлар билан тасодифий ва қисқа мулокатда бўлганлар».

«Биологларнинг айтишига қараганда, НУОлар икки хил. Бир группага кирадиган келгиндилар одамзодга шу қадар ўхшайдики, ерликлар орасига кириб бемалол сингиб кетиши мумкин. Уларни биз пайқамай қолишимиз ҳам мумкин. Булар орасида бўйи ниҳоятда узун, уч мертгача етадиганлари ҳам бор. Аммо бундай НУОлар кам кузатилган. Иккинчи турдаги келгиндилар эса, нисбатан кўпроқ келишмоқда. Булар паканалардир. Уларнинг бўйи 110 сантиметргача боради. Бизнинг нуқтаи назардан қараганда космос келгиндиларининг ташқи кўриниши жуда хунук. Бошн ҳаддан ташқари катта, кал, баъзан сийрак тукн ҳам учрайди. Қулоғи эса худди силовсиннинк сингари учли. Пешонаси тиришган, қоши йўқ, бурун парраги ўрнида фақат тешикларн бор. Лабн йўқ, оғзи эса тўғри чизиққа ўхшайди».

Бу лекциялар ҳозирги пайтда қизғин муҳокама қилинмоқда. Баъзилар унга қулоқ солиб қарашмоқда. Лекин шамол бўлмаса дарахтнинг учи қимирламайди, деб ўйлайдиганлар ҳам бор. Бундан йигирма йил илгари ақл бовар қилмас ҳодиса деб ҳисобланган нарсалар бугунги кунда оддий ҳақиқатга айланиб қолди-ку.

Бу воқеанн тушунтириш учун кимга мурожаат қилиш керак!

* Бу лекцияларнинг турли варианти бор. Ҳаммаси ҳам бир-бирига мос келавермайди. Тушунмовчилик бўлмаслиги учун ушбу суҳбат иштирокчилари В. Г. Ажажанинг редакцияга ўз қўли билан топширган лекция вариантидан фойдаландилар.

Эътиборли манбалардан бири Пулково обсерторняси. «Бу мавзуда гаплашишдан маъно борга ўхшайди, — деди обсерватория директори, СССР Фанлар академиясининг мухбир аъзоси Владимир Алексеевич Крат телефон орқали. — Бу масалага нуқта қўйдиган вақт етди».

Шундай қилиб, биз олимнинг иш кабинетида, машҳур обсерватория уч қуббали биносининг ғарбий қанотида ўтириб суҳбатлашдик. Ленинградликлар бу бинони яхши биладилар. Суҳбатимиз кинояларроқ бошланди.

— Агар ўзга планеталардан биронта безарар онгли вакил келиб бизнинг Еримизга қўнса жуда қизиқ бўлур эди. Ер курраси коинотда унчалик ҳам кўзга ташланавермайди. Яна таъкидлайман, онгли мавжудотнинг безарар вакили келса яхши бўлардн. Негаки ўзга планеталардаги онгли мавжудотлар бизнинг курраимизга қандай муносабатда бўлишини олдиндан айтиш қийин бўлар эди. Шунча узоқ масофани босиб келадиган мавжудотлар қудратли бўлиши табиийдир. Эҳтимол улар бизни «пайкамаган» бўлармидн. Лекин бизнинг бахтимизга ёки аксинча, бахтимизга қарши ҳозирги пайтда фан Ердан ташқари бирон жойда ҳаёт белгисини исботлайдиган аниқ далилга эга эмас.

— Аслида нима бор ўзи? Ихтиёрий ёки беихтиёр равишда шундай фикрларнинг келиб чиқишига нима сабаб бўлмоқда?

Менимча бунга сабаб бўлаётган икки хил далиллар бор. Биринчидан бу — ҳали яхши ўрганилмаган табиий ҳодисалар бўлиши мумкин. Яна қўшимча қилиб айтайки, бундай ҳодисаларни ўрганишга баъзан фан ожизлик қилади. Энг оддий шарсимон яшинни олайлик. Аслини олганда у унчалик оддий эмас. Шарсимон яшин ондасонда рўй берадиган ҳодиса. Бундай яшин осмонда нчалик баланд бўлмаган масофада пайдо бўлади. Лекин у ҳамиша шарсимон бўлмай, баъзан обинон шаклида ҳам бўлиши мумкин. Улар атмосферанинг анча юқори қатламларида туғилади. Бундай ҳодисани ўрганишнинг мураккаб жойи шундаки, бунақа яшин қачон пайдо бўлишини айтиб бўлмайди. Уни олдиндан билиш ёки унинг моделини ясаш жуда қийин. Шундай яшин бўлишини ўн йилларча кутиб юриш ва яна гафлатда қолиш мумкин. Мен бундай яшинни умримда бир марта кўрганман. Табиийки, уни ўрганиш учун тайёр эмасдим. Ёнимда бирон аппарат ҳам йўқ эди. Қолаверса, яшинни ўрганиш менинг соҳам эмас. Ўтган йил сентябрь ойида Петрозаводск осмонида рўй берган ҳодисани ўрганишга ҳам ҳеч ким тайёр эмасди. Бу ҳодисани одамлар кузатган, лекин ўрганган эмас. Маълумки, бу ҳодиса рўй берганда кўкшда портлашлар бўлган. Магнит бўрони кўтарилган. Ҳаддан ташқари кучли шимол ёғдуси нур сочган. Лекин ана шу фактлар билан Петрозаводск осмонида рўй берган ақл бовар қилмас нодир ҳодисани бир-бирига боғлайдиган фактларни аниқлашнинг иложи бўлмаяпти. Шунга қарамай менда бор маълумотларга қараганда Петрозаводск осмонида рўй берган мана шу нодир ҳодисада Ердан ташқарида яшайдиган онгли мавжудотнинг иштироки бор, деб исботлайдиган асосларни кузатишнинг имконияти йўқ.

Иккинчи категориядаги фактлар инсон фаолияти билан боғлиқ. Ҳозирги пайтда инсон кўли билан яратилган космик кемалар минглаб топилади. Булар «тирик», яъни фаол кемалар ёки «ўлик», яъни ўзининг иш фаолиятини тугатган кемалар бўлиши мумкин. Шундай «ўлик» кемалар ҳам бўшликда айланиб юраверади. Шунингдек турли босқичдаги элтувчи ракеталар ҳам бор. Ниҳоят космик объектларнинг сонидан ҳам бир неча марта ошиб кетган кўпдан-кўп тадқиқотчи ҳаво шарлари, геофизик ракеталар кўплаб учирилмоқда. Баъзан уларнинг ҳажми катта бўлиши, юзлаб километр баландда учиши мумкин. Уларнинг ҳаммаси ҳам муваффакиятли учирилади деб бўлмайди. Бундай кемалар ва шарлар атмосферада куйиб кетиб, турли гапсўзларга сабаб бўлиши мумкин. Яна шуни ҳам айтиш мумкинки, космик асрда атмосферага нисбатан одамлар ўртасида қизиқиш кучайганлиги табиий. Космос ва олам проблемалари турли даражадаги турли одамлар ўртасида хар хил фикрлар уйғотади.

— Мазкур лекцияда СССРда НУОларни ўрганиш учун махсус «ишчи группалари» тузилган деб бир неча марта тахкидланади. Шунингдек, бир қанча йирик олимлар «фариштa сочи» деб ном олган қандайдир сирли жисмни ўрганяпти бу соч баъзан НУОлардан тўкилиб қолади» деб таъкидланади.

— «Фариштa сочи» масаласига келсак, имоним комилки, бу ўйлаб топилган нарса. НУОни ўргенувчи махсус ишчи группалари ҳам ўйлаб топилган гап. Бизда ҳеч қачон бундай группалар бўлган эмас.

Албатта, олимлар Ердан ташқари цивилизацияни тадқиқ этмоқдалар. Лекин ҳозирча биронта амалий натижага эришишгани йўқ. Яқин орада амалий натижага эришиш қийин. Бунинг кўп сабаблари бор. Шулардан бири галактикалар ўртасидаги масофанинг улканлигидир. Қуёш системасидан биронта онгли «қардошимизни» излашга бағишланган умидлар афсусли пучга чиқди.

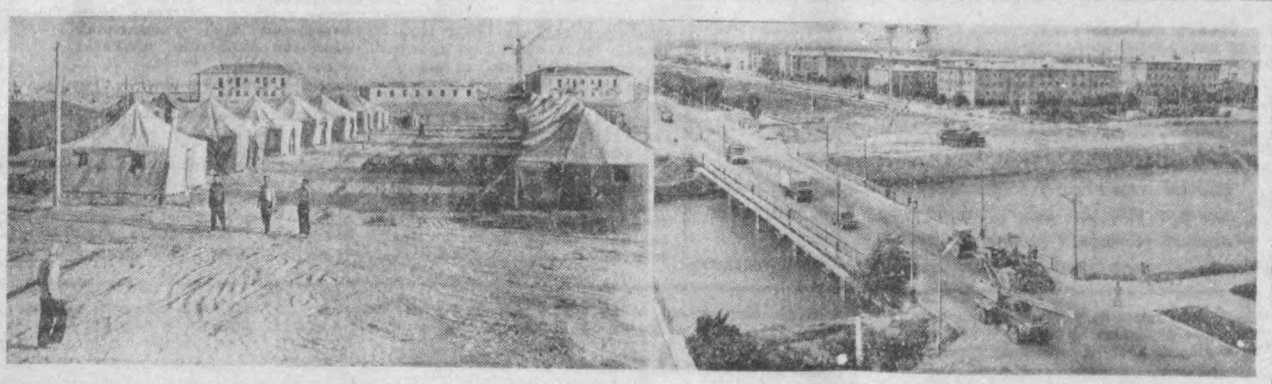
— Лекция муаллифи бу ҳолатни ҳисобга олади. У «гуманоидлар» ёки НУОлар галактикамизнинг узоқ нуқталаридан келган бўлиши керак деб ҳисоблайди. Эҳтимол улар ўзга галактикадан келгандир деган фикрни олға суради.

— Биз ўзимизнинг планеталар системаси бўлган юлдузларни биламиз. Шундай юлдузларнинг энг яқинларидан бири «61 Оққуш» юлдузидир. У бизга анча яқин. Орамиздаги масофа ўн уч нур йили келади. Бошқалари анча узоқда. Лекин энг яқин деганимиз ҳам бизнинг ҳисобда 10^{14} километр келади. Шундай масофани босиб ўтадиган космик кемани тасаввур қилишнинг ўзи қийин. Шунча жойдан келиш учун нур тезлигига яқин бўлур эди. Бунинг устига «61 Оққуш» юлдузида Ерга ўхшаш келадиган планетани топиб бўлмади. Бу юлдузнинг йўлдошлари улкан планеталардир. Ҳар бири Юпитердан катта келади. Уларда Ерга яқин шароит бўлиши мумкин эмас.

— Лекцияларда Эйнштейннинг нур тезлигидан юқори тезликка эришиш мутлақо мумкин эмаслиги ҳақидаги тезиси бугунги кунда ўз кучини йўқотганлиги таъкидланади: «...Нур тезлигидан юқори бўлган экспериментал тезлик кашф этилганлиги ҳақидаги хабарни таъкидламасдан ўтолмаймиз... Белоруссия ССР Фанлар академиясининг мухбир аъзоси А. Вейникнинг илмий ишида нур тезлигидан 7 минг баравар юқори тезликка эришиш мумкинлигини кўрсатувчи формула кишида таассурот қолдиради...»

— А. Вейникнинг ишини ҳеч қачанда инкор этувчи» ва физиканинг ўзининг касби бўлмаган соҳасида пуч гояларни олға сурувчи назариясига келганимизда, бу борада «Литературная газета» саҳифасида академик И. М. Лифшиц етарли равишда аниқ қилиб фикрлар айтди. Фақат шу нарсани қўшимча қилишим мумкинки, ҳозир кўлма-кўл юрган кўлгина «лекция»лар номи билан боғлиқ бўлган техника фанлари кандидати В. Г. Ажажанинг астрономия ва физикага ҳеч қандай даҳли йўқ. Шундай бўлгач, табиийки, у ўзи мурожаат қилаётган соҳаларни назарий жиҳатдан билмайди,. Амалий гапга ўтадиган бўлсак, бугунги кунда техникалар деб аталган, нур тезлигидан юқори тезликда ҳаракат қилишга қодир бўлган зарралар бор деган назарий фараз бор. Лекин бу зарралардан кема қуриб бўлмайди. Ҳатто шундай кема бор деб тахмин қилганда ҳам, у қандай қилиб Ерга тушиши, унинг юзасида қўниш ускуналари ва сирли «яшил суюқлик»ни қолдириши, уларни худди «фариштa сочи» сингари, ердаги лабораторияларда «анализ» қилишлари мумкин.

(Давоми 4 бетда).



Саховатли ер

Мирзачўл... «Қуш учса қаноти, одам юрса оёғи куяди» — дер эди халқимиз ана шу чўл ҳақида.

Совет кишилари Мирзачўлга сув олиб келишди.

В. И. Ленининг Туркистонда суғориш ишларини ташкил этишга 50 миллион сўм ажратиш тўғрисидаги декретга имзо чекканига 60 йил бўлди. Ана шу йиллар давомида сув хўжалиги чигириқдан тортиб қудратли насос станцияларигача тор ариқлардан тортиб ҳаётбахш дарё ва денгизларгача бўлган ер ва сойли бўлиб босиб ўтди. Мамлакатимизда биринчи бўлиб Мирзачўлда улкан миқёсда горизонтал-вертикал дренаж, механизмлар ёрдамида суғориш жорий этилди. Фақат 1961 йилдан 1978 йилга қадар Мирзачўл хўжаликлари мамлакатимизга 5 миллион 127 минг тонна «оқ олтин» ва бошқа қишлоқ хўжалик маҳсулотларини етказиб берди. Мирзачўлнинг қиёфаси ҳам таниб бўлмас даражада ўзгариб кетди.

СУРАТЛАРДА: 1959 йили чўлқуварларнинг палаткалари турган ерда ҳозир Янгиер шаҳри қад кўтариб турибди.

А. Горокрик фотолари.
ТАСС фотохроникаси.

3 Тошкент бет ОҚШОМИ

2 АВГУСТ, 1978 й.

Космосдан биров келдими?

[Бошн 3-бетда].

Лекцияларда уларнинг муаллифи фантазиясининг торлиги кишини таажжублантиради. У жуда жўн антропоморфизм доирасида қолади ва лабсиз, «тўғри чизиқ шаклидаги» оғзи бўлган «барзангилар»ни ва «митилар»дан нарига ўтмайди. Гарчи биз Ердан бир неча нур йили олисда бўлган масофада онгли ҳаёт юзага келган деб фараз қиладиган бўлсак, нега у албатта «ердагилар»га ўхшаш бўлиши керак экан? Мана шундай бирёқлама тасаввурга фантаст-ёзувчилар, биринчи навбатда Станислав Лем эътиборни қаратганди. У ўзининг жиддий «Солярис» асарида ҳам, ҳазиломуз йўсинда ёзилган «Ийон Тихийнинг юлдузлардаги кундаликлари» асарида ҳам мана шу бир қолиплиликдан қутилишга ҳаракат қилди. Албатта, фантастиканинг бошқа усталари асарларида, масалан Иван Ефремовнинг баъзи бир асарларида олис планеталарда яшовчилар ердаги одамларга ўхшаган бўлса, бунга мен эътироз билдирмайман. Бундай асарларни, афтидан шахсий илмий фантастика эмас, балки социал фантастика деб қараш керак. Лекин мени бошқа олис планеталардан учиб келган одамсимон келгиндилар одамлар билан муносабатда бўлиб, улар билан суҳбатлашаяпти, «бу қайси шаҳар?» деб сўраяпти, деб ишонтиришга ҳаракат қилсалар, менга бошқа планеталардан келган, бўйи уч метр бўлган келгинди Бразилиядаги ҳашаматли ресторанлардан бирига кириб, қўлида идиш билан сув сўради, деб эртак айтишса— энди мени кечиресиз...

— Ердагилар билан мулоқатлардан бирида НУОлардан бири гўё 700 та тилни биламиз деб айтибди...

— Кўряпсизми, «ердаги» ўлчов билан ўлчашга уринишнинг яна бир типик намунаси. Биз 5—6 хил тилни биладиган кишиларни кўрсак ҳайратда қоламиз: «гуманоидлар»— олий цивилизация вакиллари, улар биздан «ақллироқ», демак улар 700 та тилни билишлари керак. Фарқ фақат миқдорда. Бу ўринда бир ўйлаб кўрилса бўларди: нега энди «олий ақл» вакилларига бу қадар бўлакбўлак билимлар зарур бўлиб қолибди. Профессионал фантаст-ёзувчилар бу ўринда ҳам «лекциялар» ёзаётган чалакмулла оппмлардан ўзиб кетишди. Улар аллақачоноқ мулоқатнинг анча универсал формалари, ҳатто тўғридан-тўғри фикр алмашишгача ўйлашди...

— В. Г. Ажажаннинг лекцияларида ҳикоя қилинишича, Ойга борган Америка астронавтлари замининни йўқ қилиб юбориши мумкин бўлган нимш-мишларни бостириш мақсадида онгли равишда уюштирилган госкарп ташвиқот деб баҳоланяпти...

— Менимча, Мензелнинг китоби — ҳалол ва тўғри ёзилган асардир. Муаллиф (жумладан, бизда таржима қилинган биринчи нашрида) ҳамма гапларни турли хил оптик алдамчиликка йўйиб, масалани бироз торайтирган, деган зичликдаги одатдагидек бўлмаган юлдузларни мисолга олайлик. Уларнинг радионурланишларини айрим табиий сигналлари деб қабул қилишларига ош қолди. Ёки Қуёшнинг радионурланишини олайлик...

**— Айтингчи, Владимир Алексеевич, одамларга эҳтимол бошқа планеталиклар ҳақидаги гап-сўзлар ҳудди эртакдек зарурдир. Эҳтимол, кимларгадир у коинот масалалари билан чинакам чуқур қизиқишнинг дебочаси бўлар? Бир пайт мен Сибирда катта заводга қабул бошлиғи билан суҳбатлашиб қолдим. Ўша киши ҳам ўзини ўқимишли деб ҳисобларди. Ўзи ҳам ҳеч нарсага ишонмасди. Ўзи ҳам ҳеч нарсага ишонмасди. Ўзи ҳам ҳеч нарсага ишонмас