Бутун дунё пролетарлари, бирлашингиз!

ТОШКЕНТ ҲАҚИҚАТИ

ЎЗБЕКИСТОН КОММУНИСТИК ПАРТИЯСИ ТОШКЕНТ ОБЛАСТЬ КОМИТЕТИ ВА ХАЛҚ ДЕПУТАТЛАРИ ТОШКЕНТ ОБЛАСТЬ СОВЕТИНИНГ ОРГАНИ

ГАЗЕТА 1928 ЙИЛ 11 ДЕКАБРДАН ЧИҚА БОШЛАГАН • № 93 (9239). • 1988 йил 12 май • пайшанба • Баҳоси 3 тийин.

ДЕМОКРАТИЯЛАШ ОРҚАЛИ — СОЦИАЛИЗМНИНГ ЯНГИ ҚИЁФАСИ САРИ

КПСС МАРКАЗИЙ КОМИТЕТИДА УЧРАШУВ

Илгари хабар берилганидек, 7 май куни КПСС Марказий Комитетида оммавий ахборот воситалари, идеология муассасалари ва ижодий союзлар раҳбарлари билан учрашув бўлди. Қуйида ана шу учрашув тўғрисидаги ҳисобот эълон қилинмоқда.

М. С. Горбачев. Бугунги учрашувни бўлажак XIX партия конференциясига бағишлашни истар эдик. Биз жамият ва партия шу анжуманга кириш ганини қўриб турибмиз. Шу боисдан ҳам йўналишларни белгилаб олишимиз керак.

Матбуот ҳозирнинг ўзидаёқ тегишли рубрикалар очди: аслида партия доирасидагина эмас, балки умумхалқ миқёсида мунозаралар авж олдириб юборилди. Оммавий ахборот воситалари ҳозирнинг ўзидаёқ бо борада бир мунча тажриба тўплади, деб ўйлайман, турли саволлар ҳам пайдо бўлди. Шунинг учун ҳам таклиф киритмоқчиман: сиз, ўртоқлар, ўз фикр-мулоҳазаларингизни айтиб, масалаларни ўрганга қўйсангиз, шундан кейин мен сўзласам. Агар зериқтириб бўлмаса, шу тахлитда ишласак.

Биринчи бўлиб «Советский Союз» журналининг бош редактори **Н. М. Грибачев** сўзга чиқди.

Барча совет кишилари партия конференциясидан ниҳоятда умидвор бўлиб турибдилар, деди у. Аммо, назаримда, ҳозир коммунистлар орасида бир мунча пассивлик сезилиб турибди. Уларнинг бир қисми эшик қайси томонга очилар экан, деб кутишмоқда.

Ҳозир тарих дарёларида сузиш расм бўлиб қолди. Мен ҳам шундай қилмоқчиман. Партия революцияни тайёрлади, партия В. И. Ленин раҳбарлигида революцияни амалга оширди, партия революцияни давом эттириши керак. Партия сафларининг бирлиги бўлмаса ва ҳар бир коммунист ўзининг жиддий масъулиятини ҳис этмаса, бунга эришиб бўлмайди, азиз ўртоқлар, бунга сира эришиб бўлмайди. В. И. Ленин партиянинг бирлиги тўғрисидаги масалани бир неча бор ўртага қўйган эди. Партия конференциясида ҳам бу масала бирон-бир тарзда муқаррар ўртага қўйилади, деб ўйлайман.

Энди мен ўзимиз вакиллари бўлган матбуот ҳақида бир-икки оғиз гапирмоқчи эдим. Матбуотнинг роли, жумладан, партия конференциясини тайёрлашдаги роли жуда каттадир. Журналистика соҳамизда камкўстлик йўқми, ҳозир шуни билиш, айниқса, муҳимдир. Биз ҳамиша ҳам ишга масъулият билан ёндашяпмизми?

Нотиқ шу фикрни давом эттириб, тарихий фактларни принципиаллик, ҳалоллик, партиявий позициялардан туриб кўриб чиқиш зарурлиги тўғрисида, мазкур фактларни жўналаштиришга, ниҳоятда ўткир муаммоларга асоссиз ёндашувларга йўл қўймаслик ҳақида гапирди. Бундай ёндашувлар эса ҳозирча журналистикамизда тез-тез учраб турибди.

Бутун журналистикамиз ниҳоятда ҳаққўй бўлиши, аниқ, текширилган фактларга таяниши ниҳоятда муҳимдир, деб таъкидлади нотиқ. Шундай ҳам бўладики, баъзан кичикроқ фактга менсимай қаралади, бу ҳол иккинчи бор такрорланади, борабора эса қайта қуриш тўғрисидаги материалларга ишонч сусаяди.

Шахсан мен, бу ўринда ҳеч қандай маъмурий чораларга хожат йўқ, деб ҳисоблайман. Одамлар хотиржам ишлайверсин. Бошқа нарса муҳимроқдир. Биринчидан, журналистикадаги тарбиявий иш муҳимроқдир. Бу ишни чуқурлаштириш, кучайтириш лозим бўлади. Иккинчидан, ҳар бир мақолага партиявий позициялардан туриб баҳо бериш, ҳамиша партия сафларининг бирлиги ва ўйлаш, ўзини-ўзи қаттиқроқ тергаб туриш лозим. Ана ўшанда ишдаги нуқсонлар камроқ бўлади.

Бўлажак партия конференциясида биз қайта қуриш деб атаётган ишимизнинг натижалари ҳақида, албатта, гапирилади, деди «Наш современник» журналининг бош редактори **С. В. Викулов.** Барча оммавий ахборот воситаларига ўқувчилардан келаётган хатлар ҳозир шундан далолат бериб турибдики, халқ ана шу саволга жавоб қидирмоқда ва қайта қуришнинг натижаларини аниқравшан ҳис этишини истайди.

Мазкур натижаларга жўнгина, фақат турмуш нуқтаи назаридан баҳо бериш мумкин эмас. Инсон қалби, инсон омили тўғрисида, яъни бош масала ҳақида бир лаҳза ҳам унутиб бўлмайди.

Назаримда, қайта қуришнинг биринчи ва энг асосий натижаси шундаки, биз ҳаммамиз, бутун халқ илгаридагига нисбатан бошқача бўлиб қолдик, деди сўзини давом эттириб нотиқ. Одамлар баралла, талабчанлик билан, баъзан қаҳр-ғазаб билан қайта қуришга ҳалал бераётган нарсалар ҳақида гапирмоқдалар. Одамлар шахсий манфаатлар позициясидан туриб эмас, балки давлат нуқтаи назаридан, Ватан манфаатлари позициясидан туриб гапираётганликлари, айниқса, муҳимдир. Азалдан «Дунёни сув босса, тўпиғига чиқмайдиган кишилар» ҳам бугунги кунда қайта қуриш руҳида фикр юрита бошладилар.

Бу журналхонларнинг хатларидан ҳам кўриниб турибди. Одамлар бу мактубларда бизнинг газета ва журналларимиз саҳифаларида ўқиётганларига баъзан мос тушмайдиган ўз фикр-мулоҳазаларини ҳам данғал баён этмоқдалар. Хатларда теран ҳулосалар ва ғоят амалий таклифлар ҳам бор. Умуман бу хатлар халқ донолигининг, тажрибасининг хазинасидир, деган бўлур эдим. Бу хатларда халқнинг қалби акс этган. Афсуски, ана шу мактубларни биз тўла назардан ўтказишга, ўрганиб чиқишга улгура олмаяпмиз. Аслини олганда, бу умумхалқ фикрини билишдир. Одамлар саволларига ўзлари жавоб бермоқдалар, кўнгилларини очиб гапирмоқдалар ва бу овозга қулоқ солиш зарур. Таассуфки, кўпгина редакцияларнинг хатлар бўлимлари келаётган мактубларни ўқиб-ўрганиб чиқишга қодир эмас, айрим адабий-бадиий журналларда эса бундай бўлимларнинг ўзи йўқ. Масалан, бизда ҳам шундай. Афсуски, штатларимиз ана шундай тузилган.

Маълумки, Ғарбда жамоатчилик фикрини ўрганадиган катта-катта институтлар бор. Мамлакатда содир бўладиган воқеалар хусусида халқнинг фикрини мутлақо аниқ билиш лозим бўлиб турган ҳозирги вақтда, ўртоқлар, нега энди биз халқ фикрини чуқурроқ ўрганиш, тегишли муассасалар ташкил этиш тўғрисида ўйламаслигимиз керак.

Шундан кейин нотиқ қайта қуришда партиянинг роли тўғрисида батафсил тўхталди, бюрократияга қарши қатъий кураш олиб бориш зарурлиги ҳақида гапирди. Бутун халқ натижаларни кутиб турган ана шу курашда оммавий ахборот воситаларининг роли салмоқлидир.

Айни вақтда матбуотда коммунист олдига қаттиқроқ талаблар қўйиш, партия сафларини бу юксак унвонга доғ туширган кимсалардан тозалаш тўғрисидаги масалани қўйиш керак. Партия конференциясида ана шу мулоҳазани муҳокама қилиш лозим, деб ўйлайман. Партия «оз бўлсин-у, соз бўлсин» принципи асосида қурилиши керак. Партия обрў-эътиборини ошириш резервларидан бири мана шунда, деб ўйлайман.

Нотиқ жамиятда тобора авж олаётган ўзгаришларда зиёлилар, халқ оммасининг роли ҳақида гапирар экан, биз инсон омили соҳасида қайта қуриш деб атаётган жами ишдан кўзда тутилаётган мақсад бепарволикка батамом барҳам беришдан, халқни илҳомлантиришдан иборатдир, деб таъкидлади. Биз ўтмишдаги хатоларни мардона тан оляпмиз. Халқ ана шу мардоналикка анчадан бери интиқ эди, халқ жон-дили билан қайта қуриш тарафдоридир.

Эндиликда қадди-бастни тиклаб, бошни баланд кўтариб, енг шимариб ишга киришиш муҳимдир. Оммавий ахборот воситалари ҳозир одамларда Ватанимиз билан фахрланиш туйғуларини, қайта қуришнинг ғалаба қилишига ишончни уйғотишдек асосий юмушни адо этишлари керак.

Ҳозир биз бошимиздан кечираётган палла — ниҳоятда жиддий давр, бурилиш давридир, деди ўз нутқида «Новий мир» журналининг бош редактори **С. П. Залигин.** Ҳамма нарса яхши, муваффақият таъминланган, деб айта олмаймиз. Ҳа, муваффақият таъминланмаган, деб ўйлайман. Муваффақиятни таъминлаш учун ниҳоятда жиддий тадбирлар кўриш талаб этилади. Биз омма деб атаётган зиёлилар, ишчилар синфи, деҳқонлар қайта қуришни завқ-шавқ билан кутиб оляптилар, деб ўйлаш керак эмас. Кўпинча бизнинг назаримиздан четда қолаётган ижтимоий ҳаётни менсимаслик мумкин эмас. Гап шундаки, биз ижтимоий фикрга қулоқ солиш ва уни дастур қилиб олишга ўқувимиз етарли эмас. Нималар бўлаётганига эътибор беришлик. Ахир, бизда қанчаданқанча намойишлар, пикетлар бўлмоқда, янги қурилишлар, ўрмонларнинг кесилиб кетаётгани хусусида қанчадан-қанча шикоятлар тушмоқда. Бу ўринда гап фақат дарахтлар, фақат ўрмон ҳақида бораётгани йўқ. Агар биз ҳозир табиатни сақлаб қолишни талаб этаётган одамларга пешвоз чиқмасак, улар билан тил топиша олмай қоламиз. Улар бизга ишонмай қўйишади.

Партия раҳбарияти билан жамоатчилик ўртасида аниқ-равшан алоқа бор. Аммо ўрта бўғин ишга киришиши билан ноиттифоқлик бошланади, ўша алоқалар йўқолади. Яна экология масалаларига қайтмай бўладими! Ҳозир ҳар бир одам яна 5—6 йилдан кейин ҳеч қандай истиқбол бўлмаслигини сезиб турибди. Шундан кейин қайта қуриш ҳақида гапирамизми, бошқа нарсадан гаплашамизми, ресурслар камая бораверади. Одамлар ҳам буни тушуниб туришибди.

Шундан кейин нотиқ кадрларни тўғри танлашнинг муҳимлигини таъкидлади. Икки-уч кишини ишдан олишганидан кейин тартиб бўлади, деб ўйлаш мумкин эмас. Ана шу одамлар бирон-бир жойда ишлашган. Ахир улар якка яшаши мумкин эмас-ку. Демак, ким-ким билан алоқа боғлаганлигини, ана шу алоқалар бугунги кунда ипи узиб ташландими ёки йўқми, билиб олиш керак.

М. С. Горбачев. Ҳа, кадрлар ҳақида гаплашайлик. Бу мавзу жўн мавзу эмас. Бизда министрларнинг 66 проценти, область партия комитетлари биринчи секретарлари ва область ижроия комитетлари раисларининг 61 проценти, шаҳар ва район партия комитетлари биринчи секретарларининг 63 проценти янгиланди. Ҳа, шундай ўзгаришлар бўлди. Уларнинг кўпчилиги яхши ишламоқда, замонни тўғри тушуниб, зиммаларига каттароқ юмушларни олишганини кўрсатишмоқда, янги ўзгаришларга ҳамқадам бўлишмоқда, одамларнинг талабларини бажаришмоқда. Бундайлар кўп. Қонун йўли билан жазо бериладиган қилмиши бўлмаган кишилар ҳам бор. Лекин уларга ўтмиш давр муҳрини босган.

Ҳозир янги одамлар, кўпинча кутилмаган одамлар кўтарилмоқда. Халқ буни сезиб турибди ва уларни қўллаб-қувватламоқда. Шу боисдан ҳам биз ҳаммамиз демократияга, демократик жараёнга содиқликка қасамёд қилишимиз керак. Ҳамиша ишлаб турадиган дастурлар зарур, бу дастурлар ёрдамида жамоатчилик ҳамма поғоналардаги раҳбарлик лавозимларига истеъдодли, ғайрат-шижоатли, ҳақиқатан ҳам қобилиятли одамларни кўтариши керак. Бу юқоридан буйруқ билан тайинлашларга нисбатан яхшироқ ва ишончлироқдир. Демократия деганимиз — мана шу.

Демократияда ҳам нуқсонлар бўлади, бўлиши мумкин, ўртоқлар. Аммо мен бирон-бир киши бизга яна ҳам тўғрироқ ёндашувни таклиф этиши мумкин, деб ўйламайман. Шунинг учун ҳам бу жараён авж олиб бораверади. Ҳаёт-ҳаётда, ҳар ким ўз қаричи билан ўлчайди. Масалан, менга яқинда бир яхши одам хат ёзиб юборибди. Хатда қуйидаги сатрлар бор: мен сизни ёқлайман. Михаил Сергеевич, Сиз яқинда нутқ сўзлаганингизда асабийлашиброқ гапиранлигингизга эътибор бердим. Сизга шуни айтишим керакки, оддий хизматчилар асабийлашиши мумкин, лекин бу раҳбарга ярашмайди.

Халқ гапиряпти, бу яхши, ўртоқлар, бу ошкоралик доирасида бўлмоқда. Нохуш ўтмиш даврда бўлганидек, танқид учун кишидан ўч олишга уриниш раҳбарнинг обрўсини ниҳоятда туширади.

Биз ленинчасига яшашимиз керак. У принципиал негизда одамларни бирлаштириш, жипслаштириш, уюштириш учун бутун эҳтиросини, сиҳат-саломатлигини бахш этган эди! Биз ҳам қайта қуришга бутун кучғайратимизни сарфлаб, ҳаракат қилишимиз керак.

С. П. Залигин. Биз ҳам бу ерга ўз-ташвишларимиз билан келдик.

Назаримда, жамоатчиликнинг ролини қучайтиришимиз керак. Айтайлик, КПСС Марказий Комитетида ёки СССР Министрлар Советида бирон-бир министрликнинг ҳисоботи тингланяпти. Шундан илгарироқ ана шу мутахассисликка яқинроқ кишилардан бирон-бир жамоатчилик кенгаши тузсак қандай бўларкин? Бу одамлар мажлисга келиб, ҳисоботи тингланаётган одамларга саволлар беришсин.

Биз турли жамиятлар тузавердик, уларда яна бюрократик аппаратлар пайдо бўлиб, ёзишмалар бошланиб кетди, яна биз ўйлаган нарса чиқмади.

М. С. Горбачев. Афсуски, ана шу жамоатчилик ташкилотларига ҳам қайта қуришдан илгариги даврга хос бўлган эскича ва бир қолипда фикрловчи кишилар келишмоқда. Улар, аввало, ҳукумат телефон аппарати ўрнатиш, яхши бинога, машина ва бошқа нарсаларга эга бўлишни, жойларда ҳам ходимлар бўлишини, уларга кўрсатма беришни ўйламоқдалар. Жамоатчилик ташкилотларининг фаолияти кўпинча шундангина иборат бўлиб қолмоқда. Иш шу даражага бориб етмоқдаки, ўз шанига бирон-бир танқидий мулоҳаза айтиладиган бўлса, буни улар ана шу жамоатчилик ташкилотига кирган кишиларга ҳурматсизлик деб баҳоламоқдалар.

Бу жуда кенг тарқалган ҳодисадир. Кўплар худбинлик ва таъмагирлик билан ўз манфаатларини ўйлайдилар, аммо халқ тўғрисидаги, социализм тўғрисидаги ғамхўрликдек эзгу гапларни айтиб, ўзларининг ана шу салбий хусусиятларини яширишни истайдилар.

Мен шахсан эзгуликка астойдил интилаётган, халқ ташвиши, ҳаёт ташвиши билан яшаётган кишига нисбатан ҳамиша сидқидилдан муносабат билдириш тарафдориман. Бундай одам ҳатто янглишиши, хато қилиши мумкин, аммо мен уни тушуниш ва унга ёрдам бериш мумкин, деб ҳисоблайман.

С. П. Залигин. Икки-учта жамиятнинг ҳисоботини ҳам эшитиш лозимдир? Жамиятларни-ку тузиб қўйдик, орадан бир йил ҳам ўтиб кетди. Энди ишига назар солиш керак...

М. С. Горбачев. Икки-учта журналнинг ҳисоботини эшитиш ҳам зарур бўлар.

С. П. Залигин. Марҳамат. Журнал ҳамманинг кўз ўнгида, мана журнал босилиб чиққан.

«Правда» газетасининг бош редактори **В. Г. Афанасьев** сўз олади. Ҳозир журналистлар, ёзувчилар, оммавий ахборот ва пропаганда воситалари ходимлари даврасида ҳам зимдан, ҳам ошкора баҳс бўлмоқда. Хўш, нима муҳимроқ: ўтмишни ва бугунги кунни ҳадеб танқид қилаверишми? Ёки бирон-бир ижобий таклифлар, ҳозир олдимизда турган ҳаётий муаммоларни ҳал этишнинг формалари, методлари ва воситаларини ишлаб чиқишми? Фикримизча, танқиднинг, шу жумладан, тарихимизни танқид қилишнинг нақадар муҳимлигига қарамай, ҳар қалай, ҳозир энг муҳими бунёдкорлик ишидир. Агар биз тарих муаммоларига мурожаат этар эканмиз, аввало, турли эсдаликларга, уйдирмаларга эмас, балки фактларга таянишимиз керак. деб ўйлайман. Турлича хотиралар, уйдирмаларга таянадиган бўлсак, биз жамоатчилик фикрини чалғитамиз, тарихнинг ўзини ҳам чалғитамиз, ёшларимизнинг фикрини чалкаштириб қўямиз.

Бўлажак партия конференциясида кўриб чиқилиши лозим бўлган масалаларга тўхталиб, нотиқ, аввало, партиянинг раҳбарлик роли ҳақида яна бир карра аниқ-равшан ва қатъий гапириш лозимлигини таъкидлади. Бунинг боиси нимада? Бу ҳозир шунинг учун зарурки, демократиянинг жуда яхши байроғи ва шиорлари остида баъзан партияни халққа, бошқа қандайдир ташкилотларга сингдириб юборишга бевосита уринишлар бўлиб турибди.

Яна бир муҳим масала бор — бу партия органларининг структурасига тааллуқлидир. Ана шу масала хусусида «Правда» газетасига таклифлар билдирилган кўплаб хатлар келмоқда. Айтайлик, тармоқ бўлимларини тугатиш, уларга барҳам бериш, партия органлари жойлашишининг ўзини кўриб чиқиш таклиф этилмоқда.

Контрол ҳақидаги масала ҳам ғоят мураккаб масаладир. Газетхонларимиз ва айрим олимлар партиядаги Марказий контрол комиссиясини тиклаш, уни қайтадан тузишни таклиф этмоқдалар. Бунинг устига мантиқ ҳам ажабтовр: бизда оппозициядаги партиялар йўқ, аммо биз социалистик плюрализм ҳақида гапирмоқдамиз, Марказий контрол комиссияси ҳам партия ичида бўлади, демак, биз социалистик плюрализмга эга бўламиз, бироқ аниқ-пухта, қаттиқ контрол ўрнатилади.

Мамлакатимизда экономика, қишлоқ хўжалик маҳсулоти, халқ истеъмоли товарлари масалалари энг мураккаб масалалардир. Биз туб иқтисодий ислоҳотни қабул қилдик. Аммо ислоҳот кўнгилдагидек амалга оширилмаётганлигини рўй-рост айтайлик. Биринчидан, ислоҳот шунинг учун кўнгилдагидек амалга оширилмаяптики, ҳали маъмурий-буйруқбозлик аппарати жуда катта. Бу аппарат қоғоздан бошқа ҳеч нарса бераётгани йўқ. Ҳамма ёзаверади, буйруқ, кўрсатма бераверади, текширувлар ва комиссиялар кўп. Бу ўринда биз бошқарув аппаратимизни қайта тузишга қатъият билан киришишимиз зарурлиги аён бўлиб турибди.

Марказда биз министрлик қисқартирилганлигини, айни вақтда бирон-бир институт тузилганлигини кўриб турибмиз. Илгари министрликда ишлаган амалдорлар бошқа аппаратга ўтмоқдалар. Мен катта бир инженер идорадан станок ёнига, заводга, фабрикага ўтганлиги ҳақидаги бирон-бир мисолни эшитганим йўқ. Одамларнинг психологиясини ўзгартириш лозим. Бу мураккаб ва мушкул ишдир, аммо бусиз биз узоққа боролмаймиз, аппаратни қисқартириш ҳам ҳеч нарса бермайди. Биз «Правда»да бу ҳақда ёзган эдик, яна ёзмоқчимиз.

(Давоми иккинчи бетда).

Бутуниттифоқ XIX партия конференцияси делегатлигига номзодлар

ҲАММА ҚУВВАТЛАДИ

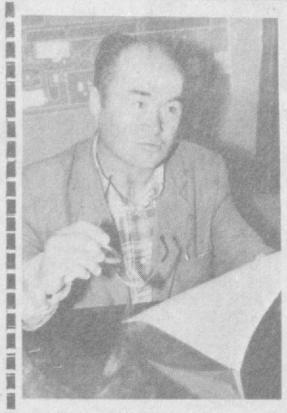

ЙИҒИЛИШДА делегатликка номзод қилиб Аҳмаджон Комилжоновнинг номи кўрсатилганда ҳеч ким ажабланмади. Чунки XIX партия конференцияси делегатлигига номзод кўрсатишга бағишланган йиғилиш энди ўтказилаётган бўлса-да, бу масала хўжалик партия комитетининг март ойида бўлиб ўтган мажлисида, коммунистларнинг умумий йиғилишида муҳокама қилиниб, ўшандаёқ ҳамма якдиллик билан Аҳмаджон Комилжонов номзодини маъқуллаган эди.

— Мен Аҳмаджонни жуда яхши биламан, — дейди хўжалик бош агрономи Евгений Афанасьевич Куприн, — У ўзига ҳам, бошқаларга ҳам жуда талабчан. Хўжалик партия комитетининг аъзоси сифатида А. Комилжоновга цех партия ташкилотларига раҳбарлик қилиш вазифаси топширилган. У бу вазифани ҳам сидқидилдан бажариб келаяпти. Цех партия мажлисларини тайёрлашда, қабул қилинган қарорларнинг ижросини назорат қилишда активдан қатнашади. Фақат совхоздагина эмас, ўзи яшайдиган маҳалласида ҳам ҳамма унга маслаҳат сўраб келади.

Йиғилишда сўзга чиққан бригада бошлиғи Ҳайдар Мавлонов, директор ўринбосари Павел Петрович Русаков, совхоз директори Григорий Павлович Гриценко ва бошқалар ҳам А. Комилжоновнинг фаолиятига муносиб баҳо бердилар. Унинг бошқаларга ибрат бўладиган ҳислатлари ҳақида гапирдилар.

Дарҳақиқат, А. Комилжоновнинг номзоди кўрсатилиши бежиз эмас. Меҳнат фаолиятини Чимкент областининг Сарағач районидаги механизациялаш билим юрти ўқув хўжалигида деҳқончиликдан бошлаган Аҳмаджон ерга меҳр қўйди. Ишлаб чиқаришдан ажралмаган ҳолда қишлоқ хўжалиги институтининг агрономия факультетини битирди. 1965 йилдан бошлаб Оҳангарон районидаги «Ғаллақудуқ» совхозида аввал оддий ишчи, бригадир, бош агроном вазифаларида ишлади. У қаерда иш юритмасин астойдил ҳаракат қилди. Негадир у кўпроқ ўзи ер билан тиллашиб меҳнат қилишни хоҳлар эди. Шунинг учун бўлса керак, бош агроном бўлиб ишлашни хоҳламаётганлигини дангал айтди, ҳатто ўз номзоди қишлоқ Совети раислигига кўрсатилганида ҳам оёқ тираб туриб олди. Аммо у бу қайсарлигини боғбонликка юборишганда қилмади. Комплексни қўкаламзорлаштириш учун боғбонликдан хабари бўлган кищи керак эди. А. Комилжонов тайинланди. Орадан кўп ўтмай А. Комилжоновнинг ташаббуси, ғайрати туфайли бино атрофи дов-дарахтларга, боғларга бурканди.

Чорвачилик озуқадан бошланади, деган гап бор. Мустаҳкам озуқа базасини яратмай туриб мўл-кўл маҳсулот етиштириш ҳақида ўйламаса ҳам бўлади. «Ғаллақудуқ» совхози чорвадорлари йилдан-йилга бу соҳада муваффақиятларга эришишаётган экан, бунда А. Комилжонов бошлиқ озуқачилик бригадаси аъзоларининг ҳам салмоқли ҳиссаси бор. Бригада коллективи ўтган йили ҳар гектар ердан 120 центнер ўрнига салкам 170 центнер беда пичани, 300 центнер ўрнига 363 центнер маккажўхори силоси тайёрладилар.

Бу йил Аҳмаджон Комилжоновга янада масъулиятли вазифа топширилган. Совхозда учта далачилик бригадаси бирлаштирилди. Ҳозир унинг бригадасида 389 гектар ер бор. Шундан 100 гектарига оби-тобида экилган маккажўхори яхши ривожланмоқда. Ҳадемай, бедазорларда ҳам дастлабки ўримга киришилади.

— Озуқа экинлари ҳосилдорлигини ошириб бораётганлигимизнинг асосий сабаби алмашлаб экишга қатъий амал қилишдир, — дейди бригада бошлиғи. — Кўпчилик озуқа экинини ҳам алмашлаб экадими, дейди. Ахир беда, маккажўхори, бошқа экинлар ҳам бир ерга экиларверса, ҳосили пасаяди, шундай бўлгач, уларга ҳам ўтай кўз билан қарамасдан парваришини кучайтириш керак. Биз маккажўхорини дастлабки сувдан бошлаб шарбат усулида суғорамиз.

Бригада аъзоларининг беда, ғалла, ошқовоқ, полиз экинлари ва картошкадан мўл ҳосил етиштиришда ҳам ўз тажрибалари бор. Коллективнинг Сайдулла Қурбонов, Сайлов Аролов бошчилик қилаётган звеноларининг деҳқонлари бу борада барчага ибрат бўлишмоқда.

Меҳнат Қизил Байроқ, Ҳурмат Белгиси орденларининг нишондори, бир неча бор социалистик мусобақа ғолиби А. Комилжонов дала ишлари билан биргаликда партия топшириқларини бажаришга ҳам имкон топмоқда. Совхоз партия комитетининг аъзоси, район партия комитети аъзолигига кандидат сифатида коммунистлар ва ёшлар ўртасида катта ташкилотчилик ишларини олиб бормоқда. Дўстлик қишлоқ Советининг депутати сифатида халқ фаровонлигини ошириша, социал масалаларни ҳал қилишга бошқош бўлаяпти.

Аҳмаджон Комилжоновнинг бу фазилатларини ҳамкасблари, ҳамқишлоқлари яхши билишади. Шунинг учун ҳам унинг Москвага — Бутуниттифоқ XIX партия конференциясига делегат бўлиб боришига, ўз вакиллари бўлиб қатнашишига бажонидил розилик билдиришди.

И. НЕЪМАТИЛЛАЕВ.

СУРАТДА: А. Комилжонов.

Ш. Наврўзов фотоси.

Конференциягача яна 7 тонна

ЯНГИЙЎЛ. **Калинин** номли колхозда ўтган йиллар мобайнида давлатга гўшт ва сут маҳсулотлари сотиш план топшириқлари бажарилмай қоларди. Кейинги пайтда эса хўжаликда жамоат чорваси маҳсулдорлигини ошириш борасида бирмунча ишлар қилинди. Асосийси, чорва қишлови учун етарли ем-хашак жамғарилмоқда. Шунинг учун ҳам ўтган қишлов беталафот ва бечиқим ўтказилди. Қорамолларнинг маҳсулдорлиги пасаймади.

Куни-кеча биз хўжалик бўрдоқибоқарларидан йиллик гўшт топшириш планини бажарганликлари ҳақида хушхабар олдик. Тайёрлов пунктлари чорвадорлардан 43 тонна гўшт қабул қилиб олди.

Колхоз бўрдоқибоқарлари гўштга топширган ҳар бош қорамолнинг тирик вазни 475 килограммдан тош босди. Хўжаликда қўлга киритилган бу муваффақиятнинг бош омили чорвадорлар ўртасида социалистик мусобақанинг яхши йўлга қўйилганлигида албатта.

Бутуниттифоқ XIX партия конференцияси очиладиган кунга қадар колхоз чорвадорлари яна 7 тонна гўшт топширишга аҳд қилишди.

(ЎЗ МУХБИРИМИЗДАН).

ПИЛЛАЧИЛАР МАВСУМНИ БОШЛАДИЛАР

Тошкент областидаги «Маданият» колхозида бу йилги қурт боқиш мавсуми эксперименталь мавсумга айланди. Бу ерда енгиллаштирилган янги пиллахоналар ишга туширилди. Ўтган йиллардагидан фарқли равишда пилла қурти дастлабки уч ёшгача бу ерда марказлаштирилган тарзда боқилади, шундан кейингина колхозчиларнинг хонадонларига берилади. Мутахассисларнинг фикрича, бу пилланинг юқори сифатли бўлишини таъминлаш имконини беради.

Бу йил республика пиллачилари давлатга 31 минг тонна қимматли тўқимачилик хом ашёсини беришга аҳд қилдилар. Бу ўтган йилдагидан минг тонна камдир.

— Пилла миқдорини камайтириш эвазига уларнинг сифатини анча оширишни мўлжаллаяпмиз. Бунга илгари ялпи план кетидан қувиб, кам эътибор берилар эди, — дейди республика давлат аг-

* * *

ОҚҚЎРҒОН районидаги «Оққўрғон» совхози пиллакорлари Бутуниттифоқ XIX партия конференцияси шарафига 1988 йилда 220 қути ипак қурти парвариш қилиб, 11 минг килограмм пилла топшириш мажбуриятини олганлар.

Айни кунларда хўжаликда ипак қурти боқиш мавсуми қизиб кетди. Ишга олдиндан киришилганлиги, хонадонлар ўз вақтида зарур асбоб-анжомлар, барг билан таъминланаётганлиги туфайли ипак қуртлари яхши ривожланмоқда.

Д. КАМОЛОВ.

✦ ЧИРЧИҚ трансформатор заводи коллективи ленинградликларнинг «Интенсивлаштириш-90» программасини республикада биринчилардан бўлиб қувватлаб чиқишган эди. Янгичасига ишлаш сезиларли натижалар бера бошлади. Трансформаторчиларнинг ташаббускорлиги ортди. Буюртмачилар билан тузилган шартнома мажбуриятлари ҳам белгиланган муддатларда бажарила бошланди. СУРАТДА: корхонанинг илғор йиғувчи-слесарларидан К. Марачан [чапда] ва В. Сўқмоновлар навбатдаги трансформаторни монтаж қилишмоқда.

Б. Юсупов, В. Миленкий фотоси. (ЎзТАГ).

ДЕМОКРАТИЯЛАШ ОРҚАЛИ — СОЦИАЛИЗМНИНГ ЯНГИ ҚИЁФАСИ САРИ

(Давоми. Боши биринчи бетда).

Танқид ҳақида бир-икки оғиз гапириб ўтмоқчиман. Аҳвол яна ёмонлашди. Бир пайтлар танқид кор қилар эди, танқидга жавоб беришарди. Ҳозир яна танқидий мулоҳазаларга жавоб беришга чап бермоқдалар. Бир марта, икки марта, уч марта ёзамиз. Лекин жавоб беришмайди.

Нуқсонлар, хатоларга ҳали ҳам йўл қўймоқдамиз, албатта, баъзан танқид ўқи нишонга тегмаяпти ва номуносиб одамни ҳимоя қилмоқдамиз. Биз буларнинг ҳаммасини тан оламиз. Ложи борича бунга қарши жиддийлик билан курашмоқдамиз.

«Октябрь» журналининг бош редактори **А. А. Ананьев** ўз нутқини мамлакат тарихи, революция тарихини ўрганиш проблемаларига бағишлади. Нотиқ конкрет мисоллар айтиб, бундай ўрганиш кўпинча ёмон, ё юзаки бўлаётганлигини таъкидлади. Бундай фактлар эса ачнагина.

М. С. Горбачев. Октябрнинг 70 йиллиги тўғрисидаги доклади ёзаётганимда менга мамлакат ҳаётининг энг муҳим босқичлари тўғрисидаги ҳужжатли фильмлар рўйхатини тузиб беришган эди. Бизда жуда катта кинохроника хазинаси бор, бу хазинанинг ўзи шарҳларсиз ҳам кучли таргибот материалидир. Бу материалдан яхшироқ фойдаланиш, у билан халқни кенгроқ таништириш керак...

А. А. Ананьев. Тарихий ўтмишни муқояса қилиб, одамларда она Ер, мамлакат хўжайини туйғусини тарбиялашимиз керак. Ҳолбуки, ҳозир ер ҳақидаги Қонун ҳам йўқ. Экология соҳасида бўлганидек, ана шундай Қонун чиқарилиши керак. Баъзан шундай бўлмоқдаки, бульдозер унумдор тупроқни ер қаърига кўмиб ташламоқда, лойни эса юзага чиқариб қўймоқда. Бунга ким жавоб беради?

Нотиқ махсус комиссия тузиб, қишлоқ хўжалиги тўғрисидаги масалани унинг барча жиҳатларини қамраб олган тарзда тўбдан кўриб чиқиш лозимлиги тўғрисидаги таклифни айтди. Соҳибкор, меҳнаткаш инсон ерга туп қўйиб, палак ёзиши учун болалари, неваралари унинг ишини давом эттириши учун ҳамма шароитларни яратиш керак. Деҳқон кўчманчи бўлмаслиги лозим. Ижара пудратини шу нуқтаи назардан тарғиб этиш зарур.

Бизда эса пудратчилар ерни фақат бир мавсумга олмоқдалар ва ердан ложи борича кўпроқ наф кўриб, унинг «тинка-мадори»ни қуритиб қўймоқдалар. Келгуси йили пудратчилар ана шу ерни олишадими, ёки бошқасиними — номаълум. Бу фавқулодда муҳим, балки ниҳоятда муҳим масаладир...

М. С. Горбачев. Фикрингизга қўшиламан. Сиёсий бюронинг яқинда бўлган мажлисида шу ҳақда гаплашдик. Баъзи нарсаларни охиригача пухта ўйлаб кўрмаганга ўхшаймиз, менда ҳам шундай таассурот пайдо бўлди. Деҳқон ернинг соҳиби сифатида, мустақил одам сифатида ўзининг барча имкониятларини ҳис этиб амалга оширишига, иш билан чинакамига шуғулланишига ҳар қалай имконият бермаяптилар чоғи. Агар колхозларда ижара пудрати ғоясини тўғри, тўла-тўкис амалга оширсак, жуда катта наф кўриш мумкин. Ҳар бир ижарачига тўла-тўкис меҳнат қилиши учун, шу жумладан, техникадан унумли фойдаланиши учун барча имкониятларни яратиш керак. Ижара ҳақидаги шартнома бунга кафолот бўлиши лозим.

Деҳқон ўз елкасида «зилзамбил»дек юкни ҳар қалай кўтариб турибди. Биз ҳали унга тўла-тўкис ишонаётганимиз йўқ. Чакки қилаяпмиз. Одамлар вазиятга ақлидрок билан баҳо беришга қодирдирлар. Менга бир воқеани айтиб беришган эди, Ульянов областидаги колхозлардан бири тўла-тўкис пудрат усулига ўтган экан, колхозчилар ўн нафар мутахассиси биронта ҳам бригадага олишмабди, улардан воз кечишибди. Улар бу одамларнинг ишёқмас эканлигини билишади-да. **(Залда жонланиш).**

Шуни рўй-рост ёзиб қўйиш керак: агар одам ерни ижарага олиб, ижара шартномасига кўра ишламоқчи экан, унга рад жавоби беришга ҳеч кимнинг ҳаққи йўқ. Ҳозир эса рад жавоби бермоқдалар. Ижарачига катта имконият бериш керак!

Овоз. Москва областининг Красногорск районида ҳозир 1000 та хонадон оилавий пудрат асосида ишламоқда...

М. С. Горбачев. Колхоз ва совхоз яқинида шаҳарча бўлса, шаҳарликларга ҳам рад жавоби бермаслик керак, улар деҳқончилик қилишмоқчи экан, сабзавот, мева етиштиришаверсин, хўжалик юритишаверсин.

Мамлакатда социализм, хўжалик юритишнинг социалистик системаси қарор топган. Аммо шахсий ва ижтимоий манфаатларни қай тарика қўшиб олиб бориш керак, ҳозир муносабатлар характери қандай бўлиши керак — айни шу масалаларни ҳал этиш лозим. Биз тўғри йўлдан бораётганимиз кўриниб турибди. Инсон ер соҳиби бўлиши керак. Ҳар ким ўз йўриғи билан зўғум қилиб, ҳукмини ўтказавериши деҳқоннинг меъдасига тегди. Псков областидаги бир механизатор ерни ижарага олибди. Уй қурибди, трактор ва комбайнни тузатибди. Нега бундай қилганини суриштиришганда, оғзига кучи етмаган ҳар бир одам тепамга келиб, буйруқ бераверишги жонимга тегди, деган экан. Шундай одамлар келишганида ишни тўхтатишим, ҳисоб беришим, ишим ҳақида батафсил гапириб беришим керак, келган ўша одам яна такаббурлик ҳам қилади. Жонга тегди. Мени ахмоқ деб ўйлашади чоғи, менимча атрофимда бунақалар кўп (**кулги**). Мен ўша механизаторни қўллаб-қувватлайман. Одамларга кенг қўламда шарт-шароит яратиб, уларга деҳқончилик қилиш ва хўжалик юритиш имкониятини бериш лозим.

Овоз. Имконият яратиб бериш учун ходимни ҳимоя қиладиган Қонун керак...

М. С. Горбачев. Қонун керак. Деҳқонни, қишлоқдаги одамни иш билан таъминлаш даркор. Ву иш Қонун муҳофазасида бўлмоғи лозим. Саноатда ҳам, қурилишда ҳам шундай бўлиши керак.

«Известия» газетасининг бош редактори **И. Д. Лаптев** бундай деди: Биз журналистлар, идеологлар учун, аввало, ўзимизга топширилган ишни қандай бажаётганимиз-ошкоралик сиёсатини қай тарика олдинга силжитаётганлигимиз муҳимдир, ошкораликни қай тарика ривожлантираётганлигимиз, қарор топтираётганлигимиз ва нималарга эришганлигимиз муҳимдир. Ошкоралик сиёсати шу қадар чуқур илдиз отдики, энди орқага қайтиш мумкин эмас, деди нотиқ.

Эндиликда совет халқигина эмас, бутун дунё ҳам ошкоралик сиёсатини қайта қуришимизни жадаллаштиришнинг омили деб билмоқда. Одамлар ўз келажагини ҳам, бутун мамлакат келажагини ҳам ошкоралик сиёсати билан боғламоқдалар. Шу боисдан ҳам ошкораликка ҳар қандай таҳдид халқнинг қаршилигига учрамоқда.

Аммо ошкоралик сиёсатининг ўзида ҳам муаммолар пайдо бўлди. Конференцияга тайёргарлик кўрар эканмиз, бу ҳақда ҳам гапиришимиз керак. Масалан, демократиялаш жараёнининг ўзи, ҳаётнинг ўзи ўртага қўйётган янги муаммолар, янги фактларни ёритиш ва идрок этишга дуруст тайёргарлик кўрмаётганлигимиз аён бўлиб қолди.

М. С. Горбачев. Тўғри, партия ҳам, матбуот ҳам, бутун жамият ҳам етарлича шай эмаслиги сезилиб қолди. Аммо буни изоҳлаш мумкин, чоғи.

И. Д. Лаптев. Бу ўринда ёшлар проблемалари тўғрисида ҳам, тарих тўғрисида ҳам, миллий муносабатлар муаммолари хусусида одамлар ёзаётган ва гапираётган нарсалар ҳақида ҳам айтиб ўтиш мумкин. Бу ҳодисаларнинг кўпини биз кутмаган эдик. Ахир, айниқса марказий газеталарнинг журналистлари, техникадан унумли фойдаланиши учун барча имкониятларни яратиш керак. Ижара ҳақидаги шартнома бунга кафолот бўлиши лозим.

Деҳқон ўз елкасида «зилзамбил»дек юкни ҳар қалай кўтариб турибди. Биз ҳали унга тўла-тўкис ишонаётганимиз йўқ. Чакки қилаяпмиз. Одамлар вазиятга ақлидрок билан баҳо беришга қодирдирлар. Менга бир воқеани айтиб беришган эди, Ульянов областидаги колхозлардан бири тўла-тўкис пудрат усулига ўтган экан, колхозчилар ўн нафар мутахассиси биронта ҳам бригадага олишмабди, улардан воз кечишибди. Улар бу одамларнинг ишёқмас эканлигини билишади-да. **(Залда жонланиш).**

Шуни рўй-рост ёзиб қўйиш керак: агар одам ерни ижарага олиб, ижара шартномасига кўра ишламоқчи экан, унга рад жавоби беришга ҳеч кимнинг ҳаққи йўқ. Ҳозир эса рад жавоби бермоқдалар. Ижарачига катта имконият бериш керак!

Овоз. Москва областининг Красногорск районида ҳозир 1000 та хонадон оилавий пудрат асосида ишламоқда...

М. С. Горбачев. Колхоз ва совхоз яқинида шаҳарча бўлса, шаҳарликларга ҳам рад жавоби бермаслик керак, улар деҳқончилик қилишмоқчи экан, сабзавот, сига таяниб, бир қанча мисоллар келтирар экан, бу қоидани тасдиқлади. Кўпгина воқеалар ва ҳодисалар, деди у, тез, кенг қўламда ва дадиллик билан ёндашувни талаб этади. Бундай вазият содир бўлиб тураверади, чунки демократиялаш ана шундай вазиятни вужудга келтирмоқда.

Ғарб пропагандаси ана шундай ҳодисалардан фойдаланаётганини тушуниб турибмиз. Сўзсиз фойдаланмоқда. Аммо агар биз бу ҳодисалар ҳақида камроқ гапирадиган бўлсак, кечикиброқ гапирадиган бўлсак, улар бундан тобора кўпроқ наф кўришади. Ўзимизнинг хато - камчиликларимизни мафкуравий душманларимизнинг кирдикорлари деб оқлайверишга барҳам бериш пайти келмадимикин? Ҳозирча ана шундай уринишлар кўпинча бўлиб турибди, лекин бу уринишлар камчиликларимизни, жумладан, ошкоралик сиёсатидаги камчиликларни таъкидлаб турибди, холос.

Сўнги уч йил мобайнида кўпгина муҳим қарорлар, янги қонунлар қабул қилинди. Бўлажак партия конференциясида энг муҳим қарорлар қабул қилинади, деб ўйлайман. Ҳозиргача қабул қилинган қарорлар ва қонунлар қандай бажарилаётганлигига назар ташлаш ҳам ортиқча бўлмас эди. Агар биз ҳақиқатга тик қарайдиган бўлсак, шуни тан олишимиз керакки, бундай қарорлар ва қонунлар қабул қилинганидан кейин кўпинча уларнинг анчасини дарҳол тафтиш этиш бошланади.

Бунга ким айбдор? Ким бўларди, амалдорлар, бюрократлар айбдор. Бу ерда шу ҳақда гапиришди. Аммо, менимча ҳар қалай, бунинг сабаби ҳозирги қарорларнинг пала-партишлигидадир.

Бу айниқса экономика соҳасида яққол кўзга ташланмоқда. Ахир, экономика-қайта қуришнинг асосини ташкил этади-ку. Одамлар ишлашни хоҳлайдилар. Ана шу истак қайтадан туғилди. Улар: Ишлашимизга имкон беринг! Сон-саноқсиз, масъулиятсиз хайбаракаллачилардан, тинимсиз қоғозбозлик ва ҳисоботбозликдан, текширишлардан, танбеҳлардан, кенгашлардан ва мувофиқлаштиришлардан халос этинг! — деб баралла айтмоқдалар.

Хўш амалда қандай бўлмоқда? Бюрократни обдон танқид қилиб, пўстагини қоқмоқдамиз, лекин у пинагини ҳам бузаётгани йўқ.

Ҳозир биз конференцияга тайёргарлик кўряпмиз, ҳар хил рубрикалар очдик, турли материалларни эълон қиляпмиз. Назаримда ҳозир қайта қуришимиз учун, бутун мамлакат тақдири учун энг муҳим масала лўнда жумлага, яъни «одамларнинг ишлашига имкон бериш керак», деган жумлага жо бўлган.

Маънавий бузилиш, ҳаддан ташқари тобелик, кейинчалик эса экономиканинг қоронғи томонлари одамларнинг ишлашдан ихлосини қолдирди, деди «Знамя» журналининг бош редактори **Г. Я. Бакланов.** Кўплар ҳозир ҳам ишлашни истамаяптилар, бу нарса уларнинг онгига сингиб кетган. Бюрократ тартибни яхши кўради ва тартиб ўрнатади, ҳаёт эса тартиб эмас, балки табиий воқеликдир. Бу тартибни ким бузмоқда? Тартибни аввало, зиёлилар бузишмоқда. Чунки улар ўз ақл-идроки билан сабабият илдизларигача етиб боришга, ҳаёт қандай кечиши керак ва унинг қонуниятлари қандай эканлигини ҳамиша билиб олишга уринади. Зиёлиларимиз мешчанлашиб кетди, ошкоралик ва қайта қуриш учун курашда ўзини кўрсатмади, дейишяпти. Зиёлилар кўнгилчан, қатъиятсиз эмиш. Наҳотки, зиёлилар қайта қуриш учун курашда ўзини кўрсатмаган бўлса? Наҳотки, бутун матбуотимиз шу йиллар давомида зиёлиларнинг иштирокисиз чиқаётган бўлса?

Зиёлилар фидокорлик кўрсатишди, деб ўйлайман.

Шундан кейин нотиқ ҳамма ерда адолат ва шахсий диёнат тўғрисидаги масалани ниҳоятда ўткир қилиб қўйиш керак, деган фикрни айтди. Шахсий диёнат тўғрисидаги масалани биринчи навбатда ўртага қўйиш керак. Ҳозир «раҳбарлик курсиси»да ўтирган автор асарларининг тиражи Достоевский романларининг тиражидан ошиб кетишидек аҳволга йўл қўйиб бўлмайди.

Бюрократия механизми узоқ йиллар мобайнида таркиб топди. Бюрократия онгни заҳарлади, ҳозир ҳам, бундан буён ҳам ўз-ўзидан урчиб бораверади. Бюрократ одамларнинг пешонаси «тақ» этиб деворга теккани-да, улар қайта қуриш ҳам боши берк кўчага кириб қолди, дейишлари муқаррар. Бу ниҳоятда жиддий ва зарарли ишдир. Қайта қуриш душманлари истеъдодсиз, қобилиятсиз одамларга катта лавозимларни эгаллаш ва ҳаётни «ўз бўйбастига қараб бичиш» имкониятни берган системани ҳимоя қилмоқдалар. Нечоғлик қийинчиликлар бўлмасин, ҳар қандай ғовлар қўйилмасин, биз ягона йўлдан қатъият билан олға бораверишимиз керак. Матбуотимизда қуйидаги рақамлар айтиб ўтилди: биз сўнгги ўн йилликларда унумдор қора тупроқ ерларнинг 25—40 процентидан ажраб қолдик, ер шўрланиши оқибатида алмашлаб экишга батамом имкон бўлмай қолди. Буни Ватанимизнинг бир қисмини тортиб олишларига қиёсласа бўлади.

«Новости» матбуот агентлиги правлениесининг раиси **В. М. Фалин** ўз нутқида бундай деди: Конференция, аслида аллақачон бошланган. XXVII съезд ўз ишини якунлаганидан кейин орадан бир кун ўтгач, аслида конференция бошланди. Назаримда, конференция икки асосий йўналишда бормоқда; апрель Пленумидан кейин орадан ўтган уч йил ичидаги ва КПСС XXVII съездидан кейин орадан ўтган икки ярим йил ичидаги тажрибани умумлаштириш юзасидан ғоявий ва амалий платформа ишлаб чиқилмоқда ҳамда кутиш программасини тузиш йўсинида конференцияга тайёргарлик кўрилмоқда. Партия аъзолари ана шу конференциядан нималарни кутишмоқда, нималардан умидвор бўлишмоқда? Аҳоли бу конференциядан нималарни кутмоқда? Социалистик мамлакатлардаги дўстларимиз нималарни кутишмоқда? Мафкуравий муҳолифларимиз ҳам ана шу конференцияни кутишмоқда.

Ташқи сиёсат соҳасидаги ташаббусимиз ҳаммага маълум. Аммо бизнинг ички ишларимиз бугунги кунда маълум маънода, ҳорижий дунё учун муҳим ташқи сиёсатдир. Шунга қараб, бизнинг ички қайта қуришимизнинг маъқулланган программаси нечоғлик барқарор, нечоғлик изчиллик билан амалга оширилаётганлигига қараб, бизнинг ташқи ишларимизга нечоғлик ишониш мумкинлиги хусусида мулоҳаза юритмоқдалар.

М. С. Горбачев. Қайта қуриш реалликка айланди. Қайта қуриш социализм замиридаги имкониятни рўёбга чиқармоқда ва мамлакатимизни ҳам, яъни халқимизни ҳам, партиямизни ҳам бошқача намоён этмоқда. Умуман, «Душман образи» пучга чиқмоқда.

Совет Иттифоқи билан, унинг ички ва ташқи сиёсати билан пропаганда курашнинг бутун концепцияси шу негизга қурилганку, ахир. Биз барчани ҳамкорликка даъват этадиган ташаббускор ташқи сиёсат негизи сифатида янгича фикрлашни таклиф этдик. Бизга эса зўғум қилишга, ҳукм ўтказишга уринмоқдалар.

В. М. Фалин. Мен В. Г. Афанасьевни қувватламоқчиман, у бундай деди: Сиз бўшлиқни тўлдириш учун пайтдан фойдаланишни иқтаётганингизда обком секретари, республика Марказий Комитети секретари, министр ҳузурига киришга бир уриниб кўринг-а. Бизда яхши журналист учун программани ташкил этишга ҳам журналистнинг ўз ишига қараганда беш-ўн баравар кўпроқ вақт кетади, чунки ҳамма нарса барча мансаб поғоналари бўйича узоқ вақт келишиб олинади. Вақтнинг кетишини конкрет натижа билан таққослаб бўлмайди. Арзимаган бир масалани ҳал этиш ҳатто жуда ўткир ва ғоят муҳим масалалар хусусида билдирилаётган фикр-мулоҳазаларни ташкил этишга ҳам кўп вақт, йиллар кетади, деса бўлади.

Партия ҳар куни жорий воқеалар, ҳодисалар тўғрисидаги конструктив ахборот ёрдамида амалий иш натижаларини, ўзининг жамиятга раҳбарлик қилаётганлигини кўрсатиб бориши керак. Оммавий ахборот воситалари конференцияга тайёргарлик кўриш бутун даврини, конференциянинг ўзини ва ундан кейинги даврни ёритишда муайян умумий стратегияга эга бўлишлари лозим.

Тарих масалаларини ёритишнинг ҳам ўз стратегияси бўлиши керак. Ўтмишдаги бирон нарса тўғрисида ким боплаб, аёвсиз ёзиши хусусида, айниқса, айрим матбуот органлари ўртасида мусобақалашиш ярамайди. Бу соҳада ҳам куч-ғайратларни мувофиқлаштириш, ҳаракатларни келишиб олиш зарур. Ниҳоят, партия тарихи дарслиги ҳамда бошқа ҳужжатларга доир ишлар жадаллаштирилган тақдирда бу нарса жуда ёрдам берган бўлур эди.

Ҳамиша ва ҳар ишда ҳалол бўлиш керак — турмушимизни янгилаш борасидаги ғоят катта бунёдкорлик ишларини халқ батамом қўллаб-қувватлаётганлиги н и н г шарти мана шу, деди СССР Театр арбоблари союзи правлениесининг раиси **К. Ю. Лавров.** У қайта қуриш йўлининг мустаҳкамлигини гарантиялайдиган энг асосий принципларни ишлаб чиқиш керак, деган таклифни айтди. Шундай қилиниши шарт.

Ҳали эслатиб ўтилган қонунлар ҳам шулар жумласидандир. Қонунлар ярим-ёрти эмас, балки тўла куч билан амал қилишига эришиш керак. Олға томон шитоб билан ҳаракат қилиб бориш гарантияси мана шундадир. Ўз ҳаёти ва ишлари билан қайта қуришга содиқ эканликларини исботлаган кишилар партия конференциясига, албатта, боришларини ва аксинча, унга қаршилик кўрсатаётган, унинг олға силжишига тўсқинлик қилаётган кишилар эса шу конференцияда бўлмаслигларини жуда истардим, деди нотиқ.

СССР Нашриёт, полиграфия ва китоб савдоси ишлари давлат комитетининг раиси **М. Ф. Ненашев** омманинг қайта қуришдаги роли тўғрисида гапирди. У мамлакатнинг ҳамма жойида меҳнаткашларнинг активлиги кучайганлигини қайд этиб, баъзи кишилар ҳали ҳам гўё қайта қуришни «юқоридан» туриб — аппарат кучлари билан амалга ошириш мумкин деган фикрдадирлар, деди.

Ваҳолонки, қайта қуришнинг асосий хусусияти у миллионларнинг иштирокисиз амалга оширилиши мумкин эмаслигидадир. Шунинг учун ҳам «Правда»нинг мақоласи жуда ўз вақтида чиқди. Бу мақола одамларни асло бефарқ қолдирмади, афкор оммани ниҳоятда тўлқинлантириб юборди. Ҳозир одамларнинг хатлари — газеталардаги энг ўқимишли нарсалардир. Тўппа-тўғри, рўй-рост ёзилган бу хатлар қайта қуриш муқаррарлигининг далилидир.

Бу — партия конференцияси арафасидаги жуда муҳим сиёсий сабоқ, одамларга шу қадар зўр ишонч сабоғидир.

Биз турғунлик даврининг моҳиятини ҳозирча яхши кўрсатиб берганимиз йўқ ва уни яққол кўрсатишимиз шарт, деб ҳисоблайман. Ахир жамиятнинг, мамлакатнинг бошқа йўли йўқми, деган асосий саволнинг жавобини мана шундан топиш мумкин. Буни ҳамма тушуниб олиши керак.

Мана шу турғунлик даври бизни: ахлоқий муҳитни ҳам, ёшларнинг маънавий соғлиғини ҳам қанчалик бузганлигини партия конференциясида ҳам баралла айтиш лозим, деб ҳисоблайман. Жамоатчиликнинг неча ўн йиллар мобайнида таркиб топган пассивлигини, масъулиятсизлигини, фақат юқоридан бериладиган ва сўзсиз итоатгўйликка олиб борадиган буйруқгагина қулоқ солишга одатланиб қолганлигини бартараф этиш осон эмас. Аммо биз бундай кўринишларни бартараф этишимиз лозим. Шундай қилинмаса, олға томон ҳаракат бўлмайди, жамият тараққий этмайди.

Менимча, биз ҳозир партия тўғрисида кўпроқ гапиришга жуда муҳтожмиз. Конференция партия конференцияси бўлиши сабабли мен аслида шундай кенг қўламдаги жиддий гурунг ҳали бошланганн йўқ, деб ҳисоблайман. Газеталарда бу нарса кўринмаяпти. Партия аппарати сукут сақламоқда, деган фикр туғилмоқда, баъзилар эса партия аппаратининг сукут сақлаётганлиги тасодифий эмас, унинг айтадиган гапи йўқ, ёки у ўзгаришларга қўшилмаяпти, деган хулоса чиқармоқдалар. Партия тўғрисида, унинг қайта қуришдаги роли ҳақида ҳозир гаплашиб олиш ниҳоятда зарур, деб ҳисоблайман.

Коммунистлар ва партиясизлар, комсомоллар, эҳтиётмолки, ҳатто пионерлар, ветеранлар ва ёшлар — ҳуллас ҳамма: Биз XIX Бутуниттифоқ партия конференциясини қандай кутиб оляпмиз, деган битта муаммони муҳокама қилмоқда, деган таассурот вужудга келмоқда, деди «Комсомольская правда» газетасининг бош редактори **Г. Н. Селезнев.**

Ҳозир йиғилишлардагина эмас, шу билан бирга редакцияларнинг почтасида ҳам демократиямиз қандай ривожланади, биз қайси йўлдан борамиз, умуман социалистик плюрализм нима ўзи, деган катта ва кичик жуда кўп саволлар ўртага қўйилмоқда. Ишончим комилки, ёшларнинг бу қизиқишини сўндирмаслик, ўткир, аччиқ саволлар бераётган кишиларни силтаб ташламаслик керак.

Ёшлар қайта қуришга фаол киришаётганликларини кундалик практикада кўриб ишонч ҳосил қилмоқдамиз. Бизнинг газетамизда «Иш беринг» деган рубрика пайдо бўлди.

Дарҳақиқат, конкрет тадбирнинг, ҳатти-ҳаракатнинг қадр-қиммати ошмоқда. Биз, газетачилар, «Турар жой қиғлиб қишлоқни танлайман» рубрикаси қишлоққа бориб уни юксалтиришни шу қадар кўп истовчиларни оёққа турғизишини қутмаган эдик. Бу рубрика Россия Ноқоратупроқ зонасидаги қишлоқларнинг сира осон бўлмаган турмушига бағишланган эди. Қишлоқда яшаш учун кўчиб боришни хоҳловчилар юз минг кишидан ошиб кетди. Ҳозиргача эса 20 мингдан кўпроқ йигит-қиз ўша ёққа жўнаб кетди.

Гарчи хўжаликлар асосан уларнинг келишига ҳозирлик кўрсаларда, қишлоқларга янги кўчиб келган кишилар ҳар қандай майда-чуйда ишкалликларга дуч кела бошлайдилар. Ёшларнинг ҳафсаласи пир бўлишига ҳеч қандай асос қолдирмаслик муҳимдир, афсуски аввалари шундай бўлар эди. Онгни ҳамиша турмуш белгилаб келган, зотан биз қайта қуриш даврида мамлакат Россиямиз Ноқоратупроқ зонасини юксалтиришга даъват этган кишиларни алдашларига йўл қўя олмаймиз.

Сўнгра Бутуниттифоқ Музика жамияти правлениесининг раиси **И. К. Архипова** сўзга чиқиб, жамиятни ўзгартириш жараёнида маданиятнинг муҳим роли тўғрисида гапирди. Мамлакатимизда жуда кўп ажойиб музикачилар бор, деди у. Иккинчи томондан эса музикага эътиборсизлик кўзга ташланмоқда. Бу ҳол илк болалик давридан бошланмоқда.

Бутуниттифоқ Музика жамиятининг фаолияти мамлакатнинг музика ҳаётига сезиларли таъсир ўтказиши керак. Афсуски, ҳозирча оммавий ахборот воситалари жамият ва унинг ишлари тўғрисида кам хабар бермоқдалар.

Баркамол шахсни тарбиялаш-ғоят муҳим муаммодир. Бундай тарбия эса болалик дан бошланади.

Бизда мактабгача бадиий тарбия ўз ҳолига ташлаб қўйилган, умумий таълим мактабларида музикани ўқитиш ниҳоятда ёмон ташкил қилинган. Агар биз болани гўдаклигидан яхши музикага, ҳалқ қўшиғи, масалан ватанпарварлик қўшиғига меҳр-муҳаббат руҳида тарбиялама эканмиз, у ҳолда мана шу бўшлиқни тез орада қандайдир рок ёки ҳозир мислсиз миқёсларда кўпайиб кетган даҳшатли музика эгаллаб олади.

Пировардида нотиқ оммавий ахборот воситаларининг вакилларига мурожаат этиб, музика санъати — муҳим, мафкуравий санъат эканини унутмангиз, деб истак билдирди. Бу санъатга жамият муттасил эътибор бериб, унга ғамхўрлик қилиши зарур.

Ошкоралик — қайта қуришнинг қудратли воситаларидан биридир. Ундан ниҳоятда зўр принципиаллик билан фойдаланиш лозим, деб таъкидлади ўз нутқида СССР Ёзувчилар союзи правлениесининг биринчи секретари **В. В. Карпов.** Ҳозирча эса, деб ҳисоблайди у, бир ёқламалик ҳоллари оз эмас. Газета ёки журнал биронтасини ўткир танқид қилиб, мақола босиб чиқаради-ю, аммо танқид қилинган кишига сўз бермайди. Бу тўғри эмас, деб ўйлайман, шу ҳато тузатилиши керак, деди нотиқ.

Шу муносабат билан мунозара қатнашчилари матбуот саҳифаларида далил-исботлар билан жавоб қайтаришда баб-баравар ҳуқуқдан фойдаланишлари керак, деган фикр билдиришди. Нотиқнинг айтишича, бу нарса оммавий ахборот воситаларини фактларни анча пухта танлаб олиш ва текширишга мажбур қилган бўлур эди.

«Театр» журналининг бош редактори **А. Д. Салинский** бундай деди: бизнинг жамиятимизда инсон шахсининг салоҳияти ва имконияти тўла-тўкис намоён бўлмаяпти. Унинг ҳоҳиширодаси, унинг меҳнати, унинг орзу-умидлари охиригача намоён бўлиб қолаётгани йўқ. Социализм даврида инсоннинг барча имкониятлари — унинг истеъдоди, таланти жуда тўлиқ намоён бўлиши керакдек эди. Аммо бир вақтлар Горький революциядан илгарироқ таъриф-лаб берган эски формула: Россияда ўзига-ўзи баҳо беришнинг етарли эмаслиги сабабли қўқиўталдан ўлаётган одамларга қараганда кўпроқ одам ҳалок бўлмоқда, деган формула ҳамон амал қилиб келмоқда. Дарҳақиқат, биз кўпинча инсон нақадар катта имкониятларга эга эканлигини тушунмаймиз, инсоннинг ўзи ҳам буни тушунмайди. Мана шуларнинг ҳаммасини тўла-тўкис намоён этиш — социал бурчдир. Биз ҳозирча шунинг учун бундай қила олмаймизки, мамлакатимизда кўп йиллар мобайнида коллектив ҳамиша ҳақ деган догматик принцип устун бўлиб келди. Бекор гап, ҳамиша ҳам коллектив ҳақ бўлавермайди.

Кўп нарсани шахс, айниқса жиддий, теран мулоҳазали, истеъдодли шахс белгилаб беради, коллектив эса қандайдир бир қолипдан чиқмай, сийқа йўлдан бораверади. Ҳар бир ишчи, олимда, ҳар қандай артист, композиторда, қишлоқ меҳнатчисида шу қадар ажойиб резервлар мавжудки, уларни намоён этиш керак.

Пировардида **А. Д. Салинский** партия конференцияси қайта қуриш ғоялари ва практикасини қўллаб-қувватлаш юзасидан умумхалқ референдумига айланган тақдирдагина у муваффақиятга эришишини таъкидлади.

Сўнгра учрашув қатнашчилари ҳузурида **М. С. Горбачев** нутқ сўзлади.

Мен сизларнинг ҳамманг-изга, аввало ўз фикрини билдирган кишиларга миннатдорчилик изҳор қилмоқчиман. Қолган ҳамма кишилар охиригача бу ерда муҳокама қилинаётган мавзуга қизиқиб қараганликларини кўриб турдим. Биз учун, Марказий Комитет учун бундай учрашувлар жуда муҳим, бундай анъана вужудга келганлиги яхши бўлди. Мен муносабат билан, ҳеч бўлмаганда, икки масала хусусида гапирса бўлади.

Биринчидан, партия раҳбарияти сизлар билан маслаҳатлашишга муҳтож. Илмийликдан маҳрум бўлган сиёсат беқарорликка, хаталарга маҳкум этилган бўлади. Буни биз ўз тажрибамиздан биламиз. Маънавийлик билан бойитилмаган сиёсат ҳам катта зиён етказиши мумкин, деб ўйлайман. Бундай ҳоллар қандай оқибатларга олиб келганини ҳам биламиз. Шу сабабли бу учрашув бизга муҳимдир.

Иккинчидан. Фикрлашувлар сизларга, идеология ташкилотларининг, журналлар, газеталарнинг раҳбарларига ҳам ўз йўлингизни ва ўз ёндашувларингизни таққослаб олиш имконини беришга аминман. Айниқса, идеология, онг соҳасида ҳаммамиз учун муштарак йўл-йўриқлар керак-ку, ахир. Эркинлик ҳамиша ошиб борувчи масъулият билан ҳамқадам бўлади, деб ўйлайман, ўртоқлар. Мана шу бурилиш даврида, жамият тарихимизнинг жуда масъулиятли босқичида турган бир пайтда редакторлар, оммавий ахборот воситаларининг раҳбарлари зиммасига жуда катта масъулият тушади. Ўз йўлларини таққослаб олиш учун редакторлардан ҳар бири мана шундай мулоқотларга, мана шундай учрашувларга муҳтож. Шу боисдан мен бу учрашувни яна бир бор табриклайман.

Мана шу учрашувларимиздаги фикр-мулоҳазаларнинг бутун хилма-хиллигини биз пайқаб олишимизга сизларнинг ишончингиз комил бўлаверсин. Қолаверса, бу фикр-мулоҳаза юритиш учун, яхшироқ англаш учун, таъсаввурларни равшанлаштириш, уларни аниқ таърифлаш, сўнгра эса ҳаётий позицияда рўёбга чиқариш учун негиздир. Масалан, мени илҳомлантираётган нарса шуки, бизнинг учрашувларимиз борган сайин теранлашиб, мулоқотимиз тобора сермазмун, тобора чуқур бўлиб бормоқда. Бунинг сабаби равшан, чунки энди қайта қуриш бошқа уфқларга, ўзга параметрларга чиқиб олди.

Аввал бошда мен, бугунги учрашувни бўлғуси XIX партия конференциясига бағишламоқчимиз, деб айтган эдим. Дарҳақиқат, партиямизда, умуман жамиятимизда конференциядан умид катта. Чет эллик дўстларимизнинг ҳам конференциядан умиди катта. Душманларимиз ҳам қандайдир режалар тузиб, нималардир умид қилмоқдалар. Шу сабабли конференцияга шунчалик зўр қизиқиш билан қаралмоқда.

Конференцияга кимлар сайланиши, жамиятимизнинг, социализмнинг ҳаётий муҳим, тақдирни ҳал этувчи муаммолари хусусида қарорлар қабул қилиш кимнинг қўлида бўлиши кўп кишиларни жуда ҳаяжонга солмоқда.

Умуман, қайта қуришнинг тақдири одамларни ҳаяжонлантирмоқда. Шунинг ўзи ҳам жуда яхши.

КПСС Марказий Комитети конференция делегатлари қилиб сайлаш учун номзодларни танлаш тартиби хусусида фикр айтди. Биз таърифлаб берган позицияга мувофиқ қайта қуришнинг астойдил тарафдорларини, актив коммунистларни делегат қилиб сайлаш керак. Мана бунча ишчи ва деҳқон, мана бунча аёл сайлансин, деган қабилда ўтмишда бўлган топшириқлар берилмасин. Асосий сиёсий кўрсатма шу — конференцияга қайта қуришнинг актив тарафдорлари сайлансин.

Биз, номзодлар, албатта, партия ташкилотлари билан меҳнат коллективларининг, район ва шаҳар партия комитетларининг иштирокида, умуман бутун халқ томонидан танлаб олинсин, деган фикрни айтдик. Баъзи обкомлар конференцияга кўрсатиладиган номзодлар хусусидаги таклифларни умумхалқ ўртасида муҳокама қилиш учун уларни пленумлар ўтказилишидан аввал, сайловдан илгари маҳаллий матбуотда эълон қилишга қарор бердилар. Бизнинг фикримизча, бу жуда тўғри. Бундай ёндашув конференцияга делегатлар танлашга тўғри позицияларда туриб ёндашиш имконини беради.

КПСС Марказий Комитети партия конференциясига делегатлар составини шакллантиришнинг бутун жараёнини доимо ўзининг эътибор марказида тутади. Унга тахминан 5 минг делегат, яъни партия XXVII съездига қанча делегат сайланган бўлса, шунча делегат сайланади.

XXVII съезднинг йўли тўғрилиғига бизнинг ишончимиз комил, ўртоқлар. Биз тўғри йўлни танлаб олганимизни Марказий Комитетнинг 1985 йил апрель Пленумидан кейин ўтган уч йил тасдиқлаб турибди.

Хўш, биз конференциянинг вазифаси нималардан иборат бўлади, деб белгиляпмиз? Уни ўтказишдан мақсад нима? Конференция қайта қуриш қандай бораётганини асосли равишда таҳлил этиши, унга янги қудратли туртки бериши керак. У қайта қуриш жараёнлари, демократиялаш жараёнлари муқаррарлигига кафолат беришга қолмай, шу билан бирга шу жараёнлар кенгайишига, чуқурлашишига қатъият билан кўмаклашадиган сиёсий, мафкуравий, ташкилий шарт-шароитларни яратиб бериши лозим.

Биз, ифодали қилиб айтганда, қайта қуриш траекториясинин

ДЕМОКРАТИЯЛАШ ОРҚАЛИ— СОЦИАЛИЗМНИНГ ЯНГИ ҚИЁФАСИ САРИ

(Давоми. Бошн биринчи ва иккинчи бетларда).

Йўқ, ўртоқлар, биз бу масалага жиддий қарашимиз, иккинчи тарафга оғиб кетмаслигимиз, қандайдир шубҳа-гумонларини айтган ҳар бир кишини қайта қуришга қарши деб атамаслигимиз керак. Матбуотда «қайта қуриш душмани» иборасини ишлата бошлаган кишиларнинг позициясига мутлақо қўшилмайман. Хўш, бу нима деган гап, ўртоқлар? Бу — жуда хунук гап. Бу — «Советская Россия» газетаси орқали гўё бизга НЭПманларнинг, қулоқларнинг авлодлари ва шу кабилар хавф соляпти, деган уйдирмани тўқиб чиқаргандек хунук гап. Буни қаранг-ки, орадан 70 йил ўтгач, НЭПманлар, троцкийчилар, ДАНларнинг авлодлари билан бизни чўчитмоқчи бўляптилар! Келинглар, юксакликда бўлайлик, ўртоқлар!

Биз қайта қуриш орқали социализмнинг Ленин тасаввур этган қиёфасини қайта тикламоқчимиз, совет жамиятини сифат жиҳатдан янги марраларга олиб чиқмоқчимиз. Биз социализмнинг инсонпарварлик имкониятини чинакамига намоён этмоқчимиз, қайта қуришнинг вазифаси — мана шу. Аммо бунинг маъноси шуки, қайта қуришнинг иккинчи босқичида биз янгиланган жамият, Ленин ғоялари руҳида янгиланган инсоний муносабатлар бош мақсад эканини кўришимиз керак.

Биз бу ишни инсонпарварлик, ишонч, ҳурмат руҳи билан суғорилган усулларда қилишимиз керак. Бундан— принципсизлик, қандайдир қовушмайдиган нарсаларни қориштириш, бирлаштириш усули билан қилиш керак, деган маъно келиб чиқмайди, йўқ. Умуман биз «ўртоқ» деган буюк сўзнинг қақиқий, гўзал маъносини қайта тиклашимиз лозим. Партияда, жамиятда ўртоқлик руҳини қайта тиклашимиз керак.

Биз социализмни халқ манфаатлари йўлида Ленин фикри параметрларига чиқариш мақсадини кўзлайдиган қайта қуриш ишини «гуруҳ-гуруҳ бўлиб муштлашиш» усулида олиб бора олмаймиз. Биз тузумни бузаётганимиз йўқ-ку, биз мулк шаклини ўзгартираётганимиз йўқ-ку, ахир. Бизда Советлар қолянти. Ленинга қулоқ солинг: социализмни капитализмдан бизга мерос бўлиб қолган инсонлар билан қуриш керак, деган эди у. Биз эса қайта қуришни социализм шароитида ўсиб етишган одамлар билан олиб боряпмиз. Хўш, уларнинг бирон-бир қисмидан воз кечишимиз керакми?

Йўқ. Биз масалани бу тарзда қўя олмаймиз. Биз, жамиятни жипслаштирайлик, бирлаштирайлик, қайта қуришни кўзлаб иш тутайлик, деган шиорни ўртага ташлаяпмиз. Энг муҳими —мана шу, ўртоқлар. зарур бўлиб қолган тақдирда биз у ёки бу салбий ҳодисаларнинг илдизларини аниқлаб олишимиз керак. Бундай ёндашув — бизнинг танлаб олинган йўлдаги , танлаб олинган мақсадлардаги, танлаб олинган усуллардаги ишончимиздан далолат беради. Биз мана шуларни ҳозирнинг ўзидаёқ топдик. Назаримда, қайта қуришнинг ўзига хос жиҳати худди мана шундан иборат, унинг қучи мана шунда. Ҳаммамиз шу ҳақда тузукроқ ўйлашимиз керак. Бу— фойдалидир, энг муҳими эса, бизга жуда зарур, қаётий зарурдир. Ҳалиги луқмамда айтган эдим ва яна бир бор таъкидлаб ўтмоқчиман: партия ҳам халққа хизмат қилади, барча оммавий ахборот воситалари ҳам халққа хизмат қилади.

Халқнинг тақдири ҳақида юзаки, бюрократларча, лоқайдлик билан ёзиш ярамайди. Баъзан манзара тўғри тасвирланади-ю, аммо гўё инсон халқнинг дардини сезмаётгандек ёзилади. Мана шу дард сезилмаган жойда қалбаки иборалар, мажозлар пайдо бўлади, ёрлиқлар ёпиштирилади — хуллас, ҳар мақомга йўрғалаш билан шуғулланилади. Такрор айтаман, муаллиф халқнинг дардини ҳис этмаган тақдирда шундай бўлади. Башарти, бу нарса ҳис этилса, башарти сиз ҳамиша халқингизни эсда тутсангиз, ҳатто энг оғир воқеалар ҳақида ҳам астойдил дард билан ёзсангиз, мана шунда ёзган нарсангизда сабоқ ва умид руҳи юзага чиқади. Чунки, унда халқнинг тақдирига дахлдорлик, халқнинг яхшироқ яшаши, ўзини яхшироқ ҳис этиши ҳақида ғамхўрлик руҳи сезилиб туради. Мен сизларга ўргатмоқчи эмасман, шунчаки сизларнинг фикрингиз ва дилингизга мурожаат этяпман.

Умуман олганда, сизлар ҳам ўз ишингизни қайта қуришингиз керак. Оммавий ахборот воситалари — қайта қуриш қуроли. Улар самарали қурол бўлмоғи учун бутун жамият каби ўзини қайта қуриши лозим. Биз танқид монополияси йўқ, танқид қилинмасин, деб тақиқлаб қўйилган зоналар йўқ, деб айтяпмиз. Демакки, матбуотнинг ўзи ҳам бекик зона бўла олмайди. Сизлар халқ, социализм, қайта қуриш мақсадлари йўлида масалаларни жиддий, ҳаққоний қилиб қўйишингиз керак. Мана шу ишда матбуот партиянинг мададига умид қилишга ҳақлидир.

Мен сизлар билан гаплашмоқчи бўлган яна бир мавзу — консерватизмдир. Нега у бу қадар яшовчан? У нимадан озиқ олади?

Консерватизм — қайта қуришга тўсқинлик қилаётган энг катта омил, деб ҳисоблайман. У нимадан озиқ олишни аниқлаш масаласидан бўйин товламаслик керак, чунки бу саволга бериладиган жавоб шу ҳодисани бартараф этиш усулларини тўғри белгилаб олишда партияга ҳам, оммавий ахборот воситаларига ҳам ёрдам беради.

Биз қайта қуриш йўлларида консерватизмга зарба беришимиз керак. Тафаккурдаги догматизм, эскича фикрлаш одати, янгиликдан чўчишгина эмас, ғаразли манфаатлар ҳам жамиятнинг бир қисмидаги консерватизмга озиқ беради. Ғаразли мақсадларга келганда, бу мавзу матбуотда кўтарилмоқда. Қайта қуриш, таъбир жоиз бўлса, айрим кишиларнинг нозик жойига тегди ва шу сабабли улар қаршилик кўрсата, жамиятни янгилаш жараёнига тўсқинлик қила бошладилар. Аммо, бу — муаммонинг фақат бир қисми. Ҳар қолда тафаккурдаги догматизмни бартараф этиш — жамият учун энг муҳимидир, чунки сиёсатчида ҳам, адибда ҳам, илмий ходимда ҳам шу иллат бор. Интеллектуал фаолият билан боғлиқ бўлган ҳамма кишиларда шу иллат бор, бу эса назарий таҳлилни ҳам, сиёсатни ишлаб чиқиш ва шу кабиларни ҳам кўп жиҳатдан белгилаб беради.

Фикрлаш ва ҳаракатларда эски усуллар мавжуд, мана шу усуллар ишчини ҳам ўз гирдобига олган. Бу — жиддий, чуқур ҳодиса .Биз ҳаммамиз — ўз замонамизнинг фарзандларимиз. Қайта қуриш ғоясини ўзимиз кўтариб чиқдик, аммо унга ҳалақит бераётган кўп иллатлардан ҳали фориғ бўлганимиз йўқ. Буни кўрсатиб бериш — оммавий ахборот воситаларининг ва, албатта, партия идеология ишининг жуда муҳим вазифасидир, ўртоқлар. Бу мавзуни мана шундай ишлаб чиқиш, шу тарзда ўртага қўйиш инсонга ўз фикрларида революция қилишга, ўз позициясини белгилаб олишда ёрдам беради.

Ҳа, консерватизм кўпинча ғаразли мақсадлардан озиқланади. Аммо ўзимнинг ҳозирги позицияларимни сақлаб қолиш, ўзимга жуда ёқадиган нарсаларни сақлаб қолиш учун у ёки бу муаммоларни кўтариб чиқяпман, деб ким минбардан гапиради-ю, буни ким газетага ёзади. Ҳеч ким бундай қилмайди-ку, ахир! У ўз позициясини шундай талқин этадики, гўё халқ бахт-саодати, социализм манфаатлари йўлида иш қилаётгандек қилиб кўрсатади. Буни фаҳмлаш ва тушуниш керак.

Яна бир жуда нозик жиҳат бор, ўртоқлар. Ўзининг бирон-бир позициясини эгаллаб олган кишини биз кўпинча консерватор деб эълон қиламиз. Бироқ суриштирсангиз, кўпинча у ҳозирча янги шароитларда ишлай олмаганлиги оқибатида шундай аҳволга тушиб қолганини кўрасиз. Бундай киши янги шароитларда ишлай олмайди, ўртоқлар. Бундай аҳволни ҳозир жуда кўплаб кўриш мумкин! Янгичасига ишлаш усулларини ўрганиш нақадар қийин кўчаётганини кўриб турибмиз-ку, ахир. Биз неча ўн йиллар давомида буйруқбозлик - маъмуриятчилик системаси усуллари доирасида ишлаб келганимиз учун ҳам бу нарса қийин кўчяпти. Наҳотки, биз ҳали янгичасига ишлашни ўрганиб олмаган шу кишиларни қайта қуриш душманлари, ашаддий консерваторлар жумласига қўшиб қўйсак?

Жамиятда конкрет тажриба орқали, мунозара, шу жараённи англаш, тушуниш орқали, жамиятимизнинг янгиланишини эътиборга олиб позицияларни ўзгартириш орқали қайта қуришнинг реал жараёни давом этмоқда. Бу — жиддий иш. Биз ҳаммамиз ўз ишини қайта қуриб олиш имконини беряпмиз. Суҳбатларда ҳам матбуотда ҳам шу ҳақда гапиряпмиз. Аммо баъзан шундай мулоҳаза юритмоқдалар: биз қайта қуриш учун ҳаммага уч йил муҳлат бердик, энди етади. Ўзингни-ўзинг қайта қуриб олмадингми, жўнаб қол, дейдилар. Ҳа, сиз билан биз ҳали ҳам ўзимизни-ўзимиз қайта қуриб олганимиз йўқ! Рўй-рост ва очиқ айтаман: қайта қуриб олганимиз йўқ, фақат қайта қуришни давом эттиряпмиз.

Ҳозир нима қилмоқ керак? Партиявий ишда, оммавий ахборот воситаларининг ишида нимага урғу бермоқ керак? Бу ерда қайта қуриш давомида биз барча соҳаларда кўп иш қилаётганлигимиз ҳақида тўғри фикр айтилди, аммо энг муҳим нарса — халқнинг ҳаёти, унинг фаровонлиги, унинг кайфияти, унинг ўзини қандай ҳис этаётганлиги эътибордан четда қолмаслиги керак, ўртоқлар. Моддий фаровонликкина, социал муҳитгина эмас, айни вақтда инсон ўзини қандай ҳис этаётганлиги, инсоннинг иззат-икроми ҳам диққат марказида турсин.

Биз турмушнинг барча соҳаларида, жумладан, маънавий сохада энг катта иллатни — афсуски, авторитар-бюрократик бузишлар оқибатида сохталаша бошлаган социализм даврида юзага келган ётсиралшни бартараф этишимиз керак. Демократиялаш, ошкоралик йўли, жамиятимизни аҳлоқий поклаш йўли билангина ётсираш, бюрократизм, расмиятчиликни бартараф этиш мумкин. Мана шу ишда биз бутун халқнинг ошиб бораётган сиёсий, ақлий, маданий имкониятлари бераётган актив мададни сезиб турибмиз.

Бу соҳада биз зиёлиларимизнинг ҳам мададини сезаяпмиз. Бу мадад кучайиб бормоқда. Умуман, биз қайта қуришни зиёлиларсиз қандай амалга оширамиз? Зеро, биз қилишга мувафақ бўлган ишларда ишчилар, деҳқонларгина эмас, зиёлиларимиз ҳам актив қатнашдилар.

Биз партияда ва жамиятда партия конференциясини муваффақиятли ўтказишга кафолот берадиган муҳитни ҳар томонлама вужудга келтиришимиз лозим. У ёки бу факт ёҳуд воқеа ҳақида ким қаттиқроқ ва биринчи бўлиб бақириши фазилат эмас. Оммавий ахборот воситалари энг муҳим муаммоларни кўтариб чиқишлари керак. Ҳозирнинг ўзидаёқ бизнинг қайта қуриш тарихимиз бор. Мана шу қийин, мураккаб тарихни давом эттириш зарур. Модомики биз ўтмишни эсга олаётган экан-миз, албатта, ҳозир нима қилишимиз кераклигини яхшироқ тушуниб олиш, ўтмишдаги хатоларни такрорламаслик учун шундай қиламиз.

Бу ишларнинг ҳаммасини беҳуда шов-шувсиз қилиш керак. Мен бу масалани қандай қўймоқчи эканимни биласизми? Халқимиз кутаётган ва душманларимиз қўрқадиган нарса, у ҳам бўлса — қайта қуришнинг муваффақияти биз учун энг яхши дабдабадир.

Танқидни янада ривожлантириш, ошкораликни кенгайтириш — ғоят муҳим масала. Баъзан, танқид ва ошкораликнинг чегаралари борми, деб сўрайдилар. Бу масала бизда фикрларнинг социалистик хилма-хиллиги доирасида ҳал этилган. Биз танқид ва ошкораликни кенг ривожлантириш тарафдоримиз, аммо у жамият, социализм манфаатларига, халқ манфаатларига хизмат қиладиган бўлсин. Биз консерватизмга қарши изчил ва қатъий курашиш билан бирга, қайта қуриш жараёнига тўсқинлик қилаётган ҳамма иллатларни батамом қўпориб ташлаш билан бирга, қайта қуришга, мамлакатга, халққа хизмат қилаётган ҳамма нарсаларни худди шундай қатъият билан ҳимоя қилишимиз, тарғиб этишимиз, қаттиқ туриб қўриқлашимиз керак.

Қайта қуришни қарор топтиришда бизга янгича ёндашувлар, янгича усуллар, янгича кашфиётлар керак. Ленининг, янги масалаларни эски усуллар билан ҳал қилишга уринмангиз, бундан ҳеч нарса чиқмайди, деган сўзларини эсга олайлик. Бинобарин, биз янгича ёндашувларни излашимиз керак. Биз ҳам ҳамма йўналишларда — иқтисодий соҳада, маънавий соҳада, илм-фанда, таълимда мана шундай янги усулларни излаяпмиз. Оммавий ахборот воситалари янги шаклларни, янги усулларни, янги ёндашувларни эгаллаб олишда халққа ёрдам бериши керак.

Биз февраль Пленумида социалистик жамиятнинг ленинча концепциясини чуқурроқ тушуниб олайлик, деган вазифани ўртага қўйдик. Бу концепцияни ҳозирги конкрет тарихий шароитларда ижодий қўлланиш учун уни тушуниб олиш лозим. Таъкидлаб айтаманки, бу концепцияни ижодий қўлланиш керак. Бу ерда НЭП мавзуига тўхталиб, биз ўтмиш замоннинг ёндашувларидан нусха кўчиришимиз, уларни айнан такрорлашимиз мумкин эмаслигини тўғри айтиб ўтишди. Йўқ, ўртоқлар, биз Ленин фикрини тадқиқ қилишимиз лозим. Унинг фикри бизга ҳамиша кўп ибратли йўлларни кўрсатмоқда.

Масалан, Ленин НЭПни таклиф этганида қандай иш тутганини олиб кўринг. Мамлакат вайрон бўлиб ётган бир вазиятда Ленининг қатъий фикри, қатъий сиёсати реалликка қаратилди, реал аҳволни ҳисобга олишга асосланди. Шу боисдан ҳамма ҳам, ҳатто Ильичнинг энг яқин сафдошлари ҳам НЭПни дарҳол тушуниб ололмадилар. Ленини чекинишда айбладилар, у мамлакатни ҳалокатли йўлга судрамоқда, деб ҳисобладилар. Мана шундай бўлган эди, ахир. Шу боисдан мен, Ленин фикрини олайлик, дедим, аммо ўша даврдаги конкрет қарорлардан нусха кўчирмайлик, деб айтяпман. Бу ўринда ҳам янги, ностандарт ёндашувлар бўлиши мумкин. Шундай бўлиши — табиий. Бизда эса баъзан — ностандарт ёндашув пайдо бўлиши биланоқ дарҳол: «Войдод социализм ҳалок бўляпти, хусусий мулкчини кўпайтирмоқдалар!» — деб айюҳаннос сола бошлайдилар.

Шу сабабли такрор айтаман: биз Ленининг социалистик жамият концепциясини тушунишимиз, шунчаки ўтмишга қайтиш учун эмас, балки ҳозирги шароитларни эътиборга олиб, уни ижодий қўлланиш учун тушуниб олишимиз керак. Ўтмишга қайтиш эса ҳарфхўрликнинг, догматизмнинг энг ёмон тури бўлур эди.

Ўртоқлар, биз социализмни гўё инсон шахсини текислайдиган, инкор қиладиган бир нарса деб, қандайдир минимум: моддий неъматлар минимуми, адолат минимуми, демократия минимуми деб тасаввур этишдан узил-кесил халос бўлишимиз керак.

Биз тарихимизнинг етмиш йили мобайнида орттирилган ҳозирги иқтисодий, интеллектуал, маданий имконият биздан ўзининг барча аъзоларига маданий турмуш даражасини, маънавий ва маданий эҳтиёжларни қондириш учун хилма-хил имкониятларни, фикр изҳор этиш ва йўлни танлаб олиш эркинлигини таъминлаб берадиган замонавий жамият моделини рўёбга чиқаришни талаб қилади, деган масалани ўртага қўйишга ҳақлимиз. Бундай қилиш масалани реалистик, жиддий қилиб қўйиш бўлур эди. Аммо буларнинг ҳаммасини ўзимизнинг умумсоциалистик йўлимиз доирасида, ўзимизнинг социалистик демократиямиз ва ахлоқимиз доирасида амалга оширишимиз керак. Ву жамият кўп қатламли ва ғоят мураккаб жамият бўлиб, социал адолат, ўртоқлик, интернационализм принципларидан асло чекинмайдиган социалистик жамият бўлиб қолавериши муқаррар.

Бу ҳақда гапираётганимнинг боиси нима? Умуман айтганда, бутун жамиятимиз социализм тарафдори эканини билдирмоқда-ку. Гап шундаки, энди бизнинг олдимизда социализмни янгилаш вазифаси турибди. Аслида социализм нималигини ва уни қайси методлар билан қуриш, янгилаш, яхшилаш мумкин ва лозимлигини ўзимиз учун равшанлаштириб олиш ҳаммамизга керак, ўртоқлар. Мана шу мавзу устида ўйлаб кўриш ва енг шимариб ишлаш лозим. Биз социализм ҳақидаги анъанавий тасаввурларимизни ҳозирги замон талаблари даражасига кўтаришимиз зарур. Уни илм-фаннинг, иқтисодий ва илмий-техникавий тараққиётнинг ҳозирги ва эртанги кунига тенглаштириб олиш лозим. Қисқаси, биз социализмнинг революцион руҳини ҳам, тарихий истиқболини ҳам қайта тиклашимиз керак. Эҳтимол, социалистиклик мезонларини бир-биридан фарқ қилиш лозим бўлар, чунки бирон-бир ҳаракат бошланса ва янгилик пайдо бўлса, дарҳол, биз қаёққа боряпмиз, социализмдан четга чиқаётганимиз йўқми, деган савол бериладиган бўлиб қолди.

Бу мезонларга аниқлик киритиш лозим. Нималар чинакам социалистик ва нималар социализм ғоясининг ўзига ёт? Социализмни шахсга сиғиниш, буйруқбозлик системаси, турғунлик даврида бузилган, деформациялаштирилган сохта социалистик хусусиятлардан халос этиб, унга чинакам ленинча маънони қайтадан бахш этиш зарур. Бу ишда оммавий ахборот воситаларининг роли бебаҳодир. Биз шундай қилишимиз керак ва шундай қилмай туриб конференцияга бора олмаймиз. Ўзимиз интилаётган жамиятни аниқ тушунмай туриб, унинг, таъбир жоиз бўлса, қиёфасини яратмай туриб конференцияга бора олмаймиз. Биз бу ишни бениҳоя зўр масъулият билан қилишимиз керак, албатта. Яна бир бор айтаман: қайта қуришнинг ўртага қўйилган мақсадларига ҳамма жавобларни биз социалистик йўл доирасида излашимиз керак.

Бинобарин, бironта журнал, бironта газета фикрларнинг хилма-хиллигини рўкач қилиб бизни бошқа йўлга судрамай кўя олсин.

Ленин тушунчасидаги социализм фикрлар хилма-хиллигини, манфаатлар, эҳтиёжлар хилма-хиллигини таъминлаш, шу манфаатлар ва эҳтиёжларни рўёбга чиқаришни таъминлаш имконини беради.

Биз конференцияга ҳозирлик кўраяпмиз, демак ҳисоб беришимиз, якунлашимиз керак. Биз конференцияда энди ўзимизнинг қайта қуриш тарихимиз ҳақида кўпроқ гапиришимиз керак. Якунларни чиқаришга асосий эътибор берилиши лозим. Бу иш ўз-ўзини танқид нуқтаи назаридан: нималар қилинди-ю, заиф жиҳатларимиз нимада эканлиги нуқтаи назаридан қилиниши керак. Шунда биз истиқболларни ҳам яхшироқ белгилай оламиз. Конференцияда ишчанлик кўпроқ бўлиши керак.

Сўз билан ишнинг бирлиги тўғрисидаги, қабул этилган қарорлар ва улар қандай бажарилаётганлиги ҳақидаги масалани қаттиқроқ қўйиш пайти келди. Биз қабул қилган жуда катта қарорлар структура сиёсатида енгил, озиқ овқат саноати, социал соҳа тарафига жиддий ўзгартишларни таъминлаши лозим. Мана шуларнинг ҳаммаси совет кишиларининг турмуш шароитини яхшилашга олиб бориши керак. Фан техника тараққиёти масалалари, машинасозлик, электроника соҳаси юзасидан чиқарилган қарорларнинг амалга оширилиши харакатимизни жадаллаштиришни, меҳнат унумдорлиги, маҳсулот сифатининг янги параметрларига чиқиб олишни таъминлаши керак.

Энди бизнинг ишларимиз ҳозир қандайлигига тўхталиб ўтмоқчиман. Биздаги ялпи миллий маҳсулот 1987 йилда 3,3 процент кўпайди. Саноат ишлаб чиқариши ҳажмининг ўсиши 3,8 процентни ташкил этди. Уч йил — 1985—1987 йиллар мобайнида ўртача йиллик ўсиш суръатлари: миллий даромад соҳасида 3,3 процентни; ялпи миллий маҳсулот соҳасида 3,9 процентни; саноат маҳсулоти соҳасида — 4,2 процентни; халқ истеъмоли моллари ишлаб чиқариш соҳасида 4,7 процентни ташкил этди. Қишлоқ хўжалигининг ялпи маҳсулоти йилига ўрта ҳисобда 1,9 процент, асосий фондларни ишга тушириш 3,5 процент, уй-жойларни фойдаланишга топшириш 3,6 процент кўпайди.

Биз халққа керакли моллар ишлаб чиқариш ишини олга силжитдик, соғлиқни сақлашда, халқ маорифида яхшиланиш бошланди.

Жамиятнинг бунёдкорлик кучлари ҳаракатга келди. Ижобий тенденциялар бошланмоқда. Мана шулар айни ҳаётни ўзгартирадиган омиллардир. Агар биз шу йўналишларни чинакамига авж олдириб юборсак, ҳаёт ўзгариши керак.

Мисол учун, меҳнат унумдорлигининг ўсишини олайлик. 1981—1984 йилларда биз миллий даромаднинг 86 процентини шу йўл билан олар эдик. 1985—1987 йилларда бу кўрсаткич 96 процентга етди. 1987 йилда ўсишнинг ҳаммасига меҳнат унумдорлигини ошириш йўли билан эришилди. Шу йилнинг биринчи кварталида саноатдаги меҳнат унумдорлиги 5,4 процент, шу жумладан, тўла хўжалик ҳисоби ва ўзини-ўзи пул билан таъминлаш шароитида ишловчи корхоналарда 6,6 процент ошди. Қурилишда 8,9 процент, хўжалик ҳисоби шароитида ишловчи қурилиш ташкилотларида эса 9,8 процент ошди. Бу жиддий силжишлардир, ўртоқлар. Агар шу тенденцияларни сақлаб қолсак, кўп нарса яхшилик сари ўзгаради, деб ўйлайман.

Қизиқарли бир факт. 1985 йилда машинасозлик маҳсулотининг 3 проценти, 1987 йилда эса 9,1 проценти янгиланди. Бу уч карра ошишдир. Биз йилига маҳсулотнинг 13 процентини янгилашга эришиш вазифасини қўймоқдамиз. Шартнома интизоми ошмоқда. Бу соҳада ҳам хўжалик ҳисоби амал қила бошлади. Ҳақиқий аҳвол хўжалик ҳисобига, янги иқтисодий нормативларга, Давлат қабулига ва бутун ишлаб чиқариш соҳасини тубдан янгилайдиган бошқа кўп усулларга ўтиш билан боғлиқ бўлган табиий мураккабликларни бартараф этиб бормоқда.

Энди қандай овқатланаётганимиз хусусида. Нималар етишмаяпти? Аввало, гўшт, сабзавот ва мева етишмаяпти. Маҳсулотлар билан таъминлашнинг аҳволи бизни ташвишга солмоқда. Жуда ташвишлантирмоқда. Муаммони тезроқ ҳал этиш сари илгари силжиш учун янада туб чора-тадбирларни ишлаб чиқиш керак. Магазинларни, умумий овқатланиш корхоналарини, бозорни, кооператив савдосини маҳсулотлар билан тўла-тўкис таъминлаш лозим.

Уй-жой ҳақида. 3 йил мобайнида 10 миллион оила ўзининг уй-жой шароитларини яхшилаб олди. Бу —катта ўсиш. Бир неча беш йиллик мобайнида бизда уй-жой қурилиши кўпаймаган эди.

Товар оборoти хусусида. У 13 процент ошди. Уч йил мобайнида алкоголли ичимликлар сотиш икки баравардан зиёд камайган бир пайтда шундай кўрсаткичга эришилди.

Ўсиш бор, у яққол кўриниб турибди, аммо етишмовчилик ҳам бор. Демак, биз ҳамма нарсага анча кўпроқ эга бўлишимиз керак, ўртоқлар. Ҳамма нарса, шу жумладан, хизматлар ҳам кўпайиши лозим. Ҳолбуки, хизмат ҳажми етарли эмас. Бу соҳада кооперативларнинг имкониятлари жуда катта. Мамлакат аҳолиси йил сайин икки ярим миллион кишига кўпаймоқда. Мана шу ўсиш маҳсулотлар ва моллар ишлаб чиқаришни кўпайтириш суръатларини белгилаб бериши керак.

Ҳозир экономикадаги босқич мураккаб. Жуда мураккаб. Ислоҳотни жорий қиляпмиз, Давлат қабулини кучайтиряпмиз, хўжалик ҳисобини ўзлаштиряпмиз. Мамлакатнинг ярмиси хўжалик ҳисобида, ярмиси — хўжалик ҳисобида эмас. Бу —ғалати ҳолат-ку, ахир! Ҳозир давлат буюртмалари юзасидан қарор тайёрланмоқда, бу қарор йўл қўйилган оғишларни тузатиши лозим.

Қайта қуришнинг реаллиги мана шундай, ўртоқлар. Мен сизлардан қайта қуриш жараёнлари қайси соҳада бўлмасин, уларни ёритишда кўпроқ билимдонлик бўлишини илтимос қилмоқчиман. Бу ўринда теранлик, масъулият, вазминлик керак. Консерватизмни, камчиликларни танқид қилиб, ҳамма илғор усулларни жуда актив қўллаб-қувватлаш лозим.

Умуман, ўртоқлар, биз конференцияга тайёргарлик босқичида ҳам, конференциянинг ўзида ҳам ана шу масалаларнинг ҳаммасини принципиал позицияларда туриб қўйишимиз керак.

Конференцияда якун чиқариш маъносида ҳам, истиқболларни белгилаш маъносида ҳам айтадиган гапларимиз бор.

Биз конференцияга жамиятимизнинг сиёсий системасига тааллуқли катта таклифлар билан боришимиз керак. Бу система ҳам обдон қайта қурилишга муҳтож.

Биз партиянинг ҳозирги босқичдаги сиёсий авангардлик ролини ўйлаб кўришимиз керак. Биз Ленининг партия, жамиятнинг сиёсий авангардидир, деган концепциясидан воз кечмаймиз. Қайта қуриш босқичида социалистик жамиятни такомиллаштиришда, чуқур ўзгартишларни амалга оширишда партиянинг роли янада кўпроқ ортади, деб ҳисоблаймиз. Бу эса партиядан тўғри чамалар ва тахминлар асосида илмий асосланган ҳақ йўлни ишлаб чиқишни талаб қилади. Бу зўр мафкуравий ва ташкилотчилик ишини талаб қилади. Бу вазифани илмий, марксистик таҳлил усулларини эгаллаб олган партиягина уддалайди. Шу сабабли биз партиянинг раҳбарлик ва етакчилик ролини шубҳа остига қўйиш бир ёқда турсин, аксинча, биз бу ролни янада чуқурроқ идрок этишимиз лозим, деб ҳисоблаймиз. Бу роль бошқача — янада салмоқли бўлиши кераклиги шубҳасиз. Айни мен айтиб ўтган нуқтаи назардан сиёсий авангард вазифаларини амалга ошириш нуқтаи назаридан шундай бўлиши керак.

Шу муносабат билан партия, Советлар ва хўжаликни бошқариш органлари ўртасида вазифаларни белгилаб олиш масаласи кўтарилмоқда. Вазифаларнинг қориштириб юборилиши шунга олиб келдики, бора-бора партия ўз зиммасига қўпгина хўжалик ишларини олди, то оператив масалаларгача конкрет вазифаларни ҳал этадиган бўлиб қолди.

Натижада сиёсий авангардларнинг вазифалари заифлашиб қолди. Иккинчи томондан, бу нарса Советларнинг ҳам, хўжаликни бошқариш органларининг ҳам масъулияти пасайишига олиб келди.

Биз партия аппаратининг структурасини ҳам қайтадан ўйлаб чиқишимиз керак. Мана шуларнинг ҳаммаси партиямиз замиридаги жуда катта имкониятларни намоён этади. Башарти, биз шу билан айни бир вақтда ҳар бир коммунист активлашуви, ҳар бир бошланғич ташкилот, барча кадрларимиз янада зўр ғайрат билан ишлай бошлаши учун зарур бўлган ҳамма ишларни қилсак, унда иш юришиб кетади. Биз бу хусусда конференцияга бир қанча таклифларни киритишни ўйлаяпмиз.

Табиийки, ўртоқлар, сиёсий авангард бўлмиш партиянинг вазифалари қайтадан ўйлаб чиқилиши муносабати билан Советларнинг роли янгичасига идрок этилиши керак. Уларнинг ролини кўтариш, Советларнинг сессиялари, комиссиялар, депутатлар ишининг аҳамиятини кучайтириш зарур. Олий Советнинг фаолияти ҳам қайта қурилишга муҳтож. Мана шуларнинг ҳаммаси ҳақида обдон пухта ўйлаш лозим.

Биз қайта қуришнинг муқаррарлиги таъминланиши, унда халқ фаол иштирок этиши, энг жонкуяр кишиларни етакчи лавозимларга кўтариши, кайфиятни пайқаб олиши, ишга тегишли тузатишлар киритиши учун зарур бўлган ҳамма хислатларни ўзида мужассамлаштирган, доимий амал қиладиган демократик механизмни вужудга келтиришга эришмоғимиз лозим. Агар мана шундай қилмасак, иқтисодий ислоҳот барбод бўлади, бошқа жараёнлар ҳам барбод бўлади, ўртоқлар.

Агар чуқурроқ назар ташланса, барибир демократиялаш, халқни ҳамма ишларга жалб қилиш жамики муаммоларни ҳал этишнинг калитидир. Шу боисдан ҳам қайта қуришнинг мақсади инсон, қайта қуришнинг воситалари эса инсоннинг имкониятларини сафарбар этишдир. Қайта қуришни мана шулар орқали ва табиийки, маънавий соҳа орқали, халқнинг руҳини мустаҳкамлаш орқали илгари силжитаверамиз.

Биз социалистик ҳуқуқий давлатни барпо этишни ниҳоясига етказишимиз лозим. Шу сабабли суд-ҳуқуқ ишини ҳам ислоҳ қилиш керак бўлади. Буни ҳам конференцияда вазифа тарзида таърифлаб бериш зарур.

Бу— жуда катта бурилиш, ўртоқлар. Ҳозир биз шундай шарт-шароитга асос солаяпмизки, кейинчалик жамиятимиз ўн йиллар давомида шу шарт-шароитларга таяниб иш кўрадиган бўлади. Бугунги масъулиятимизнинг мезони шу билан белгиланади. Шу сабабли бирон-бир масалада бизни қатъиятсиз деб, таъна қилмоқчи бўлсалар, биз бундай жавоб қайтарамиз: йўқ ва йўқ. Сиёсий хатолар — энг қимматга тушадиган хатолардир. Яхши тайёрланган сиёсий қарорлар энг катта натижалар беради. Умуман, ўртоқлар, XIX Бутуниттифоқ партия конференцияси қайта қуришга янги куч бахш этадиган ва жамиятимизга демократиялаш йўлида, социализм йўлида янада кенг уфқ очиб берадиган масъулиятли қарорлар қабул қилишини хоҳлаймиз.

(ТАСС).

ОРОЛ ҚИСМАТИ—ҲЕЧ КИМГА БЕФАРҚ ЭМАС

11 май куни Ўзбекистон пойтахтида бошланган «Экология ва адабиёт» тематик учрашувида Орол денгизи зонасидаги бугунги вазият, Оролнинг истиқболлари билан боғлиқ кўпдан-кўп жуда ўткир муаммолар муҳокама қилинмоқда. Кенгашда Ўрта Осиё республикалари ва Қозоғистондан, шунингдек бошқа регионлардан келган таниқли ёзувчилар ва олимлар қатнашмоқдалар.

Ҳозир шу ноёб ҳавза ҳамда унга ёндаш уч миллиондан кўп аҳолиси бўлган территория тушиб қолган фавқулодда ҳолат одамнинг ўйламай-нетмай табиатга тажовуз қилганлигининг яққол оқибатидир, деб таъкидланди учрашувда. Эртани ўйламай масъулиятсиз хўжайинлик қилиш, кейинги чорак аср мобайнида волюнтаристик қарорлар ва лойиҳаларни амалга ошириш натижасида денгизнинг юзи ва ундаги сув ҳажми қарийб уч баравар камайиб кетди; Орол сатҳи 13 метр пасайди, қирғоқ чизиғи 70-100 километр нарилаб кетди. Шундай қилиб, Орол денгизи балиқчилик ва транспорт аҳамиятини йўқотди, соҳил зонасининг наботот ва ҳайвонотига ўнгарилмас зиён етказилди.

Регион иқлимида сезиларли ўзгаришлар юз берди. Қуриб қолган денгиз тубида ҳосил бўлган туз ва қум чўли яқин атрофдаги районларнинг деҳқончилиги ва чорвачилигига жуда катта зарар етказмоқда. Иш жойлари йўқолмоқда, балиқчиларнинг посёлкалари ҳувиллаб қолмоқда, аҳоли тўғилиб ўсган жойларидан кўчиб кетишга мажбур бўлмоқда.

Буларнинг ҳаммаси Орол ва Орол бўйи экологик фалокат юз берган районлар, деб ҳисоблашга тўла асос беради, дейишди кенгаш қатнашчилари. Вужудга келган вазиятга экология мезонлари билангина баҳо бериш камлик қилади — у социал-иқтисодий, сиёсий ва ниҳоят, маънавий муаммоларни ҳам ўз ичига олади!

Сўзга чиққанлар ҳукуматнинг Орол бўйидаги экологик, социал-иқтисодий ва санитария вазиятини тубдан яхшилашни кўзловчи бир қанча муҳим қарорлар қабул қилинганлигини айтдилар. Ҳозир региондаги вазиятни ҳар томонлама соғломлаштиришга доир биринчи навбатдаги чора-тадбирлар комплексини ишлаб чиқиш борасидаги катта собиқадам ишлар олиб борилмоқда. Бу чора-тадбирлар қуриб боравётган денгизни қутқариб қолишга, унинг бугунги ҳолати ва эртанги қисматига ниҳоятда ижобий таъсир кўрсатиши шубҳасиздир.

Аммо Оролни қутқариш турли даражалардаги раҳбар идораларгагина боғлиқ бўлиб қолмайди, деб таъкидлашди учрашув қатнашчилари. Муҳокама чоғида сувни тежаб-тергаб, самарали ишлатиш борасида ортирилган тажриба ва имкониятларга, сувни тежайдиган технологияларни жорий этишга, экинга бериладиган сувнинг нест-нобуд бўлишига қарши жамоатчиликнинг жиддий таъсир чораларини кучайтиришга биринчи навбатда эътибор берилди. Бултурги йил мисоли келтирилди: қарийб уч йиллик танаффусдан сўнг тежалган ўн куб километр Амударё сувн яна денгизга оқа бошлади, чунончи, бунинг учун бирор тийин сарфлангани йўқ.

Орол денгизи — ҳаммамизнинг мулкимиз, бутун совет халқининг умумдавлат ифтихоридир. Шундай экан,

ЛЕНИН мукофоти лауреати, Ўзбекистон ССР халқ шоири, академик Ғафур Ғулом таваллудининг 85 йиллиги муносабати билан шоирнинг уй-музейида мушоира, Ҳ. Олимжон номидаги Адабиётчилар уйида эса хотира кечаси ўтказилди. Мушоира ва хотира кечасида сўзга чиққан таниқли ёзувчи ва шоирлар, адабиётшунос ва таржимонлар, Ғафур Ғуломнинг яқин қариндошлари ва шогирдлари улуғ адибнинг нжодий мероси ғоят бой эканлиги ҳақида сўз юритдилар, тўпланганларга ўзларининг унутилмас хотираларидан сўзлаб бердилар. Суратларда: Адабиётчилар уйида ўтказилган кечадан лавҳалар.

В. Тўраев фотолари.

ЧИҚИНДИЛАРДАН ТАЙЁРЛАНАДИ

Китоблар жавони ва телефон қўйиш учун мўлжалланган стол, панно, рўзғор буюмлари... Олмалиқ шаҳридаги «Золушка» кооперативида ишлаб чиқарилаётган маҳсулотлар рўйхатини яна давом эттириш мумкин. Бу ерда шаҳардаги 11-мактабнинг ўқитувчилари билан биргаликда юқори синф ўқувчилари ҳам меҳнат қилишади.

Кооперативнинг барча маҳсулотлари Олмалиқ гилам фабрикасининг чиқиндиларидан тайёрланади. Бундан ташқари «Золушка» шаҳардаги ташкилот, корхона, мактабларнинг залларини, қизил бурчакларни жиҳозлаш, шунингдек эсдалик совғалари тайёрлаб беришдек хизматларни ҳам бажаради.

МЕДИЦИНА МУАССАСАЛАРИ КЎПАЙМОҚДА

Янгийўлда соғлиқни сақлаш муассасалари тармоғини кенгайтириш, улар учун қўшимча бино ажратиб бериш эътибор кучаймоқда. Калинин район ижроия комитети ҳамда Усмон Юсупов номли комбинатнинг маъмурий бинолари аёллар консультацияси ва туғруқхона учун берилди. 140 ўринли район юқумли касалликлар, травматология-ортопедия касалхоналари ва Тимирязев номли совхозда эса қишлоқ врачлик амбулаторияси очилди. Биргина ўтган йилнинг ўзида соғлиқни сақлаш муассасалари учун 180 минг сўмлик замонавий медицина асбоб-ускуналари олинди.

А. НОСИРОВА.

СПОРТ

ВЕЛОСПОРТ

● ПРАГА. Тинчлик велопойгасининг биринчи босқичида тошкентлик Жамолиддин Абдужабборов ғолиб чиқди. Братиславадан Левицегача бўлган 137 километрлик масофани у 2 соат 57 минут 55 секундда босиб ўтди. ГДР терма командаси аъзоси Олаф Людвиг маррага иккинчи бўлиб келди. Учинчи ўринни чехословакиялик Йозеф Регец эгаллади.

ФУТБОЛ

● МОСКВАДАГИ «Динамо» стадионида СССР ҳамда Швейцария олимпия терма командалари ўртасида саралаш матчининг сўнгги ўйини бўлиб ўтди. Маълумки, мамлакатимиз футболчилари финалга муддатидан илгари йўлланма олган эдилар. Шу сабабли бўлса керак бу сафар улар швейцариялик футболчилар билан ўйинда анча суст ҳаракат қилишди. Биринчи таймда Михайличенко ва Добровольскийлар икки бор Швейцария терма командаси дарвозаси олдида хавфли вазият туғдирдилар. Лекин дарвозабон Миланн бу икки тўпни қайтаришга муваффақ бўлди. Иккинчи таймда ҳам ҳисоб очилмади: ўйин дуранг — 0:0 натижада якунланди.

● МОЛДАВИЯНИНГ Бельци шаҳрида 12—13 ёшли футболчилар ўртасида Бутуниттифоқ турнири бўлиб ўтди. Мазкур турнирда республикамиз шарафини Титов номли спорт интернатининг ёш футболчилари himoя қилишди. Тошкентликлар турнирда киевлик тенгдошларини — 2:0, минскликларни — 1:0, ригаликларни — 3:0 ҳисобида мағлубиятга учратиб, мезбонларнинг иккинчи командаси билан дуранг натижага эришдилар ва финалга йўлланма олишга муваффақ бўлдилар. Финалда эса Бельци шаҳрининг биринчи командасини 3:1 ҳисобида ютиб, турнир ғолиби бўлишди.

● БУЛАР СИЗДАН МИННАТДОР

ТАШАККУР

Ҳурматли редакция!

Мана шу хатни орамизда яхши одамлар кўплигидан қувониб ёзаяпман. Ана шундайлардан бири шаҳримиздаги 6-касалхонанинг жонкуяр шифокори Флюра Қодировадир. Очиғини айтганда бу ерга қон босимим жуда кўтарилган, бехуш ҳолда келтирилган эканман. Кўзимни очсам тепамда бир меҳрибон аёл:

— Отахон, болаларингизни бахти бор экан, мана мушкулликдан қутулиб олдингиз, — дея тасалли берди. Бу ширин сўзлар менга катта дармон бағишлади. Улуғ Ватан уруши йилларида жангларда кўрган азоб-уқубатларим чиқиб кетгандек бўлди. Касалхонадан тузалиб оилам бағрига қайтгунга қадар врач менга бирдек ҳурмат-иззат икром билан муомала қилди. Дардимни даволашда у билан бирга бош врач Пўлатжон Жонибеков, врачлар Неля Васильева, Зоря Рапапортлар ҳамда Замира, Шоира исмли ҳамширалар ҳам Флюрадек меҳрибонлик кўрсатишди.

Шуни ҳам айтмоқчиманки, урушда уч марта ярадор бўлганлигим учун бу касалхонада кўп бора ётганман. Бундан ўн йил аввал палаталардаги аҳвол ночор эди. Санитария талабларига жавоб бермасди. Энди тамомила ўзгача, хоналар озода, ёруғ. Даволаниш учун ҳамма қулайликлар бор. Бундан биргина мен эмас, бошқа беморлар ҳам миннатдор. Умуман биз бу шифокорлардан жуда хурсандмиз. Уларга чин дилдан ташаккур билдирамиз.

Ҳ. НОСИРОВ,
Улуғ Ватан уруши инвалиди.

ҲАР ТУҒРИДА

ТИНЧЛАНТИРУВЧИ БИОМУЗИКА

✦ Фараз қилинг, хотинингиз ёки бошлиғингиз билан айтишиб қолдингиз, бунинг оқибатида сира ўзингизга кела олмаяпсиз. Фикрларингиз тарқоқ, ишингиз юришмаяпти. Бундай пайтда сизга фақат «тинчлантирувчи биомузика»гина ёрдам бериши мумкин. Бу — сира салбий таъсир кўрсатмайдиган, турли нохуш кайфият ва тажанглик оқибатларини қолдирмайдиган музикадир.

Япониянинг Цукуба илмий шаҳарчасидаги овозларнинг тирик организмга таъсири масалалари билан шуғулланувчи лабораторияси мутахассислари шундай дейишмоқда. Япониянинг йирик «Си-би-эс Сони» овоз ёзиш фирмаси сотувга чиқарган иккита пластинка тадқиқотларнинг конкрет натижаси самарасидир. Компания мутахассисларининг айтишича, бу жаҳондаги энг биринчи қатъий илмий асосланган «тинчлантирувчи биомузика»дир. «Си-би-эс Сони» пластинкаларига «ишдаги кўнгилсизликларни олдини олиш учун» ва «оиладаги тинчлик, хотиржамлик учун» деган номда, икки бўлимдан иборат ўн иккита куй ёзилган.

● Тошкентдаги темирйўлчилар маданият саройида Ленин район соғлиқни сақлаш муассасалари деворий газеталарининг кўрик-конкурси бўлиб ўтди. Конкурсга тақдим этилган 24 та деворий газетадан иккитаси жюри томонидан ажратиб олинди, ғолиблар шаҳар кўригида район номидан иштирок этадилар. Жюри ҳайъати 2-болалар поликлиникаси ва электротехника заводи медицина-санитария бўлимининг ишларини алоҳида қайд этиб ўтди. Суратда: кўргазма залида.

А. РИСҚИЕВ фотоси. (ЎзТАГ).

Навбатдаги қабул

«Тошкент ҳақиқати» газета редакцияси ҳузуридаги жамоатчилик Совети ўзининг навбатдаги қабулини бугун — 12 май, пайшанба куни соат 17.00 дан бошлаб ўтказади.

Бу сафар меҳнаткашларни жамоатчилик Советининг аъзоси, Тошкент область ижроия комитети юстиция бўлимининг бошлиғи Ёқуб Санобарович Бозорбоев қабул қилади.

Жамоатчи Совет қабулхонаси Ленинград кўчаси, 32-уй, 7-қават, 742-хонага жойлашган. Телефонлар: 33-40-48; 32-53-54.

«ТОШКЕНТ ҲАҚИҚАТИ» ЖАМОАТЧИ СОВЕТ ҚАБУЛХОНАСИ.

Меҳнатсиз даромад кетидан қувиб...

КИМНИНГ ЭРКАСИ?

АЙРИМ автохўжаликларда давлат автомобиллари ҳайдовчининг шахсий мулкига айланиб қолган. Бундай шофёрлар давлат машинасини шахсий манфаат йўлида истаганча фойдаланади-ю, ҳеч ким унинг мушугини «пишт» демайди. Аксинча, қоидабузарлик ёки жиноий ҳаракат устида қўлга тушиб қолганида, илгарироқ уни тартибга чақириши керак бўлган раҳбарлар энди уни қандай қилиб бўлмасин жазодан қутқариб қолишга ҳаракат қиладилар.

Ҳайдовчи В. Дорохов билан худди шундай бўлди.

1987 йил 10 декабрь куни 16—43 ТШП номерли КАВЗ—685 автобусида С. Раҳимов метро станцияси бекатида 20 йўловчидан кира ҳақини қурт-дек санаб олаётганида ГАИ ходимлари томонидан киракашлиги расмийлаштирилди. У тавба-тазарру қилганига ишониб, Калинин район Давлат автомобиль инспекциясининг бошлиғи Ф. Зайнуддинов 30 сўм жарима жазоси билан чекланган эди. Бироқ...

Шу йил 23 январь куни В. Дорохов худди ўша жойда яна киракашлик устида ушланди ва материаллар автомобилнинг «турар жойи» бўйича область Давлат автомобиль инспекциясига юборилди. Автобус «Межгорсвязьстрой»нинг Калинин районидаги 4-қурилиш-монтаж бошқармасига қарашли.

В. Дороховнинг юқоридаги хатти-ҳаракатлари у ишлаётган ташкилот раҳбарларини ташвишга солиши ва ҳайдовчига нисбатан жиддий жазо чораси белгилашлари керак эди. Афсуски, ундай бўлмади. В. Дорохов «алмаштириб бўлмайдиган» одам экан. 1988 йил 12 февралда область ГАИси бошлиғи ҳузурига 4-қурилиш-монтаж бошқармаси автотранспорт цехининг бошлиғи коммунист В. Король ташриф буюрди. У бошқарма бошлиғи В. Орлов, партия ташкилотининг секретари Л. Юртумбаев, касаба союз комитетининг раиси О. Личиков номидан ҳайдовчиси В. Дороховга нисбатан жазо чорасини юмшатишни илтимос қилиб келганини билдирди...

В. Королнинг кафолатномасида кўрсатилишича, В. Дорохов 15 йил, яъни бутун иш фаолияти мобайнида бирон марта меҳнат ва транспорт интизомини бузмаган. Аслида текшириш шуни кўрсатдики, кейинги уч йил ичида унинг огоҳлантириш талонига еттита(!) белги қўйилган — тешилган...

В. Дорохов кимнинг эркаси — нега бутун бошли ташкилот раҳбарлари ашаддий қоидабузар шофёрни қаттиқ жазолаш ўрнига, уни ҳимоя қилиб елиб-югуриб юришибди?

Х. ЕДГОРОВ,
милиция капитани.

БИЛДИРИШ

«ТОШКЕНТ ҳақиқати» редакцияси ҳузуридаги ишчи мухбирлар университетининг навбатдаги машғулоти бугун соат 18.00 да ўтказилади.

Редактор Н. НАСИМОВ.

РЕКЛАМА ВА ЭЪЛОНЛАР

ЎҚИШГА МАРҲАМАТ!

16-ЎРТА ҲУНАР-ТЕХНИКА БИЛИМ ЮРТИ
1988-1989 ўқув йили учун

ЎҚУВЧИЛАР ҚАБУЛ ҚИЛАДИ

БИЛИМ ЮРТИ ТОШКЕНТ ТЎҚИМАЧИЛИК КОМБИНАТИ УЧУН ТАРОҚЛОВЧИ, ХОМ ИП ТАЙЁРЛОВЧИ, ИИГИРУВЧИ, КАЛАВАЛОВЧИ, ТЎҚУВЧИ КАСБЛАРИДАГИ МАЛАКАЛИ ИШЧИЛАР ТАЙЁРЛАБ БЕРАДИ.

Ўқиш муддати 8-синфни битирганлар учун — 3 йил, 10-синфни битирганлар учун — 6 ойдан 1 йилгача.

3 йил таълим оладиган ўқувчиларга ўқиш даврида 3 маҳал овқат, кийим-бош берилади. Билим юртини тамомлагач улар ўрта маълумот ҳақидаги диплом оладилар ва уларга эгаллаган малакаси юзасидан разряд берилади. Ишлаб чиқариш практикаси даврида иш ҳақининг 50 проценти билан таъминланадилар.

6 ой ва бир йил муддат билан таълим оладиган ўқувчиларга ойига 70 сўм стипендия, шунингдек ишлаб чиқариш практикаси даврида иш ҳақининг 50 проценти тўланади.

Бошқа шаҳарлардан келганлар ётоқхона билан таъминланадилар.

Ўқиш даври доимий меҳнат стажига қўшиб ҳисобланади.

Билим юртини аъло диплом билан тамомлаган ўқувчилар олий ўқув юртларининг кечки ва сиртқи бўлимларига ва техникумларга ўқишга киришда алоҳида имтиёздан фойдаланадилар. Комбинат қошида политехникум филиали мавжуд. Ўқувчиларнинг бўш вақтларини мазмунли ўтказишлари учун билим юртида тўқиш, бичиш ва тикиш тўгараклари, драма тўгараги, спорт секциялари ишлаб турибди, шунингдек улар учун тўқимачилар маданият саройининг эшиклари очиқ, «Текстильщик» спорт комплекси уларнинг ихтиёрида, комбинат қошида профилакторий, Тошкент денгизида дам олиш зонаси бор.

Ўқишга кириш учун қуйидаги ҳужжатларни топшириш талаб қилинади: директор номига ариза, туғилганлик ҳақидаги ҳужжат, таржимаи ҳол, яшаш жойидан справка. 6 дона фотосурат (3х4 см. ҳажмида), характеристика.

АРИЗАЛАР ҲАР КУНИ, ЯКШАНБАДАН ТАШҚАРИ СОАТ 9 ДАН 17.00 ГАЧА ҚАБУЛ ҚИЛИНАДИ.

Бизнинг адрес: Тошкент шаҳри, 100-алоқа бўлими, Фрунзе райони, Абдулла Қаҳҳор кўчаси, 34-уй (2, 3, 80, 97-автобуслар; 25, 32-маршрутли таксиларнинг «16-СПТУ» бекати). Телефон: 55-44-85.

Ўзбекистон ССР Ҳунар-техника таълими давлат комитетининг

38-ЎРТА ҲУНАР-ТЕХНИКА БИЛИМ ЮРТИ
1988-1989 ўқув йили учун

ЎҚУВЧИЛАР ҚАБУЛ ҚИЛАДИ

Билим юртида қуйидаги мутахассислар тайёрланади: токарлар, механика-йиғув ишлари слесари, слесарь-электриклар, бадиий бўёқчилар, дурадгорлар, холодильник тузатувчи мастер, электр-газ пайвандчилари.

Ўқиш муддати 1-3 йил.

Ўқишга 8-10 синф маълумотига эга бўлган йигит-қизлар қабул қилинади.

8-синф маълумотига эга бўлган ўқувчилар ўқиш даврида 4 маҳал овқат, бепул уст-бош кийим, 10-синф маълумотига эга бўлган ўқувчилар стипендия оладилар.

Ишлаб чиқариш практикаси даврида ўқувчиларга иш ҳақининг 50 проценти тўланади.

Турар жойи билим юртидан узоқ бўлган ўқувчилар ётоқхона билан таъминланадилар.

Ўқиш даври меҳнат стажига қўшиб ҳисобланади.

Билим юртини аъло баҳолар билан тамомлаган ўқувчиларга ҳукумат қарорига биноан ўқув юртларига кириб ўқиш учун имтиёзли йўлланмалар берилади.

Билим юртида спорт секциялари, вокал-чолғу ансамбли, бадиий ҳаваскорлик тўгараги, фото ва техника ижодиёти тўгараклари ишлаб турибди.

Ўқишга кириш учун қуйидаги ҳужжатларни топшириш лозим: ариза, туғилганлик ҳақидаги гувоҳнома ёки паспорт, маълумоти ҳақидаги ҳужжат, саломатлиги ҳақидаги справка, яшаш жойидан справка, 6 дона фотосурат (3х4 см. ҳажмида).

МАШҒУЛОТЛАР 1 СЕНТЯБРДАН БОШЛАНАДИ.

Мурожаат учун адрес: Тошкент области, Нариманов шаҳри, «Водник» массиви, Лихачёв кўчаси, 27«а» уй. (183, 171-автобусларнинг «Водник» массиви бекати).

Тошкентдаги С. И. Кадишев номли

33-АВИАЦИЯ ЎРТА ҲУНАР-ТЕХНИКА БИЛИМ ЮРТИ
қуйидаги ихтисослар бўйича
1988-89 ўқув йили учун

ҚАБУЛ ЭЪЛОН ҚИЛАДИ

Учиш аппаратларининг слесарь-йиғувчиси, механика-йиғув ишлари слесари, ремонтчи-слесарь, парчинлаб иш бажарувчи, кенг профилдаги станокчи (токарь, фрезерчи, чархловчи, рақамли программа билан бошқариладиган станокларнинг оператори).

Ўқишга 8 ва 10-синф маълумотига эга бўлган йигит ва қизлар қабул қилинади.

Ўрта мактабни битирган ўқувчилар учун ўқиш муддати — 6—10 ой.

Билим юртини тамомлагач ўқувчиларга тегишли касб бўйича малака олиб чиққани ҳақида диплом берилади. Ўқувчилар ўқиш даврида 65 сўмдан стипендия оладилар.

8-синф маълумотига эга бўлган ўқувчилар учун ўқиш муддати — 3 йил. Билим юртини тамомлагач, уларга тегишли касб бўйича малака билан бирга ўрта маълумот олиб чиққани ҳақидаги диплом берилади.

Ўқиш даврида ўқувчилар ётоқхона, 3 маҳал овқат ва ишчи кийим-боши билан, ишлаб чиқариш практикаси даврида ишлаб топган меҳнат ҳақининг 50 проценти билан таъминланадилар.

Билим юртидаги ўқиш муддати умумий меҳнат стажига қўшиб ҳисобланади.

Машғулотлар рус ва ўзбек тилларида олиб борилади.

Билим юртини битириб чиққанлар В. П. Чкалов номидаги Тошкент авиация ишлаб чиқариш бирлашмасига йўлланма оладилар.

Билим юртини аъло баҳолар билан битирганлар олий ўқув юртларига имтиёзли шартлар билан қабул қилинадилар.

Билим юрти спорт базасига эга. Унинг қошида волейбол, футбол, сузиш, бокс, эркин кураш бўйича спорт секциялари, авиамоделчилар, бадиий сўз тўгараклари, вокал-чолғу ансамбли, миллий чолғу асбоблари ансамбли, духовой оркестр, радио тўгарак, тасвирий санъат студиялари ишлаб турибди.

Билим юртига кириш учун қуйидаги ҳужжатларни топшириш шарт: директор номига ариза, 8-синфни тамомлаганлиги ҳақидаги гувоҳнома ёки ўрта маълумот ҳақидаги аттестат, туғилганлик ҳақидаги гувоҳнома ёки паспорт, медицина справкаси (086/У форма), 6 дона фотосурат (3х4 ва 4х5 см. ҳажмида).

Машғулотлар 1 сентябрда бошланади.

АДРЕС: 700207, Тошкент шаҳри, Генерал Петров кўчаси, 331-уй (30, 8, 171-автобуслар; 6, 29-трамвайларнинг «С. И. Кадишев номидаги билим юрти» бекати). Телефонлар: 96-58-20, 96-39-72, 96-47-70.

Ўзбекистон ССР Маданият министрлиги
М. Қорнёқубов номли ўзбек давлат концерт-филармония бирлашмаси

В. И. ЛЕНИН НОМЛИ СССР ХАЛҚЛАРИ ДЎСТЛИГИ САРОЙИДА
20, 21 май соат 19.30 да
Ўзбекистон ССР, Қорақалпоғистон, АССР, Татаристон АССР халқ артисти, Ҳамза номидаги Ўзбекистон ССР Давлат мукофоти лауреати
Отажон ХУДОЙШУКУРОВ
ИШТИРОКИДА
Бутуниттифоқ бадиий коллективлар конкурсининг лауреати, ўзбек давлат ашула ва рақс «ШОДЛИК» ансамблининг

КОНЦЕРТИ

Билетлар СССР халқлар дўстлиги саройи кассаларида соат 14.00 дан сотилмоқда.

«ТАШГОРКООПТОРГ» — СИЗНИНГ ХИЗМАТИНГИЗДА!

МАЗАСИ ОҒЗИНГИЗДА ҚОЛАДИ

«Ташгоркоопторг»га қарашли Умумий овқатланиш бирлашмасининг малакали ошпазлари байрам дастурхони учун палов, кабоб, норин, хасип каби таомларни тайёрлаб беришлари мумкин.

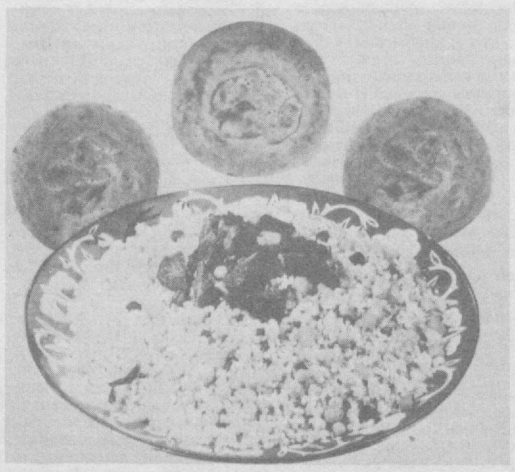

Бунинг учун тўй ёки юбилей олдидан Ўзбекистон проспекти, 45-уйда жойлашган бирлашмага **45-75-95 телефони** орқали мурожаат қилишни маслаҳат берамиз.

Шунингдек, иссиқ оби нонлар ҳам буюртмангизга биноан уйингизга элтиб берилади.

Мабодо паловни ўз қўлингиз билан пиширмоқчи бўлсангиз, марҳамат, «Ташгоркоопторг» магазинларидан тўғралган сабзи харид қилиб, сабзи тўғраш машаққатидан халос бўлишингиз мумкин.

Тўғралган сабзи билан савдо қилувчи магазинларнинг адреслари:

1-магазин — Олой бозорида.
8-«Саманган» магазини — Юнусобод массиви, 17-квартал.
32-магазин — Қорақамиш массивидаги бозорда.
70-магазин — Фрунзе район бозорида.
83-магазин — Авиасозлар шаҳарчасидаги бозорда.
86-магазин — Қорасув бозорида.

Шу магазинларнинг ўзида буюртмачи келтирган сабзини тўғраб бериш ҳам йўлга қўйилган. 1 кг. сабзини тўғраб бериш учун 25 тийин ҳақ олинади.

Бундан ташқари, «Ташгоркоопторг» бошқармаси саноат корхоналари, ташкилотлар ва қурилишлардан байрам тантаналарида қишлоқ хўжалик маҳсулотлари билан хизмат кўрсатиш, гўшт етказиб бериш юзасидан буюртмалар қабул қилади. Бошқарма адреси: Жомий кўчаси, 5-уй. Телефонлар: 48-19-20, 48-16-28.

«ТАШГОРКООПТОРГ» БОШҚАРМАСИ.

ТДС-6 НАУШНИКЛАРИ

ТДС — 6 СТЕРЕОФОНИК (бошга кийиладиган динамик телефонлар) **НАУШНИКЛАР ёрдамида магнит плёнкасига ёзилган куй-қўшиқлар ёки радиоэшиттиришларни бошқаларга ҳалал бермаган ҳолда истаганча баланд овозда эшита оласиз.**

Бу наушниклар бошқа манбаларга уланиши мумкин бўлган ҳар қандай маиший радиоаппаратуранинг овозли программаларини эшитиш учун мўлжалланган.

ТЕХНИКАВИЙ ХАРАКТЕРИСТИКАСИ:

Эшиттириладиган частоталар диапазони — 20 — 20000 гц.

Номинал чиқиш қуввати — 0,1 вт,

Частота характерининг нотекислиги — 12 дБ,

Номинал электр қаршилиги — 8 ом,

Жами уйғунлик коэффициенти — 1 % дан ортиқ эмас.

Габаритлари — 250Х250Х85 мм.

Оғирлиги — 420 г.

«РАДИОТЕХНИКА» МАРКАЗИЙ КОММЕРЦИЯ-РЕКЛАМА ТАШКИЛОТИ.

«СОЮЗТОРГРЕКЛАМА» БУТУНИТТИФОҚ БИРЛАШМАСИНИНГ ЎЗБЕКИСТОН АГЕНТЛИГИ.

ТАШКИЛОТЛАРНИНГ РАҲБАРЛАРИ ВА ГРАЖДАНЛАР ДИҚҚАТИГА
Ўзбекистон ССР Қурилиш материаллари саноати министрлигининг
ТОШКЕНТ ТАЖРИБА-МЕХАНИКА ЗАВОДИ

буюртмачининг материаллари ҳисобига, чекланмаган миқдорда ва завод материаллари ҳисобига гражданларнинг хусусий буюртмалари бўйича 0,6 квт. дан 100 квт. гача бўлган ўзгарувчан ток электр двигателларини

ПЕРЕМОТКА ҚИЛИБ БЕРАДИ

Мурожаат учун адрес: 700005, Тошкент шаҳри, Стародубцев кўчаси, 91-уй.

Справкалар учун телефонлар: 55-23-17, 55-28-27

ТОШКЕНТ ҲАҚИҚАТИ («ТАШКЕНТСКАЯ ПРАВДА»)

БИЗНИНГ АДРЕС: 700083, ТОШКЕНТ ЛЕНИНГРАД КЎЧАСИ, 32.

Редактор ўринбосарлари — 335885, 325747, 337916. 325748; масул секретарь — 334808, 325353; секретариат — 325750; БЎЛИМЛАР: хатлар ва оммавий ишлар — 334048, 325354; идеология — 325778; саноат капитал қурилиш ва транспорт — 325749; қишлоқ хўжалиги — 325647; совет қурилиши — 325733; адабиёт ва санъат — 325553; маданият — 325767; социал масалалар — 325556; ахборот, спорт ва ҳарбий ватанпарварлик — 325645; эълонлар бўлими — 325727.

Р — 16622. А. 1600. Ўзбекистон Компартияси Марказий Комитети нашриётининг Меҳнат Қизил байроқ орденли босмахонаси. Тошкент шаҳри. ИНДЕКС: 64684. 1 2 3 4 5 6 7 8 9 10 11 12