БУТУН ДУНЁ ПРОЛЕТАРЛАРИ, БИРЛАШИНГИЗ!

ТОШКЕНТ ОҚШОМИ

№ 174 (4273)
1 АВГУСТ 1980 й.
ЖУМА
Газета 1966 йил 1 июлдан чика бошлади.
Баҳоси 2 тийин.

ЎЗБЕКИСТОН КП ТОШКЕНТ ШАҲАР КОМИТЕТИ ВА ТОШКЕНТ ШАҲАР СОВЕТИНИНГ ОРГАНИ

Ўзбекистон КП шаҳар комитетида

Кечиктириб бўлмайдиган масалалар

Тошкент шаҳар партия комитетида Ўзбекистон КП шаҳар комитетининг секретари Б. Ғ. Халилов раислигида шаҳар транспорти ишини яхшилаш комиссиясининг мажлиси бўлиб ўтди.

Мажлисда «Главташпассавтотранс» бошлиғи Ж. А. Шораҳмедов, трамвай-троллейбус бошқармаси бошлиғи В. П. Загуменнов ва тармоқ корхоналари раҳбарларининг ҳисоботлари тингланди. Пассажирларга хизмат кўрсатиш маданияти даражасини ошириш мақсадида қўшимча текширишлар ўтказилган эди. Натижада, пассажир транспорти ишида ҳали бирмунча камчиликлар борлиги аниқланди. Справка-ахборот материаллари — транспортдан фойдаланиш қоидалари, ҳаракат схемалари етишмайди, компостерлар бўлмайди.

Ҳайдовчилар составининг ишн ҳам ҳали талаб даражасида эмас. «Главташпассавтотранс»нинг контроль-нормалаш группаси аъзолари линия-молия интизомининг кўплаб бузилишини аниқладилар. Бу ва шунга ўхшаш нуқсонлар автомобиль корхоналари ва электр транспорти коллективларида муҳокама қилинди. Линия — молия интизомини бузувчиларга қарши кураш, кира пулини қатъий ҳисобга олиш бўйича қўшимча тадбирлар белгиланди. Барча микроавтобусларда билет кассалари, автобус, трамвай, троллейбусларда қўшимча компостерлар ўрнатишга қарор қилинди. Бу муҳим масалаларнинг ҳал этилиши шаҳар пассажир транспорти ишидаги камчиликларга тезроқ барҳам бериш имконини беради.

КПСС XXVI СЪЕЗДИНИ МУНОСИБ КУТИБ ОЛАЙЛИК

• ИЮЛЬ ОЙИ ПЛАНИ МУВАФФАҚИЯТЛИ АДО ЭТИЛДИ | • АВГУСТ ОЙИ ЗАРБДОР ВАХТАСИ СТАРТ ОЛДИ

БУГУН

ўнинчи беш йиллиқнинг 1676-куни старт олди. Август ойининг зарбдор вахтаси бошланди. Беш йилликнинг якунловчи йили учинчи квартал халқ хўжалик топшириқларининг муваффақиятли бажарилиши маълум даражада сўнгги натижаларга боғлиқдир.

Шаҳар индустрияси ходимлари фан-техника янгиликларини ишлаб чиқаришга мунтазам жорий этишиб, илғор иш усулларини қўллашиб ва социалистик мусобақани авж олдиришиб, етти ойлик планни муддатидан уч кун илгари бажаришга эришдилар. Бу эса топшириққа қўшимча ўн миллион сўмлаб машинасозлик ва асбобсозлик, қурилиш саноати индустрияси, енгил ва озиқ-овқат саноати буюмларини ишлаб чиқариш имконини берди. Тошкентликлар ўзларининг меҳнат зафарларини Улуғ Октябрнинг 63 йиллиги ва КПСС XXVI съезди шарафларига бағишламоқдалар.

КПСС Марказий Комитетининг «КПСС XXVI съезднни муносиб кутиб олиш учун социалистик мусобақа ўтказиш тўғрисида»ги қарорини меҳнат коллективлари жанговар программа сифатида қабул қилдилар. Завод, фабрика, бирлашмаларда шу кунларда йилнинг ўтган даври ишига якун ясалмоқда, йил охиригача ва 1981 йил учун янги марралар белгиланмоқда.

Шу йилнинг январь—июль ойлари социалистик мусобақаси мобайнида қандай янгиликлар бўлди? Ишлаб чиқариш коллективлари бугунги кунда қандай вазифаларни ҳал этиш устида иш олиб бораяптилар? Уларнинг йилнинг ҳал қилувчи даври ва август ойи учун белгилаган планлари қандай? Бугун биз бу ҳақда газетамизнинг биринчи саҳифасида ҳикоя қиламиз.

ҚУРУВЧИЛАР КУНИ ШАРАФИГА

•

90 хонадон учун

Узларининг анъанавий меҳнат байрамлари — Қурувчилар кунини меҳнатда янги ютуқлар билан кутиб олишга аҳд қилган Тошкент қурилиш Бош бошқармасига қарашли 2-уйсозлик комбинатининг бунёдкорлари шу кунларда шаҳримизнинг кўпчилик районларида турар жой биноларн қурилишини жадал суръатлар билан олиб боришяпти. Асосан тўққиз қаватли турар жойлар қуришга ихтисослашган комбинатнинг қурилиш бошқармалари Юнусободда, Қорасув массивида, «Халқлар дўстлиги» проспектида замонавий меъморчилик ютуқлари асосида лойиҳаланган, квартираларнинг хоналари кенг ва баҳаво бўлган янги ун-жой комплексларини қуриш. яптн. Ана шундай бинолардан яна бири тез орада Юнусободнинг Аҳмад Дониш кўчаси хусн қўшади.

Комбинатнинг 27-қурилиш бошқармаси бу ерда 90 хонадонга мўлжалланган турар жой биносида девор панелларни монтаж қилиш ишларини тезлаштиряпти. Ҳозир иккинчи қаватда монтаж ишлари олиб бориляпти. Улар Қурувчилар кунига қадар бу қаватнинг монтаж ишларини тугаллаб, тез орада ёрдамчи пудратчи ташкилотларнинг, пардозчиларнинг узлуксиз иш олиб боришини таъминлаш учун иш фронти яратиб берадилар.

Бошқарма коллективи Энгельс кўчасининг Аҳмад Дониш проспекти билан туташгидиган чап томон қисмида ҳам бир қатор тўққиз қаватли уй-жой комплексларн қурилишини бошлаб юборишди. Бу биноларнинг кўпчилигн шу йилнинг охирига қадар фойдаланишга топширилади.

УНЧИЛАРНИНГ МАЖБУРИЯТЛАРИ

БУГУН

3-ун заводнинг беш йиллик бошидан буён реализация қилган маҳсулоти 41,5 миллион сўмликка етди. Бу эса беш йилликнинг охирига қадар планлаштирилган ҳажмдагидан 280 минг сўм кўп, демакдир.

— Июль ойи,—дейди завод директори М. Ғуломов,— бизнинг корхонамиз солномасида айниқса, эсда қоларли ой бўлиб қолади. Чунки ойнинг 16-кунида коллективимиз маҳсулот реализация қилиш бўйича ўнинчи беш йиллик топшириғини бажарганлиги ҳақида ғалаба рапорти берди. Биз шундай қилиб, 1976—80 йиллар учун қабул қилинган социалистик мажбуриятимизда белгиланганимиздан бир мунча илгари бундай юксак маррани қўлга киритишга муваффақ бўлдик. Илғор технологияни жорий этиш, янги дастгоҳларни ишга туширишда бўйича йирик тадбирларни амалга оширишимиз ҳамда коллективимизнинг ғайрат-шижоати туфайли ана шундай юқори кўрсаткичга эришдик.

Жумладан, бугдойни ун қилишдан аввал уни технологик тозалаш жараёни йўлга қўйилди. Шунингдек, кўпгина янги агрегатларнинг жорий этилиши натижасида маҳсулот сифати яхшиланди, юқори сортлар билан ун ишлаб чиқариш кўпайди.

КПСС XXVI съезднни ва Улуғ Октябрнинг 63 йиллигини муносиб кутиб олишучун бошланган меҳнат беллашувида Собир Шокиров сменаси, Шукур Абдусаломов бригадаси, шунингдек, Насриддин Тўхтаев, Ольга Бойко каби ўнлаб ишчилар пешқадамлик қилишмоқда.

Меҳнат унумдорлигини юксалтириш ва маҳсулот сифатини яхшилаш учун мусобақани кенг қулоч ёйдирган коллектив йиллик планни муддатидан илгари — шу йилнинг ўнинчи декабрида бажаришга аҳд қилган эди. Бу эса қўшимча 400 минг сўмлик сифатли ун тайёрлаб бериш имконини ҳам беради. Бу илгари белгиланган мажбуриятдагидан 100 минг сўмлик кўп демакдир.

Август ойида корхона мутахассислари заводимизни капитал ремонтга тайёрлашга киришадилар. Унда бир қатор техника янгиликларини жорий этиш, шунингдек, асбоб ускуналарни такомиллаштириш, янги агрегатларни ўрнатиш кўзда тутилган.

«Учқун» тўқимачилик-галантерея ишлаб чиқариш бирлашмасининг аҳил коллективи беш йиллиннинг якунловчи йили топшириқларини муддатидан илгари бажаришга астойдил ҳаракат қилмоқда. Кўплаб ишчилар ўз зиммаларига оширилган социалистик мажбуриятлар олиб ишлашмоқда. Ушбу суратда тикув цехининг чевари Лидия Крючкова акс этган. Бу ишчи смена топшириқларини 30 процентга ошириб адо этиб, Улуғ Октябрнинг 63 йиллигини шахсий меҳнат армуғони билан кутиб олишга ҳаракат қилмоқда. И. Шоноғомов фотоси.

Пойтахт олий ўқув юртларида

Кириш имтиҳонлари бошланди

БУГУН

республикамиз олий ва ўрта ўқув юртларида кириш имтиҳонлари бошланди. Тошкент ирригация ва қишлоқ хўжалигини механизациялаш инженерлари институтига республиканинг турли бурчакларидан ерларни суғориш, қишлоқ хўжалиги ишлаб чиқаришн механизацияси билан боғлиқ бўлган касбларни эгаллаш ниятнёқида бўлган абитуриентлар етиб келдилар. Ўрта Осиёдаги кекса олий ўқув юртларидан бири ёшларни қандай қутиб олмоқда? Бу ерда конкурс қандай боради, институт қандай масалаларни ҳал қилмоқда? — Ана шу саволларга ТИИИМСХ ректори, химия фанлари доктори, профессор С. И. Искандаров қуйидагича жавоб берди:

— Бизнинг олий ўқув юртимизда эгаллаётган касбларнинг шуҳрати ҳақида конкурс маълумотлари гувоҳлик беради: ҳар бир ўрин учун учдан ортиқ киши қурашмоқда. Қишлоқ хўжалигини механизациялаштириш факультетида конкурс янада мураккаброқ— бу ерда бир ўринга олти киши даъвогарлик қиляпти. Республикамизнинг ҳамма областларидан ва айниқса, Қашқадарё, Тошкент, Самарқанд областларидан келган йигит ва қизлар олий ўқув юртимизда ўқитиладиган касбларга жуда катта қизиқиш билан қарамоқдалар. Ер тушунарлидир. Улар қишлоқда илмий-техника революциясининг бевосита қатнашчилари бўлишни, Ноқоратупроқ ўлкаларида гидромелиорация ишларида ўзларининг кучларини синаб кўришни орзу қилмоқдалар, ўзлаштирилмай, қақраб ётган ерларда янгиянги майдонларни ўзлаштириш иштиёқидалар, қишлоқ хўжалигини электрлаштириш ва механизациялаштириш ишларига бевосита қатнашишга бел боғлаганлар. Биз ана шу хайрли иштиёқларни ҳисобга олиб, институтимизнинг студенти бўлишни орзу қилганлар учун янада қулай шароитларни яратиб беришга ҳаракат қилмоқдамиз.

— Саъдулла Искандарович, Сизнинг олий ўқув юртингиз бу йил қанча йигит ва қизни қабул қилади?

— 1650 киши. Улар бу йил институтни битирган ва республикамизнинг турли областларига ва Ноқоратупроқ ўлкага йўл олган икки мингга яқин мутахассиснинг ўрнини тўлдиришади.

Бу йилнинг хусусиятлари институтимизнинг Қарши ва Янгиер филиаллари дастлабки мутахассисларни тайёрлаб чиқарганлиги билан характерланади. Бу шаҳарлардаги филиалларда — олий мактабни битирган 400 га яқин инженер-гидротехник, инженер-механик ва ер тузувчилар— қўриқ ерларни ўзлаштиришда ленинча ғояларнинг ҳаётга татбиқ этилаётганлигидан далолат беради.

— Юксак малакали, ғоявий чиниққан мутахассисларни етиштириб чиқариш, ҳар бир олий ўқув юртининг муҳим вазифасидир. Сизнинг педагогика коллективингиз ана шу масалани қандай ҳал қилмоқда?

— Бугунги кунда лекция тинглаётган ва зачетлар топшираётган студентларимиз эртанги кунда қишлоқда раҳбарлар бўлиб қолишади. Студентларимизнинг бўлғуси ишларида қандай даражада муваффақиятга эришувлари биринчи навбатда уларнинг олий ўқув юртининг даргоҳида қанчалик билим эгаллашганлигига боғлиқ. Шунинг учун ҳам биз биринчи навбатда назарий билимларни амалда янада мустаҳкамлашга катта эътибор берамиз. Студентларимизнинг ишлаб чиқариш практикалари Совет Иттифоқининг барча жойларида ўтказиладн. Дастлаб улар Харьков, Волгоград, Олтой трактор ва бошқа заводларида саноат маҳсулотларини ишлаб чиқаришда қатнашадилар, шундан кейин республика далаларида — механизмларни ишлатиш ва ремонт қилишда қатнашадилар. Бундай табақалаб билим эгаллаш касбни янада мукаммал ўзлаштиришда жуда мувофиқ келади. Масалан, бугунги кунда студентлар группаларидан бири Сирдарё ва Жиззах областларида техника ремонти билан банд бўлса, бошқа группа эса Жиззах областидан қайтиб келди ва у ерда 20 минг тоннадан зиёд бугдойни янчиб берганлиги ҳақида хабар берди. Пахта терими мавсуми бошланганида, студентларимиз — инженер ҳайдовчилик гувоҳномаси бўлган бўлғуси инженер-механиклар республикамиз фермерларидан бўлиб «зангори кема»ларнинг штурвалларини бошқарадилар.

Мутахассислар кимизнинг касб тайёргарлигини ҳар томонлама такомиллаштиришга интилар эканмиз, биз одатда студентларнинг ғоявий-сиёсий тарбиясига, олий ўқув юртининг ишлаб чиқариш билан мустаҳкам алоқасига катта эътибор берамиз. Бу борада жамоатчилик касблари фафультети, интернационал дўстлик клуби, кафедраларнинг илмий-тадқиқот ишларида қатнашиш жуда ҳам кўл келади.

— Гап илмий-тадқиқот ишлари ҳақида борар экан, олимларнинг салмоқли тадқиқотлари ҳақида ҳам гапириб берсангиз.

— Рақамлар муваффақиятлар ҳақида ишонарли далолат беруви воситадир. Гапни ана шундан бошлайман. 1979 йилда бизнинг олимларимиз ихтиролар учун 42 муаллифлик гувоҳномасини олишди. Ихтирочилик ва рационализаторлик ишлари учун коллективимиз СССР қишлоқ хўжалик министрлиги, Бутуниттифоқ рационализаторлар ва ихтирочилар жамияти марказий совети, қишлоқ хўжалиги ишчилари касаба союзлари марказий комитетининг учинчи даражали Дипломи билан тақдирланган.

Ниҳоясига етказилган тадқиқотлардан бири «Уророст» янги стимуляторидир. У ҳосилдорликни гектарига 4 центнерга оширади. Ипак қуртини қайта ишлаш учун электромагнит қурилмаси яратилди. Бу янгликнн алоҳида таъкидлаб ўтиш лозим. Электромагнит қурилмаси шарофати билан ҳар бир қурт уруғидан ўрта ҳисобда 70 килограмм ёки одатдаги оддий усулга қараганда 8,9 килограмм кўп пилла олинмоқда.

Мева ва узумни қуритиб берадиган самарали ускунанинг яратилганлигини, Бухоро областида гидромелиорация системаларининг эксплуатациясини такомиллаштириш асосларини илмий-техникавий ва ташкилий жиҳатдан ишлаб чиқиш бўйича тадқиқотлар комплекси амалга оширилганлигини айтиб ўтиш мумкин. Бу тадқиқотлар натижасида фақатгина пахта ҳосилдорлигини ошириш ҳисобига 5 миллион сўмдан зиёд соф фойда олинади. Институтимиз ходимлари бажарган тадқиқотлар асосида Нукус шаҳрида трактор гидросистемалари узеллари ремонти ва қайта тикланиши бўйича цех қурилиши бошланди.

Институт олимлари республика колхоз ва совхозларининг буюртмаларини бажариш бўйича ҳам катта ишларни олиб бормоқда. Жумладан, Сирдарё областининг «Коммунизм» колхози учун пахта ва бошқа қишлоқ хўжалик экинлари ҳосилдорлигини оширишнинг комплекс программаси ишлаб чиқилди.

Институтда янги ташкил қилинган пахтачиликни химиялаштириш жараёнларини оптималлаштириш соҳа лабораториясида ҳам қизиқарли тадқиқотлар олиб борилмоқда. Химиклар, биологлар, агрономлар, инженер - конструкторлар бу ерда ўрта Осиё нефтни қайта ишлаш саноати илмий-тадқиқот институти ва Ўзбекистон ССР Фанлар академиясининг полимерлар химияси бўлими билан ҳамкорликда таклиф этилган янги препаратни тадбиқ этиш проблемаси устида ишламоқдалар. Пахта ҳосилдорлигини 10— 15 процент ошираднган «А—1» препарати ҳозирда республиканинг ўн областида юз минг гектар майдонида синовдан ўтказилмоқда.

— Суҳбатимиз ниҳоясида институтнинг моддий базаси ўсиши истиқболлари ҳақида эшитишни ҳам истар эдик.

— Янги ўқув йили бошланиши арафасида студентларимиз янги кутубхона оладилар. Проблемали лабораторияларнинг тўққиз қаватли корпуси нуль цикли тикланмоқда, физкультура ва спорт саройи қад кўтармоқда, ётоқхона ва бошқа объектлар қурилмоқда. Булар конкурс синовларидан кейин ўқишга киришадиган студентларимиз учун қилинаётган ғамхўрликлардир. Давр эса студентларимиздан фақатгина саводли ижрочигина бўлиб қолиш эмас, балки чиначам ижодкорона фикр қилувчи мутахассис бўлишни талаб этмоқда.

Н. ПАНЯКШИНА.

ХУШХАБАРЛАР

* * *

ҲОСИЛНИНГ ҚИШКИ ОМБОРЛАРИ. Республика қишлоқ матлубот кооперациясининг сабзавот, мева, картошка ва полиз маҳсулотлари сақланадиган барча 270 та омборхонаси полиз ва боғларнинг ҳосилини кўплаб қабул қилиб олишга тайёр. «Узкоопстроймонтаж» трести қурилиш бўлинмаларининг коллективлари қишки омборхоналар ремонтини муддатидан илгари тугалладилар. Биноларн янги асбоб-ускуналар билан жиҳозланган, қўшимча юк ортиш-туширш механизмлари ўрнатилган, музхоналарнинг қуввати оширилган. Омборхоналар қиш фасли учун айни бир вақтда 118 минг тонна маҳсулотни қабул қила олади. Беш йиллик бошидан буён қишки омборхоналарнинг ҳажми 31 минг тонна оширилди.

КОЛХОЗДА ЗАВОД. Хива районидаги Фрунзе номли колхоз консерва заводида технология асбоб-ускунари монтаж қилина бошланди. Бу ерда ўрнатилаётган серунум механизмлер ҳосилни тезлик билан қайта ишлаш имконини беради. «Облколхозстрой» трестига қарашли Хива механизациялаштирилган кўчма колоннасининг меҳнатчилари янги корхонани муддатидан илгари ишга туширишни ваъда қилмоқдалар. Корхонанинг лойиҳадаги қуввати йилига 3 миллиондан кўпроқ шартли банка консерва ишлаб чиқаришга мўлжалланган. Бу — боғ ва полизларнинг ноз-неъматларини қайта ишлайдиган Хоразмдаги иккинчи колхоз заводи бўлади.

(ЎзТАГ).

тонгги газеталарда

● Икки март Совет Иттифоқи Қаҳрамони СССР космонавт учувчиси Виктор Васильевич Горбатко ва тадқиқотчи космонавт Вьетнам Социалистик Республикаси Қаҳрамони Фам Туан «Салют-6» — «Союз-36» — «Союз-37» орбитал илмий-тадқиқот комплекси бортидаги ҳамкорликдаги ишларнинг белгиланган программасини муваффақиятли тугаллаганларидан сўнг 1980 йил 31 июль куни Москва вақти билан соат 18 дан 15 минут ўтганда Ерга қайтиб тушдилар.

Космонавтлар Попов ва Рюмин ўртоқлар «Салют-6» станциясидаги ишларини давом эттирмоқдалар.

«Союз-36» космик кемасининг туширилувчи аппарати Совет Иттифоқининг белгиланган районида Жезқазган шаҳрининг 180 километр жануби-шарқида Ерга қўнди.

Августда об-ҳаво қандай бўлади?

ЎРТА ОСИЕ ГИДРОМЕТЕОРОЛОГИЯ МАРКАЗИ ХАБАР БЕРАДИ

Ўтган июль ойнинг об-ҳавоси йилнинг саратон фасли учун ўзига хос бўлди. Дастлабки икки ўн кунликда кунлар одатдагидан ташқари иссиқ. Шу даврда ўртача суткалик ҳарорат меъёридан 3—6 даража ортиқ бўлди. Тошкент области ва пойтахти бўйича кунлик температура 38—42 даражагача етди ва узоқ вақт сақланиб турди. Лекин шуни ҳам эслатиб ўтиш лозимки, бу йилнинг июль ойи ҳарорати рекорд даражада эмас. Бундан аввалги йилларда ҳам ана шу ойда кунларнинг ҳаддан ташқари қизиганлиги қайд этиб ўтилган. 1950 йилда уч ҳафта мобайнида — 24 июлдан 15 августгача Тошкентда ҳарорат 38—40 даража атрофида сақланиб турган, айрим кунлари эса 42 даражагача кўтарилган.

Метеорологик кузатишларнинг юз йиллик мобайнида жамланган маълумотларига назар ташлайдиган бўлсак, Тошкентда энг юқори ҳарорат 1944 йилнинг 10 июль куни қайд этилган. Бунда 44 даража иссиқ бўлган.

Август ойида ёз фасли ниҳоясига етади, лекин ҳаво ҳарорати деярли юқори даражада сақланиб туриши мумкин. Бу ойда кечалари 17—22, кундуз кунлари 32—37 даража иссиқ бўлиши кутилмоқда.

Айрим кунлари ҳаво ҳарорати кечалари 20—25, кундузлари 35—40 даражагача кўтарилиши кутиляпти. Ойнинг учинчи ўн кунлиги бирмунча салқин бўлиши, ҳароратнинг пасайиши, кечаси 10—15, кундузи 25—30 даража иссиқ бўлиши мумкин.

Ойлик ўртача ҳарорат меъёр атрофида бўлади — 24—28 даража иссиқни ташкил этади. Ой давомида кунларнинг кам булутли бўлиши, ёғингарчилик бўлмаслиги, фақат областнинг тоғли районларида қисқа муддатли ёмғир ёғиб ўтиши мумкин.

А. АВАНЕСОВА.

РЕСПУБЛИКАМИЗ ПОЙТАХТИДА

Кеча

Узбекистон ССР халқ хўжалиги ютуқлари виставкасида очилган «Ҳаммаси инсон учун, ҳаммаси инсон фаровонлиги учун» кўргазмасида ишлаб чиқариш илғорлари ва ёшлар мураббийларининг слёти бўлиб ўтди.

Тошкент ва республика областларининг 80 га яқин вакили ўзларининг маҳаллий саноат корхоналаридаги иш тажрибаларини ўртоқлашиш мақсадида бу ерга келдилар.

Слётда меҳнат ташаббуси ва социалистик мусобақанинг самарадорлигини оширишда мураббийлик тажрибаси, ишчи ёшларни тарбиялашда мураббийларнинг роли ҳақида атрофлича гапирилди. Слётда сўзга чиққан нотиқлар маҳаллий саноат корхоналарида ишлаб чиқарилаётган маҳсулотларнинг сифатини яхшилаш юзасидан амалга оширилаётган аниқ тадбирлар ҳақида фикр алмашдилар.

Ҳозирги пайтда республика маҳаллий саноат системасида 600 дан ортиқ мураббийни бирлаштирган 86 та мураббийлик кенгашлари ишлаб турибди.

Бугун

Узбекистон ССР Фанлар академияси Ойбек номли Узбекистон халқлари тарихи музейининг фонди янги экспонатлар билан бойиди.

Фондга керамика санъатининг таниқли устаси Р. Орифжонов тайёрлаган ишларнинг янги туркуми қўшилди. Санъаткор Абу Али ибн Сино туғилган кунининг 1000 йиллик юбилейига бағишлаб, ўзининг қатор асарларини яратган. Бундан ташқари, 10 та манзарали идиш ва ваза фаянсдан тайёрланган бўлиб, ўзининг нафислиги билан томошабин диққатини жалб этади.

СССР Рассомлар союзининг аъзоси Р. Орифжонов ижодига мансуб бўлган бу жозибали идишлар Ленинград шаҳридаги чинни буюмлари заводида ишланган.

•

республикамиз пойтахтида яна бир янги ўрта ўқув юртининг эшиклари очилди.

Шаҳримизнинг Сергели районидаги йўлдош-шаҳарчада ўз фаолиятини бошлаган ўқув юрти меҳмонхоналар хўжалиги ходимларини тайёрлашга мўлжалланган. Бу ерда кириш имтиҳонларини муваффақиятли топширган 180 йигит ва қиз меҳмонхона хўжаликларида иш юритиш ва ташкилотчилик касбларини эгаллашга киришади.

•

«Узбекбирлашув»нинг бош ҳисоблаш маркази яна бир янги техника воситаси билан жиҳозланди.

Бу ерда янги электрон машина монтаж қилиниб, ишга туширилди. Бу машина қишлоқ матлубот кооперацияси ходимларига базалардаги истеъмол буюмларининг миқдори ва уларнинг жойлардаги реализацияси тўғрисида маълумотлар олишга яқиндан ёрдам беради.

•

Охунбобоев номли шаҳар маданият уйи қошидаги халқ театрининг коллективи янги саҳна асарини тайёрлашга киришди.

Ҳаваскор артистлар ёзувчи Саид Аҳмаднинг «Келинлар қўзғолони» пьесасини саҳнага олиб чиқиш тараддудидадлар.

Шу йилнинг ўзида ҳаваскорлик театри саҳнасида «Ульяновлар онласи», республикамизнинг машҳур ва атоқли давлат арбоби Йўлдош Охунбобоев туғилган кунининг 95 йиллигига бағишланган «Биринчи президент» ва «Босқинчиларга ўлим» асарлари кўрсатилди.

Ҳаваскор артистларнинг чиқишларини Жиззах ва Самарқанд областларининг томошабинлари ҳам бу йил қизғин олқишладилар.

Узбекистон Рассомлар союзининг кўргазмалар залида ёш рассомларнинг учинчи республика виставкаси очилди. Кўргазмага 700 га яқин тасвирий санъат, графика, амалий санъат ва ҳайкалтарошлик асарлари қўйилган.

СУРАТДА: М. Тошмуродовнинг «Гулбаҳорнинг портрети» асари.

О. АПУХТИН фотоси.

Эртага

пойтахтимизнинг Горький номли маданият ва истироҳат боғида жуда кўп маданий тадбирлар ўтказилади.

Бахтиёр фарзандлар бу ерда «Менинг жонажон пойтахтим» деган тематик тадбирнинг томошабинлари бўлишади. Бундан ташқари болалар учун «Бизни қуёш чарақлаб ёритмоқда» деган байрам ҳам тайёрланган.

Оромгоҳда катталар учун «Тошкент дўстлик ва қардошлик шаҳри» деган оғзаки журналнинг навбатдаги сони ўтказилади. Унда томошабинларга пойтахтимизнинг революцион жойлари, саноат корхоналари, ўнинчи беш йиллиқда эришган ютуқлари ҳақида ҳикоя қилиб берилади. Томошабинларга шаҳар халқ филармониясининг бадиий ҳаваскорлари концерт қўйиб беришади.

«Гулзор» маданият ва истироҳат боғида эса «Пўлат изларнинг чавандозлари» деган байрам ўтказилади. Унга пойтахтимиз темир йўл корхоналарида меҳнат қилаётган коллективлар меҳмон бўлиб келадилар.

⊙ КОММУНИСТ ЎИЛАРИ

Юксак активлик вазиятида

Бирлашмамиз ишчи ва хизматчилари КПСС Марказий Комитетининг июнь (1980 йил) Пленуми қарорлари, унда Ўртоқ Л. И. Брежневнинг қилган докладини зўр қизиқиш билан кутиб олдилар. «Шуни таъкидлаш лозимки,— дейилади докладда,— ўнинчи беш йилликнинг тугалловчи йили планни муваффақиятли равишда тўла ва ошириб бажариш учун... ўн биринчи беш йилликнинг биринчи йили — 1981 йилда халқ хўжалигининг барқарор ишлашини таъминлаш учун бутун куч-ғайратни ишга солиш керак. Ўз-ўзидан равшанки, бу ўринда съезд шарафига социалистик мусобақа ўз ролини ўйнаши лозим».

Бирлашмамизни н г барча цехларида, шуннингдек, бизнинг цехимизда ҳам бўлиб ўтган митингда КПСС Марказий Комитети Пленумининг партиянинг навбатдаги XXVI съездини чақириш тўғрисидаги қарорига жавобан бугун кечагидан, эртага эса бугунгидан яхшироқ ва самаралироқ ишлашга аҳд қилишди. Бутун бирлашмамиз бўйича йиллик ишлаб чиқариш программасини 27 декабрь кунигача бажариш шиори остида социалистик мусобақа қизғин тус олиб кетди.

Чкаловликлар ўзларининг энг яхши анъаналарига содиқ қолиб, меҳнатга чинакам мусобасат намуналарини кўрсатмоқдалар. Биргина цехимизни олиб кўрайлик. Коллективимиз йилдан-йилга техника иқтисодий ривожланиш суръатларини ошириб бораяпти, план топшириқлари ва социалистик мажбуриятлар муваффақиятли адо этиляпти. Бунда одатдагидек коммунистлар стаккчилик қилишмоқда. Коммунист Тамара Маклеева ёки Социалистик Меҳнат Қаҳрамони Таиса Павлова каби беш йиллик зарбдорларидан намуна олиб, бошқаларга ибрат бўлаётган ишлаб чиқариш илғорлари ва новаторларнинг саъй-ғ тобора кенгайиб бораяпти.

Айниқса фрезерчи Альбина Девятованинг «Ўнинчи беш йилликда сифат учун ишчи кафолати билан меҳнат унумдорлигини ик ки баробар оширайлик», Ўзбекистон ССР Олий Советининг депутати Н. Маннопов, илғор ишчи В. Тарасенко ва бошқаларнинг «Унумсиз ҳаражатларга асло йўл қўймайлик!» сингари ташаббуслари цехимиз коллективи ўртасида кенг ёйилди. Муваффақиятларимизнинг янада мустаҳкамланиш и г а корхонада ишлаб чиқаришни техника жиҳатидан қайта қуролланиш, реконструкция қилиш, илғор техника жараёнларини жорий этиш бўйича йирик тадбирлар амалга оширилиши ҳам сабаб бўлмоқда. Сифатни бошқариш комплекс системасининг ишлаб чиқилиши эса биринчи тақдим этишдаёқ топ ириладиган маҳсулотлар ҳажмини янада кўпайтириш имконини берди. Ҳозир кўпчилик маҳсулотлар завод Сифат белгисига аттестация қилинган.

Социалистик мусобақани ташкил этишнинг юксак савияси, техника-иқтисо д и й кўрсаткичлар, ишлаб чиқариш маданияти, техника даражасининг юқорилиги, меҳнат шароитининг яхшиланганлиги учун ҳам цех коммунистик меҳнат коллективи номини олган.

Биз ҳар йили социалистик мусобақа ғолибларига кўкракка тақиладиган нишонлар ва эсдалик совғалари топширяпмиз. Цех ишчилари ва инженер-техник ходимлари ишда эришган муваффақиятлари учун номлари жанговар ва меҳнат шон-шуҳрати тахтасига ёзилмоқда. Цехимизда «Энг яхши ишчи», «Энг яхши инженер-техник ходим», «Бирлашманинг энг яхши мастери» фахрли номларини олиш учун мусобақа авжида.

Рақамли программа билан бошқариладиган дастгоҳлар жорий этилиши, умуман, фан-техника ютуқларининг ишлаб чиқаришга дадил тадбиқ этилиши фақат иқтисодий натижаларни яхшилашга ёрдам бергибгина қолмай, балки катта иҳтимоий аҳамиятга ҳам эга бўлмоқда. Бу ақлий меҳнат билан жисмоний меҳнатни бир-бирига яқинлаштиришга ёрдам бермоқда. Шунинг учун ҳам бугунги кунда ишчиларнинг олий ёки ўрта махсус маълумотга эга бўлиши муҳим аҳамият касб этяпти. Цехимизда кўпчилик инженер-техник ходимлар ва ишчилар ана шундай маълумотга эгадирлар. Айрим ёшлар эса ишлаб чиқаришдан ажралмаган ҳолда ўқишни давом эттиришяпти.

Шу кунларда партия XXVI съездига муносиб меҳнат армуғонлари тайёрлаш учун ўзаро социалистик мусобақа ҳар қачонгидан ҳам кучаймоқда. Бутун эътибор ички имкониятларни қидириб топишга ва ишга солишга қаратиляпти.

Р. АВЕТИСОВ,
В. П. Чкалов номидаги авиация ишлаб чиқариш бирлашмаси йиғув цехи партия ташкилотининг секретари.

Тошкентдаги Октябрь революцияси номли тепловоз ремонти заводи коллективи йиллик план топшириқларини муддатидан илгари адо этиш учун социалистик мусобақани тобора кенг қулоч ёйдириб меҳнат қилмоқда. Ушбу фотолавҳада корхонанинг темирчилик цехи пресслочиси Мария Харламенкова тасвирланган. У коммунистик меҳнат зарбдори деган шарафли номга эга.

И. Шоиноғомов фотоси.

• *Нурчилар сулоласи*

Ота касбини ардоқлаб

Шу йилнинг 28 апрелидан 29 апрелга ўтар кечаси шаҳримиз устидан ўтган қаттиқ шамол ҳали кўпчиликнинг ёдидан кўтарилгани йўқ. Шунда айрим кўчалардаги электр симлари шикастланди. Шаҳар электр тармоқлари идораси коллективи табиий офат оқибатларини шошилинч тугатиш тадбирларини кўрди. Бу ишда жонбозлик кўрсатган электрчилар орасида юқори малакали электр монтёр Маҳмудбек Шукуров ҳам бор эди.

Тажрибали электрчи М. Шукуров етакчилигидаги бригада ишчилари жасорат кўрсатишди. Ишдан чиққан юқори кучланишли трансформаторлардан бирини шу куниёқ янгисига алмаштиришди ва ишга туширишди. Натижада ўнлаб хонадонлардаги чироқлар порлаб, кишилар қалбига қувонч келтирди.

— Ўз касбининг моҳир устаси, 22 йилдан бери шу соҳада меҳнат қилаётган М.Шукуров яқинда республика энергетика ва электрлаштириш министрлигининг Фахрий ёрлиги билан тақдирланди. Унинг сурати корхона «Ҳурмат тахта»сига қўйилган,— дейди корхона партия ташкилотининг секретари Н. Иноятов. — Нурчилик Маҳмудбекка, унинг укалари Илҳомбек, Йўлдошбек ва Муродбекка ота касб.

Ҳақиқатан ҳам шундай. Уларнинг отаси Асқарбек ака Шукуров ўз бахтини нурчиликдан топган, болаларининг кучи, белининг қувватини 40 йил давомида ўзининг севимли касбига бағишлаган азамат киши эди. У шаҳримизни электрлаштиришда қатнашган биринчи нурчилар safida юрган эди. Меҳнаткашларнинг олқишларига сазовор бўлиб ишлади. Баракали меҳнати, Тошкентни нурафшон шаҳарга айлантиришдаги хизматлари учун Асқарбек Шукуровга Социалистик Меҳнат Қаҳрамони унвони берилган эди. Унинг кўксини қатор орден ва медаллар безаб турарди.

Яхшидан яхши ном, яхши фарзанд қолди, дейишади. Асқарбек ака ҳам фарзандларини меҳнатсеварликка ўргатди. Маҳмудбек, Илҳомбек, Йўлдошбек ҳамда Муродбекни ўрта мактабда ўқиб юрган кезларидаёқ, ўқишдан бўш пайтларида, бирма бир ўзи билан ишга олиб кетадиган бўлди. Ўз касби сирларини кунт билан ўргатиб, ўзидек меҳнаткаш малакали кадрлар қилиб тарбиялади. Ҳозирги кунда тўнғич фарзанди Маҳмудбек электр тармоқлари корхонасида ота касбини давом эттиряпти. Ўртанча ўғил Илҳомбек Шукуров ҳам кўп йиллардан бери Ҳамза райони ёритиш идорасининг бошлиғи. Укаси Йўлдошбек Шукуров эса Фрунзе райони ёритиш идорасида диспетчер. Кенжа ўғил Муродбек бўлса, Фрунзе районида электр монтёри бўлиб ишлаяпти. Барчаси ўз коллективида ҳурматга сазовор.

Ака-ука нурчилар шаҳримизнинг Октябрь районидаги Аллея проездида истиқомат қилишади. Бу меҳнатсевар йигитларни жамиятимиз учун фойдали кишилар қилиб тарбиялашда катта оиланинг меҳрибон онахони Муборак аянинг ҳам хизматлари катта. Аҳиллик, хушмуомалалик, одамийлик Муборак ая фарзандларининг энг яхши фазилати. Бу оилани маҳалла аҳли нурчилар оиласи деб ҳурмат билан тилга олади.

Ж. ЕҚУББЕКОВ.

БОШ МУХБИРИМИЗДАН

ТОШКЕНТ ОҚШОМИ

ХАТЛАР

⊙ БИЗГА ЁЗАДИЛАР

ВАҚТДАН ЎЗИБ

Шаҳримиздаги Охунбобоев номли бош қийимлар фабрикаси коллективи партиямизнинг бўлажак XXVI съездини муносиб меҳнат совғалари билан кутиб олиш учун астойдил меҳнат қилмоқда. Шу кунларда фабрикада бўлган киши бу ерда кўплаб меҳнат илғорларини учратди.

Улар жумласига Муқаддам ва Соҳиба Мирзааҳмедовалар н и қўйиш мумкин. Фабрикада узоқ йиллардан бери самарали меҳнат қилиб келаётган бу она ва бола кунлик смена топшириқларини доимо ортиғи билан адо этишади.

Қ. ИСОҚОВ.

ЭЪТИБОР БЕРИЛСИН

Ленин районидаги С. Лазо кўчаси йил сайин кўркамлашиб бормоқда. Кейинги йилларда бу ерда болалар боғчаси, поликлиника, касалхона, ётоқхона ва турар жой binolari қад кўтарди.

Трамвай-троллейбусбошқармасига қарашли С. Лазо номли ётоқхона ҳам шу кўчага жойлашган. Икки йил бурун битказилиб, фойдаланишга топширилган ётоқхона территориясини ободонлаштириш, кўкламзорлаштиришга яхши эътибор берилмаётир. Шуни айтиш керакки, баҳорда бу ерга арча, яшил тўсиқ ва дарахт кўчатлари ўтказилган эди. Афсуски, сарфланган ҳаражат ва меҳнат зое кетди. Ўтказилган дарахтларнинг деярли ҳаммаси сувсизликдан қуриб, қовжираб қолмоқда.

И. РУСТАМОВ.

Ҳурматли редакция! Газетангизда «ВАЗ—2105» чарклари янги «Жигули» автомобили ишлаб чиқарилаётганлиги тўғрисида хабар берган эдингиз. Илтимос, ана шу машинанинг технико-эксплуатация имкониятлари ва унга техник хизмат кўрсатиш ҳақида маълумот берсангиз.
О. Собиров, З. Ҳолиқов, Б. Рўзиев ва бошқалар.

Тольяттидан хат

СУРАГАН ЭКАНСИЗ...

Янги «Жигули»нинг афзаллиги нимада?

Ҳозирги кунда завод бош конвейеридан ҳар куни «Жигули»ларнинг янги оила аъзоси — «ВАЗ — 2105» машинаси ҳам тушиб турибди. Маълумки, бу машина «ВАЗ—21011» автомобилининг ўзлаштирилган моделидир. «ВАЗ—2105» — беш ўринли, комфортабелли, тезкор автомобиль бўлиб, у чуқур тупроқ йўллардан ташқари ҳамма йўлларда эксплуатация қилишга мўлжалланган. У яхши техник ва динамик кўрсаткичларга эга. Унга тўрт цилиндрдан иборат карбюраторли такомиллаштирил г а н мотор ўрнатилган. 69 от кучи қувватига эга бўлган бу двигатель автомобилни 20 секунд ичида 100 километр соат тезликка эришишини таъминлай олади. У юз километр йўлга бор-йўғи 7,5 литр бензин сарф этади. Автомобилнинг максимал тезлиги соатига 145 километрга тенг. Унинг оғирлиги 995 килограммдан ошмайди.

«ВАЗ — 2105»нинг газ тақсимлаш механизмида одатдаги занжирли привод ўрнига тишли тасма ва эмульсион типидаги карбюратор ўрнатилган бўлиб, бу ўзгаришлар натижасида двигателнинг самарадорлиги кескин ортди. Унинг шовқин даражасини анча камайтиришга, тежамкорлигини 15 процентга оширишга, чиқиндиги газларда мавжуд бўлган заҳарли моддаларни деярли 2,5 марта камайтиришга муваффақ бўлинди. Машинанинг тормозлаш системаси ишончли ишлайди. Орқа ғилдираклларнинг тормоз босими ва колодка, диск ва барабанлар орасидаги оралиқ тирқишни созловчи автоматик регуляторлар хавфсизлик талабларига тўлиқ жавоб беради. Бу борада тормоз суюқлигининг даражаси камайганлигини қайд қилувчи контроль лампалар муҳим аҳамият касб этади.

«ВАЗ—2105» автомобилига техник хизмат кўрсатиш осон ва қулай. Волга автомобиль заводи «ВАЗ — 2105»ни кўплаб ишлаб чиқариш билан бирга уларга техник хизмат кўрсатиш ва кафолатли ремонт қилиш ишларини тўғри амалга ошириш чоратадбирларини кўриб қўйган «Ноль беш»га техник хизмат кўрсатиш асосан 13 та талонга эга бўлган ва 120 минг километр пробегга мўлжалланган сервис китобчаси орқали амалга оширилади. Сервис китобчаси автомобилга техник хизмат кўрсатиш муддатини, тартибини, шунингдек завод ва автомобиль эгаси ўртасидаги ўзаро муносабатларни аниқловчи асосий ҳужжат бўлиб хизмат этади.

Шуни унутмаслик керакки, ВАЗ маркали автомобилларга техник хизмат кўрсатиш бошқа енгил автомобилларникидан фарқ қилади. Худди шунингдек, бу машиналарнинг бошқа техник хизмат кўрсатиш станцияларига ҳам ҳеч қандай алоқаси йўқ, чунки уларни ремонт қилиш ва техник хизмат кўрсатиш принциплари бутунлай бошқача. «ВАЗ—2105»нинг инструкциясида кўрсатилган қоидаларга қатъий риоя қилиш автомобилни узоқ муддатда ва ишончли ишлашга олиб келади.

Ниҳоят, автомобилни қандай асраш, ҳақида икки оғиз сўз айтиб ўтишга тўғри келади. Автомобилнинг ташқи кўринишини яхши сақлаш учун унга доимий профилактик ишларни амалга ошириш зарур. Кузовнинг ташқи юзида тирналган жойлар пайдо бўлмаслиги учун чанг ва кирни қуруқ латта билан артманг. Ифлосликлар қотиб қолмасдан олдин катта бўлмаган сув босими остида автомобилни ювган маъқул. Ёзда автомобилни соя, очиқ ҳавода ювинг. Агар буни амалга ошириш имконияти бўлмаса, ювилган жойни дарров қуруқ латта билан артиб ташланг, чунки сув томчилари қуёш таъсирида кузовнинг юзасида доғ пардасини ҳосил қилади. Қишда автомобилни ювгандан кейин иссиқ хонадан чиқиш олдидан кузовни қуп-қуруқ бўлгунча артинг, чунки бу ҳолда ҳам музлаб қолган сув томчилари кузовнинг бўёқ қопламасига салбий таъсир кўрсатади.

Автомобилни ювиш учун сода ва ишқор эритмаларидан, шунингдек ёмғир сувидан фойдаланиш man этилади. Ушбу қоидага амал қилмаслик автомобилнинг бўёғини кирланишга олиб келади, холос. Автомобилни шланг ёрдамида ювиётганда унинг мотор қисмига сув тушмаслик чораларини кўриш керак. Кузовнинг деталларида корроэия аломатлари пайдо бўлгудек бўлса, уни йўқотиш тадбирларини дарҳол амалга ошириш зарур. Автомобилнинг бўёғи ялтироқлик хусусиятини узоқ муддатда сақлаб туриш учун уни кўп вақт қуёш остида қолдирманг, шунингдек кислота, сода эритмалари, тормоз суюқлиги ва бензинни кузовнинг юзасига тушишидан сақланг.

Автомобилнинг хромланган қисмларини техник вазелин ёрдамида юмшоқ латта билан артинг. Пластмассадан ишланган деталларни ҳўл латта билан артишни унутманг. Бензин ёки эритмалардан фойдаланиш тавсия этилмайди, акс ҳолда пластмассали деталлар ўз ялтироқлигини йўқотади. Кам деганда бир ойда ўриндиқнинг остиқ ва суянчиқ қопламалари устидаги чангни артишга одатланинг. Салоннинг ичидаги қопламалар сунъий теридан ишланганлиги учун тозалаш вақтида бензин ёки эритмалардан фойдаланиш мумкин эмас. Бунинг учун совун билан ювиш ва кейин қуруқ латта билан артиш тавсия этилади.

Ш. ИБРОҲИМОВ,
Волга автомобиль заводининг инженери.

• *Лўқма*

САРТАРОШХОНАДАГИ ТАРТИБСИЗЛИК

Шаҳримиздаги сартароҳоналарда ўз касбига чинакам меҳр қўйиб эл хизматини сидқидилдан ўтаётган, хушмуомалали, қўли енгил усталар кўп. Уларнинг шаънига фақат «раҳмат, қўлингиз дард кўрмасин» дейсиз. Бироқ турув курмаксиз бўлмаганидек, баъзи жойлардаги сартароҳоналарда бунинг тамоман аксига дуч келасиз.

С. Раҳимов районидаги Тахтапул, Қумлоқ ва Калинин майдонларидаги сартароҳоналарда аҳвол ана шунақа. Аввало бу сартароҳоналарда санитария-гигиена қоидаларига мутлақо эътибор қилинмайди. Чўткалар яхши ювилмаслан, кир-чир ҳолида ишлатилаверилади. Усталар соч-соқолни олиб бўлгач, қўлларини ювмасдан навбатдаги кишини стулга таклиф этишаверади. Прейскурантга амал қилинмайди. Белгиланганидан ортиқ ҳақ олиб қолишади. Агар шикоят қилгудек бўлсангиз сиз билан дарҳол қўпол муомала қилишга ўтишади. Хўш, бу тартибсизликлар қачонгача давом этади? Шаҳар маиший хизмат кўрсатиш бошқармасининг саноатдан ташқари хизмат кўрсатиш идораси ва Собир Раҳимов район аҳолига маиший хизмат кўрсатиш бошқармасидагилар бу камчиликларга қачон барҳам беришади? **Ю. МУҲАМЕДОВ.**

• *Истеҳзоли хатлар*

УСТА КЕЛМАДИ

Бу мактубни ёзишга Тошкент «Сервис» фирмаси ходимларининг боқибеғамликлари мажбур этди.. Воқеа бундай бўлди. Оиламиз учун 8 май куни ГУМдан «Киргизия—4» кир ювиш машинаси сотиб олдик. Мен жуда севиндим. Чунки болаларим ёш, унинг устига ишлайман, кир ювишим анча енгиллашди деб ўйладим. Афсуки бу севинч бир ойга ҳам етмади, машина бузилиб қолди. Аввал магазинга мурожаат қилдим, улар қайтариб олмасликларини айтиб, устахонада бепул тузаттиришим мумкинлигини айтишди. Шундай қилиб 29 май куни «Сервис» фирмасининг «Октябрь» колхози бозори ёнида жойлашган кўчма буюртмалар қабул қилиш пунктига мурожаат қилдим. Буюртма қабул қилувчи ходим: «Устани 4—5 июнда кутинг» деди. Хуллас 22 июнгача кутдим. Уста келмади.

Кейин ўша ходимнинг ёнига яна бордим. У мени бепарволик билан кутиб олди.

—Менинг вазифам буюртма қабул қилиш. Уста борадими, йўқми мени қизиқтирмайди. Хоҳласангиз яна «заявка» беринг,—деди у.

Бошқа чора бўлмагани учун яна буюртма бердим.

—Уста 3 июлгача боради,—жавоб қилди ўша ходим.

Белгиланган куни уста яна келмади.

Мана, дастлабки буюртма берганимга ҳам бир ярим ойдан ортиқ вақт ўтди. Устадан ҳамон дарак йўқ. Қизиқ, битта кир ювиш машинасини тузаттириш учун неча марта буюртма бериш керак экан-а? Бу саволга буюртма қабул қилган Тошкент «Сервис» фирмаси раҳбарлари жавоб беришар деган умиддаман.

Х. МАМАДАЛИЕВА,
ўқитувчи.

• *Маҳаллада нима гап?*

РАИС ҚАЧОН САЙЛАНАДИ?

1968 йилда Оржоникидзе райони территориясидаги «Дружба» маҳалласи учун 14 сотих ер ажратилиб у ерга маҳалла комитетининг бинолари қурилган эди. Ана шундан кейин маҳалла аҳли бу территорияни ободонлаштириш ишларини бошлаб юборди. Кўп тўмасдан уруш ва меҳнат ветеранлари, кексаларнинг дам олиш жойи бўлиб қолди. Лекин бу аҳиллик ва ҳамжиҳатлик узоққа чўзилмади.

Тартибга кўра маҳалла комитетининг раиси бажарилган ишлар ҳақида ҳар йили ҳисобот бериб туриши керак. Бироқ, Кененбоев ўн йилдан буён бирон марта ҳам ҳисобот бергани йўқ. Бунинг устига у маҳалла комитети учун қурилган бинони бутунлай қулф-калит қилиб қўйди.

Маҳалла комитетининг раиси Турлибек Кененбоев ҳар йили йиғилиш ўтказилганлиги ҳақида қалбаки ҳужжат тайёрлаб, масъул ташкилотларга жўнатади. Шунинг учун ҳам ҳамон раислик лавозимида қолиб келмоқда. Ваҳоланки, бундан тўрт йил аввал маҳалла активлари унинг ўзбилармонлиги, жамоат ишига совуққонлик билан қараётганлиги ҳақида 20— уй-жой бошқармаси партия ташкилотига шикоят қилишган эди. Бу масала муҳокама қилиниб, маҳалла комитетининг раисини қайта сайлаш ҳақида қарор чиқарилганди. Бу қарор ҳам ўзбилармон маҳалла комитетининг раисига таъсир қилмади.

Маҳалла комитетининг биносида турли учрашувлар, байрамларга бағишланган кечалар ўтказиш мумкин. Маҳалла активлари ана шундай маросимларни ўтказиш учун илож топишолмаяпти. Чунки раис комитет биносини уларга очиб беришни лозим топмаяпти. Ўйлаймизки, халқ депутатлари Куйбишев район ижроия комитети уй-жой бошқармасининг ходимлари бу камчиликларни бартараф қилиб, бизнинг маҳалламизда ҳам ибратли маросимларни ўтказиш учун шароит яратиб беришади.

Ш. АҲМЕДОВ,
Ў. САЛОЕВ,
У. ТОЖИЕВ,
жами ўн имзо.

СУРАТДА: Ҳумсон йўлларида М. Тўйчиев фотоэтюди.

Уй-жой фондини намунали асраш икки ойлиги давом этмоқда

Ҳаммамизнинг бурчимиз

Совет кишилари ўнинчи беш йиллик топшириқларини барча соҳаларда муваффақиятли якунлаш ва КПССнинг XXVI съездини муносиб меҳнат ютуқлари билан кутиб олиш учун умумхалқ ҳаракатини авж олдиришяпти. КПССнинг XXV съездидан бери ўтган даврда мамлакатимизда, шу жўмладан Тошкентда ҳам катта ўзгаришлар рўй берди. Янги-янги замонавий уй-жойлар, маданий-маиший бинолар қад кўтарди. Кўркам ва чиройли, замонавий ва барча қулайликларга эга бўлган ана шу уй-жой фонди жамиятимизнинг катта бойлиги бўлиб, уни асраб-авайлаб сақлаш ҳаммамизнинг бурчидир.

Тошкентлик ишлаб чиқариш илғорлари ва новаторларининг ташаббуси билан уй-жой фондини намунали асраш икки ойлиги ўтказилаётганлиги айни муддао бўлди. Ҳамшаҳарларимиз «Ўз уйимизни ўзимиз авайлаб асрайлик» шиори остида жонбозлик кўрсатиб, кўча ва ҳовлиларни ободлаштирилиш, кўкламзорлаштиришга, балконларни ораста сақлашга муносиб ҳисса қўшишяпти. Жамоатчилик асосида ишловчи уй комитетлари уй-жойларни намунали сақлаш бўйича кўпгина тадбирларни амалга оширишяпти. Жумладан, бошқармамиз қошидаги жамоатчилик уй комитети фаоллик кўрсатяпти. Комитет аъзолари аҳоли ўртасида тушунтириш ишлари олиб боришяпти. Шанба ва яншанба кунлари уларнинг ташаббуси билан ҳашарлар уюштирилади.

Замонавий уйлар мураккаб инженерлик иншоотидир. Шу боисдан уйларнинг ташқи кўринишни ва ички жиҳозларини лойиҳада кўрсатилганидек сақлаш лозим. Лекин, ҳали ўзбошимчалик билан квартирасини «қайта қураётган» кишилар бор. Бундай кишиларнинг айримлари балкон ва ложаларига дераза ўрнатишга, бошқалари квартира хоналаридан лойиҳада кўзда тутилмаган мақсадларда фойдаланишга ҳаракат қилишади. Масалан, Чилонзор массивининг 7-кварталидаги 4 уйнинг 80-квартирасида истиқомат қилувчи Л. И. Шапиро ўзбошимчалик билан ошхонасини балконга кўчирган. Унинг бу ўзбошимчалиги ўзига қимматга тушди. Л. И. Шапирога маъмурий жазо берилди, балкон ва ошхонани асл ҳолига келтириш топширилди.

Уй-жой фондини намунали асраш икки ойлигида 6-кварталдаги 29-уй эгаларидан тузилган қўнғилли ремонт дружинаси амалга ошираётган ишлар эътиборга лойиқ. Истеъдодли офицер А. А. Булгаков бошчилигидаги ремонтчилар подъездлар ва зинапояларни, эшик ва деразаларни, балконлар ва болалар майдончаларини ўзлари тартибга келтиришяпти.

Бошқармамиз коллективи икки ойлик пайтида территорияни тозалаш ва озода сақлаш бўйича қатор тадбирларни ўтказди. 1000 квадрат метрдан ортиқ жой асфальт қилинди, салкам 13 минг погон метр ирригация тармоғи тозаланди. Ҳовлилар, болалар ўйин майдончалари ва бошқа одамлар гавжум бўладиган жойлар мунтазам тозаланиб, тартибга келтирилаяпти. Катта йўлга қараган 186 балконнинг 162 таси икки ойлик пайтида тартибга келтирилди. Волгоград кўчасидаги 37, 42, 60-уйларнинг эгалари балконларини айниқса, яхши сақлашяпти. Улар ўз балконларини ўзига хос яшил бурчакка айлантиришган. Бу ерда чиройли, хушбўй гуллар балконларга кўрк бағишлайди, кишининг баҳри—дилини очади.

Биз уй-жой фондини намунали асрашга қаратилган ишларимизни янада яхшилаб, Тошкентни коммунистик меҳнат, юксак маданият ва намунали жамоат тартиби ўрнатилган шаҳарга айлантиришга муносиб ҳисса қўшамиз.

В. АБРАМСОН,
Чилонзор районидаги 4-уй-жойлардан фойдаланиш бошқармаси бошлиғи.

2 ТОШКЕНТ бет ОҚШОМИ

1 АВГУСТ, 1980 й.

ТО СПРАВКАЛАР БЮРОСИ

ХАТЛАРГА ЖАВОБ БЕРАМИЗ

М. ҒОФУРОВА, Ф. ЗОКИРОВА ва бошқалар: Шаҳримизда сиртдан ўқиб, болалар боғчасида тарбиячи бўлиб ишлайдиган касбни ўргатадиган бирор билим юрти борми? Бўлса, қаерда жойлашган?

Жавоб: Чилонзор районидаги Оқтепа майдонида жойлашган Крупская номли мактабгача тарбия билим юртида ўқиб, болалар боғчаларининг тарбиячилари бўлиб етишишингиз мумкин. Бу ўқув юртининг кундузги ва сиртқи бўлимлари ишлаб турибди. Кундузги бўлимига саккизинчи синфни битирганлар, сиртқи бўлимига эса ўнинчи синфни тугатганлар қабул қилинади.

* * *

С. СОДИҚОВА, З. АҲМЕДОВА, Д. ИЛҲОМОВА: Бизга «Янгилик» ателъесида юбкаларни гафри қилиб беришади, дейишган эди. У ерга учрашсак, бундай буюртмаларни қабул қилишмас экан. Шундай ишлар қайси ателье уйида бажарилади?

Жавоб: Марказий Универсаль магазини орқасида жойлашган ателъеда ва Полторацкий кўчасидаги «Ўзбекистон» маиший хизмат кўрсатиш уйида юбкаларни гафри қилиб, тикиб беришади.

* * *

А. ЗОҲИДОВ: Шаҳримизда эски китобларни муқоваламоқ бераётган жой бор, деб эшитдим. Шу цех қаерга жойлашган?

Жавоб: «Сервис» фирмаси қошида махсус муқоваламоқ цехи аҳолига хизмат кўрсатмоқда. Бу цех Фигельский кўчасидаги 9-уйда жойлашган. Телефони 66-28-76.

* * *

А. ВАҲОБОВ: Менинг шахсий кутубхонам бор. Ана шу кутубхонадаги китобларга махсус штамп танёрлатмоқчи эдим. Шундай штамплар қаерда тайёрланади?

Жавоб: Шаҳримизда штамп-гравюра устахонаси бор. У аҳолининг буюртмаси асосида штамплар тайёрлаб беради. Бу устахона Навоий кўчасидаги 30-уйнинг биринчи қаватига жойлашган бўлиб, 1, 4, 8-троллейбус, 7, 8, 11, 16-трамвайларда борилади ва «Марказий телеграф» бекатида тушилади.

* * *

Ҳ. ТУЛАГАНОВА, А. АСОМОВ: Шаҳримизда айвонларга ромларнинг ўрнатиб берадиган махсус ремонт қурилиш ташкилоти бор деб эшитдим. Шунинг адресини ёзсангиз.

Жавоб: Тимирязев кўчасидаги 20-уйда «Ташгорстройрембит» трестининг ремонт қурилиш бошқармаси жойлашган. Бу бошқарма хизматчилари айвонларга ромлар ўрнатиб беришади. Бу масалада батафсил маълумотга эга бўламан, десангиз 35-08-05, 35-10-42 номерли телефонларга қўнғироқ қилинг.

* * *

Д. ИСҲОҚОВА: Яқинда мен пойафзал магазинидан аёллар пойафзалини сотиб олган эдим. Уйга олиб келиб кийсам, олган пойафзалимда бир қанча нуқсонлар бор. Шу куни магазинга тошширмоқчи бўлсам, сотувчилар қабул қилишмади. Улар сотиб олинган пойафзалнинг кафолат муддати курсатилмаганлигини рукач қилиб кўрсатишди. Энди нима қилишим керак?

Жавоб: Магазиндан харид қилиб олинган ва кафолатли муддати белгиланмаган бирор буюмда (масалан газлама, пойафзал, кийим-кечак ва ҳоказо) харидор нуқсон топгудек бўлса, уни буюм сотиб олинган кундан эътиборан 14 кун мобайнида ўша буюм сотиб олинган магазинга олиб келиб бошқасига алмаштиришни ёки буюмнинг суммасини тўлалигича қайтариб олиши мумкин. Сиз ҳам буюмнинг бошқасини, хоҳласангиз пулини олишингиз мумкин.

Абу Али ибн Сино туғилган кунининг 1000 йиллиги олдидан

ШИФОКОРНИНГ УЧ ҚУРОЛИ

Оқшомхонлардан З. Холиқов, С. Одилов, Ш. Абдуллаева, М. Икромов, Ҳ. Зуфаров ва бошқа ўртоқлар редакциямизга хат йўллаб, «Абу Али ибн Сино ўз даврида қандай даволаш усулларидан фойдаланган, бу усулларидан ҳозир ҳам қўлланиладими, шу ҳақда маълумот берсангиз», деб сўрашибди.

Аввало шуни эслатиб ўтиш керакки, алломанинг даволаш усули деганда унинг ушбу сўзларини эслатиб ўтиш лозим: «Шифокор қўлида уч асосий қурол бор: сўз, гиёҳ ва тиғ».

Шифокорларимиз шу асосий уч қуролдан қандай фойдаланаётганликлари ҳақида уч мутахассис билан суҳбат ўтказдик.

Сўз ҳам даво

К. ИУЛДОШЕВ, медицина фанлари доктори, профессор:

—Халқимиз орасида «Яхши сўз— жон озиғи», деган ибора бор. Беморлар шифо топишида шифокор томонидан айтилган бир оғиз ширин сўз ҳам унинг дардига дармон бўлишини шифокорларимиз яхши билишади. Шу ўринда А. П. Чеховнинг қўйидаги сўзларини эслатиб ўтмоқчиман. «Врачлик касби — жасорат. Бу касб шифокордан тоза қалб, тўғри фикр юритиш ва маҳорат кўрсатишни талаб этади».

Сўз муомаласи шифокорлар тили билан айтганда деонтология деб аталади. Фан ва техника юксак тараққий этган ҳозирги даврда врач этикаси ва медицина деонтологиясининг аҳамияти катта. Буни Совет ва чет эл олимлари эътироф этмоқдалар. Шу мақсадда кўпгина илмий кенгашлар ўтказилиб, уни фан сифатида илмий жиҳатдан ўрганиш истиқболлари белгилаб олинмоқда.

СССР Соғлиқни сақлаш министрлигининг тавсиясига биноан Ўзбекистон ССР Соғлиқни сақлаш министрлиги ўтган йили май ойида медицина деонтологиясига бағишлаб Андижонда ўтказилган республика илмий-амалий конференциясида ҳам деонтологиянинг роли муҳимлиги кўрсатиб ўтилди. Иттифоқимизнинг етакчи олимлари иштирокида ўтказилган бу илмий конференция шифокорларда катта қизиқиш уйготди. Фаннинг бу соҳасига бағишлаб ўтказилган бундай йиғинлар Тошкент врачлар малакасини ошириш институтида, олий ўқув юртлари ва барча медицина илмий-текшириш институтларида ҳам ўтказилди.

Илмга асосланган медицина деонтологияси — сўз қудрати шу кеча-кундузда ҳам шифокорларимиз қўлида шифобахш қурол сифатида хизмат қилмоқда. Юрак ва асаб касалликларида, беморларни тиғ (операция қилиш) воситаси билан даволашда ундан моҳирлик билан фойдаланмоқдамиз.

Шу ўринда бир мисол келтиришни лозим топдим. Соғломлаштириш тадбирларидан бири бўлган медицина кўриги ўтказилаётган вақтда врач кабулига келган кишидан ревматизм асорати натижасида юракка шикаст етганини аниқлади. Бошқа бир одамдан эса қон босимининг ўта баланд эканлигини топди. Ҳар икки беморга ҳам ўз хасталиклари тўғрисида қисқа маълумот бериб, касалхона шароитида даволанишни маслаҳат берди. Клиникадаги беморлар билан таништирди. Улар ўз вақтида шифо олишди. Унча малакага эга бўлмаган врач унга касали ҳақида ваҳимали гапларни айтса эди, бемор васвасага тушиб, тузалиши оғирлашар эди. Шунинг учун шифокор бемор билан доимо яхши муомалада бўлиши керак.

Шифокорларимиз орасида шундай ширин сўз, етук шифокор олимларимиз борки улар беморларни доридармон, тиғ билан даволаш билан бирга, қудратли сўз воситаси билан ҳам даволаб, меҳнат қучоғига қайтармоқдалар. Булар И. Қ. Мусаев, В. В. Воҳидов, Ў. О. Орипов, М. А. Ашрапова, С. М. Аъзамхўжаев, Р. А. Абдуллаев, У. М. Мирахмедов ва бошқалардир.

Ҳеч шубҳа йўққи, медицина деонтологияси бундан буён ҳам шифобахш воситасифатида медицина практикасига ўз ҳиссасини қўшаверади.

Тиғ асорат қолдирмаса

Г. ЖАЛИЛОВ, Ўзбекистон ССР травматология ва ортопедия илмий-текшириш институти клиникасининг бош врачи, хирург:

— Улуғ шифокор Абу Али ибн Сино тиғ деганда албатта хирургия касалликлари ва уларни операция йўли билан даволашни назарда тутган. Алломанинг ўзи замонасининг етук жарроҳи бўлган эди. У ўз ҳаёти даврида хирургияни кенг миқёсда ўрганар экан, биринчи навбатда у йиринглиҳирургия касалликларининг келиб чиқиш сабаблари ва уни операция билан даволаш усулларини аниқ кўрсатиб берган. Шунингдек Абу Али ибн Сино турли лат ейишлар, шикастланишлар натижасида огриқ ва шишлар ҳосил бўлганда даволаш мақсадида иссиқ ёки совуқ усулларни қўллашни тавсия этган. Ҳозирги замон илмий медицинаси бу усулларидан ҳам фойдаланмоқда.

Жаҳон медицинаси бир неча асрлар мобайнида Абу Али ибн Сино турли лат ейиш—жарроҳлик усулини кенг миқёсда қўллаб келди, уни шифокор олимларимиз ҳар томонлама ривожлантиришга ўзларининг муносиб ҳиссаларини қўшдилар. Маълумки, ҳозирги замон илмий медицинаси гоят мураккаб ажралишларни амалга оширмоқда. Совет Иттифоқининг йирик шаҳарларида «Қилдан ингичка» нур—лазер ёрдамида операциялар ўтказиш фикримиз далилидир. Ленин, муболағасиз айтиш мумкинки, Абу Али ибн Сино хирургиямизнинг асосчиларидан биридир.

Ўт-гиёҳлар— ҳаёт манбаи

Ҳ. ХОЛМАТОВ, Ўзбекистон ССРда хизмат кўрсатган фан арбоби, профессор:

— Ўзбекистоннинг ўзига хос иклими унинг флораси бой бўлишининг сабабчисидир. Бизнинг республикамизда ўсимликларнинг 4100 дан ортиқ тури учрайди. Булар орасида саноатнинг турли тармоқларида, қишлоқ хўжалигида ва бошқа соҳаларда, шу жумладан шифобахш воситасифатида ишлатиладиганлари кўп. Диёримиз территориясида ёввойи ҳолда ўсадиган 450 га яқин ўсимликлар халқ табобатида касалликларни даволаш учун фойдаланилади. Шулардан 100 га яқини илмий медицинада ҳам ишлатилиб келинади. Мана, республикамизда кенг тарқалган баъзи шифобахш ўсимликларни олиб кўрайлик.

Зубтурум (бўзчи)— баргизўб— кўп йиллик ўт-ўсимлик. Барглари илдизпоядан чиққан, узун қанотли кенг тухумсимон ёки кенг эллипссимон бўлиб, барг узиб олингандан сўнг 5—9 та асосий томирлари қора ипга ўхшаб барг бандида осилиб туради. Гул ўқи битта ёки бир нечта бўлади. Зубтурум Ўзбекистоннинг барча районларидаги намлик ерларда, йўл ёқаларида, далаларда, экинзорларда, ўтлоқларда ўсади. Баргининг таркибида С ва K_1 витаминлари, каротин, аччиқ, щиллиқ, ошловчи ва бошқа моддалар бор. Халқ медицинасида зубтурум қадимдан кенг равишда турли касалликларни даволаш учун ишлатилиб келинган. Абу Али ибн Сино ҳам зубтурум ўсимлигини кўп касалликларга даво деб айтган. Асосан бу ўсимликнинг дамламасини балғам кўчирувчи, қон оқишини тўхтатувчи воситасифатида ва яраларни даволашда қўллаганлар. Шунингдек, яра, чипқон ёки кесилган жойнинг устига янги узиб олинган ва ювилган баргни (ёки уни эзиб) қўйиб боғлаганлар.

Илмий медицинада зубтурум барги (йиғмалар таркибига киради) балғам кўчирувчи воситасифатида йўталга ва турли кўкрак оғриқ касалликларига даво қилинади. Янги узиб олинган баргнинг шираси ҳамда плантаглюцид препарати турли яраларни, ошқозон-ичак касалликларини (гастрит, сурункали калит) ҳамда ошқозон ва ўн икки бармоқли ичак яра касалликларида қўлланилади.

Зира —икки йиллик, бўйи 40—60 сантиметргача бўлган ўт-ўсимлик. У Тошкент, Самарқанд, Жиззах, Қашқадарё ва Сурхондарё областларининг тоғли районларидаги баланд бўлмаган тоғларнинг тупроқли қияларида ва тоғ этакларида ўсади. Меваси таркибида хушбўй эфир мойи бор. Халқ табобатида меваси ошқозон (қорин оғриғи, ичбуруғ) касалликларида ҳамда қораталоқ шишганда ишлатилади. Меваси ел ва пешоб ҳайдаш ҳамда овқат ҳазм қилишни яхшилаш таъсирига эга.

Укроп (шивит, бодиён)— бир йиллик ўзига хос ёқимли ҳидли ўт-ўсимлик. Ўзбекистонда зиравор ўсимлик сифатида ўстириладн. Таркибида хушбўй эфир мойи, флавоноидлар, С витамини, каротин ва бошқа моддалар бор. Халқ табобатида укропнинг ер устки қисми ва мевасидан тайёрланган ламлама овқат ҳазм бўлиш процессини яхшилаш, иштаҳа очувчи, ел ва пешоб ҳайдовчи ҳамда балғам кўчирувчи воситасифатида қўлланади. Илмий медицинада мевасидан олинган анетин препарати сурункали юрак қисиш касаллигида ишлатилади.

Янтоқ турлари—кўп йиллик, тиконли ўт-ўсимлик. Ўзбекистоннинг деярли ҳамма районларидаги қумлоқ, текислик ва тепаликларда, тоғ ёнбағирларида, ариқ ҳамда каналлар бўйида, экинзорларда, намлик ерларда ўсади. Янтоқ турлари таркибида С витамини, каротин, флавоноидлар, органик кислоталар, щиллик, ошловчи ва бошқа моддалар бор.

Янтоқ турларини Абу Али ибн Сино терлатувчи, кўкракни юмшатувчи ва сурги дори сифатида ҳамда йўтални даволаш учун ишлатган. Халқ табобатида янтоқ илдизан тайёрланган қайнатма бавосил қасаллигини, яраларни даволаш, ичдан қон оқишини (қон аралаш ич кетганда) тўхтатиш учун, ер устки қисмининг дамламаси пешоб ҳайдовчи, ич юмшатувчи ва терлатувчи воситасифатида кенг миқёсда қўлланади.

Табобат илмининг султони Абу Али ибн Сино узоқ йиллик тиббий фаолияти давомида беморга сўзнинг кудрати, илож бўлмаганда тиғнинг асоратсиз давоси, энг муҳими табиатнинг ажойиб неъмати — ўт-ўсимликларнинг шифобахшлигини кўра билди, уни ҳаётга тадбиқ этди, тажрибада синади ва ўзининг ўлмас асарларида баён этди. Алломанинг теран ақл-заковати билан яратилган даволаш усуллари миллион-миллион кишиларнинг сиҳат-саломатлигини муҳофаза қилди, даволади ва ширин ҳаёт бағишлади. Абу Али ибн Сино-нинг тиббий таълимоти асрлар оша ҳамон одамларга хизмат қилиб келмоқда.

Суҳбатни **Ю. Ахроров** ва **Т. Расулев**лар олиб боришди.

«Ўзбекфильм» киностудиясида яна бир янги бадиий фильм экранларга чиқаришга тайёрланмоқда. Машҳур разведкачи, ўзбек халқининг шонли қаҳрамон қизи Майна Ҳасанова ҳақида ҳикоя қилувчи бу кинофильм «Афсонавий қиз» деб аталади.

СУРАТДА: фильмдан кадр. Майна Ҳасанова ролида артистка Шонра Турсунбоева.

Л. Глауберзон фотоси.

• Маданият хроникаси

Тошкентлик пойафзалчилар оталиқ қилишмоқда

Тошкент пойафзалчилари Маданият саройининг ҳаваскор артистлари Ғалаба районидаги «Ўзбекистон ССР беш йиллиги» совхозининг дала шийпонларида пахтакорларнинг талабларига биноан тузилган программага мувофиқ янги концерт қўйиб бердилар. Вокал-чолғу ансамбль ва ўзбек халқ чолғу асбоблари оркестри оммабоп халқ қўйларини, замонавий қўшиқларни ижро этди.

Пойтахт пойафзалчилари билан хўжалик меҳнаткашлари узоқ вақтдан буён дўстлашиб келмоқдалар. Бу дўстлик концертлар билангина чекланиб қолмайди. Маданият саройининг ходимлари, ҳаваскор рассомлар, ушталар ва ёшлар дала шийпонларини безатишда ёрдам бермоқдалар. Улар совхоз клубида ҳурмат тахтасини, ишчиларнинг социалистик мусобақадаги натижаларини кўрсатувчи стендларни тайёрладилар.

Японияда ўзбек тилини ўрганмоқдалар

Осака шаҳрида ўзбек — япон луғати чоп этилди. Унинг муаллифи — шарқшунос Итару Комацу. У Ўзбекистонга уч марта сафар қилиб, республиканинг ҳаёти билан танишди, ўзбек тилини мукаммалроқ ўрганишга ҳаракат қилди. Эндиликда у Ўзбекистондан берилган радио эшитиришларни мунтазам равишда тинглаб боради.

Тошкент радио журналисти Мирвали Аъзамовни ҳам биринчи ўзбек—япон луғатининг иккинчи муаллифи деб аташ мумкин. Итару Комацу кўп вақтдан бери у билан хат ёзишиб келади, айрим сўзларнинг талқин этилишини суриштириб билади. Бу эса унга 20 мингга яқин сўзни ўз ичига олган луғатни тузиб чиқиш имконини берди.

Малида виставка

Мали—Африка давлатлари орасида Ўзбекистон декоратив амалий санъати виставкаси очиладиган биринчи давлатдир. СССР Маданияти кунлари муносабати билан юздан ортиқ экспонат шу мамлакатга юборишга тайёрлаб қўйилди. Африкадаги бу мамлакатда халқ саноатининг энг кўп машҳур бўлган зардўзи кийимлар, сопол идишлар, кандакорлик ишлари, ёғоч ўймакорлиги, сўзана, зардўзи ва ироки дўппилар кўрсатилади.

[ЎзТАГ].

Олимпиада-80: кунма-кун

"Тошкент оқшоми" ва "Вечерний Ташкент" газеталарининг матбуот пункти хабар қилади

«Олимпиада —80» беллашувлари ҳал қилувчи паллага кирди. Ленинград, Киев, Минск шаҳарларида беллашувлар якунланди. Бу жойларда футбол бўйича саралаш мусобақалари бўлган эди. Таллин шаҳрида елкан спорти бўйича ўтказилган мусобақаларнинг танланали ёпилиши бўлди. Спорт майдонларида сўнгги комплекс медаллар учун баҳслар бормоқда. Бу беллашувлар ниҳоятда кескин кураш остида ўтмоқда. Тўғрисини айтганда бундай кескинлик ҳеч қачон бўлмаган эди. Бунинг боиси бор, албатта. Олимпиада беллашувларининг ўзига хос ҳислати бор, Европа, Жаҳон чемпиони унвонининг олдига «собиқ» деган сўзни қўшиш мумкин. Олимпиада чемпиони унвони эса абайдийдир.

НАТИЖАЛАР ЯХШИЛАНМОҚДА

В. И. Ленин номидаги Марказий стадион енгил атлетика баҳслари ўтказилаётган пайтда томошабинлар билан гавжум бўлмоқда. Юзлаб мамлакатлардан келган туристлар ва совет спорт ниҳлосмандлари қатнашчиларни қўллаб туришибди. Томошабинлар мададини сезган енгил атлетикачилар беллашувларда яхши қатнашишга ҳаракат қилишмоқда. Ҳали бирорта Жаҳон ва Олимпиада беллашувларида, Москвадагидек кўп миллий рекордлар ўрнатилмаган эди. Деярли ҳар бир мусобақада юқори натижа қайд қилинмоқда. Айниқса саралаш мусобақалари вақтидаёқ Жаҳон ва Европа, Олимпиада рекордлари янгиланаётганлиги қувончлидир. Жумладан, Т. Казанкина 1500 метр масофага ўтказилган ярим финал беллашувида 3 минут 59,2 секунд натижа кўрсатиб, Олимпиада рекордини янгилашга муваффақ бўлди.

Еш совет спортчиси Н. Бочина бирданига қисқа масофага тез югуриш бўйича жаҳондаги энг машҳур ва номдор спортчилар қаторидан жой олди. У саралаш мусобақалари вақтидаёқ Олимпиаданинг олтин медалига даъвогар эканлигини кўрсатди. 200 метр масофага ўтказилган беллашувда Олимпиада рекордини янгилади. Мана шу масофадаги финал беллашувларига старт берилди. Дастлабки метрларданоқ Бочина олдинга чиқиб олди. У узоқ муддат пешқадамликни қўлдан бермади. Шунда Германия Демократик Республикасининг спортчиси Б. Беккель ажойиб маҳорат кўрсатди. У тезликни ошириб, маррага биринчи бўлиб етиб келди. Бу спортчи кўрсатган натижа 22,3 секундга тенг бўлди. Иккинчи ўринни эгаллаган Бочина ундан атиги ўндан бир секунд орқада қолди. Олимпиаданинг кумуш медалини қўлга киритиш ёш спортчимиз учун катта ютуқдир.

Совет спортчиларидан яна бири— В. Маркин жуда катта ғалабани қўлга киритди. 400 метр масофадаги финал беллашувларига старт берилиши олдидан томошабинлардан бири ҳали спорт оламида бутунлай нотаниш бўлган бу спортчига аҳамият берган эди. Шуни айтиш керакки финалда жуда кўп машҳур ва номдор спортчилар йиғилган эди. Уларнинг орасида Олимпиаданинг икки карра чемпиони, кубалик енгил атлетикачи А. Хуанторена ҳам бор эди. Мана старт берилди. Йўлкада кураш бошланди. Томошабинларнинг нигоҳи Хуанторенага қадалган. Шу пайт энг четдаги йўлкада бораётган Маркин тезликни ошириб маррага биринчи бўлиб етиб келишга муваффақ бўлди. У масофани 44,6 секундда бориб ўтди ва кўксига Олимпиаданинг биринчи медалини тақди.

Шунисқизиқарлики, Олимпиада чемпионининг енгил атлетика билан шуғулланаётганига эндигина беш йил бўлди. Бу қисқа вақт ичида ёш спортчи катта йўлни босиб ўтди. Ваҳоланки, бу масофага югуриш техник жиҳатдан жуда мураккаб ҳисобланади. Бундай муваффақиятни ҳалигача ҳеч бир спортчи қўлга киритган эмас.

Тираниб сақраш бўйича ўтказилган беллашувлар ҳам ниҳоятда қизиқарли бўлди. Монреаль Олимпиадасининг чемпиони, польшалик спортчи Б. Казакевич жаҳондаги энг кучли спортчилар билан бўлган баҳсда уларнинг орасида энг маҳоратли ва кучлиси эканлигини яна бир марта исботлади. У 5 метр 78 сантиметр баландликдан эркин ўтишга муваффақ бўлди. Бу янги жаҳон рекордидир!

Эркаклар ўртасида ядро улоқтириш бўйича ўтказилган беллашувда мамлакатимиз енгил атлетикачиси В. Киселев голиб чиқди. У ядрони 21 метр 30 сантиметр масофага улоқтириб, Олимпиада рекордини янгилади.

УХШАШ БЎЛМАГАН ФИНАЛЛАР

Қўл тўпи бўйича ўтказилган беллашувларида СССР ва ГДР командалари куч синашдилар.

Айниқса аёллар ўртасида ўтказилган беллашув кескин бўлди. Командалар узоқ вақт давомида ҳисобда тенглашиб туришди. Ўйиннинг сўнгги минутларидагина мамлакатимиз спортчиларининг устунлиги сезила бошланди. Қизларимиз ҳал қилувчи учрашувда 13:8 ҳисобида голиб чиқиб, Олимпиада чемпиони унвонини қўлга киритишди.

Эркаклар командалари ўртасида ўтказилган беллашув яна кескин бўлди. СССР терма командаси учрашув тугашига бир неча минут қолганида олдинда бораётган эди. У Монреалда эришилган муваффақиятни такрорлаши ва Олимпиада чемпиони унвонига сазовор бўлиши мумкин эди. Спортчиларимиз уч тўп фарқи билан олдинда бораётганди. Улар ғалабага эришишларига ишонч ҳосил қилишди. Шунинг учун ҳам ўйиннинг бўшаштириб юборишдилар. Бу сусткашлик жуда қимматга тушди. Учрашув учун ажратилган асосий вақтда голиб аниқланмади. Қўшимча вақтда эса 23:22 ҳисобида ГДР терма командаси голиб чиқди.

ҚУТИЛГАН ҒАЛАБА

Иккинчи йилдан бўён баскетбол бўйича СССР аёллар терма командаси ҳалқаро учрашувларда мағлубиятга учрагани йўқ. Бу сафар ҳам сафар қучилди. Қизларимиз Олимпиада чемпиони бўлишди. Ҳал қилувчи учрашувда улар болгариялик дугоналарини 104:73 ҳисобида мағлубиятга учратдилар.

ОРҚАГА СИЛЖИШ

Даюдочиларингурнирларнинг ҳам ниҳоятсиз ўсиши ва ривожланиши Италиялик спортчи Гамба спортчининг бу тури бўйича ўтказилган беллашувларда голиб чиқиши ва Олимпиада медалини кўксига тақиши сўнгги полвон бўлди. Шуни афсус билан айтиш керакки, совет спортчиларидан ҳеч ким финалга чиқа олмади. Монреалда эса спортчиларимиздан икки киши шоҳсупанинг энг юқори поғонасига кўтарилган эди.

МОСКВА. МАСК спорт комплекси. Классик кураш. 52 килограммгача оғирликдаги полвонлар ўртасида ўтказиладиган беллашувда тбилисилик 26 ёшли полвон Вахтанг Благидзе Олимпиада чемпиони унвонини қўлга киритди.

СУРАТДА. уч марта Олимпиада чемпиони, етти марта Жаҳон чемпиони Александр Медведь (ўнгда) В. Благидзе билан суҳбатлашмоқда.

Г. Кинвадзе фотоси. ТАСС фотохроникаси.

ЖАҲОН ОЙНАСИ

ТАСС МУХБИРЛАРИ ХАБАР ҚИЛАДИЛАР

«ВАРОША» ҚАЙТА ТИКЛАНАДИ

СОФИЯ. Ловеч шаҳридаги қадимий «Вароша» кварталн Болгария тарихида эсда қоладиган воқеалар билан боғланган. Кварталдаги кўпгина нарсалар атоқли революционер В. Левскийнинг фаолиятини эслатади. У 1869 йилда бу ерда маҳаллий революцион комитет тузган эди. Кейинчалик бу комитет Болгария революцион Марказий Комитетига айлантирилди. «Вароша» кварталидаги уйлардан бирида биринчи болгар космонавти —Георгий Иванов туғилган.

БХР ҳукумати квартални архитектура-тарихий қўриқхонага айлантириш тўғрисида қарор қабул қилди.

КАТТА КЎПРИК ҚУРИЛМОҚДА

РАНГУН. Бирманинг Карен миллий областидаги Чжаинг дарёси орқали катта автомобиль йўли кўприги қурила бошланди. Бу кўприкнинг ишга туширилиши мамлакат жанубидаги муҳим иқтисодий районлар ўртасида транспорт қатновини анча яхшилаш имконини беради.

Барча ташилаётган юк ва пассажирларнинг ярмидан кўпроғи Бирмада автомобиль транспорти ҳиссасига тўғри келмоқда. Мамлакатда 1962 йилдан буён автомобиль йўлларининг умумий узунлиги 16 минг километрга етди, асосий транспорт магистралларида 25 та йирик кўприк фойдаланишга топширилди. Ҳозирги вақтда узунлиги 600 километр келадиган Рангун—Мандалай—Мьечина замонавий Трансбирма автострадаси барпо этилмоқда.

АСАЛ МАҲСУЛОТИ

ТУНИС. Африкада асаларичилик Европа ва Осиёдаги бир қанча мамлакатлардаги сингари кенг тарқалмаган эди. Тунисда эса бу тармоқ тез ривож топди.

70-йилларнинг бошидаёқ қишлоқ хўжалигининг ана шу тармоғини юксалтириш манфаатларини кўзлаб, мамлакатдаги аҳоли ўртасида кенг тушунтириш ишлари олиб борилди, махсус асаларичилик курслари ташкил этилди. Кўрилган чоралар туфайли 1975 йилга келиб, мамлакатнинг асалга бўлган талаб-эҳтиёжи деярли 25 процент қондирилди. Кейинги тўрт йил мобайнида асал етиштириш қариб уч баравар кўпайиб, 700 тоннани ташкил этди. Бу йил Тунис ана шу муҳим қишлоқ хўжалик маҳсулотини импорт қилишни тўхтатди. Мамлакат асаларичилари олдига ҳар йилги асал ялпи маҳсулотини 900 тоннага етказиш учун уни етиштиришни янада кўпайтириш вазифаси қўйилди.

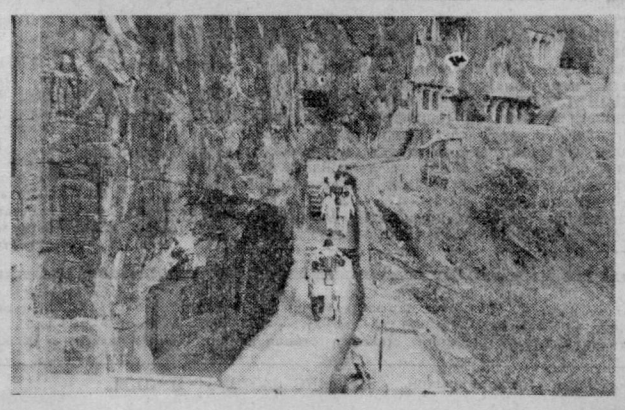

ҲИНДИСТОН. Мамлакат бўйлаб сафар қилган туристлар албатта Аурангобод шаҳрини мароқ билан томоша қиладилар. Бу шаҳар ўзининг тарихий обидалари билан машҳурдир.

Эрамиздан 300 йил аввал бунёд этилган вегетарианцлар ғори сайёҳлар эътиборини айниқса ўзига жалб этади.

СУРАТДА: туристлар вегетарианцлар ғори билан танишишмоқда.

У. Муҳамедова ва Ш. Каримов фотоси.

Яқин ва Ўрта Шарқ мамлакатларида

ТУНИС. 1976 йилда Хабиб Бургиба номли Тунис чет тиллар институтида рус тилини ўқитиш биринчи марта жорий этилганида атиги етти студент шу тилни ўргана бошлаганди. Ҳозирги вақтда институтда рус тилини ўрганаётган студентлар сони 70 дан ошиб кетди. Ўтган ўқув йилидан бу ерда Совет ўқитувчилари ишлай бошлади. Бу эса студентларни тайёрлаш даражасини анча оширишга ёрдам берди.

ЖАЗОИР. Жазоирнинг Ўрта денгиз соҳилида жойлашган Бенисаф шаҳрида шу районда овланадиган балиқни қайта ишлайдиган янги саноат комплекси ишга тушди. Комплекс бир кунда 15 тонна балиқ овлаш қувватига эга. Комплекс составига қайта ишланадиган маҳсулотни майдалаш ва консервалаш цехларигина эмас, шу билан бирга кўпгина омборлар, шунингдек сунъий муз ишлаб чиқарадиган фабрика ҳам киради.

БАЙРУТ. Араблар-нинг босиб олинган территорияларида шу кунларда халқ қаҳр-ғазаби қучайиб кетди. Иордан дарёсининг ғарбий соҳилидаги шаҳар ва қишлоқларнинг кўчалари, Қаддус шаҳрининг араблар яшайдиган шарқий қисми тиконли симлар билан ўраб олинган ҳамда полиция нарядлари ва армия бўлинмаларининг тиш-тирноғигача қуролланган жуда кўп ҳарбийлари томонидан соқчилик қилинмоқда.

Тель-Авивнинг бутун ана шу чоралари босиб олинган араб территорияларидаги аҳолига қарши қаратилгандир. Аҳоли сионистларнинг қамоқхоналарида азоб чекаётган фаластинлик ватанпарварларни ҳимоя қилиб чиқмоқда.

Фаластиннинг ВАФА ахборот агентлигининг хабар беришича, исроил маъмурлари арабларнинг босиб олинган территорияларида ҳарбийлаштирилган манзилгоҳларни барпо этишнинг янги лойиҳасини ишлаб чиқдилар. Бу лойиҳага мувофиқ, Улиқ денгиздан жанубдаги Урба водийсигача жойлашган Фаластин ерлари «ўзлаштирилиши» керак. Бу районда беш та манзилгоҳ қуриш кўзда тутилади.

БАГДОД. Ироқ президенти С. Ҳусейн Фаластин озодлик ташкилоти ижроия комитетининг раиси Я. Арафат билан учрашди. Учрашув вақтида Яқин Шарқдаги аҳвол кўриб чиқилди, Фаластин проблемаси, Исроилнинг Ливан жанубидаги агрессив ҳаракатлари муҳокама қилинди. Томонлар Тель-Авив арабларнинг босиб олинган территорияларида фаластинлик жамоат арбобларига нисбатан ўтказилаётган террор ва репрессиялар сиёсатини қораладилар.

ДАМАШҚ. Сурия халқи империализм ва реакция кирдикорларига қарши қатъий кураш олиб боради. Душманларнинг Сурияда ички сиёсий аҳволни барбод этиш йўлидаги уринишлари, деди халқаро журналистлар ташкилоти делегацияси билан бўлган учрашувда Сурия ахборот министри Аҳмад Искандар Аҳмад, албатта барбод бўлади.

У Совет Иттифоқининг тинчликсевар ташқи сиёсатига юксак баҳо бериб, Сурия СССР билан дўстлик ва ҳамкорлик муносабатларини бундан буён ҳам мустаҳкамлашга интилаётганлигини таъкидлади.

ИСЛОМОБОД. Покистоннинг «Муслим» газетаси қуйидагиларни хабар қилади: Муниципал ишчи ва хизматчилардан қариб 1,5 минг кишининг забастовкаси Равалпинди шаҳрида икки ҳафтадан буён давом этмоқда. Улар маъмурлардан меҳнат шароитини яхшилаш ва иш ҳақини оширишни талаб қилмоқдалар.

КУН КЕЧИРИШ ҚИЙИНЛАШМОҚДА

БРЮССЕЛЬ. «Умумий бозор»га аъзо бўлган мамлакатларда кун кечириш тобора қийинлашиб бормоқда.

Бу ерда эълон қилинган статистика маълумотларига қараганда, сўнгги ўн икки ой мобайнида бу давлатларда нарх-наво ўртача 14,6 процент ошган. Италия ва Англияда нархлар энг кўп — 20 процентдан зиёд ошиб кетган.

Граждан мудофааси кўриги

В. П. Чкалов номидаги Тошкент авиация ишлаб чиқариш бирлашмаси меҳнатчиларининг кўпчилиги граждан мудофааси бўйича нормативларни муваффақиятли равишда топширишди. Корхона касаба союз ташкилоти бу ҳақда ғамхўрлик қилди. Граждан мудофааси вазифалари касаба союз йиғилишларида бир неча марта муҳокама қилинди, ГТО юзасидан олиб борилаётган иш якунлари социалистик мусобақа натижаларини чиқарган вақтда ҳисобга олинади.

Бирлашма ишчилари ва хизматчилари ҳимоя иншоотларида юришгуриш қоидаларини яхши ўрганиб олдилар. Бир йилдан ҳам камроқ вақт ичида авиасозлар учун салкам 80 та лекция ўқилди, 40 га яқин тематик кинофильмлар кўрсатилди. Цехларда ва бўлимларда граждан мудофаасига оид элликта бурчак жиҳозланди.

Граждан мудофааси билимларини пропаганда қилишни энг яхши ташкил этгани учун Тошкент области касаба союзлари кўрик-конкурслари якунларини чиқарган чоғда ана шу кўрсаткичлар ҳам асосий роль ўйнади. Ўзбекистон пойтахти авиасозлари ғолиб деб топилди. Ўзбекистон қийин эрийдиган ва ўта чидамли металлар комбинатининг ҳамда «Тоштекстильмаш» заводининг меҳнаткашлари иккинчи ва учинчи ўринларни бўлишиб олишди.

[ЎзТАГ].

Редактор С. М. КАРОМАТОВ.

3 Тошкент бет. Оқшоми

1 АВГУСТ, 1980 й.

ЎҚИШГА МАРҲАМАТ!

ЎЗБЕКИСТОН ССР ҲУНАР-ТЕХНИКА ТАЪЛИМИ ДАВЛАТ КОМИТЕТИ

ТОШКЕНТ ШАҲРИДАГИ УМУМИЙ ТАЪЛИМ МАКТАБЛАРИНИНГ БИТИРУВЧИЛАРИНИ ҲУНАР-ТЕХНИКА ТАЪЛИМИ СИСТЕМАСИДАГИ

ЎРТА ҲУНАР-ТЕХНИКА БИЛИМ ЮРТЛАРИГА

1980—1981 ЎҚУВ ЙИЛИ УЧУН

ҚУЙИДАГИ ИХТИСОСЛАР БЎЙИЧА

ЎҚИШГА ҚАБУЛ ҚИЛАДИ

СИЗНИНГ ОЛДИНГИЗДА ҲОЗИР «ҚАЙСИ ЙЎЛНИ ТАНЛАЙ?», «ҚАЕРГА ЎҚИШГА КИРАЙ?», «КИМ БЎЛАЙ?», «ҲАЕТДА ЎЗ ИСТЕЪДОДИМНИ ҚАНДАЙ ҚИЛИБ ТОПАЙ?» ДЕГАН ҚАТОР МУҲИМ САВОЛЛАР ТУРИБДИ.

СИЗ ТОШКЕНТ ШАҲРИДАГИ ХУНАР-ТЕХНИКА БИЛИМ ЮРТЛАРИГА БОРИБ БУ САВОЛЛАРИНГИЗГА ЖАВОБ ТОПА ОЛАСИЗ.

ЎЗИНГИЗГА ЕҚҚАН КАСБНИ ТАНЛАНГ!

14-ТОШКЕНТ ЎРТА ҲУНАР-ТЕХНИКА БИЛИМ ЮРТИ

БИЛИМ ЮРТИ ҚУЙИДАГИ ИХТИСОСЛАР БУЙИЧА МАЛАКАЛИ ИШЧИЛАР ТАЙЕРЛАБ ЧИҚАРАДИ:

токарь, механика-йиғув ишлари слесари, счёт-ҳисоблаш машиналари ремонти ва уларга техника хизмати кўрсатиш бўйича электр механик, саноат асбоб-ускуналари ремонти бўйича слесарь, электр пайвандчи, фрезерчи, электр монтажчи, ОТК контролёри, дурадгор, автокара ҳайдай оладиган автослесарь.

ЎҚИШГА 8—10 СИНФ ҲАЖМИДА МАЪЛУМОТЛИЛАР ҚАБУЛ ҚИЛИНАДИ.

Билим юртига қабул қилинганлар 3 маҳал бепул овқат, иш ва кўчалик кийим-бошлари билан таъминланадилар, ишлаб чиқариш практикаси вақтида иш ҳақининг бир қисмини оладилар (айрим мутахассисликлар бўйича стипендия ҳам тўланади).

Ўқиш муддати узлуксиз меҳнат стажига киради.

Билим юртини тугатган ўқувчиларга ўрта маълумот ҳақидаги диплом берилади.

ЎҚИШ МУДДАТИ —1 ЙИЛ ВА 3 ЙИЛ.

Адрес: Тошкент шаҳар, Куйбишев район, Гёте кўчаси, 54-уй (21, 16, 89-автобусларнинг «Касб касалликлари институти» бекати). Телефон: 32-23-91.

9-ТОШКЕНТ ТЕХНИКА БИЛИМ ЮРТИ

БИЛИМ ЮРТИГА 14—15 ВА УНДАН КАТТА ЕШДАГИ, 8—10 СИНФ ҲАЖМИДА МАЪЛУМОТЛИ ЙИГИТ ВА ҚИЗЛАР ҚАБУЛ ҚИЛИНАДИ.

Қуйидаги ихтисослар бўйича мутахассислар тайёрланади:

РАДИО ДЕТАЛЛАРИНИ ЙИҒУВЧИ, РАДИО ДЕТАЛЛАР КОНТРОЛЁРЛАРИ (қизлар), УНИВЕРСАЛ ТОКАРЬ, ФРЕЗЕРЧИ, БИЛЛУРНИ СИЛЛИҚЛОВЧИ (қизлар, йигитлар), АСБОБСОЗ-СЛЕСАРЬ, ЭЛЕКТР МОНТАЖЧИ, ТЕХНОЛОГИЯ АСБОБ-УСКУНАЛАРИНИ СОЗЛОВЧИ-СЛЕСАРЬ, АСБОБСОЗ.

Ўқиш муддати— 1 йилдан 3 йилгача.

ЎҚИШ ДАВРИ УЗЛУКСИЗ МЕҲНАТ СТАЖИГА КИРАДИ.

Бир йиллик муддат билан ўқийдиганларга ойига 30 сўм стипендия тўланади. 3 йил ўқийдиганлар уч маҳал бепул овқат ва кийим-бош билан таъминланадилар.

ИШЛАБ ЧИҚАРИШ ПРАКТИКАСИ ДАВРИДА ЎҚУВЧИЛАРГА ИШ ҲАҚИНИНГ 33 ПРОЦЕНТИ ТЎЛАНАДИ.

Билим юрти адреси: Тошкент шаҳар, Ўзбекистон кўчаси, 160-уй —(2, 6, 7, 12, 14-троллейбусларнинг «Халқлар дўстлиги» метро станцияси», 69-автобуснинг «Пахтакор стадиони» бекатлари). Телефон 44-29-64.

171-ШАҲАР ЎРТА ҲУНАР-ТЕХНИКА БИЛИМ ЮРТИ

қуйидаги ихтисослар бўйича кадрлар тайёрлайди: ҚУРУВЧИ-БУЕҚЧИ, ГУЛ СОЛУВЧИ-БУЕҚЧИ, ПАРКЕТЧИ-ДУРАДГОР, СУВОҚЧИ, ҚУРУВЧИ-ДУРАДГОР, ЭЛЕКТРГАЗ ПАЙВАНДЧИ, ЕРИТГИЧ, КУЧЛАНИШ ЭЛЕКТР АСБОБ-УСКУНАЛАРИ БУЙИЧА ЭЛЕКТР МОНТАЖЧИ, МОНТАЖЧИ-ГИШТ ТЕРУВЧИ, БЕЗАКЧИ-ПЛИТАЧИ.

Ўқиш муддати —1 йил ва 3 йил.

БИЛИМ ЮРТИГА 15—17 ЕШДАГИ, 8—10 СИНФ ҲАЖМИДА МАЪЛУМОТЛИ ЙИГИТ ВА ҚИЗЛАР ҚАБУЛ ҚИЛИНАДИ.

Билим юртини 3 йиллик муддат билан тугатганлар ўрта маълумот ҳақида аттестат оладилар.

Ўқиш ўзбек ва рус тилларида олиб борилади.

Ўқишга қабул қилинганлар 3 маҳал бепул овқат, кийим-бош билан таъминланадилар, ишлаб чиқариш практикаси даврида эса иш ҳақининг 50 процентини оладилар.

Билим юртини битирганлар олий ўқув юртларига киришда имтиёзлардан фойдаланадилар.

Бошқа жойлардан келганлар ётоқхона билан таъминланадилар.

МАШҒУЛОТЛАР —1 СЕНТЯБРДАН БОШЛАНАДИ.

ҲУЖЖАТЛАРНИ ҚАБУЛ ҚИЛИШ —СОАТ 9.00 ДАН 17.00 ГАЧА.

Адрес: Тошкент-81, Домбробод кўчаси, 74-уй (54, 50, 70, 79, 34, 84, 103, 80-автобусларнинг «16-поликлиника» бекати). Телефон: 77-49-53.

124-ТОШКЕНТ ТЕХНИКА БИЛИМ ЮРТИ

БИЛИМ ЮРТИ ҚУЙИДАГИ МУТАХАССИСЛИКЛАР БУЙИЧА КАДРЛАР ТАЙЕРЛАЙДИ:

секретарь-машинистка, секретарь-стенографистка, чизмачи-конструктор, ЭВМ оператори, ЭВМ программисти, ЭВМ механиги. Ўқиш муддати— 1 йил.

ЎҚИШГА ТОШКЕНТДА ЯШОВЧИ, 17 ВА УНДАН КАТТА ЕШДАГИ ЎРТА МАЪЛУМОТЛИ ЙИГИТ ВА ҚИЗЛАР ҚАБУЛ ҚИЛИНАДИ.

Билим юртига қабул қилинганлар ойига 30 сўм стипендия билан таъминланадилар.

Билим юртини тугатгач, ўқувчилар министрликлар, идоралар ва давлат органлари, илмий муассасалар ва ташкилотлар, ҳисоблаш марказлари ва лойиҳа-конструкторлик ташкилотлари, шаҳар маданий-оқартув муассасаларига ишга юборилади-лар.

Ўқиш рус тилида олиб борилади.

КИРИШ ИМТИҲОНЛАРИ: **секретарь-машинисткалар ва секретарь-стенографистклар учун —рус тилидан диктант; қолган мутахассисликлар бўйича —суҳбат.**

МАШҒУЛОТЛАР—1 СЕНТЯБРДАН БОШЛАНАДИ.

Қуйидаги адресга мурожаат қилинсин: Тошкент шаҳар, Киров райони, Хуршид кўчаси, 45-уй (10«э», 44, 56, 88-автобусларнинг «Семашко» шифохонаси» бекати). Телефон 35-52-12.

5-ТОШКЕНТ ТЕХНИКА БИЛИМ ЮРТИ

Билим юрти Тошкентда яшовчи ўрта маълумотли йигит ва қизлардан қуйидаги мутахассисларни тайёрлайди: ЭРКАКЛАР УСТКИ КИЙИМЛАРИНИ ТАЙЕРЛОВЧИ ТИКУВЧИ-МОТОРИСТКА, АЕЛЛАР ВА БОЛАЛАР ЕНГИЛ КУЙЛАКЛАРИНИ ТАЙЕРЛОВЧИ ТИКУВЧИ-МОТОРИСТКА, ЧАРМ-ГАЛАНТЕРЕЯ МАҲСУЛОТЛАРИНИ ТИКУВЧИ.

Ўқиш муддати —1 йил.
Стипендия —ойига 30 сўм.
Ишлаб чиқариш даврида ўқувчиларга иш ҳақининг 50 процентн тўланади.

ЎҚИШ ДАВРИ УЗЛУКСИЗ МЕҲНАТ СТАЖИГА КИРАДИ.

Билим юртини тугатгач, ўқувчилар Тошкент тикувчилик ишлаб чиқариш бирлашмалари ва чарм-галантерея фабрикасига ишга юборилади-лар.

Билим юрти адреси: Тошкент шаҳри—100, Б. Хмельницкий кўчаси, 55-уй (4, 7, 8, 9, 11, 14, 24-трамвайлар: 2, 3, 18, 45, 50, 54-автобуслар, 2, 6, 13, 14, 15, 16-троллейбусларнинг «Театральний» бекати). Телефон: 53-36-45.

196—ТЕХНИКА БИЛИМ ЮРТИ

Билим юрти қуйидаги мутахассисликлар бўйича кадрлар тайёрлайди: ЯРИМ ЎТКАЗГИЧЛИ АСБОБЛАРНИ ИЙҒУВЧИ, ТОКАРЬ асбобсоз-слесарь; (8 синф ҳажмида маълумотлилар учун); асбоб-интеграл микросхемаларни йиғувчи асбобсоз, (10 синф ҳажмида маълумотлилар учун).

Бизнинг адрес: Тошкент шаҳри, Весна кўчаси (2, 10-трамвайлар, 106-автобуснинг «Фоменко кўчаси» бекати). Телефон: 91-39-89.

МИРЗА АҲМЕДОВ НОМИДАГИ 4-ШАҲАР АЛОҚА ЎРТА ҲУНАР-ТЕХНИКА БИЛИМ ЮРТИ

БИЛИМ ЮРТИ ЎЗБЕК ВА РУС ГРУППАЛАРИДА 8-СИНФ БАЗАСИДА ҚУЙИДАГИ ИХТИСОСЛИКЛАР БУЙИЧА КАДРЛАР ТАЙЕРЛАЙДИ:

кабелчи-қалайловчи, кабелчи алоқа монтажчиси, қишлоқ телефон алоқаси ва радиоэшиттириш монтёри, автомат телефон станцияси станцион асбоб-ускуналари монтёри, қишлоқ телефон алоқаси станцион асбоб-ускуналари монтёри, телеграф алоқаси станцион асбоб-ускуналари монтёри, радио оператор (об-ҳаво хизмати). **шаҳар телефон тармоқлари** (ГТС) **монтёри.**

10-СИНФ БАЗАСИДА: **телеграфчи, шаҳарлараро телефон станцияларининг телефонисткаси.**

БИЛИМ ЮРТИНИ БИТИРГАЧ, ЎҚУВЧИЛАР ЎРТА МАЪЛУМОТ ВА МУТАХАССИСЛИК БЎЙИЧА ДИПЛОМ ОЛАДИЛАР.

БИЛИМ ЮРТИГА 15 ЯРИМ ЕШДАГИ ЙИГИТ ВА ҚИЗЛАР ҚАБУЛ ҚИЛИНАДИ.

Ўқишга қабул қилинган ёшлар ётоқхона билан таъминланадилар.

ЎҚУВЧИЛАР ДАВЛАТ ТАЪМИНОТИДА БЎЛАДИЛАР.

Ўқиш муддати узлуксиз меҳнат стажига киради.

МАШҒУЛОТЛАР 1 СЕНТЯБРДАН БОШЛАНАДИ.

Адрес: Тошкент шаҳар, Пушкин кўчаси, 7-уй. Телефонлар: 33-07-85, 33-07-77.

22-ТОШКЕНТ ЎРТА ҲУНАР-ТЕХНИКА БИЛИМ ЮРТИ

касб билан айни бир вақтда тугалланган ўрта маълумот олинадиган группаларга қуйидаги ихтисосликлар бўйича ўқувчилар қабул қилади: ҚУРУВЧИ-ДУРАДГОР, ҚУРУВЧИ-БУЕҚЧИ, БЕЗАКЧИ-ПЛИТАЧИ, МОЗАЙКАЧИ.

Ўқиш муддати —3 йил.

ЎҚИШГА 8 СИНФ ҲАЖМИДА МАЪЛУМОТЛИ ЙИГИТ ВА ҚИЗЛАР ҚАБУЛ ҚИЛИНАДИ.

Ўқиш муддати 1 йил бўлган группаларга қуйидаги ихтисосликлар бўйича ўқувчилар қабул қилинади: ДУРАДГОР, ПАРКЕТЧИ, БЕЗАКЧИ, КОНВЕЙЕР ЛИНИЯЛАРИДА АСБОБ-УСКУНАЛАРИНИ БОШҚАРИШ ПУЛЬТИНИНГ ОПЕРАТОРИ. 10-синф ҳажмида маълумотли йигит ва қизлар қабул қилинади. Ўқувчилик кийимлари билан таъминланадилар. Ишлаб чиқариш практикаси даврида ўқувчилар меҳнат ҳақининг 50 процентн ҳажмида пул мукофоти оладилар.

1 йил муддат билан ўқийдиган ўқувчилар ойига 30 сўм стипендия оладилар.

Билим юрти адреси: Ленин райони, Астрахань кўчаси, 12-уй (5-трамвай, 22-автобуснинг «Кўк бозор» бекати). Телефон: 91-26-47.

176-ТОШКЕНТ ЎРТА ҲУНАР-ТЕХНИКА БИЛИМ ЮРТИ

Билим юрти қуйидаги мутахассисликлар бўйича кадрлар тайёрлайди. ЭЛЕКТРИК, САНОАТ АСБОБ-УСКУНАЛАРИ РЕМОНТИ БЎЙИЧА МЕХАНИК-СЛЕСАРЬ, ОТК КОНТРОЛЕРИ (фақат қизлар). **Ўқиш муддати —3 йил.**

УНИВЕРСАЛ ФРЕЗЕРЧИ, МЕХАНИКА-ИИҒУВ ИШЛАРИ СЛЕСАРИ, ЭЛЕКТР КУПРИКЛИ КРАНЛАРНИНГ МАШИНИСТИ, УНИВЕРСАЛ ТОКАРЬ. **Ўқиш муддати —1—3 йил;**

ЭЛЕКТР-ГАЗ ПАЙВАНДЧИ, ПРЕССЛАШ УСКУНАЛАРИНИҲГ ОПЕРАТОРЛАРИ, СИЛЛИҚЛОВЧИЛАР, МЕХАНИКА-ИИҒУВ ИШЛАРИ МАЛАКАСИДАГИ СИНОВЧИ-ТРАКТОРЧИ, ТЕМИРЧИ, ЭЛЕКТР ПАЙВАНДЧИ, ДУРАДГОР. **Ўқиш муддати —1 йил.**

Билим юртига қабул қилинганлар 3 маҳал бепул иссиқ овқат, кийим-бош, иш кийими билан таъминланадилар, зарурат туғилганларга секция типидаги ётоқхонадан жой берилади.

Ўқиш даврида ўқувчиларга ишлаб чиқариш практикасидаги иш ҳақининг бир қисми тўланади.

Билим юрти адреси: Тошкент шаҳри —177, 1-Ташавтомаш массиви (1, 16, 24, 73-автобусларнинг «Трактор заводи» бекати). Телефон 69-80-41.

ҲУНАР-ТЕХНИКА ТАЪЛИМИ СИСТЕМАСИДАГИ БИЛИМ ЮРТЛАРИГА ЎҚИШГА КИРУВЧИЛАР ҚАБУЛ КОМИССИЯСИГА ҚУЙИДАГИ ҲУЖЖАТЛАРНИ ТАҚДИМ ЭТИШЛАРИ ЗАРУР: танланган ихтисос кўрсатилиб, директор номига ёзилган ариза, ўрта мактабни тугатганлиги тўғрисидаги ҳужжат (гувоҳнома ёки аттестат), медицина справкаси (286-форма), 3х4 см. ҳажмдаги 3 та фотосурат, корхона ёки ташкилот йўлланмаси (ўқишга бирон корхонадан юборилганлар учун).

Кирувчилар паспорт, ҳарбий рўйхатдан ўтганлиги тўғрисидаги гувоҳнома (чақириқ ёшидагилар учун) **ёки ҳарбий билет** (запасдаги ҳарбийлар)**ни шахсан кўрсатадилар ва бу ҳакда кирувчиларнинг шахсий делосида тегишли ёзув қайд қилинади.**

АРИЗА ТОПШИРГАН ШАХСЛАР ТАНЛАГАН ИХТИСОС БУЙИЧА ИШЛАШГА СОҒЛИҒИ ЯРОҚЛИЛИГИ ВА ЖИСМОНИЙ РИВОЖЛАНИШИНИ АНИҚЛАШ МАҚСАДИДА МЕДИЦИНА КУРИГИДАН ЎТАДИЛАР.

КИНО

1, 2, 3 АВГУСТДА

БАДИЙЙ ФИЛЬМЛАР:

«ИЗҚУВАР»— **Санъат саройи** (катта зал, 11, 13.30, 16.10, 19.00; кичик зал, 12, 14.30, 19.45, телефон 41-39-51), **Чайка** (12, 15, 18, 21.30, телефон 77-06-20), **Тошкент Советининг 50 йиллиги номли** (11.30, 14, 16.30, 18, 21.30, телефон 78-47-25), **Нукус** (11, 13, 16, 18.30, 20.45, телефон 46-70-69), **Қозғистон** (телефон 35-24-92), **Дружба** (12, 14.30, 17.30, 20.00, телефон 66-15-75), **Москва** (11, 13.30, 16, 18.30, 21.00, телефон 33-03-01), **Восток** (11, 14, 17, 20.30, телефон 91-14-61).

«АНФИСАГИНАМ» — **Дружба** (11, 13, 15, 16.30, 19, 21.00), **Ўзбекистон ССР 25 йиллиги номли** (11, 13, 15, 19, 21.00, телефон 53-65-87).

«АЛИБОБО ВА ҚИРҚ ҚАРОҚЧИ САРГУЗАШТЛАРИ»— **Искра** (17, 19.45, телефон 39-11-76).

«ХАВФЛИ ДЎСТЛАР» — **Янгиобод** (тоқ соатларда, телефон 96-36-21).

МАРКАЗИЙ «ПАХТАКОР» СТАДИОНИДА

5 август соат 19.30 да

«ПАХТАКОР» (Тошкент)—
«ДИНАМО» (Тбилиси)

олий лига командалари ўртасида

ФУТБОЛ

ЭЛЕКТР ЭНЕРГИЯСИНИ ТЕЖАНГ!

Кўпинча электр лампалари йўлаклар ва хоналарда фақат кечасигина эмас, балки кундуз кунлари ҳам ёниқ қолади, уй бекалари ошхонада рўзғор ташвиши билан куйманиб юришган бир пайтда телевизор ишлаб турадн, радиоприёмниклар баланд овоз билан куй таратади.

Шундай қилиб, электр энергияси бекорга сарф бўлади. Ваҳоланки, ҳар биримиз мақсадсиз ёниб турган биронта лампочкани ўчириб қўядиган бўлсак, бир кунда республикамиз бўйича тежалган электр энергия 240 минг киловатт (Тошкент шаҳри бўйича 35 минг киловатт) соатни ташкил этади.

100 ваттли лампочка 10 соат ёниқ турганда 1 квт-соат электр энергия сарфланади. Шунча электр энергиядан:

икки жуфт пойафзал тикиш,
45 сигирни соғиш,
20 банка консерва тайёрлаш,
75 килограмм кўмир қазиб чиқариш мумкин.

ҲУРМАТЛИ ЎРТОҚЛАР!

Кундуз кунлари ортиқча лампочкаларни ёқманг. Хонадан чиқиш олдидан чироғни ўчиринг.

Шуни унутмангки, электр энергиясидан тежаб-тергаб фойдаланиш — халқ хўжалиги корхоналарининг унга бўлган эҳтиёжини бирмунча тўлароқ қондириш имконини беради, мамлакат экономикасини ривожлантиришнинг муҳим омили ҳисобланади.

Фақат рўзғордагина эмас, балки ишлаб чиқаришда ҳам электр энергиясини тежаш учун кураш олиб бориш муҳим аҳамият касб этади.

Электр энергиясидан тежаб-тергаб фойдаланмаслик ва уни исроф қилиш ҳоллари саноат корхоналаридаги ускуналардан тўла фойдаланмасликдан, уларнинг бекорга ишлаб туриши, плансиз бекор туриши, ускуналар иш режимининг бузилишидан келиб чиқади.

Завод ва фабрикаларнинг раҳбарлари шуни унутмасликлари керакки, эски ускуналарни алмаштириш ҳамда ишлаб турганларини модернизация қилиш, ишлаб чиқариш ва технология жараёнларини такомиллаштириш, бирмунча тежамли ёритиш ускуналаридан фойдаланиш ҳамда электр тармоқлари ва қурилмаларида энергиянинг бекорга сарфланишини камайтириш электр энергиясини тежашнинг резерви ҳисобланади.

ЭЛЕКТР ЭНЕРГИЯСИНИ ТЕЖАНГ!

БУ — ҲАММАМИЗНИНГ БУРЧИМИЗ!

«УЗЭНЕРГОСБИТ»

«УЗТОРГРЕКЛАМА» ТЕЛЕПРЕССАГЕНТЛИГИ.

ҲУРМАТЛИ ИИГИТ-ҚИЗЛАР!

Ҳозир олдингизда касб танлаш масаласи турибди, касб одамнинг умрида бир марта танланади ва киши шу касбга садоқатли ва жиддий қараши керак.

Ўзбекистон ССР Аҳолига маиший хизмат кўрсатиш министрлигининг

ТОШКЕНТ ШАҲАР ЎҚУВ КОМБИНАТИ

қуйидаги мутахассисликлар бўйича

ЎҚУВЧИЛАР ҚАБУЛ ҚИЛАДИ

АҲОЛИ БУЮРТМАСИ БЎЙИЧА ПОЙАФЗАЛ ТИКУВЧИ УСТАЛАР. **Ўқиш муддати 1 йил, стипендия 30 сўм.**

ПОЙАФЗАЛ ТУЗАТУВЧИ УСТАЛАР. **Ўқиш муддати — 4 ой, стипендия 60 сўм.**

Ўқиш группалар комплектлангандан сўнг бошланади.

АҲОЛИ БУЮРТМАСИ БЎЙИЧА МЕБЕЛЬ ЯСАШ ВА УЛАРНИ ТУЗАТИШ УСТАЛАРИ.

Ўқиш муддати 1 йил, стипендия 30 сўм.

Трикотаж буюмларини тайёрлаш ва ремонт қилиш бўйича тўқувчи.

Ўқиш муддати—6 ой. Стипендия—30 сўм.

ЎҚИШ МУДДАТИ УЗЛУКСИЗ ИШ СТАЖИГА КИРИТИЛАДИ.

Ўқишни тамом қилганларга Тошкент шаҳар маиший хизмат кўрсатиш корхоналарига йўлланма берилади.

ЎҚИШ 1 СЕНТЯБРДАН БОШЛАНАДИ.

Қуйидаги ҳужжатлар топширилади: директор номига ариза, туғилганлиги тўғрисидаги гувоҳнома ёки паспорт, маълумоти ҳақидаги гувоҳнома, 286-формадаги медицина справкаси, яшаш жойидан справка, 3 дона 3х4 см. ҳажмидаги фотосурат.

Мурожаат учун адрес: 700053, Тошкент шаҳар, Киров район, Минг ўрик кўчаси, 9-уй (19, 47, 102, 115, 121-автобуслар, 2, 16-трамвайларнинг «Ўзбексельмаш» заводи» бекати). 35-25-64. телефонлари бўйича справкалар олиш мумкин.

ТЕЛЕВИЗОР ЭКРАНИДА

1. АВГУСТ, ЖУМА.

Марказий телевиденениинг «Восток» программаси

18.00 «Дунё воқеалари». 18.15 Қозоғистон ССР Давлат рақс ансамблининг концерти. 18.50 «Адабий мерос. «Ясная Поляна». 2-фильм. 19.45 «Меҳмондўстлик кўчаси». Ҳужжатли фильм. 19.55 XXII Олимпиада ўйинлари. Енгил атлетика. Финаллар 21.45 «Время». 22.15 XXII Олимпиада ўйинлари. Волейбол. Эркаклар финал. Дзю-до. Финал. 23.00 Футбол. 3-4 ўринлар учун мусобақа. Танаффус пайтида (23.45)—«Дунё воқеалари».

Марказий телевиденениинг тўртинчи программаси

XXII Олимпиада ўйинлари. 22.00 Волейбол. Эркаклар. Финал. Танаффус пайтида (23.00)— «Тунингиз хайрли бўлсин, кичкинтойлар. 24.00 Москва кўрсатувларининг охири.

Ўзбекистон телевиденнесининг программалари

I

18.15 Кўрсатувлар программаси. 18.20 «Тонгги музика». Болалар учун мультфильм. 18.30 Врач маслаҳати. 18.45 «Мўъжизалар куни» Фильм-концерт» («Ўзбектелефильм»). 19.10 «КПСС XXVI СЪЕЗДИНИ МУНОСИБ КУТИБ ОЛАМИЗ». Сирдарё ГРЭСи (рус.). 19.30 «Ахборот» (рус.). 19.45 «Совет Ўзбекистони композиторлари». Шариф Рамазонов 20.30 «Ахборот». 20.50 Бердах номли Қорақалпоғистон филармонияси «Айқулаш» рақс ансамбли ижро этади. 21.30 «Озуқа ишлаб чиқариш резервлари». 21.45 Москва. «Время». 22.15 «Оламда нима гап!». Халқаро воқеалар шарҳи. 22.45 «Романтика» телевизион театри А. Ҳазанов: «Шунақаси ҳам бўлади». 23.50 Кўрсатувлар программаси.

II

20.00 Кўрсатувлар программаси. 20.05 Янгиликлар. 20.25 Болалар учун фильм. «Карлик Бурун». 21.25 «Қуёшли ўлка маршрутлари бўйлаб» (рус.). 21.55 «Дадил қадам». Бадиий фильм. 2-серия.

2 АВГУСТ, ШАНБА.

Марказий телевиденениинг «Восток» программаси

9.00 «Время». 9.35 «Олимпиада кундалиги». 10.10 «Моҳир қўллар». 10.40 «Тасвирий санъатда спорт. Бадиий кўргазмаларидан репортаж. 11.15 «Ералаш» болалар ҳажвий киножурнали саҳифаларида. 11.50 Молдавия ССРда хизмат кўрсатган Давлат академик «Жок» халқ рақс ансамблининг концерти. 12.40 Олимпиадада поэзия куни. 13.50 Мультфильмлар программаси. 14.20 «Дунё воқеалари». 14.30 «Ҳаво-десант қўшинлари 50 ёшда» Ҳаво-десант қўшинлари қўмондони генерал-полковник Д. С. Сухоруков сўзи. 14.40 Москва ҳарбий округи ашула ва рақс ансамблининг концерти. 15.20 Сиёсий шарҳловчи Л. А. Вознесенский суҳбати. 15.50 «Спортлото» тиражи. 16.05 Байрам цирк программаси. 17.45 «Олимпиада кундалиги». 17.55 XXII Олимпиада ўйинлари. Бокс. Финаллар. 21.30 «Время». 2.00 XXII Олимпиада ўйинлари. Футбол. Финал. Танаффус пайтида ва кўрсатув тугагач Дзю-до. Финаллар. 00.30 Янгиликлар.

Марказий телевиденениинг тўртинчи программаси

22.10 Оперетта артистларининг концерти. 23.00 «Тунингиз хайрли бўлсин, кичкинтойлар». 23.15 «Мўъжизасиз-мўъжизалар». 23.55 Халқ ҳунармандчилиги ҳақида телевизион ҳужжатли фильмлар программаси. 00.30 Москва кўрсатувларининг охири.

Ўзбекистон телевиденнесининг программаси

I

9.55 Кўрсатувлар программаси. 10.00 Янгиликлар .10.10 Телевизион миниатюралар театри. 11.10 «Танбур ва сато наволари». Турғун ва Алишер Алиматовлар ижросида. 11.50 «Ўзбекистон, Олимпиада йилида». Спорт кўрсатуви. 12.20 «Кинопублицист экрани». 13.10 «Кичик темирйўлчилар кунига бағишланган кўрсатув. 13.40 «Осмондан тушган беш киши». Бадиий фильм. 15.05 «Буни ҳамма билиши ва уддалаши керак» (рус.).

18.15 Кўрсатувлар программаси. 18.20 Болалар учун концерт. 19.00 «Табиатга муҳаббат». 19.30 «Ахборот» (рус.). 19.45 «Цирк, цирк, цирк». 20.30 «Ахборот». 20.50 «Шодлик» ансамблининг солисти Г. Еқубов ҳамда Навоий номли Давлат академик Катта театрининг солисти Н. Ўрозова концерти. 21.30 Москва «Время». 22.00 «Пахтакорларнинг шу кунги муҳим вазифалари». 22.15 «Шиддат». Бадиий фильм. («Ўзбекфильм»). 23.40 Кўрсатувлар программаси.

Тожикистон телевиденнесининг программаси

17.35 Кўрсатувлар программаси. 17.40 Мактаб ўқувчилари учун «Гулхан» (рус.). 18.10 «Менинг уйим—менинг қишлоғим» (тожик тилида). 18.30 «Новости». 18.50 Телефильм. 19.30 «Бизнинг шарҳ». Сиёсий шарҳловчи суҳбати (тожик тилида). 20.00 «Ахбор». 20.25 «Гулшан» эстрада ансамбли —Регар райони колхозчиларининг меҳмони. 21.30 Душанба кўрсатувларининг охири.

4 ТОШКЕНТ бет ОҚШОМИ

«ТОШКЕНТ ОҚШОМИ», («ВЕЧЕРНИЙ ТАШКЕНТ») — орган Ташкентского горкома КП Узбекистана и Ташгорсовета.

БИЗНИНГ АДРЕС: 700000, Тошкент—ГСП, Ленин кўчаси, 41. ТЕЛЕФОНЛАР: секретариат — 33-57-02, бўлимлар: партия турмуши — 32-53-66; саноат 32-53-83; қурилиш — 32-58-85; шаҳар хўжалиги — 32-57-83; совет қурилиши ва ҳуқуқ — 32-54-19, фан, мактаб ва олий ўқув юртлари — 32-53-10; адабиёт ва санъат — 32-56-81; ахборот — 33-28-95, спорт ва ҳарбий-ватанпарварлик ишлари — 32-55-32 хатлар—33-29-70; эълонлар бўлими—33-81-42; нашриёт диспетчери 32-78-94; нашриёт телефон станциясининг навбатчилари — 33-90-50.

1 АВГУСТ, 1980 й. Р—14062 Узбекистон Компартияси Марказий Комитети Нашриётининг Меҳнат Қизил Байроқ орденли босмахонаси. Тошкент шаҳри. ИНДЕКС 64579. Б—2134. 6