Бутун дунё пролетарлари, бирлашингиз!

ТОШКЕНТ ОҚШОМИ

№ 158 (5749)
13 ИЮЛЬ 1985 й.
ШАНБА
Газета 1966 йил 1 июлдан чиқа бошлаган.
Баҳоси 3 тийин.

ЎЗБЕКИСТОН КОМПАРТИЯСИ ТОШКЕНТ ШАҲАР КОМИТЕТИ ВА ТОШКЕНТ ШАҲАР СОВЕТИНИНГ ОРГАНИ

БУТУН КУЧ-ҒАЙРАТ ЙИЛНИ МУВАФФАҚИЯТЛИ ЯКУНЛАШГА ҚАРАТИЛСИН

М. С. ГОРБАЧЕВНИНГ МИНСКДАГИ УЧРАШУВЛАРИ ВА СУҲБАТЛАРИ

МИНСК, 11 июль. (ТАСС). Белоруссия мамлакатнинг иқтисодий потенциалида катта ўрин олиб турибди. Республика саноати, қишлоқ хўжалиги, фани яхлит халқ хўжалик комплексига салмоқли ҳисса қўшмоқда.

КПСС Марказий Комитети Бош секретари М. С. Горбачевнинг бугун Белоруссия Компартияси Марказий Комитетида бўлиб ўтган учрашуви КПСС XXVII съездига тайёргарлик даврида хўжалик-сиёсий вазифаларни ҳал этиш билан боғлиқ бўлган кўпгина масалаларни муҳокама қилишга бағишланди. Учрашувда Белоруссия Компартияси Марказий Комитети Бюросининг аъзолари, республика Министрлар Совети раисининг ўринбосарлари, Белоруссия Компартияси Марказий Комитетининг бўлим мудирлари қатнашдилар.

Учрашувда КПСС Марказий Комитетининг секретари Л. Н. Зайков ҳозир бўлди.

Белоруссия Компартияси Марказий Комитетининг биринчи секретари Н. Н. Слюньков, республика Министрлар Советининг Раиси В. И. Бровиков республикани социал-иқтисодий ривожлантириш планлари қандай бажарилаётганлиги, шаҳар ва қишлоқ меҳнатчиларининг ишлаб чиқаришдаги ишлари, партия ташкилотларининг турмуши ҳақида гапириб бердилар.

М. С. Горбачев учрашув қатнашчилари ҳузурида нутқ сўзлади.

Ҳозир амалга оширилаётган ташкилий, сиёсий, иқтисодий ва кадрлар соҳасидаги тадбирлар ҳамда ўзгаришларнинг энг асосий моҳияти битта, у ҳам бўлса — мамлакатни иқтисодий ва социал ривожлантиришнинг энг муҳим проблемаларини тезроқ ҳал этишдан, хўжалик ва маданий қурилишнинг ҳамма участкаларида партиявий раҳбарлик савиясини кўтаришдан иборат, деди у. Совет кишилари партия амалга ошираётган йўлни маъқулламоқдалар ва астойдил қўллаб-қувватламоқдалар. Белоруссия диёрида бу нарса яна бир бор тасдиқланди.

Кўпгина кўрсаткичлар жиҳатидан республика беш йиллик топшириқларини муваффақиятли уддаламоқда, деб уқтирди у. Ўтган тўрт йил мобайнида саноат маҳсулот ишлаб чиқариш ҳажмини беш йиллик планда шу йиллар учун кўзда тутилган 19 процент ўрнига 22 процент кўпайтирди. Учинчи беш йилликда республикадаги миллий даромад ўрта ҳисобда 5,1 процент кўпайган бўлса, 1981—1984 йилларда 6,1 процент ортди.

Шу беш йилликни муваффақиятли тугаллаш учун имкони бўлган ҳамма ишни қилиш—ҳозир жамики вазифалар орасида энг муҳимидир, деб таъкидлади М. С. Горбачев. 1985 йилги план ҳеч қандай тузатиш киритилмасдан бажарилиши керак. КПСС Марказий Комитетининг апрель Пленуми бу масалани шу тарзда қўйди, бу масала амалда худди шундай ҳал этилиши лозим.

1985 йилги планнинг бажарилишини ташкил этишда хўжалик органларимизга, совет ва партия ташкилотлари барча кадрларимиз ўртада турган вазифаларни қандай тушунаётганликлари, ташаббускорлик билан, новаторларча ёндашиб ва ишнинг кўзини билиб, бутун кучни сарфлаб ишлай олиш маҳоратлари синовдан ўтади.

Белоруссия ССР 1985 йилги план топшириқларини бажарибгина қолмай, ошириб ҳам бажараётганлигини қувонч билан таъкидлаймиз, деди М. С. Горбачев. Саноат ишлаб чиқаришининг ўсиши йиллик планда кўрсатилган 4,1 процент ўрнига январь — июнь ойларида 5,9 процентни ташкил этди. Меҳнат унумдорлигини ўстириш кўрсаткичлари ҳам йиллик топшириқдан илдамроқ бормоқда. Мана шуларнинг ҳаммаси саноат ишлаб чиқаришини ривожлантириш йиллик планини ҳам муваффақиятли уддалаш учун реал имкониятлар яратди.

У республикада фан-техника тараққиёти ва капитал қурилишдаги ишларни яхшилаш асосида ижтимоий ишлаб чиқаришнинг самарадорлигини ошириш соҳасида авж олдирилаётган ишларни маъқуллаб гапирди.

Аммо республика раҳбарлари, унинг партия, совет ва хўжалик кадрлари айрим соҳаларда янада активроқ ишлашлари лозим, деди сўзини давом эттириб нотиқ. Асосий умумий иқтисодий кўрсаткичларни бажаришда, маҳсулотнинг конкрет турларини натура ҳолида ишлаб чиқариш борасида ҳали бирталай нуқсонлар мавжуд. Гарчи Сизларда шартномаларни бажариш интизоми кейинги йилларда яхшиланган бўлса ҳам, аммо ўзларининг шартномавий мажбуриятларини бажармаётган корхоналар ҳали ҳам бор. Маҳсулотнинг сифати кўнгилдагидек эмас, бу гап айниқса халқ истеъмоли молларига таллуқлидир.

Суҳбат чоғида М. С. Горбачев Озиқ-овқат программасини амалга ошириш соҳасидаги ишларни кучайтириш, агросаноат комплекси бошқарув органлари, ташкилотлари ва корхоналарининг янада актив ва аҳил ишлаши зарурлигига ҳозир бўлганларнинг эътиборини қаратди. Бу тармоқда республика олға томон силжимоқда, ишда тўғри йўналишлар белгилаб олинди, деб уқтирди у. Аммо бу ишларни ҳали етарли деб бўлмайди. Дон ҳамда деҳқончилик ва чорвачиликнинг бошқа баъзи маҳсулотларини етиштириш топширидан орқада қолмоқда.

Сизларда ибрат олса арзийдиган кишилар бор, деди нотиқ. 1984 йилда элликтадан ортиқ хўжалик гектар бошига 40 центнердан ортиқ дон ҳосили олди; 58 та колхоз ва совхоз гектар бошига 300 центнердан зиёд картошка ҳосили етиштирди; 66 та хўжалик ҳар бош сигирдан 3,5—4 минг килограмм ва ундан ҳам кўпроқ сут соғиб олмоқда.

Давлатга дон, картошка, сабзавот, техника экинлари, гўшт, сут ва бошқа маҳсулотлар сотиш ҳамда уларни марказлаштирилган фондларга етказиб бериш юзасидан белгиланган планларни тўла ва ошириб бажаришни таъминлаш ҳақида гап борди. Етиштирилган жамики ҳосилни ўз вақтида йиғиштириб олиш, ҳар қандай об-ҳаво шароитларида ҳосилнинг тўла-тўкис сақлаб қолинишини таъминлаш — биринчи галдаги вазифадир. Ҳар бир хўжалик, район, область, республика имкони борича кўпроқ дағал ва ширали хашак ғамлаб олиши, жамоат чорвасини, шунингдек гражданларнинг шахсий чорва моллари ем-хашак билан тўлатўкис таъминлаш учун ҳамма ишни қилиши зарур.

Баъзи область ва республикаларда маҳаллий ходимлар аҳолини озиқ-овқат маҳсулотлари билан таъминлаш вазифасини марказий органларга юклаб, ўзлари шу маҳсулотларни етиштиришни кўпайтириш ҳамда уларни асраш, қайта ишлаш ва шу маҳсулотлар билан савдо қилишни яхшилаш юзасидан тузукроқ чораларни амалга оширмаётганликларини кўрсатувчи фактлар бор, деб уқтирди М. С. Горбачев. Бунга йўл қўйиб бўлмайди. Маҳаллий органлар озиқ-овқат маҳсулотлари етиштиришни кўпайтириш учун жойлардаги ҳамма резервлардан тўла-тўкис фойдаланишлари лозим.

Нутқда интизом ва тартибни мустаҳкамлашда меҳнат коллективларининг ташаббусини, масъулиятини янада ошириш зарурлигига эътибор қаратилди.

М. С. Горбачев СССРни иқтисодий ва социал ривожлантиришнинг 1986—1990 йилларга ва 2000 йилгача бўлган даврга мўлжалланган ҳамда КПСС Марказий Комитетининг Сиёсий бюроси асосан маъқуллаган Асосий йўналишлари лойиҳасига тўхталиб, контрол рақамларда белгиланган топшириқлар тиғиз эканини таъкидлади. Ҳозир партия барча бўғинларининг, ҳамма меҳнат коллективларининг куч-ғайратларини белгиланган контрол рақамларга эришибгина қолмай, шу билан бирга уларни ошириб ҳам бажариш имкониятларини топишга қаратиш керак. Планни пухта равишда мувофиқлаштириш, экономикани ривожлантириш суръатларини жадаллаштириш, ишлаб чиқариш самарадорлиги кўрсаткичларини яхшилаш зарур.

Янги беш йиллик планни тайёрлаш — хўжалик ва маданиятни ривожлантириш топшириқларини ишлаб чиқишдагина иборат бўлиб қолмай, бошқарув системасини яхшилашдан ҳам иборатдир, деди сўнгра нотиқ. Республикангизнинг ҳам иштирокида кенг миқёсда ўтказилаётган экспериментларни эътиборга олиб, бу йил янада эпчил, замонавий хўжалик механизмининг яхлит системасини ишлаб чиқишни мўлжалламоқдамиз. Бу механизм корхонанинг ташаббуси ва масъулиятини оширишга, фан-техника тараққиётини жадаллаштириш йўлидаги ҳар қандай тўсиқлар ва тўғаноқларни бартараф этишга, меҳнат самарадорлигини интенсивлаш ва ҳар томонлама оширишга қаратилган.

Айниқса КПСС Марказий Комитети билан Совет ҳукумати қабул қилган қарорларни бажариш, партия, совет, хўжалик, касаба союз ва комсомол ташкилотлари фаолиятининг ҳамма соҳаларида сўз билан ишнинг бирлигини таъминлаш борасида ташкилотчилик ва сиёсий ишни кучайтириш масалалари нутқда катта ўрин олди. Биз ҳаракатимизни жадаллаштириш масалаларини шу қадар ўткир қилиб қўйган ҳозирги пайтда қабул этган қарорларимизни амалда рўёбга чиқариш барча кадрларнинг диққат-марказида туриши керак.

Баъзи раҳбарлар ўз ишларини сust қайта қураётганликлари, ишнинг расмий усулларига ҳаддан ташқари ёпишиб олганликлари, янги вазифаларнинг характерини тушунмаётганликлари, баъзан эса масъулиятсизлик қилаётганликлари сабабли шулар ҳақида гапиришга тўғри келмоқда. Эндиликда қарорларнинг тақдири кўп жиҳатдан шу қарорларни амалга ошириш масалалари илк босқичнинг ўзидаёқ нақадар чуқур ва аниқ-равшан ишлаб чиқилиши билан белгиланади.

М. С. Горбачев сўзининг охирида бундай деди:

Республика коммунистлари, ишчилар синфи, колхозчи деҳқонлари, зиёлилари хўжалик ва маданий қурилишдаги кўпгина ютуқлари билан фахрланишга ҳақлидирлар. Партиямизнинг синалган жанговар отряди, Марказий Комитетнинг ишончли таянчи — республика партия ташкилоти Белоруссия меҳнаткашларининг бунёдкорлик фаолиятига бошчилик қилмоқда. Республика партия ташкилоти Совет Белоруссиясининг қарор топиши ва ривожланиши барча босқичларида сўзи ва иши билан одамларни меҳнатга ва жангга руҳлантириб келди, Ленин кўрсатган тўғри йўлдан олға бошлади.

Мамлакат олдида кенг миқёсли, мураккаб, ўз характери жиҳатидан новаторлик вазифалари турган ҳозирги пайтда коммунистлар, шаҳар ва қишлоқнинг барча меҳнатчилари Белоруссия Компартияси Марказий Комитети раҳбарлигида ҳаёт тақозо этаётган юксак талаблар даражасида бўлишларига, Ватанимизнинг социал-иқтисодий тараққиётини жадаллаштириш учун курашдаги куч-ғайратларини кўпайтиришларига аминман.

* * *

КПСС Марказий Комитетининг Бош секретари шу куни В. И. Ленин ҳайкали пойига гуллар қўйди.

Ғалаба майдонида Ватанимизни фашист босқинчилардан озод қилиш учун жангларда мардлик ва қаҳрамонлик кўрсатган Совет Армияси жангчилари ва партизанлар шарафига обида қўйилган. Уларнинг хотирасига бу ерда Мангу олов ёқилган. М. С. Горбачев обида пойига гулчамбар қўйди. Гулчамбарнинг қизил лентасига: «Совет Иттифоқи Коммунистик партияси Марказий Комитетидан» деган сўзлар ёзиб қўйилган.

М. С. Горбачев «Хатинь» ёдгорлик комплексини зиёрат қилди.

Михаил Сергеевич Минскда бўлган вақтида шаҳар аҳолиси билан учрашиб, суҳбатлашди.

* * *

11 июлда М. С. Горбачев Минскдан Москвага жўнаб кетди. Аэропортда уни Н. Н. Слюньков, Белоруссия ССР Олий Совети Президиумининг Раиси И. Е. Поляков, В. И. Бровиков, республика ва шаҳарнинг бошқа партия ҳамда совет раҳбарлари кузатиб қолдилар.

* * *

Москвадаги аэродромда М. С. Горбачевни КПСС Марказий Комитети Сиёсий бюросининг аъзолари Г. А. Алиев, В. И. Воротников, В. В. Гришин, А. А. Громико, Е. К. Лигачев, Н. И. Рижков, М. С. Соломенцев, Н. А. Тихонов, В. М. Чебриков, Э. А. Шеварднадзе ва бошқа ўртоқлар кутиб олдилар. (ТАСС).

МЕҲНАТ ЗАФАРЛАРИМИЗ— КПСС XXVII СЪЕЗДИГА

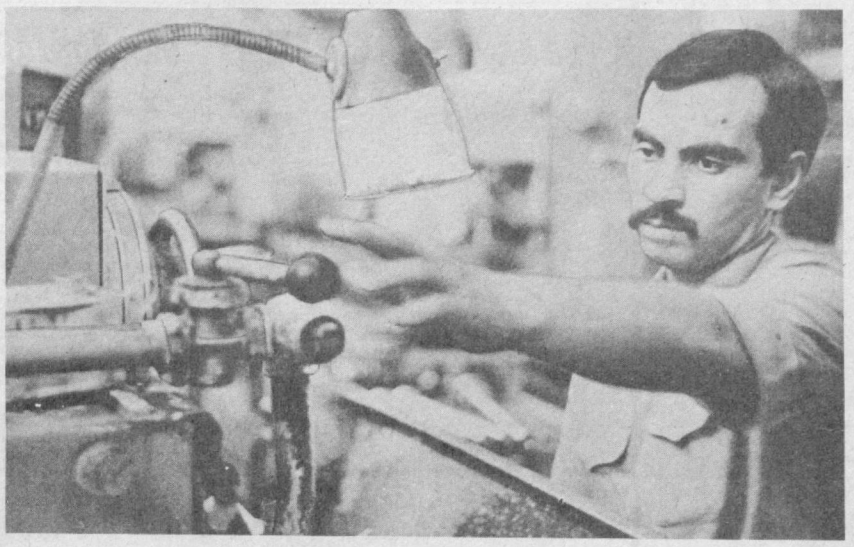

«КПСС XXVII съездига— 27 зарбдор ўн кунлик!» — В. П. Чкалов номли авиация ишлаб чиқариш бирлашмаси 1-механика-йиғув цехининг коллективи ана шу шиор остида меҳнат қилмоқда. Мусобақада силлиқловчи Р. Султонов пешқадамлик қилаяпти. У ҳар бир зарбдор ўн кунликни юксак кўрсаткичлар билан якунлаб, ишлаб чиқариш топшириқларини 120—125 процентга етказиб адо этаяпти. Моҳир ишчига самолётнинг энг мураккаб деталларига сайқал беришни ишониб топширадилар, коммунист Р. Султонов эса уларни ҳамиша биринчи тақдимдаёқ юқори сифат билан топширади.

СУРАТДА: коммунист Р. Султонов.

А. Кашапов фотоси.

• Йиллик план—муддатидан илгари

ШАҲАР ИНДУСТРИЯСИ ОДИМИ

Шаҳар саноат корхоналарининг коллективлари КПСС XXVII съездини ва стахановчилик ҳаракатининг 50 йиллигини муносиб кутиб олиш, 1985 йил ва умуман беш йиллик топшириқларини муваффақиятли бажариш учун социалистик мусобақани кенг авж олдириб, реализация ҳажми ва асосий халқ хўжалиги буюмларини ишлаб чиқариш бўйича 1985 йилнинг январь-июнь ойлари давлат планини муваффақиятли адо этдилар.

Тошкент шаҳар статистика бошқармасидан хабар қилишларига кўра, шаҳар индустрияси саноат маҳсулотларини реализация қилиш ярим йиллик планини 101,1 процент, товар маҳсулотларини ишлаб чиқариш планини 101,0 процент бажарди. Меҳнат унумдорлигини ошириш плани 1 процент ортиғи билан адо этилди. Шунинг эвазига қўшимча 19,5 миллион сўмлик товар маҳсулотлари тайёрланди. Ишлаб чиқариш ҳажмининг ўсиш суръати ўтган йилнинг шу даврига нисбатан 104,8 процентни ташкил этди, меҳнат унумдорлигини ошириш эса 1984 йилнинг январь-июнь ойларига нисбатан 4 процентга юксалди. Меҳнат унумдорлигининг пландан ташқари ўсиши 1,1 процентни ташкил этди. Меҳнат унумдорлигини ошириш ҳисобига ишлаб чиқариш ҳажмининг ўсиши 83,3 процентни ташкил этди. Маҳсулот таннархи пландан ташқари 0,08 процентга арзонлашди.

Маҳсулот реализация қилиш плани буюртмалар бўйича шартнома мажбуриятларининг бажарилишини ҳисобга олган ҳолда 97,7 процент бажарилди, товар маҳсулотларини реализация қилиш ярим йиллик топшириғини шаҳарнинг барча районлари (Киров ва Сергели районларидан ташқари) бажардилар. Ленин, Куйбишев ва Чилонзор районлари ишлаб чиқариш ҳажмининг энг юксак суръатлар билан ўсишига эришдилар.

Шу йилнинг январь-июнь ойлари мобайнида Тошкент саноати пландан ташқари 20 миллион 858 минг сўмлик маҳсулотларни реализация қилди. Шу жумладан, Акмал Икромов райони— 1795 минг сўмлик, Куйбишев райони — 3302 минг сўмлик, Ленин райони —4382 минг сўмлик, Октябрь райони —3029 минг сўмлик, Собир Раҳимов райони — 1977 минг сўмлик, Фрунзе райони — 315 минг сўмлик, Ҳамза райони — 7831 минг сўмлик, Чилонзор райони — 1140 минг сўмлик буюмларни топшириққа қўшимча равишда ишлаб чиқардилар ва реализация қилдилар.

—«Средазкабель», «Сигнал» илмий-ишлаб чиқариш, «Тошкент мармар», Сергели мебель, «Матбуот» полиграфия ишлаб чиқариш бирлашмалари;

— «Узбексельмаш» заводи, «Средазэлектроаппарат» ишлаб чиқариш бирлашмасининг бир группа заводлари, «Средазгазавтоматика», «Миконд», «Промсвязь», ошхона ва бошқа мебеллар, химия-фармацевтика заводлари;

— бош кийимлар, ўйинчоқлар фабрикалари, булка-кондитер комбинати ва бошқалар ишлаб чиқариш ҳажмининг ўсишида юксак суръатларга эришдилар.

Шаҳар индустрияси шу йилнинг январь-июнь ойлари мобайнида мамлакатимиз халқ хўжалигига пландан ташқари 20 километр узунликдаги шланг ва трубопровод, 32 километр узунликдаги сигналблокировка симларини, 27 та компрессор, 55 та йиғирув машинаси, 37 та трактор, 1 та электр кўприк крани, 25 та пахта териш комбайни, 54 та чигит экадиган сеялка, 91 тонна қоғоз, 185 мингта устки ва ички трикотаж буюмлари, 22 минг жуфт пайпоқ-носки, 71 минг жуфт пойафзал, 8690 тонна озуқа, 170 тонна макарон маҳсулотлари, 265 тонна ўсимлик мойи, 307 тонна маргарин ва бошқа маҳсулотларни етказиб берди.

Шаҳарнинг аксарият корхоналари ўз шартнома мажбуриятларини амалга ошира бориб, муҳим халқ хўжалиги буюмларини ишлаб чиқариш ва буюртмачиларга етказиб бериш бўйича олти ойлик топшириқни муваффақиятли уддаладилар. Шу билан бирга олти ойлик иш якунларига кўра бир қатор корхоналар саноат маҳсулотларини реализация қилиш бўйича план топшириқларини уддалай олмадилар. Тамаки фабрикаси, «Ўртоқ» кондитер фабрикаси, «Ташкентвино» комбинати, «Промстройкомплект» ишлаб чиқариш бирлашмаси, «Узбекхлопкомаш» бирлашмасининг машинасозлик заводи, шампан винолари заводи, грампластинкалар заводи, 2-темир-бетон буюмлари заводи шулар жумласидандир. Ушбу корхоналар планга нисбатан 9154 минг сўмлик маҳсулотни кам реализация қилганлар.

Киров ва Сергели районларининг саноати маҳсулот реализация қилиш ярим йиллик планини бажаролмади. Киров районида планга нисбатан 2.495 минг сўмлик, Сергели районида 418 минг сўмлик маҳсулот кам реализация қилинган.

Шаҳарнинг барча районлари саноат ходимларининг социалистик мажбуриятларида фан-техника тараққиётини жадаллаштириш, меҳнатни интенсивлаштириш ҳисобига меҳнат унумдорлигини пландан ташқари 1 процентга ошириш, товар маҳсулотлари таннархини ярим процентга арзонлаштириш кўзда тутилган. Аммо бу кўрсаткични барча районлар муваффақиятли уддалади, деб бўлмайди. Жумладан, Киров ва Фрунзе районларининг саноати меҳнат унумдорлигини планга қўшимча равишда ошириш ва маҳсулот таннархини арзонлаштириш бўйича мажбуриятда кўрсатилган даражага эришолмади. Мазкур районларда истеъмолчиларга маҳсулот етказиб бериш бўйича мажбуриятларни ҳисобга олган ҳолда реализация планининг бажарилиши кўрсаткичлари паст.

Меҳнат календарида июль ойи давом этяпти. КПСС XXVII съездига бағишланган стахановча вахта кучига куч қўшилмоқда— меҳнат коллективларида зарбдор ўн кунликлар юксак савияда, уюшқоқлик билан ўтаяпти.

КПСС Марказий Комитетидаги фан-техника тараққиётини жадаллаштириш бўйича кенгашда таъкидлаб ўтилганидек, ҳозирги асосий вазифа ишлаб чиқариш самарадорлиги ва маҳсулот сифатини оширишнинг барча резерваларини излаб топиш ва ишга туширишдан иборатдир. Меҳнат коллективлари ҳеч кечиктирмай ҳар бир тармоқ, ҳар бир корхонани интенсив ривожлантириш йўлига ўтказишга киришишлари лозим. Бунинг учун эса фан билан ишлаб чиқариш ўртасидаги алоқани мустаҳкамлаш, янги техника ва илғор технологияни, ташкилий-техник тадбирларни жорий этиш бўйича белгиланган планларнинг бажарилишини таъсирчан назорат остига олиш, ишлаб чиқаришни реконструкция қилишни тезлаштириш, машина парки тўла сафарбарлик билан ишлашига эришиш керак.

Шу куннинг вазифаси зарбдор июль вахтасини юксак ишлаб чиқариш-техникавий ва ташкилий савияда ўтказишдан, барча техник-иқтисодий кўрсаткичлар бўйича етти ойлик топшириқларни муваффақиятли бажаришдан иборатдир.

тонгги газеталарда

«ТАСС» деган қисқа сўз турмушимизга сингиб кетди. Бу сўз билан биз ҳар куни газета саҳифаларида ҳам, радио ва телевидение эшитиришларида ҳам учрашамиз. Совет Иттифоқи Телеграф агентлигининг пойтахт Тверь хиёбонидаги биносида дисплей экранлари оддий иш кунларида ҳам, байрамларда ҳам кечаю кундуз порлаб туради, телетайплар чиқиллайди. Бутун Ер курасидан бу ерга янгиликлар оқими келиб туради, бу ердан кўзга кўринмас алоқа йўллари орқали СССРдаги ва чет давлатлардаги энг муҳим воқеаларни ҳикоя қилувчи хабарлар мамлакатнинг турли бурчакларига, барча қитъаларга нур тезлигида ёйилади.

Агентлик ўз ҳаётидаги шонли воқеани нишонламоқда—у 60 ёшга тўлди. Шу санага бағишлаб 10 июль куни Москвада тантанали йиғилиш ўтказилди.

***

Республикада меҳнатга коммунистик муносабатда бўлиш учун кураш ҳаракатида уч миллиондан кўпроқ меҳнаткаш қатнашмоқда. Улар стахановчилик ҳаракати издошларининг пешқадамлари ҳисобланади. Илғор ишчилар ва колхозчилар ишга ташаббускорлик ва ижодий муносабатда бўлиш, уюшқоқлик ва тартиб намуналарини кўрсатишмоқда. 12 июль куни Тошкентда ўтказилган республика илмий амалий конференцияси ривожланган социализм жамиятида стахановчилик ҳаракатини ривожлантириш, социалистик мусобақани ташкил этишни такомиллаштириш масалаларига бағишланди. Ўзбекистон касаба союзлари республика Советининг раиси Н. М. Маҳмудова доклад қилди.

М. С. ГОРБАЧЕВ

РАҲБАР ҲАРБИЙ КАДРЛАР БИЛАН УЧРАШДИ

Яқинда Белоруссия ҳарбий округида раҳбар ҳарбий кадрларнинг йиғилиши бўлиб ўтди. КПСС Марказий Комитетининг Бош секретари М. С. Горбачев 10 июль куни йиғилиш қатнашчилари билан учрашди ва уларнинг ҳузурида нутқ сўзлади.

Учрашувда КПСС Марказий Комитети Сиёсий бюроси аъзолигига кандидат, СССР Мудофаа министри, Совет Иттифоқи Маршали С. Л. Соколов, КПСС Марказий Комитетининг секретари Л. Н. Зайков қатнашдилар.

(ТАСС).

ТАБРИК УЧУН МИННАТДОРЧИЛИК

СССР Олий Совети Президиумининг Раиси лавозимига сайланганлигим муносабати билан мени табриклаган партия, совет ва давлат органларига, жамоат ташкилотларига, корхоналар, муассасалар, қурилишлар, колхоз ва совхозлар, ўқув юртларининг меҳнат коллективларига, СССР Қуролли Кучлари жангчиларига, барча ўртоқларга самимий миннатдорчилик билдираман.

Улардан олинган табриклар ва эзгу истаклар совет кишилари Коммунистик партия билан Совет давлатининг ленинча ички ва ташқи сиёсатини яқдилик билан қўллаб-қувватлаётганликларининг, улар мамлакатни социал-иқтисодий ривожлантиришни жадаллаштиришга, меҳнаткашларнинг фаровонлигини янада оширишга, тинчликни мустаҳкамлашга бутун кучлари билан эришишга азму қарор берганликларининг далилидир.

Менга йўлланган табриклар учун қардош социалистик мамлакатлар, коммунистик ва ишчи партиялар ҳамда революцион-демократик ҳаракатларнинг раҳбарлари, давлатлар ва ҳукуматларнинг бошлиқлари, жамоат ташкилотлари ва чет мамлакатларнинг гражданларидан ғоятда миннатдорман.

А. ГРОМИКО.

СССР ОЛИЙ СОВЕТИ ПРЕЗИДИУМИДА

СССР Олий Совети Президиуми В. И. Ленин номидаги Тошкент метрополитени янги участкаси қурилиши чоғида эришган муваффақиятлари учун 1985 йил 9 июлдаги Фармонига биноан алоҳида ўрнак кўрсатган ходимларни СССРнинг орден ва медаллари билан мукофотлади.

«Ташметрострой» трести 2-қурилиш-монтаж бошқармаси комплекс бригадасининг бошлиғи Георгий Борисович **Люстер** Ленин ордени билан, «Ташметрострой» трести 2-туннель отряди комплекс бригадасининг бошлиғи Леонид Григорьевич **Токарчук** Октябрь Революцияси ордени билан мукофотланди.

6 киши Меҳнат Қизил Байроқ ордени, 6 киши Халқлар Дўстлиги ордени, 10 киши «Ҳурмат белгиси» ордени, 1 киши II даража Меҳнат Шуҳрати ордени, 13 киши III даража Меҳнат Шуҳрати ордени билан, 17 киши «Шавкатли меҳнати учун» медали ва 20 киши «Меҳнатда ўрнак кўрсатганлиги учун» медали билан мукофотланди.

Фармон «СССР Олий Советининг ведомостлари»да, Тошкент область ва шаҳар матбуотида эълон қилинади.

МОНГОЛ ХАЛҚИ БАЙРАМИ ШАРАФИГА

Ўзбекистон меҳнаткашлари Монголия Халқ Революциясининг 64 йиллигини кенг нишонламоқдалар. Республика шаҳар ва қишлоқларида йиғилишлар ва дўстлик кечалари ўтказилмоқда, қардош халқ ҳаёти ҳақида ҳикоя қилувчи фотокўргазмалар ташкил қилинди.

Тошкент жамоатчилиги вакилларининг 11 июль куни бўлиб ўтган йиғилиши ҳам шу шонли санага бағишланди. Унда республика пойтахтидаги олий ўқув юртларида таълим олаётган монгол йигит ва қизлари иштирок этдилар. Сўзга чиққан нотиқлар МҲР билан СССР ўртасидаги йил сайин мустаҳкамланиб бораётган ҳар томонлама алоқалар ҳақида гапирдилар. Ўзбекистон меҳнаткашлари бу алоқаларни ривожлантиришга салмоқли ҳисса қўшмоқдалар. Мамлакатларимиз ўртасида В. И. Ленин ва Д. Сухе-Батор асос солган қардошларча дўстлик ҳар иккі халқнинг туб манфаатларига, тинчлик ва социализм ишига хизмат қилаётганлиги таъкидланди.

Йиғилиш қатнашчилари халқ Монголияси меҳнаткашларига янги ҳаёт қуришда катта муваффақиятлар тиладилар.

Шу куни Ўзбекистонда монгол китоблари ўн кунлиги очилди.

(ЎзТАГ).

КООРДИНАЦИЯ СОВЕТИНИНГ МАЖЛИСИ

Кеча Ўзбекистон Компартияси Тошкент шаҳар комитетида кўнгилли халқ дружиналари ишини координациялаш советининг навбатдаги мажлиси бўлиб ўтди. Мажлисга кўнгилли халқ дружиналари шаҳар штабининг бошлиғи, шаҳар партия комитетининг иккинчи секретари К. П. Дудин раислик қилди.

Мажлисда йўл ҳаракати хавфсизлигини таъминлаш бўйича ихтисослаштирилган транспорт дружиначиларини тузиш тўғрисидаги масала кўриб чиқилди. Ушбу масала юзасидан Тошкент шаҳар Совети ижроия комитети Ички ишлар бошқармасининг ГАИ бошқармаси бошлиғи М. А. Ваулин сўзга чиқди.

Йўл ҳаракати хавфсизлигини таъминлаш бўйича ихтисослаштирилган транспорт дружиналарини тузиш ҳамда шаҳар ва район кўнгилли халқ дружиналари штаблари қошида транспорт секцияларини ташкил этиш ҳақида қарор қабул қилинди.

НАМУНАЛИ ЖАМОАТ ТАРТИБИ УЧУН

Куйбишев район партия комитетида бўлиб ўтган район саноат корхоналари, қурилишлари, транспорт, илмий-тадқиқот ҳамда ўқув муассасалари раҳбарлари ва партия ташкилотлари секретарларининг кенгашида жиноятчиликка қарши курашни кучайтириш ва социалистик қонунчиликни мустаҳкамлаш масалалари муҳокама қилинди.

Куйбишев район партия комитетининг биринчи секретари Н. И. Емельянов доклад қилди.

Кенгаш қатнашчиларининг нутқларида район ҳуқуқ муҳофазаси органлари ва жамоатчилигининг жиноятларнинг олдини олиш, уларни ўз вақтида очиб ташлаш, меҳнаткашларни жамоат тартибини, интизом ва уюшқоқликни мустаҳкамлаш учун курашга сафарбар этишга доир фаолиятига принципиал баҳо берилди.

Кенгаш ишида шаҳар партия, совет ва ҳуқуқ муҳофазаси органларининг ходимлари иштирок этдилар.

КПСС XXVII СЪЕЗДИНИ МУНОСИБ КУТИБ ОЛАЙЛИК

ПОЙТАХТНИНГ НОЁБ ИНШООТЛАРИ ҚУРИЛИШИДА

МЕҲНАТ ЗАФАРЛАРИМИЗ —ПАРТИЯ СЪЕЗДИГА

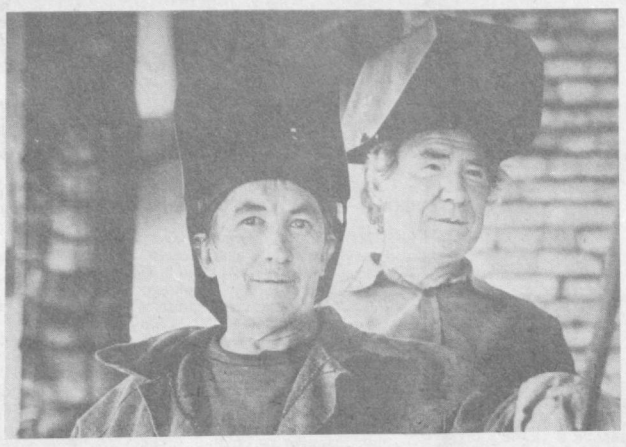

ТОШКЕНТНИНГ ХАЛҚЛАР ДЎСТЛИГИ МАЙДОНИДА МИНГ ЎРИНЛИ УМУМИЙ ОВҚАТЛАНИШ КОМБИНАТИНИ ҚУРАЁТГАН ҚУРУВЧИЛАР АНА ШУНДАЙ ДЕЙИШМОҚДА

Халқлар дўстлиги майдонини ҳақли равишда пойтахтнинг иккинчи катта майдони дейишади. Бу гапда жон бор. Кейинги йилларда собиқ Бешёғоч даҳасининг қиёфаси бутунлай ўзгарди. Бир тасаввур қилинг-а, бундан ўн йил муқаддам Фурқат, Большевик, Бешёғоч кўчалари атрофида пастқам уйлар бўларди. Энди-чи? Улар ўрнида ҳашаматли ноёб иншоотлар, замонавий турар жой биноларни қад кўтариб турибди. Эски, пастқам уйлар тобора чекинмоқда. Бир сўз билан айтганда, Халқлар дўстлиги майдони узра бир бутун архитектура ансамбли вужудга келмоқда. Ҳадемай бу майдон яна бир ажойиб ноёб иншоот билан бойийди...

Эсингизда бўлса керак, Большевик кўчасининг бошланишида шаҳар техник инвентаризация бюросининг собиқ биноси бўларди. Худди шу эски бино ўрнида, аниқроғи унинг орқасида В. И. Ленин номли СССР халқлари дўстлиги саройи билан ҳамоҳанг, пареллел ҳолда шаҳардаги энг катта 1000 ўринли умумий овқатланиш комбинати қад кўтармоқда.

Объектга кириб келганимизда соат роппа-роса 12.00 эди. Ёзнинг жазирама офтоби бугун сахий, темир-терсакка қўл теккизсангиз нақ куйдирай дейди. Аммо пайвандчи-монтажчилар бунга қўникиб кетишган. Қурилиш ишлари сўнгги босқичга кириб боряпти. Вақт ғанимат. Қурувчилар буни яхши билишади.

Объектда бош пудратчи — Тошкент шаҳар қурилиш Бош бошқармасига қарашли 11-«Висотстрой» тресті 75-қурилиш бошқармасининг участка бошлиғи Тўлқин Исоқовни учратдик. Ҳали ёш бўлишига қарамай, кўпчилика бош-қош бўлиб келаётган, қарашлари тийрак, ўз ишини яхши билувчи бу йигит гапни қисқа қилиб қўяқолди. — Ишларимиз ёмон эмас. Таъминот масласида ҳам нолимаймиз. Объектни тез ва соз фойдаланишга топшириш учун барча имкониятларни ишга солмоқдамиз.

Участка бошлиғи, очиғини айтганда, гапнинг лўндасини айтди-қўйди. Бунга биз қурилиш майдонини айланганимизда, бу ноёб бинонинг «нуль» босқичидан бошлаб меҳнат қилиб келаётган Илсур Миниязов ва Анорбой Жўраевлар бошлиқ комплекслаштган бригадалар фаолиятида ишонч ҳосил қилдик. Ҳар икки бригада пойтахт қурилишларида катта тажриба тўплаган. Улар «Москва» меҳмонхонаси, Тошкент цирки ва бошқа бир қатор маъмурий, маданий-маиший ҳамда турар жой биноларини қуришда жонбозлик кўрсатганлар.

Айни пайтда А. Жўраев бригадаси девор оралиқларига ғишт қаламоқда. И. Миниязов бригадаси эса бинонинг қўёш тўсқич мосламаларини монтаж қиляпти. Ҳар икки иш сифатли бажарилмоқда. Шунингдек, объектда Пардозлаш трестининг ёрдамчи-пудратчи ташкилоти —28-қурилиш бошқармаси қурувчилари ҳам баракали меҳнат қилмоқдалар.

М. ХАЛИЛОВ.

СУРАТЛАРДА: пайвандчилар Николай Петухов ва Николай Филиппов ўзаро мусобақадош; бугунги кунда объект қурилиши ана шундай кўринишга эга. Ҳадемай, у сиз кўриб турган макет кўринишига эга бўлади.

Т. Каримов фотолари.

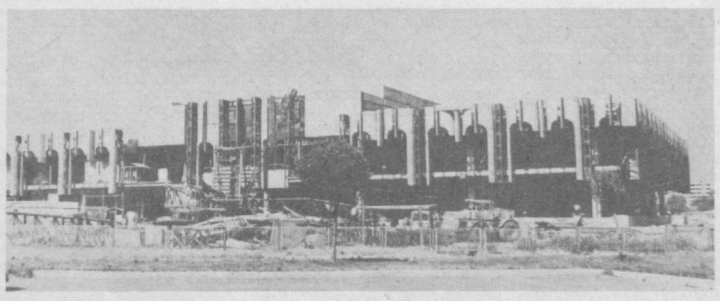

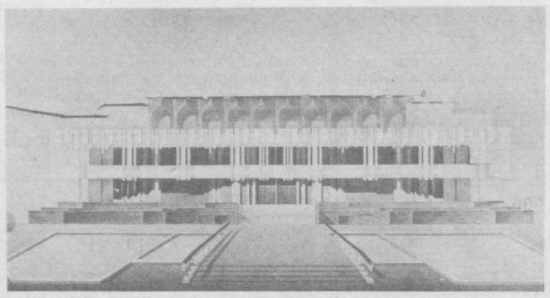

ЖАҲОН ОЙНАСИ

ТАСС ВА АПН МУХБИРЛАРИ ХАБАР ҚИЛАДИЛАР

ЗАМОНАВИЙ ТЕХНИКА ЎЗЛАШТИРИЛМОҚДА

БЕЛГРАД. Белград индустриясига яна битта катта саноат объекти қўшилди. Бу ерда электрон телефон станциялар ишлаб чиқарувчи завод ишга тушди. Янги типдаги станцияларнинг афзалликлари кўп. Улар пухта ишланган ва ишлатилиши содда, электр энергиясини оз истеъмол қилади ва ғоятда ихчамдир. Станцияга электрон ҳисоб машинаси уланса, у рўй берадиган носозликни тезда топади, бундан ташқари абонентлар сонини, сўзлашув куни ва давомини автомат тарзда қайд этиб боради.

Телекоммуникацион техника ишлаб чиқариш — ЮСФР экономикасини ривожлантиришнинг энг муҳим йўналишларидан биридир. Телефон, телекс ва телеграф алоқа машина-ускуналари кўпгина чет мамлакатларда, шу жумладан Совет Иттифоқида яхши маълум. Масалан, Загреб шаҳридаги Никола Тесла номли заводда ишлаб чиқарилган автомат телефон станциялар Москва, Ленинград, Киев, Таллин, Донецк, Иркутск, Новосибирскда пишиқ-пухта ишлаб турибди.

ДЎСТЛАР МАДАД БЕРМОҚДА

УЛАН-БАТОР. Бундан уч йил муқаддам Монголия пойтахтида Бутуниттифоқ «Автоэкспорт» бирлашмасининг техник маркази барпо этилган эди. Бу марказ лойиҳадаги қувватга эришди. Ҳозир у совет автомобиллари, бошқа машиналарга техникавий хизмат кўрсатувчи ва ремонт қилувчи асосий корхона бўлиб қолди.

Бу ерда монгол мутахассислари билан бирга Совет Иттифоқининг автомобиль заводларидан келган юқори малакали совет инженерлари ишламоқдалар. Улар автомобилларга техникавий хизмат кўрсатиш ва уларни ремонт қилишда зарур амалий ёрдамгина бериб қолмай, шу билан бирга МХРнинг мураккаб иқлим шароитида автомобиль техникасини ишлатишнинг энг оқилона усулларига монгол шофёрлари ва механикларини ўқитиб ўргатмоқдалар ҳам. Атиги уч йил ичида 6,5 мингдан кўпроқ автомобилчи техник марказ ҳузурида ишлаб турган курсларда ўз малакасини оширди.

Ҳозир Монголия йўлларида Совет Иттифоқида ишлаб чиқарилган ҳар хил моделдаги 35 мингтадан кўпроқ енгил ва юк машиналарини учратиш мумкин.

ЖАҲОН ШАҲАРЛАРИ ВА ПОЙТАХТЛАРИДА

БУХАРЕСТ. «Скинтейя» газетаси дўстлик, ҳамкорлик ва ўзаро ёрдам тўғрисида 1970 йилда имзоланган Совет — Руминия шартномасининг 15 йиллиги хусусида ёзиб, бу шартнома Совет — Руминия муносабатлари тарихида муҳим воқеа бўлди, деб уқтиради. Совет халқи сингари бизнинг халқимиз ҳам икки мамлакат ўртасидаги кўп томонлама дўстона ҳамкорлик тез ривожланиб бораётганлигини мамнуният билан кузатиб турибди.

Румин халқи, дейилади мақолада, иттифоқчилик муносабатлари, Руминия — Совет кўп томонлама дўстона ҳамкорлиги икки мамлакат фаровонлиги йўлида, социализм ва тинчлик муштарак иши манфаатлари йўлида доимо ривожланаверади, деб ишонч билдиради.

***

НИКОСИЯ. «Неа» газетаси Қўшма Штатларнинг ва ғарбдаги бир қанча бошқа мамлакатларнинг Кипрга нисбатан тутган сиёсатини қоралаб чиқди. Кипр проблемасини ҳал этиш соҳасидаги ғарб мамлакатларининг ҳар қандай «ташаббуслари» деб ёзади газета, мамлакатимизга америка — НАТО ҳарбий базаларини ташкил қилишга олиб келади. Кипр ўтказаётган қўшилмаслик сиёсати оролда ажнабий мамлакатлар базаларининг мавжудлигига сира тўғри келмайди. Шу боисдан кипрликлар проблемани ана шундай тарзда «ҳал қилиш»га ҳеч қачон рози бўлмайдилар. Муаммони ана шундай «ҳал қилиш» мамлакатни янада ҳарбийлаштиришни кўзда тутади, деб таъкидлайди «Неа» газетаси.

***

ТОКИО. Корея маҳаллий жамоасининг уч вакили Японияда майда миллатларнинг камситилишига қарши Нагоя шаҳрида очлик эълон қилди. Улар япон бўлмаган кишиларни ҳисобга олишнинг камситувчи системаси дарҳол бекор этилишини талаб қилмоқдалар. Бу система, жумладан, шундай кишиларнинг бармоқ изларини мажбуран рўйхатга олишни кўзда тутади. Корейслар ва бошқа майда миллатларнинг намояндалари полициячиларнинг биринчи талаб қилишидаёқ махсус шахсий гувоҳномасини кўрсатмаса, улар турмага ташланади ёки катта жаримага дучор бўлади.

Осака шаҳридаги корейслардан бир группаси инсон ҳуқуқларини поймол қиладиган ана шундай қоидаларга қарши норозилик билдириб 1 июлда очлик эълон қилишди. Уларнинг даъвати билан майда миллатларнинг бир неча юз вакили суд йўли билан жазолаш тақдидига қарамай, ана шундай тарзда рўйхатдан ўтишдан бош тортди.

***

АККРА. Ашанти области миллий мудофаа муваққат кенгашининг секретари В. Х. Йебоа СССР билан Гана ўртасида дўстона муносабатларни янада мустаҳкамлашни ёқлаб чиқди.

У пойтахтда нутқ сўзлаб, Совет Иттифоқи айниқса юқори малакали миллий кадрлар тайёрлаш соҳасида ривожланаётган давлатларга амалий ёрдам бераётганлигини юксак баҳолади. Х. Х. Йебоа республикада саноат қурилиши соҳасида СССР билан ҳамкорликни янада ривожлантиришга қизиқиш жуда катта эканлигини уқтирди.

ДАМАШҚ. Сурия халқи Фирот гидроэнергетика қурилиши туфайли саҳрони ўзлаштиришда ва бу ерларда қишлоқ хўжалигини ривожлантиришда, шунингдек миллий экономика эҳтиёжлари учун арзон электр энергиядан фойдаланишда катта ютуқларга эришди. Тўғондаги дастлабки энергоблок ишга туширилгандан буён ўтган йиллар ичида, сув омбори атрофидаги сахро қиёфаси таниб бўлмас даражада ўзгариб кетди. Мамлакатнинг турли районларида Фиротда ҳосил қилинадиган электр ҳисобига ишловчи ўнлаб янги саноат корхоналари вужудга келди. Бугунги кунда Фирот дарёсидаги ГЭС Сурия экономикасининг байроқдори ролини бажариб, халққа пухта хизмат қилмоқда. Электр-энергетика министрлиги расмий вакилининг айтишича, электр станция турбиналари шу йилнинг биринчи ярмида 1155 миллион киловатт-соатдан ортиқ электр энергия ҳосил қилган. Станция план топшириқларини тўла уддаламоқда ва йил охиригача планга қўшимча ўнлаб миллион киловатт-соат энергия ишлаб чиқаради.

• Озиқ-овқат программаси— умумхалқ иши •

КОНКУРС ҒОЛИБЛАРИ

Тошкентлик Н. Юзаева, Н. Баширова, андижонлик О. Мирзараҳимова, А. Эргашев, фарғоналик Л. Бекматовалар ғолиблик совринлари билан тақдирландилар. Улар Ўзбекистон ССР Халқ хўжалиги ютуқлари виставкасида ўтказилган «Жўжаларни ирсиятга қараб ажратиш» республика конкурсида юқори ўринларни эгаллаб, кўргазма дипломлари ва пул мукофотлари билан тақдирланишди. Албатта бу ғалаба осонликча қўлга киритилгани йўқ.

Конкурсда республикамизнинг турли областларидан келган моҳир паррандачилардан 37 киши иштирок этиб, ҳар бири 100 тадан жўжанинг ирсиятини қисқа муддатда аниқлаб берди.

Мазкур конкурсни ўтказишдан кўзда тутилган асосий мақсад паррандачиларнинг ажойиб тажрибасини оммалаштиришдир. Чунки паррандачилик саноати давлат комитети таркибидаги мавжуд 68 муассасада жўжаларни ирсият бўйича ажратиб, алоҳида боқиш тажрибаси жуда яхши иқтисодий самара келтирмоқда. Натижада бирлашма бўйича боқилаётган катта паррандалар сони шу йилнинг 1 июнига келиб 6 миллион 60 минг донага, жўжалар эса 17 миллион донага етди. Паррандаларнинг ортиши билан аҳолини озиқ-овқат маҳсулотлари билан таъминлаш масаласи ҳам яхши йўлга қўйилмоқда. Паррандачилик саноати давлат комитети бўйича 1985 йили давлатга 960 миллион 500 минг дона тухум, 43 минг 400 тонна гўшт топшириш плани олинган.

С. ОБИДЖОНОВА.

ЯГОНА НАРЯД АСОСИДА

«Таштекстильмаш» заводининг Н. Поваляев бошлиқ бригадасида меҳнат унумдорлиги ўн процент ошди. Бу — меҳнатни ташкил этишнинг бригада формаси жорий этилганлигининг натижасидир.

— Ягона наряд асосида ишлашга ўтишимиз биланоқ, ҳар бир йиғувчининг иш самарадорлиги бирданига ошди. Эндиликда бизларнинг ҳаммамиз ҳар биримиз учун жавоб берамиз, — дейди Н. Поваляев. — «фойдали» ёки «фойдасиз» буюртмалар қолмаганлиги учун коллективда ўзаро муносабат ҳам яхшиланди. Ҳаммамизнинг олдимизда бир кунда машина ишлаб чиқаришни кўпайтиришдек умумий вазифа туради.

Коллективда анчагина тажрибали машинасозлар бор. Йиғувчи-слесарь Файзи Эргашев шулар жумласидандир. Катта ишлаб чиқариш стажига эга бўлган бу киши ёш ишчиларни тайёрлаш билан кўп шуғулланади, уларни ёндош касбларга ўргатади. Натижада йиғувчиларнинг бир-бирининг ўрнида ишлаши даражаси ўсди, бу эса анчагина иш вақтини тежашга ёрдам бермоқда.

Йил охирига бориб «Таштекстильмаш» меҳнаткашларининг ярмидан кўпроғи ягона наряд асосида ишлаган бўлади. Бу коллективнинг пландан ташқари 300 минг сўмлик тўқимачилик машиналари ва бошқа асбоб-ускуналар ишлаб чиқаришдан иборат социалистик мажбуриятни муваффақиятли бажаришининг гаровидир.

(ЎзТАГ мухбири).

ҲУҚУҚ БИЛИМЛАРИ — ОММАГА!

МЕҲНАТ КОЛЛЕКТИВИДА УЧРАШУВ

Тошкент абразив комбинати ишчилари, инженер-техник ходимларининг шаҳар ҳуқуқ муҳофазаси органларининг раҳбарлари билан учрашуви бўлиб ўтди.

Меҳнаткашлар ва коммунистик руҳда тарбиялаш, социалистик меҳнат интизомини мустаҳкамлаш ички-киликбозлик ва алкоголизм, безориликнинг олдини олиш борасида шаҳарда амалга оширилаётган ишлар ҳақида Тошкент шаҳар прокурори Г. П. Филипенков сўзлаб берди. У ичкиликбозлик ва алкоголизм, безорилик социалистик турмуш тарзимизга ёт иллат эканлиги, бу иллатга қарши шафқатсиз кураш олиб бориш барчанинг иши эканлигини алоҳида таъкидлади. Шаҳар суди раисининг ўринбосари Н. М. Писаренко, Тошкент шаҳар Совети ижроия комитети юстиция бўлими бошлиғининг ўринбосари М. Хўжаев комбинат меҳнатчиларини қизиқтирган саволларга жавоб беришди.

• Маҳаллада нима гап?

ФАЙЗЛИ ОҚШОМЛАР

Қуёш уфққа бош қўйиши билан салқин оқшом тушади, кун бўйи иссиқдан ловиллаган кўча-хиёбонларда ёқимли шамол эсади. Қонқус анҳори бўйларида, Саркисов боғларида қушлар навоси эшитилади, болалар гурунги шодон янграйди. Ана шундай оқшомларда Чилонзордаги Дўмбробод маҳалласи жуда гавжум, файзли бўлиб кетади.

Маҳалла одамлари ўз хонадонларини, кўча-хиёбонларни озода, тоза, кўркам қилишга одатланишган. Ҳаммаёқ супуриб-сидирилади. Шу йил баҳорда ҳамма хонадон икки-уч тупдан мевали ва манзарали дарахтлар экишган. Шунинг учун ҳам уйлар атрофи, кўчалар, анҳор соҳиллари салқин, чиройли ва файзли бўлиб туради.

— Маҳалламизда ўн етти минг аҳоли истиқомат қилади, — дейди Дўмбробод маҳалла комитетининг раиси Абдусмон Абдуллаев, — оилалар тинч-тотув, аҳил ва бахтли ҳаёт кечиришяпти. Аҳолига магазин, гастроном, дўкончалар, клуб яхши хизмат қилмоқда. Меҳнаткашларнинг болалари тарбияланаётган 3 та мактаб, боғча-ясли намунали ишламоқда. Ҳар бир байрам, ҳар бир шодиёна маҳалламизда уюшқоқлик ва тантана билан ўтказилади.

Маҳалланинг кекса отахонлари, олиму-педагоглари, Улуғ Ватан уруши ва меҳнат ветеранлари ёш авлодни одоб-ахлоқли, яхши хулқли қилиб тарбиялашга алоҳида эътибор беришмоқда, маҳалла клубида кекса авлод билан ёшларнинг учрашувлари, қизиқарли суҳбат ва лекциялар тез-тез ўтказиб турилади. Маҳаллага йиғирма беш йилдан бери раислик қилаётган 131-мактаб ўқитувчиси Абдусмон Абдуллаев, шу мактаб директори Қўчқор Усмонов, пенсионерлардан Абдулла ота Новвотов, Абдумалик Қўчқоров ва бошқа активлар ҳар бир масалада бошқош бўлиб, маҳаллада катта тарбиявий ишларни, ободонлаштириш ва кўкаламзорлаштиришни яхши йўлга қўйишган. Саркисов боғини кўкаламзорлаштириш ишларида Насиба Эминова жонкуярлик қилади. Улуғ Ватан урушида ҳалок бўлган жангчилар хотирасига қўйилган ёдгорлик атрофида алвонранг гуллар очилиб турибди.

Маҳаллада тўй комиссияси ҳам намунали иш олиб бораяпти. Бу ерда ҳар бир тўй маҳалла активлари назоратида ихчам, чиройли ва ниқиликсиз ўтказилмоқда. Ҳар бир оиладаги тўкис-тугаллик, фаровонлик, тинчлик-хотиржам п и к, аҳолининг меҳнаткашлиги Дўмбробод маҳалласи файз-тароват бағишлаб турибди.

А. ИМИНОВ, пенсионер.

• Газетхон луқмаси

«АТАЛА ҚАЙМОҚ» БОРМИ?

«Манная каша қидириб» озиқ-овқат магазинига кириб қуйидаги савол-жавобнинг гувоҳи бўлдим.

— Атала қаймоғинг борми! — деди бир чол сотувчи аёлга.

— Атала қаймоғингиз нимаси, ота, — ҳайрон бўлиб жавоб қилди сотувчи.

— Болалар «Манная каша» дейди-ку, ўша атала қаймоқ-да, — деди чол.

— Э, шундай демайсизми отахон, анчадан бери олмаяпмиз.

Мен ҳам магазиндан қуруқ чиқиб кетдим. Бошқа магазинларни ҳам айландим. На шаҳар марказидаги, на шаҳар чеккасидаги магазинлардан кекса харидор чол айтганидек «атала қаймоқ» топа олмадим.

Кейинги йилларда озиқ-овқат саноати қадоқланган турли-туман озиқ-овқатларни чиқаряпти. Булар ишлайдиган ота-оналар учун ғоят қулай. Улар эрталаб бир пасда тайёр масаллиқни қозонга солиб, озгина қайнатишса бас, ширин таом тайёр бўлади. Чунончи, «Манная каша»ни болалар иштаҳа билан ейишади. Лекин, кейинги пайтда нима учундир тайёр «Манная каша» танқис мол бўлиб қолди.

Мен ота-оналар номидан шаҳар савдо Бош бошқармасидаги мутасадди ўртоқларга мурожаат этаман. Базаларда «атала қаймоқ» борми? Бўлса магазинларнинг пештахталарига чиқарсангиз. Уни харид этишга биз тайёр.

В. САИДОВА.

Хат босилмади, аммо чора кўрилди

Тергов бўлимига топширилди

Редакцияга шаҳардаги 8-автопаркнинг айрим ходимлари хизмат бурчини суиистеъмол қилаётганликлари ҳақида шикоят хати келганди. Мактуб текшириб, чора кўриш учун Тошкент шаҳар Совети ижроия комитетининг ички ишлар бошқармасига юборилганди. Яқинда редакция шаҳар ички ишлар бошқармасидан жавоб хати олди. Унда жумладан шундай дейилади:

«8-автопаркнинг айрим ходимлари хизмат бурчларини суиистеъмол қилаётганликлари ҳақидаги шикоят хати текширилди. Шикоятда баён қилинган фактлар тасдиқланди. Текширувда ҳайдовчи Б. С. Раҳимов охирги бекатда йўловчиларга билет бермаганлиги аниқланди. Қолдиқ пул олинганда ҳайдовчида 14 сўм 41 тийин ортиқча пул топилди. Бу ҳайдовчи билан боғлиқ материаллар ишни тубдан ўрганиб, ҳал этиш учун Киров район ички ишлар бўлимининг тергов бўлимига ўтказилди.

8-автопарк кассирлари Н. Н. Иванова ва О. Н. Комиссаровалардаги пул олинганида 17 сўм 92 тийин миқдоридаги пул етишмади. Улар билан боғлиқ материаллар қараб чиқиш ва чора кўриш учун 8-автопарк коллективига юборилди».

Э. АБДУЛЛАЕВ, Тошкент шаҳар Совети ижроия комитети ички ишлар бошқармасининг бошлиғи.

ҲАРАКАТ ДАВОЛАЙДИ

Тожикистондаги республика кардиология марказининг врачлари юрак касалликларини анъанавий даволаш методларига муҳим тузатишлар киритдилар. Эндиликда беморлар интенсив даволаш курсини ўтаб бўлганларидан сўнг, актив реабилитация бўлимига юборилмоқдалар. Бу бўлим хушманзара Варзоб дарасидаги Харонгон қишлоғида очилган. Бу ерда даволаниш тезда соғайиб, меҳнат қилишга, одатдаги турмуш тарзига қайтишга ёрдам бермоқда.

Беморларга «бериладиган энг муҳим дори» — ҳаракатдир. Оғирлик секин-аста кўпайтириб бориладиган жисмоний машқлар комплекси ишлаб чиқилган. Бу машқлар даволаш физкультураси кабинетида ёки югуриш йўлакларида бажарилади. Атроф табиат манзаралари, шифобахш тоғ ҳавоси ҳам даво устига даво қўшади. Тиклайдиган даволашдан сўнг бемор кардиомарказда яна синчиклаб текшириб чиқилади.

Реабилитация бўлимининг кўпгина беморлари физкультурага содиқ бўлиб қолиб, кардиомарказ ҳузуридаги соғломлаштириш группасида югуриш билан шуғулланмоқдалар, стадионларга, сузиш ҳавзаларига бормоқдалар. Бундай кишилар врачларга фақат маслаҳат олиш учунгина мурожаат этмоқдалар.

ХОЛИС ЁРДАМ

АДДИС-АБЕБА. Социалистик ҳамдўстлик мамлакатлари Эфиопияда узоққа чўзилган қурғоқчилик оқибатларини тугатишга катта ҳисса қўшмоқдалар, деди Эфиопия ишчи партияси Марказий Комитетининг аъзоси, ёрдам бериш ва қайта тиклаш ишлари комиссиясининг комиссари Дауит Вольде-Гиоргис. У Куба Компартияси Марказий Комитети халқаро алоқалар бўлими мудирининг ўринбосари Элой Вальдесни бу ерда қабул қилиб, дўст давлатларнинг мадади табиий офатга қарши курашнинг Эфиопия ишчи партияси ва Эфиопия ҳукумати ишлаб чиққан программасининг муваффақиятли равишда амалга оширишга кўмаклашаётганлигини уқтириб ўтди. Қурғоқчил районлардан кўчирилаётган деҳқонлар унумли меҳнат билан шуғулланиш ва ўзларини озиқ-овқат билан тўла таъминлаш имкониятини олмоқдалар, деб таъкидлади Дауит Вольде-Гиоргис.

Дам олувчилар хизматида

СОФИЯ. Ҳозир республикада ёзги отпускалар мавсуми ойни авжида. Бугунги кунда кўплаб болгарияликлар «Албена», «Боровец», Қора денгиз ва Родопи курортларида ҳордиқ чиқарадилар.

Социалистик давлат меҳнаткашларнинг дам олиш проблемасини ҳал этиш тўғрисида яхши ғамхўрлик қилди. Мамлакатда халқ ҳокимияти йилларида дам олиш уйлари ва шифохоналарнинг кенг тармоғи вужудга келтирилди. Ўтган йилнинг ўзидагина касаба союзларнинг йўлланмаси билан салкам 2,5 миллион граждан ёки БХР аҳолисидан ҳар тўрт кишидан бири дам олиш уйлари ва шифохоналарда ўз отпускаларини ўтказди. Бу йил эски шифохоналар реконструкция қилинганлиги ва янги дам олиш марказлари фойдаланишга топширилганлиги туфайли дам олувчилар анча кўпаяди.

Денгиз соҳилидаги Бургас шаҳри яқинида жойлашган «Елените» янги курорт комплекси ана шундай марказлардан бирига айланди. Бу ерда тепаликлар билан пляжлар орасида икки ва уч қаватли корпуслар қад кўтарган. Бу ерда бир сменада камида 2 минг киши ҳордиқ чиқариши мумкин. Болгариянинг тоғли районларида ҳордиқ чиқарувчилар кўпаймоқда. Масалан, «Пампорово» ёки «Боровец» курортларига осойишталик ва тоғ ҳавосини, ўрмонда сайр қилишни афзал кўрган кишилар борадилар.

ВАШИНГТОН. Ҳокимият вакилларининг олиб бораётган ташқи ва ҳарбий сиёсатига қарши Оқ уй қаршисида бўлиб ўтган оммавий намойиш қатнашчилари полиция томонидан қувғинликка учради. Намойиш қатнашчиларининг кўпчилиги қамоққа олинди. Тинч-тотув яшашга, АҚШ маъмуриятининг Марказий Америкада олиб бораётган агрессив сиёсатига қарши ўтказилган бу намойиш тинчликсевар кучларининг яна бир дадил ҳаракати бўлди.

СУРАТДА: полиция намойиш қатнашчиларидан ўч олмоқда.

«Қуёшли» район

Венгриянинг шарқидаги Дебрецен шаҳридаги бир сераҳоли яшовчи районни иссиқлик билан таъминлашда қуёш «хизмат» қилади. Бу ерда 2 мингта квартира, мактаб, болалар боғчаси, маъмурий биноларни қуёш нури ёрдамида ҳосил қилинган иссиқ сув билан иситилади. Ҳозирги вақтда Венгрияда қуёш ёрдамида иситиш тадбирлари кенг қўлланилмоқда. Яқин орада Будапешт, Капошвар, Мишкольце ва бошқа бир қатор шаҳарлардаги уй-жойлар, маъмурий-маиший биноларни қуёш ёрдамида иситиш мўлжалланмоқда.

Ёғоч велосипед

Франциялик 23 ёшли Жон-Клод Палацо усталикда тенги йўқ ҳисобланади. Яқинда у ясаган ёғоч велосипед ҳаммага маъқул тушди. Ишбилармон уста велосипеднинг ҳамма қисмларини ўзи қўлда ёғочдан ишлаган. У ўз ишини охирига етказиш учун 600 соатдан кўпроқ вақт сарфлади. Устанинг меҳнати зое кетмади. У ўз иши учун Францияда энг фахрий ҳисобланган — «Машҳур уста» унвонига сазовор бўлди.

Қонунга хилоф равишда

Таиландда қабул қилинган бир қатор қонунлар ҳайвонот оламига етказилаётган зарарнинг оз бўлсада олдини олишга қаратилган. Амалдаги қондага кўра никитадан ортиқ маймунни уйда сақлаш ман этилади. Бир қатор ҳайвон турларини мамлакатдан олиб чиқиб кетиш таъқиқланган... Аммо шунга қарамай, айрим устамонлар ноёб ҳайвонларни ва уларнинг терисини чет элларга олиб бориб сотишмоқда. Масалан, бир йил ичида Таиланддан 1,5 миллион илон ва илон териси, 14 минг ноёб қуш ҳамда юзлаб қоплон терилари пулланган.

• Ҳикмат — бир ҳовуч олтин

Умр, вақт қадри ҳақида

● Вақт қобилиятларни ўстириш учун зарур бўлган кенгликдир...

К. МАРКС.

● Арзимаган ва бефойда нарсаларга керагидан ортиқча вақт сарфлаш доно одам учун ниҳоятда оғирдир ва бу уни мислсиз ташвишга солади.

ПЛАТОН.

● Вақт энг улуғвор новатордир.

Ф. БЭКОН.

● Вақтини бой бераётганида хуноб бўладиган одам энг доно одамдир.

ДАНТЕ.

● Айниқса вақтни бой бериш билимдон одамга қимматга тушади.

И. ГЕТЕ.

● Тубан ниятларни олий ниятларга қурбон қила борар экансан, маълум вақт учун, йил учун, ҳафта учун, кун ва соатлар, лаҳзалар учун, бус-бутун ҳаёт учун мақсадинг бўлсин.

Л. ТОЛСТОЙ.

● Бирон иш билан машғул бўлмаган онимни сира тасаввур этолмайман.

Ф. М. ДОСТОЕВСКИЙ.

● Вақтинг кам бўлишини истасанг, ҳеч нима қилма.

А. ЧЕХОВ.

● Улуғ йўл кутаётган бўлса, сусткашлик жиноятдир.

Ш. РУСТАВЕЛИ.

● Сусткашлик осон ишни ҳам мушкуллаштиради, қийин ишни эса чорасиз бир аҳволга олиб келади.

Ж. ЛОРИМЕР.

● Сусткаш одамнинг умри омадсизлик билан олишувга кетади.

ГЕСИОД.

● Ҳеч бир ишни эртага қўйма — вақтнинг қадрига етадиганларнинг устунлиги ҳам, сири ҳам шунда.

Э. ЛАБУЛЕ.

● Бугунги бир соат эртанги икки соатга айланади.

Т. ФУЛЛЕР.

● Бугунги бир эртанги иккига тенг.

Б. ФРАНКЛИН.

● «Эртага» «бугун»нинг зўр душманидир, «эртага» бизни бор будимиздан айиради, фаолсизликда ушлаб, охир-оқибат нотавон қиладн.

Э. ЛАБУЛЕ.

● Ҳар доим вақтим йўқ дегувчилар аслида ҳеч нарса қилмайдилар.

Г. ЛИХТЕНБЕРГ.

● Вақтни бой бериш боқийликка зарар келтиришдан бошқа нарса эмас!

Г. ТОРО.

● Вақтни бой бериш ўз-ўзини қатл этиш билан баробар.

Ж. ПЕКК.

● Вақт ва сув тошқини ҳеч қачон кутиб турмайди.

В. СКОТТ.

● Ҳар бир кунни ўлча, сарфлаган ҳар бир минутингни ҳисобга ол! Фақат вақт масаласидагина хасислик қилиш мумкин.

Т. МАНН.

● Вақт — улуғ мураббий.

Э. БЕРК.

● Вақтнинг қадрига етмаган кишига шоншараф насиб бўлмайди.

Л. ВОВЕНАРГ.

● Одам табиатан қизиқ яратилган — бойлигини йўқотса хафа бўладию умри зое кетаётганига эса парво қилмайди.

Абул ФАРОЖ.

● Тезкор вақт, қайтиб келмайдиган вақт нисонинг энг қимматбаҳо бойлигидир, бинобарин уни елга бериш бориб турган талон-тарожликдир.

С. МОЭМ.

● Одамзод ҳаёти тежалган вақтга қараб узаяди.

Ф. КОЛЛИЕР.

● Инсон бошига тушиши мумкин бўлган энг оғир йўқотиш вақни бой беришдир.

ТЕОФРАСТ.

● Зое кетган ҳар бир дақиқа бой берилган иш, бой берилган фойдадир.

Ф. ЧЕСТЕРФИЛД.

● Сирли олам

САЙЁРАМИЗ НЕГА СЕКИНЛАШМОҚДА?

Ҳурматли редакция! Баъзи маълумотларга қараганда она-Еримиз секин ҳаракат қилаётган эмиш. Бунга сабаб нима, бу ҳодиса қачондан бошланган? Шу ҳақда маълумот берсангиз.

Нигора Зайнидинова.

Тошкент районидаги Ватутин номли мактабнинг 10-синф ўқувчиси.

Энг аниқ ҳисобланган атом соатлари ҳам давр ўтиши билан Қуёш вақтига тўғрилаб турилади. Чунки бу соатлар Ернинг ўз ўқи атрофида секин айланишини ҳисобга олмайди. Шу муносабат билан Буюк Британияда чиқадиган «Таймс» газетасининг берган маълумотига кўра, ўтган ойнинг 30 июнь куни соат миллари бир секунд илгари сурилди.

Ер ҳаракатининг секинлашиш сабаблари узил-кесил ҳал қилинмаган бўлса-да, бир неча мулоҳазалар мавжуд. Жумладан, Ер-Ой-Қуёш тортишиш кучлари таъсирида сайёрамизда океан, денгиз сувларининг кўтарилиш ва қайтиш ҳодисалари узлуксиз содир бўлиб туради. Ана шу жараёнлар Ернинг суткалик ҳаракатига таъсир этар экан. Инглиз олими К. Оллоернинг фикрича, Ернинг кенгайиши ҳисобига сутканинг узайиши ва бир йилда кунлар сони камайиши лозим. Бир сутканинг узайиши 100 йилда икки миллисекундни ташкил этар экан.

Тахминларга кўра, Ер юзида тоғларнинг ҳосил бўлиши ва уларнинг емирилиши, емирилган жинсларнинг сув оқими, шамол, музлар таъсирида бошқа узоқ жойларга ташиб тўшалиши ҳам планетамиз ҳаракатини орқага тортиши мумкин. Негаки, геологик вақт ўтиши билан тоғлар ўрнида текисликлар ҳосил бўлади. Буюк муз қоплаш даврларида планетамизнинг маълум майдонларида қалинлиги уч километрдан ортиқ бўлган музликлар тўпланган. Музликлар иссиқ иқлим шароитида эриб кетган. Албатта, бу ҳодисалар ўша территорияларнинг оғирлик кучининг ортишига ва камайишига сабабчи бўлган.

Материкларнинг «сузиб силжиш» ғояси янги далиллар асосида тобора мустаҳкамланмоқда. Бу ғоя тарафдорларининг фикрича, қадимда ягона материк бўлган, кейинчалик у парчаланган ва улар бир-биридан узоқлашиб ҳозирги ҳолатга келган. Ҳозирги хомаки далилларга қараганда, агар материклар шу тартибда «сузиш»да давом этаверса, у ҳолда улар узоқ келажакда Тинч океани маркази атрофида бутун материклар бирлашиши мумкин. Шубҳасиз, бу жараён — Ернинг ўз ўқи атрофидаги ҳаракатига таъсир этмай қолмайди, албатта.

Сайёрамиз ҳаракатининг секинлашиш ҳодисаси узоқ геологик даврлардан бошлаб содир бўлиб келмоқда. Тахминан 3,8—3 миллиард йил муқаддам пленетамиз Қуёш энергиясини ҳозиргига нисбатан кам олган, Ой Ерга уч маротаба яқин жойлашган, Ер ўз ўқи атрофида ҳозиргига қараганда тўрт марта тез айланган. Бундан беш юз миллион йил аввал еримизда бир сутка 20,8 соатнигина ташкил этган.

Бир йилдаги кунлар сонини денгизда яшайдиган маржонларнинг яшаш тарзига асосланиб ҳисоблаш мумкин. Шу усул билан девон даврининг ўрталарида (350 миллион йил муқаддам) бир йилда 400 кун бўлганлиги аниқланган. Шунга асосланиб бир куннинг узайишини аниқласа ҳам бўлади, яъни бу рақам юз минг йилда 2,2 секундни ташкил этади. Баъзи бир маълумотларга қараганда, шу кунларда Ернинг ўз ўқи атрофида секин айланиши ҳисобига бир аср давомида сутка 0,0017 секундга узаймоқда.

Илмий-тадқиқот ишларининг натижаларига кўра, Ер радиусининг бир йилдаги ортиши 0,6 миллиметрни ташкил этса, Ер доирасининг (айланасининг) узунлиги йилига икки миллиметр ортмоқда. Демак, Еримиз абадул-абад кенгайиб келган. Ернинг кенгайиши, ўз навбатида Оламнинг кенгайиши билан чамбарчас боғлиқдир. Планетамизни ташкил этган моддаларнинг бир турдан иккинчи турга айланиши (масалан, вулқонларнинг отилиши, тоғ ва музликларнинг ҳосил бўлиши), коинотдан тушаётган «бегона» жинсларнинг доимо ташриф буюриши каби табиатнинг сирлари борки, улар бир-бирлари билан динамик боғлиқда ривожланиб, янги ҳодисаларни келтириб чиқаради.

Қадимги миноралларнинг тепа қисмига қурилган ҳаракатсиз «Қуёш соат»лари ҳаракатдаги барча замонавий соатларга нисбатан вақтни тўғри кўрсатиш ёки кўрсатмаслиги борасида аниқ бир нарса дейиш қийин. Лекин ҳаракатсиз соатлар Қуёшнинг ҳаракатига асосланиб қурилган бўлса, ҳаракатдаги замонавий «ер соат»лари Ернинг ҳозирги пайтдаги ҳаракатига асосланиб ясалган. Эҳтимол, келажакда «Космик соат» кашф қилинган тақдирда «Қуёш соат»ининг камчилиги ҳам намоён бўлиб қолар. Чунки Қуёш ўз атрофидаги тўққизта планеталари билан биргаликда Галактикамизни тахминан 240 миллион йилда бир маротаба айланиб чиқади-да!

А. СОАТОВ,
СССР География жамиятининг ҳақиқий аъзоси.

СУНГГИ ТО КОЛОНКА

ЭГИЗАКЛАР

Эгизаклар тез-тез туғилиб туради. Мутахассисларнинг фикрича, эгизаклар туғилишига аёлнинг ёши таъсир қилади. Статистик маълумотлар эгизаклар 27—38 ёшда бўлган оналарда кўпроқ туғилишидан далолат беради.

Бир йўла нечта фарзанд кўриш мумкин? Шу нарса маълумки, ҳар 85 та якка туғилишига учта эгизак, ҳар 85 та эгизакка бир йўла учта бола кўриш, ҳар 85 та бир йўла учта бола кўришга бир йўла тўртта бола кўриш тўғри келади. Бошқача қилиб айтганда 7 мингта туғилишда бир марта бир йўла учта туғилиш, 680 мингта туғилишда эса бир йўла тўртта туғилиш бўлади.

Айрим аёлларнинг бир йўла кўп бола кўриши тўғрисида қадимий грек файласуфи Суқрот ҳам ёзган эди. У ўзининг «Ҳайвонлар тарихи» китобида тўрт туғишда 20 та фарзанд кўрган бир грек аёли тўғрисида маълум қилган. Яъни бу аёл ҳар гал бир йўла бештадан фарзанд кўрган. Ҳозирги давр адабиётида ҳам бунга ўхшаш мисоллар мавжуд.

Австрияда Бернард Шейнберг деган кимсанинг рафиқаси 27 марта туғиб, 69 та фарзанд кўрган. У тўрт марта бир йўла тўрттадан, етти марта бир йўла учтадан, ўн олти марта иккитадан фарзанд кўрган. Унинг яна бир юртдоши шу яқин вақт орасида ўн бир марта туққанда 32 та фарзанд кўрган, яъни уч марта эгизак, олти марта учтадан, икки марта тўрттадан фарзанд кўрган.

Эҳтимол, кўп нарса эркакка ҳам боғлиқдир. Бундан юз йил муқаддам нашр этилган А. П. Башуцкийнинг китобида иккита қизиқарли мисол келтирилган. «1775 йилда император Елизавета саройига Введенский қишлоғининг деҳқони Яков Кириллов таклиф этилган. Ўшанда у 60 ёшда бўлиб, иккинчи марта уйланган. Ў биринчи рафиқасидан 57 фарзанд кўрган, яъни деҳқоннинг хотини тўрт марта бир йўла тўрттадан, етти марта бир йўла учтадан, ўн марта иккитадан бола туққан. Иккинчи хотини эса унга 15 та фарзанд ҳадя этган. Бу аёл бир гал учта, олти марта эгизак фарзанд кўрган. Шундай қилиб Кириллов иккита хотинидан 72 та бола кўрган...»

1782 йил 27 февралда Москвага Никольск ободатхонасининг мактуби жўнатилган. Унда Шуйск уезднинг деҳқони Федор Васильев икки марта уйланиб, рафиқаларидан 87 та фарзанд кўрганлиги маълум қилинади. Биринчи хотини ҳаммаси бўлиб 27 марта туққан бўлиб, тўрт марта бир йўла тўрттадан, етти марта учтадан, ўн олти марта иккитадан фарзанд кўрган. Иккинчи хотини эса икки марта учтадан, олти марта эгизак фарзанд кўрган. Ўша пайтда Василий 75 ёшда бўлган. Унинг фарзандларидан 82 таси ҳаёт бўлган.

Хўш, Россияда шундай экан, бошқа мамлакатларда-чи? Уларда ҳам шунга ўхшаш мисоллар бор. Айтайлик, испаниялик чўпон Хозе Пулидл 107 ёшида «Йилнинг энг яхши отаси» мукофотига сазовор бўлган. У уч марта уйланган. Учта рафиқаси ҳаммаси бўлиб унга 44 та фарзанд: биринчиси — 13 та, иккинчиси —11 та, учинчиси —20 та фарзанд ҳадя қилган.

Ҳозирги маълумотларга кўра 1668 йилдан кейинги 300 йил давомида аёллар 60 марта бир йўла беш марта туғишган. Аммо шундан кейин ҳам 5 та эгизак кўриш ҳоллари учраб турибди. Масалан, 1975 йилда Швейцарияда 30 ёшли Рут Винтербергер беш эгизак — уч ўғил ва икки қиз туғди. 1976 йил бошида япон аёли Норико бир йўла уч қиз ва икки ўғил кўрди.

Бу кўҳна дунё бундан ҳам кўп эгизак кўрилганлигига гувоҳ бўлган экан. Германиядаги Хамельн шаҳрида «1600 йил бошланганда 9 январь эрталаб у иккита ўғил ва бешта қиз туғди», деб ёзиб қўйилган лавҳани учратиш мумкин. Асримиз бошида етти марта бир йўла еттитадан эгизак кўрилганлиги расмий қайд этилган.

Медицинага бир йўла 8 та фарзанд кўрилганлиги ҳам маълум. 1847 йилда АҚШдаги Огайо штатида бир аёл учта ўғил ва бешта қиз кўрган. 1947 йилда шанхайлик хитой аёли 8 та ўғил бола, 50-йилларда эса мексикалик хотин тўртта ўғил ва тўртта қиз кўрган.

1900 йилдан бошлаб жаҳон матбуотида бир йўла тўққизта фарзанд кўрилганлиги тўғрисида икки марта хабар қилинди. Ҳақиқатда эса чинакамига тўққизта ўғил туғилганлиги тўғрисида биттагина аниқ маълумот бор. Бу 1971 йил 13 июнда Сиднейдаги (Австралия) қироллик касалхонасида рўй берди. Ўша куни 19 ёшли Жеральдина Бродерик бир йўла беш ўғил ва тўрт қиз кўрди.

Н. ШАХОВНИН.

(«Гудок» газетасидан).

● ИЛМ-ФАН ИЗЛАНИШЛАРИ ВА КАШФИЁТЛАР

ОЧИҚ ҲАВОДАГИ МУЗЕЙ

Жоми масжиди туристларнинг кўз ўнгида асл қиёфасида намоён бўлди. Урта аср меъморчилигининг бу шоҳ асари Хиванинг қўриқхона музейи — Ичан қалъада жойлашган.

Неча асрлар илгари бунёд этилган бу ёдгорлик аста-секин емирила бориб, унинг кўпгина устунлари яроқсиз ҳолга келган, баъзилари тамомила йўқолиб кетганди. Ҳолбуки, ҳар бир устуннинг ўзига хос бетакрор нақшинкор гуллари бўлган. Қадимги ҳужжатларни излаб топишга анча вақт кетди. Қўриқхона музей ходимлари — Ўзбекистон маданият ёдгорликларини муҳофаза қилиш ва таъмирлаш илмий тадқиқот ва лойиҳа-қидирув институтининг мутахассисларига маҳаллий аҳоли катта ёрдам берди.

Эндиликда жоми масжидда махсус музей очилди. Унда қадимги меъморий безак парчаларидан 300 тадан кўп экспонат қўйилган.

(ЎзТАГ мухбири).

• Санъатнинг сеҳрли олами

«Тоҳир ва Зуҳра» қандай яратилди?

Улуғ Ватан уруши йиллари ўзбек кино санъаткорлари учун ҳам оғир синов даври бўлди. Бир гуруҳ санъаткорлар фронтга йўл олдилар. Бошқалари ўз камераларини бамисоли пулемёт лентаси билан ўқлаб душманга лаънатлар ёғдирдилар, гуманистик ғояларни тарғиб этдилар. Шундай жонкуяр санъаткорлардан бири Ғаби Ғаниев эди. Унинг ўша даврдаги жўшқин ҳаётидан бир неча саҳифа варақлаймиз.

Режиссёр, сценарийнавис ва актёр урушнинг дастлабки кунларидаёқ қисқа метражли фильмлар ишлаб чиқариш ва уларни аввало фронтга, жангчиларга юборишнинг қанчалик катта аҳамияти борлигини тушунди. У Комил Ёрматов, Мирзакалон Исмоилий билан бир неча ҳафтада «Биз енгамиз» деб аталган икки қисмли киноновеллани суратга олиб бўлди.

Тез орада Н. Ғаниев янги сценарий— «Жасур дўстлар»нинг эпизодлари суратга олинадиган жойларни излай бошлади, янги эскизлар чизди, актёрларга ролларни тақсимлади. У жанговар ритмда ишлаб режиссёр Евгений Брюнчугин билан шерикликда янги асар яратди.

Режиссёр етти аср муқаддам Чингизхон истибдодига қарши курашган Тоҳир ва Зуҳранинг нозик ҳис-туйғулари, фожиага учраган муҳаббати ҳақида халқ тўқиган афсона ҳозир Ватан учун жанг майдонида қон кечаётган жангчиларни ҳам қизиқтириши ҳақида ўйлади. У озгина фурсатга Тошкентга келган Собир Раҳимов «Тоҳир ва Зуҳра» музикали драмасини кинопленкага кўчириб беришларини илтимос қилгани, бу асар фронтдагиларга зарур эканлиги ҳақида куйиниб гапирганини эслади.

«Тоҳир ва Зуҳра»да лирик саҳналар билан бирга баҳодирликни, халқ вакилларининг енгилмас кучини тасвирлашга, демак, бадиий умумлашмаларга йўл очилишига имкон бўлар эди. Ниҳоят Н. Ғаниев шу хулосага келди: афсонани замон руҳидан келиб чиқиб қаҳрамонлик ҳақидаги асар сифатида баҳолаш, таърифлаш, эканда талқин этмоқ керак. Унда лирик садолар ҳам баралла янграши, курашга отланган қаҳрамонининг бой маънавий дунёсига таъриф бериш керак бўлади.

Шундай қилиб Бўстонлиқнинг сулув боғларида, кўҳна ва ҳамиша навқирон Самарқандининг Регистонида, Ургутнинг азамат чинорлари остида, Шоҳимардоннинг шўх сойлари бўйида, Тошкентнинг Ботаника боғида, «Родина» кинотеатри биносида «Тоҳир ва Зуҳра» сценарийси ва фильми яратилиши учун замин тайёрланди. Улуғ Ватан уруши давом этаётган — станок ёнида, пахта далаларида Ватан мудофааси учун жонбозлик кўрсатилаётган кунларда кўпмиллатли совет кинематографиясини н г дурдона асарларидан бири —«Тоҳир ва Зуҳра» яратилди. Ўзбек, рус, арман санъаткорларидан иборат бўлган ижодий группага Наби Ғаниев бошчилик қилди. Мафкура соҳасидаги курашда ҳамиша олдинги сафда бўлган бу оташ қалбли санъаткор уруш қийинчиликларига қарамай кичик жанрдаги лента лар билан бир қаторда йирик кинополотно яратиб ўз гражданлик бурчини бажарди, талабчанликни сусайтирмай ижод этди.

Ҳ. АКБАРОВ,
санъатшунос.

СУРАТДА: «Тоҳир ва Зуҳра» фильмидан кадр.

НАСРИЙ МАСАЛЛАР

ДАРЁ БИЛАН ТОҒ

— Дарё, дарё сувингдан бер, — деди ташналикдан қақраган Тоғ.

— Керак бўлса, ана, олавер, — деди Дарё.

— Эгиполмайман-да, — деди Тоғ.

— Керак бўлса — эгиласан, — деди Дарё.

Ҳа, унинг айтгани бўлди. Тоғ — тўғон бўлиб дарёнинг йўлига узала тушиб ётдию, сувига қонди.

Оби-ҳаётга эришмоқлик осон эмас!

САКСОВУЛ

— Ассалому алайкум, бобо, — деди Мирзатерак бир куни Саксовулни кўриб. — Саломатмисиз, чарчамай юрибсизми!

— Чарчаш қаёқда, болам, — деди Саксовул. — Иш кўп, минг йилдан бери саҳро билан олишиб ётибмиз-да...

— Умрингиз узоқ бўлсин, саҳролар соҳиби,— деб унга бош эгиб қўйди Терак.

БЕҲИ

— Олма бўлиб олмамассан, бунинг устига бирам нордонсан-ки, — деб камситишмоқчи бўлди мевалар Беҳини.

— Унта бўлса — ўрни бўлак, менинг ҳам дастурхонда ўз ўрним бор, — деди Беҳи хушбўйлик билан.

ЛОЛАҚИЗҒАЛДОҚ

— Эгнингдаги қип-қизил лоларанг кўйлагинг бирам ярашиб чиройли бўлиб кетибсан-ки, байбай, кўз тегмасин, — дейишди Лолақизғалдоққа.

Лолақизғалдоқ уялиб ерга қаради.

ЁНТОҚ ГУЛИ

— Жуда чиройли гулпарксанку, а Ёнтоқ!— деб табриклашди Ёнтоқни. — Қара-я, кўзни оладиг-я...

— Гўзалликни сезмаган жон борми! — деб жавоб қилди Ёнтоқ.

ВУЛҚОН НИМА ДЕЙДИ!

— Бунча қайнаб-тошасан, а, Вулқон! — деб сўрадилар Вулқондан.

— Мен Она-Ернинг илҳомиман, — деб жавоб қилди у.

ИККИ ҚУТБ

— Ҳой, Шимолий қутб акам, биз томонларга бир меҳмон бўлиб келмайсиз-а, — деб хафа бўлиб қўярди Жанубий қутб.

— Узинг-чи, ука бўлиб мундоқ ҳолимдан хабар олмайсан, — деб гина қилиб қўярди Шимолий қутб.

— Ишим кўрмайсизми, қўлим сира бўшамайди, — деди укаси.

— Ҳа, мен ҳам шунақа. Ахир, иккаламиз ҳам бир зум бўшай олмаймиз-да, — деди акаси.

Уларга Ернинг ўқи ишониб топшириб қўйилган эди-да...

Мухтор ХУДОЙҚУЛОВ.

● РАССОМ ТАБАССУМИ

— Қурувчи бўламан дегандинг, ниятингдан қайтмадингми!

— Билмадим, дадам юристликка олиб кириб қўяман десалар, ойим, ўзимнинг қўлимда медицинликка ўқийсан деяптилар...

— Жасуржон, қулоғимга секин Ботирхон акамнинг ўғиллари бўламан, деб қўймайсизми, жиян.

Ш. Субҳонов расмлари.

Шанба фельетони

«ФАРҲОД»МИ ЁКИ «ШИРИН»?

ЁХУД АКМАЛ ИКРОМОВ РАЙОН ОШХОНАЛАР ТРЕСТИГА ҚАРАШЛИ КАФЕЛАРДАГИ ТАРТИБСИЗЛИКЛАР ХУСУСИДА

Оқшомхон сарлавҳани ўқиб нега энди «Фарҳод» ва «Ширин» ёки «Тоҳир ва Зуҳро» эмас, деб ажабланиши турган гап. Аммо гап бошқа ёқда. Шунисн қизиқки, Акмал Икромов районида шу район ошхоналар трестига қарашли «Зуҳра», «Фарҳод», «Наврўз», «Ором» деб аталмиш бир қатор кафе ва ошхоналари мавжуд. Ҳўрандаларнинг айтишича, улар ҳеч ўз номига муносиб эмасмиш. Бу кафе ва ошхоналарга кирган ҳўрандалар бизга мингта «Фарҳод»у «Зуҳра»дан кўра битта «Ширин» кафеси керак демоқдалар. Зора номи «Ширин» бўлгач, овқати ҳам ширин, мазали бўлиб қолса...

Айтишларича, Акмал Икромов район ошхоналар трестига қарашли бир қатор кафе ва ошхоналар ўртасида «Сувга олиб бориб, суғормай келайлик» шиори остида кўзга кўринмас антиқа мусобақа ўтаётган эмиш. Рухсатингиз билан ана шу мусобақа шартларини шарҳлаб беришга ҳаракат қиламиз.

Кунлардан бирида замонавий Насриддин Афанди Р. Рустамов директорлик қилаётган «Миллий таомлар» кафесига ташриф буюрди. Тошкентдек азим шаҳарнинг қадамжоларини сайр айлаб ҳолдан қолган Афандининг қорни таталаб қолди. Шу сабабли бир миллий таомга маза қилиш иштиҳасида ана шу кафега кирди. Аммо тезда бу орзуси саробга айланганини ўзи ҳам билмай қолди. Таомга чек урдириш учун кассанинг олдида роппа-роса чорак соат қоқилган қозиқдек туриб қолди. Кассир ҳам ошхонани сув босса тўпиғига чиқмайдиган хилидан экан, «Меню»ни яшириб қаёққадир жуфтакни ростлаб қолибди. Афтидан махсус қозонда тайёрланган овқатдан «кассирбоп» қилиб сузиб олиб, бирор бир ҳужрада тамадди қилаётган бўлса ажаб эмас. Балки тушликка аччиқ-чуччук қилиш билан оворадир. Ҳа майли, бунисн бизга қоронги. Вақти келиб ўша пайтда кассанинг олдида ҳўрандалар қалдирғочдек тизилиб турганларида кассирнинг қаёққа ғойиб бўлганини директор амаки тушунтириб берар...

Ия, мана кассир ҳам ҳаллослаб келиб қолди. Афтидан бозорўчарда ўғрини қароқчи урди деганларидек, ортиқча ҳаражат қилиб юборган бўлса керак, дарҳол унинг ўрнини қоплашга киришди. Биринчи бўлиб Афандининг ҳалол ақчаси қурбон бўлди. Кассир бало чиқиб қолди. Ҳаш-паш дегунча Афандидан 5 тийин урib қолди.

Афанди ҳам анойи эмас, бунн сезди. Аммо иштаҳасини бўғмаслик учун индамади. Аммо овқатни кўриб иштаҳа ҳам «ғип» бўғилди. Овқатнинг маза-матраси йўқ эди. Тўғри 2-ошхонага қарашли [директор вазифасини бажарувчи Т. Погосян] «Зуҳра» кафесига ташриф буюрди. «Тоҳирнинг Зуҳраси ойдеккина эди, бу ер ҳам чиннидек, овқатлари мазали бўлса керак», ўйлади Афанди. Бу ердаги кассир ҳам учарликда олдингисидан қолишмас экан. Таомга чек ураётганида Афандининг кўзини лўқ қилиб, 5 тийин ўмарди. Бошқасини гапирмаса ҳам бўлади: кундалик ректори вазифасини бажарувчи А. Раҳимов]га қарашли «Фарҳод» кафеси бор деб эшитган эдим. Шунга кира қолай.

Афанди эшиқдан кирмасиданоқ гўё бўрдоқига боқиб қўйилгандек катта қора пашша кўз ўнгидан «ғув» этиб ўтиб, «марҳамат» дегандек кўз қисиб қўйди. Бир ҳақига хиёнат қилиб, 18 тийинни урib қолди. Бўлди-жанжал, бўлди жанжал, бунақаси кинода ҳам бўлмаган.

6-ошхонага қарашли [директори А. Толипова] «Москва» кафесида ҳам худди шундай аҳволга дуч келинди. Кассир Гельштейн ҳўранданинг 1 сўму 03 тийинига хиёнат қилди. Юлғичлик зўрлигидан бўлса керак планлар ҳам ўлда-жўлда экан. Ошхона ходимлари эса шахсий гигиенага мутлақо риоя қилишмайди.

Хуллас, бир коса овқат ейман деб ҳориб-толган Афанди охири шу ошхонанинг «Ором» кафесига кириб бир зум бўлса ҳам ором олмоқчи бўлди. Аммо сомса ейман деб, емаган сомсага пул тўлади. Хуноби ошган Афанди ўз арзи ҳолини тўппа-тўғри халқ назоратчиларига айтишга мажбур бўлди...

Хуллас, ҳурматли оқшомхон мабодо Сиз ҳам овқатланмоқчи бўлсангиз, Акмал Икромов район ошхоналар трестига қарашли таомхоналарга кириб асло овора бўлманг. Акс ҳолда ҳамёнингиздан айрилишингиз, қорин оғриғига мубтало бўлишингиз турган гап.

Ўзбекистон Компартияси Марказий Комитети XVI пленуми материалларида юлғичлик, кўзбўямачилик, алдамчилик сингари салбий ҳолатларга қарши курашни авж олдириш зарурлиги кўрсатиб ўтилган эди. Аммо Акмал Икромов район ошхоналар трестидагилар [директори Р. Ғ. Ҳамроева] партия қарорларидан ўзларига тегишли хулосалар чиқариб олишмаган кўринишади. Акс ҳолда ошхоналарда бўлаётган номаъқулчиликларга, ҳўранда ҳақига хиёнат қилиш ҳолларига панжа орасидан қаралмаган бўларди. А, лаббай!

Т. ТОШЕВ.

● ЯНГИ ИХТИРОЛАР

ОЛТИНРАНГ ОЙНА

Одатда, кунгай бинолларнинг дераза ойнаси ёз кунлари жуда қизиб, уй ичи исиб кетади. Қишда эса, аксинча, дераза ойналари [гарчи иморат кунгай бўлса ҳам] уй ичидаги иссиқни ютиб, ташқарига чиқариб юборади.

Швед химикларининг аниқлашича, агар ойна ишлаб чиқаришга унинг ичига жуда юпқа зар қоғоз қавати қўшилса, бунда, ойна қуёшдан тарқаладиган инфрақизил (иссиқлик) нурларининг тўртдан уч қисмини ушлаб қоларкан. Уй ичининг ёзда жуда исиб кетиб, қишда эса иссиқ турмаслигига шу инфрақизил нурлар сабабчи. «Олтинранг ойна»нинг нархи одатдаги ойнадан икки баравар знёд бўлишига қарамай, мутахассисларнинг айтишича, қиш кунлари хона ичида иссиқ сақланиши ва янги ойнанинг қулайлиги назарга олинса, унчалик қиммат эмас.

Редактор
Ш.О.УБАЙДУЛЛАЕВ.

ТЕЛЕПРОГРАММАЛАР

ДУШАНБА, 15. VII

● МТ I

9.00 «Время».
9.40 Футбол шарҳи.
10.10 «Биргаликда шодон қадам ташлаймиз». Фильм-концерт.
10.35 «Бола бола-да». Телевизион бадиий фильм.
11.45 «Оркестрсиз 30 минут». Фильм-концерт.
12.15 Адабий ўқиш. Л. Мартинов. «Ҳаво фрегатлари».
12.45 Янгиликлар.

* * *

15.00 Янгиликлар.
15.20 «Ўз полизим ва унинг ортидаги далам». Ҳужжатли фильм премьераси.
16.10 РСФСР халқ артисти, Халқаро конкурс лауреати Е. Блинов чалади (балалайка).
16.35 «Актёрлик санъати». «Тақдир ва роллар».
17.45 «Онамларнинг мактаби».
18.15 «Ишлар ва одамлар». КПСС XXVII съезди олдидан. Волжскдаги труба заводи коллективининг фан-техника тараққиётини ривожлантиришга оид иш тажрибаси ҳақида.
18.45 «Горнчилар, қаердасиз!»
19.15 «Дунё воқеалари».
19.30 Футбол шарҳи.
20.00 «Тевье-сутчи». Телевизион спектакль премьераси.
21.30 «Время».
22.05 «Тевье-сутчи». Телевизион спектаклнинг давоми.
23.35 «Дунё воқеалари».
23.50 М. Глинка номли вокалистлар XI Бутуниттифоқ конкурси лауреатларининг чиқиши.

● МТ II

18.30 Янгиликлар.
18.50 «Ўрмонлар яшнайверсин». Телевизион ҳужжатли фильм.
19.00 Ритмик гимнастика.
19.30 «Совет Иттифоқига хизмат қиламан!»
20.30 «Тунингиз хайрли бўлсин, кичкинтойлар».
20.45 «Халқаро панорама».
21.30 «Время».
22.05 «Авлодлар». Бадиий фильм. 1-серия — «Оға-инилар».

● ЎзТВ I

17.45 Янгиликлар.
18.00 Мактаб ўқувчилари учун. «Ҳунардан бахт унар».
18.40 «Ёшлик» студияси кўрсатади. «Бурчга садоқат».
19.10 «Ноз-неъмат бунёдкори».
19.30 «Ахборот» (рус.).
19.50 «Чорвоқ тонглари» Улуғ Ватан уруши қатнашчилари ва меҳнат ветеранлари хор коллективининг концерти.
20.30 «Ахборот».
20.50 Матниёз Юсуповнинг ижодий кечаси.
21.30 Москва. «Время».
22.05 Экранда — кинокомедия. «Дала ҳовли».
23.30 «Бугун оламда нима гап?» Халқаро аҳвол кундалиги.

● ЎзТВ II

18.20 Кўрсатувлар программаси.
18.25 «Воронов кадрили». Телефильм.
18.45 «Абитуриент-85». Химия.
19.20 «Колхозга айиқлар нимага керак». Ҳужжатли фильм.
19.50 «Ўзбекистон». Телевизион киножурнал.
20.00 Тошкент янгиликлари.
20.25 «Ҳам куласиз, ҳам қуясиз». Телевизион бадиий фильм (рус.).
21.00 «Чинор». Илмий-оммабоп программа (рус.).
21.30 МТ II

СЕШАНБА, 16. VII

● МТ I

9.00 «Время».
9.40 А. Шалом-Алейхем. «Тевье-сутчи». Телевизион спектакль.
12.40 В. Ковтун чалади (аккордеон).
12.55 Янгиликлар.

* * *

15.00 Янгиликлар.
15.15 «Фан ва меҳнат иттифоқи». Ҳужжатли фильмлар: «Эртанги кун мўлжали». «Ғалла ҳақида фан».
16.00 Болалар учун фильм. «Васек Трубачев ва унинг ўртоқлари».
17.25 «Қайтиш». Телевизион ҳужжатли фильм премьераси.
17.55 «Стадион ҳамма учун».
18.25 «Экологик кундалик».
18.45 «Инсон ва қонун».
19.15 «Дунё воқеалари».
19.30 «Қоплон учун уй». Мультфильм.
19.40 «Ядро хавфига барҳам берайлик». Совет ва Америка олимларининг суҳбати.
20.40 «Берёзка» Давлат академик хореографик ансамблининг чиқиши.
21.30 «Время».
22.00 СССР халқ артисти Т. Синявскаянинг консерваториянинг Катта залидаги концерти.
23.30 «Дунё воқеалари».

● МТ II

9.00 Эрталабки гимнастика.
9.15 «Ваъда олтиндан ҳам қиммат». Телевизион ҳужжатли фильм.
9.45 «Авлодлар». Бадиий фильм. 1-серия —«Оға-инилар».
11.00 География. Хатларингизга жавоб берамиз.
11.30 «Дебют». Киевдан музикали кўрсатув.
12.00 «Шахмат мактаби».
12.30 Француз тили. 2-йил шуғулланаётганлар учун.
13.00 Болалар учун фильм. «Қўҳна қалъа». Етти серияли телевизион бадиий фильм. 1- ва 2-сериялар.
14.55 «Рассомлар ҳақида ҳикоялар». СССР халқ рассоми Э. Калниньш.
15.35 Л. Бетховен. 1-симфония.
16.05 Илмий-оммабоп фильм.
16.20 Янгиликлар.

* * *

18.30 Янгиликлар.
18.45 «...16 ёшгача ва ундан катталар».
19.30 Сув чанғи спорти бўйича халқаро мусобақалар. Киевдан олиб кўрсатилади.
20.00 Мультфильмлар: «Аленушка ва укаси Иванушка», «Эҳтиёт бўлинг, чўртан балиқ».
20.30 «Тунингиз хайрли бўлсин, кичкинтойлар».
20.45 «Социалистик мамлакатлар дўстлик кубоги». Мотоспорт бўйича халқаро мусобақалар. ЧССРдан олиб кўрсатилади.
21.15 «Вятка тўрлари». Телевизион ҳужжатли фильм премьераси.
21.30 «Время».
22.00 «Авлодлар». Бадиий фильм. 2-серия — «Ўғиллар».
23.00 Футбол бўйича СССР чемпионати. «Динамо» (Тбилиси) — «Жальгирис». 2-тайм. Тбилисидан олиб кўрсатилади.

● ЎзТВ I

10.00 «Ахборот».
10.25 «Кичик қочоқ». Бадиий фильм.
12.10 Болалар учун концерт (такрорий).
12.55 Болалар учун фильм. «Мишка — сеҳргар».
13.25 Янгиликлар.

* * *

18.00 Янгиликлар.
18.15 «Бир том остида», «Гав лақабли мушукча». Мультфильмлар.
18.40 «Болалигим — қувончим менинг». Ўзбекистон Ленин комсомоли мукофотининг лауреати Хоразм область, Хазорасп районидаги «Булбулча» ансамбли ижро этади.
19.00 «Абитуриент-85». Тошкент қишлоқ хўжалиги институти.
19.30 «Ахборот» (рус.).
19.45 «Ўз ишининг устаси». Хоразм область Гурлан районидаги «Гурлан» колхози пахтачилик бригадасининг бошлиғи О. Маткаримов ҳақида телеочерк.
20.00 «Ичан--Қалъа». Хива амалий санъат музейи ҳақида ҳикоя.
20.20 «Тош». Катталар учун мультфильм.
20.30 «Ахборот».
20.50 «Эстрадага йўл». Музикали кўрсатув.
21.30 Москва. «Время».
22.00 «Кундузги сеансга иккита билет». Бадиий фильм.
23.35 Янгиликлар.

● ЎзТВ II

9.00—16.25 МТ II
18.20 Кўрсатувлар программаси.
18.25 «Финифть». Телефильм.
18.35 «Абитуриент-85». Иншо қандай ёзилади.
19.00 «Дам олиш маршрутлари бўйлаб» (рус.).
19.30 «Ҳайкалтарош Рябичев олами». Ҳужжатли фильм.
20.00 Тошкент янгиликлари.
20.25 Ойбек. «Қутлуғ қон». Кўп серияли видеофильм. 1-қисм (такрорий).
21.30 МТ II

ЧОРШАНБА, 17. VII

● МТ I

9.00 «Время».
9.40 ЧССР болалар фольклор коллективларининг концерти.
10.20 «Саёҳатчилар клуби».
11.20 «Сильфида». Фильм-балет.
11.50 Телевизион ҳужжатли фильм премьераси.
12.20 Москва шаҳар ҳаваскорлик духовой оркестрлари кўрик-конкурси лауреатларининг концерти.
13.00 Янгиликлар.

* * *

15.00 Янгиликлар.
15.15 «Қишлоқ уфқлари». Телевизион ҳужжатли фильмлар: «Дарё оша», «Қишлоқдаги завод».
15.50 Болалар учун фильм. «Трубачев отряди жангда».
17.25 «Қувноқ нотачалар». Ворошиловграддан олиб кўрсатилади.
17.40 «Ироқ бўйлаб». Киноочерк.
17.55 «...16 ёшгача ва ундан катталар».
18.45 «Фан ва турмуш». Туркманистон ССР Фанлар академияси.
19.15 «Дунё воқеалари».
19.30 «Лирик қўшиқ». Фильм-концерт премьераси.
20.05 «Шу кунининг почтаси».
20.35 «Робин Гуд». Кўп серияли телевизион бадиий фильм премьераси (Англия). 1-серия — «Робин Гуд ва жодугар».
21.30 «Время».
22.05 «Ҳужжатли экран».
23.05 «Дунё воқеалари».
23.20 МТ ва БР рус халқ чолғулари академик оркестрининг концерти.

● МТ II

9.00 Эрталабки гимнастика.
9.15 «Шундай имконият ҳам бор». Телевизион ҳужжатли фильм премьераси.
9.40 «Авлодлар». Бадиий фильм. 2-серия — «Ўғиллар».
10.40 «Горнчилар, қаердасиз!»
11.10 «Драматургия ва театр». А. Н. Островский пьесаларининг аёл қаҳрамонлари. 1-кўрсатув.
12.15 Немис тили. 2-йил шуғулланаётганлар учун.
12.45 Р. Ғамзатов шеърларини СССР халқ артисти Ю. Завадский ўқийди.
13.10 Болалар учун фильм. «Қўҳна қалъа». Етти серияли телевизион бадиий фильм. 3-серия.
14.15 «Оила ва мактаб». Телевизион журнал.
14.45 «Сергей Яковлевич Лемешев». Телевизион ҳужжатли фильм.
15.55 Елканли спорт бўйича жаҳон чемпионати. «Виндгляйдер» класси. Таллиндан олиб кўрсатилади.
16.20 «Трасса». Телевизион ҳужжатли фильм (Тошкент).
16.40 Янгиликлар.

* * *

18.30 Янгиликлар.
18.50 «Кўплаб сифатли товарлар етказиб берайлик».
19.15 «Якутия тароналари». Фильм-концерт.
19.30 «Қишлоқ архитектураси». Литва ССР Юкнайчяй поселкаси.
20.00 «Ҳамдўстлик». Телевизион журнал.
20.30 «Тунингиз хайрли бўлсин, кичкинтойлар».
20.45 «Қора бева»нинг заҳари ва малҳами». Телевизион ҳужжатли фильм (Тошкент).
21.00 «Музикали киоск».
21.30 «Время».
22.05 «Мишка Шимолда». Бадиий фильм.

● ЎзТВ I

10.00 «Ахборот».
10.25 Болалар учун фильм. «Аччиқ данак».
11.30 «Эмильбекнинг ёзи». Ҳужжатли фильм.
11.50 «Шоҳ ва гадо». Телевизион бадиий фильм (рус.).
13.05 «Туркман йилқилари». Телефильм.
13.30 Янгиликлар.

* * *

17.40 Янгиликлар.
17.50 Мактаб ўқувчилари учун. «Ўқувчилар бригадасида».
18.20 «Энг яхши тажриба — хўжаликни юритиш практикасига». Андижон автокомбинати бригадаларининг иш тажрибаси ҳақида (рус.).
19.00 «Ҳайқириқ». В. Маяковский шеърлари асосида адабий композиция.
19.30 «Ахборот» (рус.).
19.45 «Бугун оламда нима гап?» Халқаро аҳвол кундалиги.
19.55 Ўзбекистон телевидениеси ва радиоси Уйғур ансамблининг концерти.
20.30 «Ахборот».
20.50 «Қувноқ сайр». Фильм-концерт («Ўзбектелефильм»).
21.20 «Юрмала ҳаммага». Телефильм.
21.30 Москва. «Время».
22.05 «Ғўза парваришига — аъло сифат».
22.25 «Юмор» телетеатри. А. П. Чехов. «Илтимос», М. Зошченко. «Жиноят ва жазо» (такрорий).
23.50 Янгиликлар.

● ЎзТВ II

9.00—16.45 МТ II
18.20 Кўрсатувлар программаси.
18.25 «Абитуриент-85». Биология.
18.55 «Металлар хотираси». Илмий-оммабоп фильм.
19.05 Реклама.
19.15 «Эртага, Ғалаба куни тонгида». Ҳужжатли фильм (рус.).
20.00 Тошкент янгиликлари.
20.20 Ойбек. «Қутлуғ қон» Кўп серияли видеофильм. 2-қисм (такрорий).
21.30 МТ II

ПАЙШАНБА, 18. VII

● МТ I

9.00 «Время».
9.40 «Ишдан сўз очманг». Ҳужжатли фильм премьераси.
9.55 Полоцк «Стекловолокно» ишлаб чиқариш бирлашмаси Маданият саройи халқ қўшиқлари хорининг концерти (Белоруссия ССР).
10.15 «Мўъжизасиз-мўъжизалар».
11.15 Болалар учун фильм. «Балиқчи қушлар ҳали бу ерга учиб келишмади».
12.50 Янгиликлар.

* * *

15.00 Янгиликлар.
15.15 «Инсон ва табиат». Телевизион ҳужжатли фильмлар: «Менинг дарёйим», «Келажакни деб...» (Тошкент).
15.50 «Пушкининг Одесса дастхати». Одессадан олиб кўрсатилади.
16.15 «Қувноқ стартлар».
17.05 «Ким жавобгар». Телевизион ҳужжатли фильм.
17.35 А. Ананьев. Китобхон билан диалог.
18.30 «Расмларда қуёш акси бор».
18.45 «Ҳал қилувчи йўналишда». Фан-техника тараққиёти ва мебель саноати корхоналарида маҳсулот сифатини яхшилаш учун кураш ҳақида.
19.15 «Дунё воқеалари».
19.30 «Агар соғлом бўлай десанг». «Болаликдан бошлаб сувда суз». 3-кўрсатув.
19.45 «Дунё ва ёшлар».
20.20 «Маст олчалар». Катталар учун мультфильм.
20.35 «Робин Гуд». Кўп серияли телевизион бадиий фильм премьераси (Англия). 2-серия — «Робин Гуд ва жодугар».
21.30 «Время».
22.05 «1985 йил қўшиқлари».
22.40 «Дунё воқеалари».
22.55 П. И Чайковский. Виолончел ва оркестр ижроси учун рококо мавзуларига ёзилган вариациялар.
23.20 «Феруза нега хиралашди». Илмий-оммабоп филм.

● МТ II

9.00 Эрталабки гимнастика.
9.15 «Ҳамкорлик». Ҳужжатли фильм премьераси.
9.35 «Мишка Шимолда». Бадиий фильм.
10.40 «Моҳир қўллар».
11.05 Давлат Рязань рус халқ хорининг концерти.
11.45 «Драматургия ва театр». А. Н. Островский пьесаларининг аёл қаҳрамонлари. 2-кўрсатув.
12.50 Испан тили.
13.20 Болалар учун фильм. «Қўҳна қалъа». Етти серияли телевизион бадиий фильм. 4-серия.
14.25 «Онамларнинг мактаби».
14.55 «Жамол дарахти». Бадиий фильм, субтитр билан.
16.25 «Болеро». М. Равель музикасига ёзилган балет. Ригадан олиб кўрсатилади.
16.45 Янгиликлар.

* * *

18.30 Янгиликлар.
18.50 «Шахмат мактаби».
19.20 «Узоқ Шарқ». Киножурнал.
19.30 «Қишлоқ янгиликлари».
20.30 «Тунингиз хайрли бўлсин, кичкинтойлар».
20.45 Ритмик гимнастика.
21.15 «Бўлғуси касблар». Илмий-оммабоп фильм.
21.30 «Время».
22.05 «Гоҳида эслаб тур». Бадиий фильм.
23.35 «Иш кунидан сўнг». Телевизион ҳужжатли фильм.

● ЎзТВ I

10.00 «Ахборот».
10.25 «Маугли». Республика қўғирчоқ театрининг спектакли.
11.25 «Қизил қуёш, нуринг сочавер». Телефильм.
12.25 «Тулпорим Меликуш». Бадиий фильм.
13.40 Янгиликлар.

* * *

18.00 Янгиликлар.
18.15 «Қувноқ карусель». Мультфильм.
18.30 «Ёшлик» студияси кўрсатади. «Комсомол прожектори» (рус.).
19.05 «Мўъжизалар куни». Фильм-концерт.
19.30 «Ахборот» (рус.).
19.45 Телевизион новеллалар театри. Г. Мусрепов. «Учрашмай кетган бир сиймо».
20.30 «Ахборот».
20.50 Мадраҳимов ва Тўйчиевлар оилавий ансамбларининг концерти.
21.30 Москва. «Время».
22.05 «Ягона сиёсий кун». «Ички-ликдозлик ва алкоголизмни тагтомири билан йўқотайлик!» (рус.).
22.35 «Умид ва таянч». Бадиий фильм (рус.).

● ЎзТВ II

9.00—16.50 МТ II
18.20 Кўрсатувлар программаси.
18.25 «Абитуриент-85». Математика.
18.55 «Спорт кинопанорамаси».
19.35 «Қишлоқ ҳаёти» (рус.).
20.00 Тошкент янгиликлари.
20.25 Ойбек. «Қутлуғ қон». Кўп серияли видеофильм. 3-қисм (такрорий).
21.30 МТ II

ЖУМА, 19. VII

● МТ I

9.00 «Время».
9.40 «Мен — Метеор-101». Телевизион ҳужжатли фильм.
10.10 Мультфильмлар: «Ширин булоқ», «Кул ранг думли бўри», «Бобом, бувим ва товуқ Ряба ҳақида».
10.40 «Н. Римский-Корсаков уйида». Фильм-концерт.
11.20 Болалар учун фильм. «Ёзги беш баҳо».
12.35 Москва ўқитувчилар хори ижро этади.
12.50 Янгиликлар.

* * *

15.00 Янгиликлар.
15.20 «Беш йиллик — ҳар биримизнинг ишимиз». Ҳужжатли фильмлар.
16.00 «Дудук жаранглайди». Фильм-концерт премьераси.
16.35 «Рус тили».
17.05 «Сибирь экранда». Киножурнал.
17.15 «Халқ куйлари».
17.30 «Латвия менинг уйим». Ҳужжатли фильм.
18.00 Ямал-Ненец автоном округи «Ямал» ёшлар миллий ашула ва рақс ансамбли ижро этади.
18.25 «Ҳамдўстлик». Телевизион журнал.
18.55 «Баҳайбат Жиртон ҳақида». Мультфильм.
19.15 «Дунё воқеалари».
19.30 «Масеуатл» ансамбли ижро этади (Никарагуа).
20.05 Алкоголизмнинг зарари ҳақида ҳужжатли фильм.
20.15 «Москва классик балети» артистларининг чиқиши.
20.35 «Робин Гуд». Кўп серияли телевизион бадиий фильм премьераси (Англия). 3-серия — «Элсдонлик алвасти».
21.30 «Время».
22.05 Зелена Гура шаҳрида совет қўшиқлари байрами (ПХР).
23.35 «Дунё воқеалари».

● МТ II

9.00 Эрталабки гимнастика.
9.15 Чечен-Ингуш АССР Давлат «Вайнах» рақс ансамблининг концерти.
9.45 «Гоҳида эслаб тур». Бадиий фильм.
11.15 Телевизион ҳужжатли фильмлар: «Бугунги кун биланги на эмас», «Қўлдан келгани...».
11.55 Свободний шаҳри рус халқ хори ижро этади.
12.10 Инглиз тили.
12.40 Мультфильмлар: «Довюрак қўён ҳақида эртак», «Пик лақабли сичқонча».
13.10 «Мингечаур». Телевизион ҳужжатли фильм премьераси.
13.30 Болалар учун фильм. «Қўҳна қалъа». 5-серия.
14.35 «Истеъдод». Телевизион журнал.
15.05 «Арфа янграйди». Фильм-концерт.
15.15 КОМИ АССР ТЕЛЕВИДЕНИЕСИНИНГ ПРОГРАММАСИ.
16.05 «Қизил китоб» нималар ҳақида ҳикоя қилади.
16.35 Янгиликлар.

* * *

18.30 Янгиликлар.
18.45 Н. Агапкин асарларидан концерт.
19.00 «Рассомлар ҳақида ҳикоялар». СССР халқ рассоми О. Верейский.
19.30 «Саёҳатчилар клуби».
20.30 «Тунингиз хайрли бўлсин, кичкинтойлар».
20.45 И. Брамс. Скрипка ва оркестр ижроси учун ре мажор концерти.
21.30 «Время».
22.05 «Бегона». Бадиий фильм.
23.20 Ҳужжатли фильм.
23.40 Оперетта артистларининг концерти. Ригадан олиб кўрсатилади.

● ЎзТВ I

10.00 «Ахборот».
10.25 «Уддабурон Берендеев». Бадиий фильм.
11.40 Болалар учун. «Бизнинг Чукоккала».
12.35 «Пионерлар мамлакатида» (рус.).
13.05 «Бахши шоирларнинг телевизион конкурси». Х. Турсунмуродов, Р. Қултўраев.
14.00 Янгиликлар.

* * *

18.00 Янгиликлар.
18.15 «Ёшлик» студияси кўрсатади. «Касбим — фахрим».
18.45 «Республиканинг зарбдор қурилишларида». Олмалиқ химия заводининг тўртинчи навбати (рус.).
19.20 «Сеҳрли сандиқ». Қўғирчоқ фильм.
19.30 «Ахборот» (рус.).
19.45 «Чорвачилик — зарбдор фронт».
20.05 «Созимда диёрим мадҳи». Сурхондарё область «Коммунизм» совхозининг «Роҳат» ҳаваскорлик ансамбли ижро этади.
20.30 «Ахборот».
20.50 Қишлоқ меҳнаткашлари учун концерт.
21.30 Москва. «Время».
22.05 «Бугун оламда нима гап?» Халқаро аҳвол кундалиги.
22.20 «У ёлғиз эмас эди». Бадиий фильм («Ўзбекфильм»).
23.35 Янгиликлар.

● ЎзТВ II

9.00—16.40 МТ II
18.20 Кўрсатувлар программаси.
18.25 «Абитуриент-85». Физика.
18.55 Операларидан саҳналар.
19.30 «Сувни тежанг» (рус.).
20.00 Тошкент янгиликлари.
20.25 Ойбек. «Қутлуғ қон». Кўп серияли видеофильм. 4-қисм (такрорий).
21.30 МТ II

ШАНБА, 20. VII

● МТ I

9.00 «Время».
9.40 Колумбия тароналари.
10.05 «Ҳаракат хавфсизлиги учун».
10.35 «Циркни ҳамма севади».
11.05 «Мардлик қонунига биноан».
11.35 «Менинг лапланд қушим». Финляндиядан музикали кўрсатув.
11.55 «Кожемякиннинг укаси Кожемякин». Телевизион ҳужжатли фильм премьераси. «Меҳнатга яраша шараф ва шуҳрат» туркумидан.
12.45 «Рассомлар ҳақида ҳикоялар». Эдгар Дега.
13.15 «Сенинг дўстинг кино».
14.00 «Сиз бунга қодирсиз».
14.45 «Камалак» халқ ижодиёти телевизион программаларининг VI Халқаро фестивали. «Халқ рақслари» (Лаос).
15.05 «Оила ва мактаб». Телевизион журнал.
15.35 «Дунё воқеалари».
15.50 «Ёзувчи ва жамият». Пенза тупроғидаги учрашувлар.
16.35 Мультфильмлар: «Фантазия», «Учар кема».
17.35 Сиёсий шарҳловчи А. А. Вознесенский суҳбати.
18.05 Литва телевидение ва радиосининг енгил куйлар оркестри чалади.
18.30 «Оқ Бим, қора қулоқ». Бадиий фильм. 1- ва 2-серийлар.
21.30 «Время».
22.05 «Салют, фестиваль!» Москвада бўладиган ёшлар ва студентларнинг XII Жаҳон фестивалига бағишланган ёшлар кўрсатуви.
23.50 Янгиликлар.

● МТ II

9.00 Эрталабки гимнастика.
9.15 «Агар соғлом бўлай десанг». (Физкультурачиларга маслаҳатлар).
9.30 Ҳужжатли фильмлар: «Биз ҳайвонот боғига нега борамиз», «Ёғоч одамчанинг тарихи».
10.10 «Сиз яратган боғ».
10.40 «У 23 ёшда эди». Ҳужжатли фильм.
11.00 «Тонгги почта». Музикали кўрсатув.
11.30 ЎЗБЕКИСТОН ТЕЛЕВИДЕНИЕСИНИНГ ПРОГРАММАСИ.
12.50 «Социалистик мамлакатлар дўстлик кубоги». Спидвей бўйича халқаро мусобақалар. ЧССР дан олиб кўрсатилади.
13.20 МТ ва БР симфоник ва эстрада куйлари оркестрининг концерти.
14.10 Болалар учун фильм. «Қўҳна қалъа». 6-серия.
15.15 «Дўстлик қушиғини куйлаймиз биз ёшлар». Останкино концерт студиясидан олиб кўрсатилади.
16.15 «Стадион ҳамма учун».
16.45 «Кинотомошабин ҳамроҳи».
17.45 Автокросс бўйича Европа кубоги. ЧССРдан олиб кўрсатилади.
18.15 «Здоровье».
19.00 «Опера саҳнаси усталари». СССР халқ артисти З. Соткилава.
20.00 «Тоғ ўрмонларининг бўёқлари». Телевизион ҳужжатли фильм.
20.15 «Халқаро обзор».
20.30 «Тунингиз хайрли бўлсин, кичкинтойлар».
20.45 «Джаз панорамаси».
21.30 «Время».
22.05 «Дон Кихот». Бадиий фильм.

● ЎзТВ I

10.00 «Ахборот».
10.25 Болалар учун фильм. «Чиполлино».
11.50 «Абитуриент-85». Ф. Энгельс номли Тошкент Давлат чет тиллар педагогика институти.
12.15 «Янги таржималар». Г. Нуриллаева (рус.).
12.50 «Сизнинг севимли қаҳрамонларингиз». Болалар учун кино кўрсатув.
13.50 «Мактаб ислоҳоти — ҳаётга!»
14.20 Шахмат мактаби.
14.50 «Йўл ҳаракати хавфсизлиги учун» (рус.).

* * *

17.55 Кўрсатувлар программаси.
18.00 Болалар учун. «Санъат ғунчалари».
18.30 Москвада бўладиган ёшлар ва студентларнинг XII Жаҳон фестивали олдидан. «Ёшлик» студияси кўрсатади. «Салом, фестиваль!»
19.30 «Ахборот» (рус.).
19.45 «Оламга саёҳат». Кинокўрсатув.
20.30 «Ахборот».
20.50 Дам олиш концерти.
21.30 Москва. «Время».
22.05 «Ўзбек киноси усталари». Д. Қамбарованинг ижодий портрети (рус.).
23.05 Кўрсатувлар программаси.

● ТОЖИКИСТОН ТЕЛЕВИДЕНИЕСИНИНГ ПРОГРАММАСИ

9.00—17.45 МТ II
18.25 Кўрсатувлар программаси.
18.30 «Тўққизинчи пўртана». Телефильм.
19.00 «Новости».
19.15 Телевизион почтадан.
20.00 «Ёзувчи ва ҳаёт».
20.30 «Ахбор».
20.45 Талабларга биноан концерт.
21.30 МТ II

ЯКШАНБА, 21. VII

МЕТАЛЛУРГЛАР КУНИ

● МТ I

9.00 «Время».
9.40 СССР халқ артисти А. Мокренко Украина халқ қўшиқларини куйлайди. Киевдан олиб кўрсатилади.
10.10 «Спортлото»нинг 29-тиражи».
10.20 «Будильник».
10.50 «Совет Иттифоқига хизмат қиламан!»
11.50 «Здоровье».
12.35 «Тонгги почта». Музикали кўрсатув.
13.05 «Қишлоқ янгиликлари».
14.05 «Музикали киоск».
14.35 «Кел, ўйлашиб кўрамиз». Телевизион ҳужжатли фильм премьераси.
15.10 «Қизил елканлар». Бадиий фильм.
16.35 «Бугун — Металлурглар куни».
17.05 Концерт.
17.50 Е. Исаев. «Овчи турнаси ўлдирди». Поэма. Автор ўқийди.
18.20 Мультфильмлар.
18.40 «Халқаро панорама».
19.25 «Агар соғлом бўлай десанг». «Болаликдан бошлаб сувда суз». 4-кўрсатув.
19.40 «Саёҳатчилар клуби».
20.40 «Ветераннлар, Сизлар учун». Музикали кўрсатув.
21.30 «Время».
22.05 Останкино концерт студиясида О. Лундстрем раҳбарлигидаги эстрада оркестрининг чиқиши.
23.30 Футбол шарҳи.
23.45 Янгиликлар.

● МТ II

9.00 «Зарядкага, сафланинг!».
9.15 «Қувноқ нотачалар».
9.30 Ритмик гимнастика.
10.00 «Рус тили».
10.30 Металлурглар кунига бағишланган ҳужжатли фильмлар.
11.10 Поляк куйларидан концерт.
12.00 Мультфильмлар.
12.30 «Мўъжизасиз-мўъжизалар».
13.30 Болалар учун фильм. «Қўҳна қалъа». Етти серияли телевизион бадиий фильм. 7-серия.
14.35 МАРИЙ ТЕЛЕВИДЕНИЕ СТУДИЯСИНИНГ ПРОГРАММАСИ.
15.30 «А. Онеггер. «Жанна д' Арк гулҳанда».
17.05 «Пўлат қандай тобланди». Олти серияли телевизион бадиий фильм. 6-серия.
18.10 «Мухбирларимиз ҳикоя қиладилар».
18.40 «Машҳур совет композиторлари — Ленин мукофотининг лауреатлари». Қора Қораев.
19.25 «Олтин хўрозча ҳақида эртак». Мультфильм.
19.55 «Камалак» халқ ижодиёти телевизион программаларининг VI Халқаро фестивали. «Халқ рақслари» (Лаос).
20.15 «Мари». Телевизион ҳужжатли фильм.
20.30 «Тунингиз хайрли бўлсин, кичкинтойлар».
20.45 «Дунё ва ёшлар».
21.20 Халқ куйлари.
21.30 «Время».
22.05 «Қизлар». Бадиий фильм.

● ЎзТВ I

10.00 «Ахборот».
10.25 «Камолот сари». Бадиий фильм.
11.55 «Обод корхона». Ҳужжатли фильм премьераси («Ўзбектелефильм»).
12.25 «Бароқ айиқ». Мультфильм.
12.35 «Қувноқ стартлар».
13.25 А. Дударев. «Оқшом». А. П. Чехов номли Сахалин область драма театрининг спектакли (рус.).
14.45 «Буни ҳамма билиши ва ундалаши керак».
15.15 «Ўзбекистон спорти» (рус.).
15.45 Реклама.

* * *

17.55 Кўрсатувлар программаси.
18.00 Болалар учун. «Бойчечак».
18.30 «Сиҳат-саломатлик». Илмий-оммабоп программа.
19.00 «Бугун — Металлурглар куни».
19.30 «Ахборот» (рус.).
19.45 «Цирк, цирк, цирк» (такрорий).
20.30 «Ахборот».
20.50 Ўзбек куйларидан концерт.
21.30 Москва. «Время».
22.05 Телевизион миниатюралар театри (такрорий).
23.00 «Ўзбекистон чинниси». Ҳужжатли фильм («Ўзбектелефильм»).
23.20 Кўрсатувлар программаси.

● ҚИРҒИЗИСТОН ТЕЛЕВИДЕНИЕСИНИНГ ПРОГРАММАСИ

9.00—15.30 МТ II
16.00 Кўрсатувлар программаси.
16.05 Экран — болаларга.
16.20 «Осиё акс-садоси». Цирк томошалари.
17.50 «Бугун Хакассияда».
18.40 Москва. «Халқаро панорама».
19.25 Джаз куйларидан концерт.
20.05 «Ҳамқишлоқлар гурунги». Тюлек қишлоғидан репортаж.
20.45 «Фан-техника тараққиётига — кенг йўл». Суҳбатда техника фанлари доктори, Қирғизистон ФА партком ининг секретари Т. М. Маматканов иштирок этади.

«ВИТЯЗЬ» РАНГЛИ ТЕЛЕВИЗОРИНИ

(Витебск радиозаводида тайёрланган)

Киров кўчасидаги 17-уйда жойлашган «РАДИО УЙИ»ДА 13-14 ИЮЛЬ КУНЛАРИ ЎТКАЗИЛАДИГАН САВДО-КЎРГАЗМАСИДАН СОТИБ ОЛИШИНГИЗ МУМКИН

АНА ШУ САВДО-КЎРГАЗМАСИ ЧОҒИДА СОТИБ ОЛИНГАН РАНГЛИ ТЕЛЕВИЗОРЛАРНИ И Н Г КАФОЛОТЛИ МУДДАТИ ЯНА БИР ЙИЛГА УЗАЙТИРИБ БЕРИЛАДИ.

«ТАШКУЛЬТТОРГ»

(телефон 91-18-79).

«СОЮЗТОРГРЕКЛАМА» БУТУНИТТИФОҚ БИРЛАШМАСИНИНГ ЎЗБЕКИСТОН РЕКЛАМА АГЕНТЛИГИ (телефон 45-37-27).

САРАТОН НЕЪМАТИ ҚИШ ФАСЛИДА

ҲА ШУНДАЙ, АГАРДА СИЗ ЕЗ ТЎКИН-СОЧИНЛИГИДА МЕВА ВА САБЗАВОТЛАРНИ КОНСЕРВАЛАБ ҚЎЙСАНГИЗ, У ҚИШ ФАСЛИДА ДАСТУРХОНИНГИЗНИ ЯНАДА ТЎКИН ҚИЛАДИ.

БУНИНГ УЧУН ЭСА МАХСУС МОСЛАМА — КОНСЕРВА БАНКАСИНИНГ ҚОПҚОҒИНИ ЁПАДИГАН МАШИНКА, ТАГЛИК ВА ҚИСҚИЧ КЕРАК БЎЛАДИ.

ТОШКЕНТ АГРЕГАТ ЗАВОДИ КОНСЕРВАЛАШДА ИШЛАТИЛАДИГАН БУНДАЙ АСБОБЛАРНИ ТАЙЁРЛАБ ЧИҚАРМОҚДА,

ТОШКЕНТ АГРЕГАТ ЗАВОДИ.

«СОЮЗТОРГРЕКЛАМА» БУТУНИТТИФОҚ БИРЛАШМАСИНИНГ ЎЗБЕКИСТОН РЕКЛАМА АГЕНТЛИГИ (телефон 45-37-27).

КИНО

13, 14 ИЮЛДА

БАДИИЙ ФИЛЬМЛАР:

«КЕЛИНЛАР ҚЎЗҒОЛОНИ», «ВОДИЛЛИК КЕЛИН»—**Саноат саройи** (11, 14, 17, 20.00, телефон 44-21-44), **Ватан** (11, 14, 17, 20.00).

«ПАРАШЮТЧИЛАР» —**Искра** (тоқ соатларда, телефон 39-14-59).

«ИНГЛИЗ ХИЕБОНИДАГИ КАНКАН» — **Чайка** (жуфт соатларда, телефон 77-06-20), **Дружба** (телефон 66-15-75); **ВЛКСМ 30 йиллиги** (жуфт соатларда, телефон 33-44-52), **Восток** (жуфт соатларда, телефон 91-14-61)

«БИЛИМЛАР УЙИ»да (Киров кўчаси, 24-уй) **14 ИЮЛЬ СОАТ 20.00 ДА «ЎЗБЕКФИЛЬМ» КИНОСТУДИЯСИ РЕЖИССЕРИ** М. АБЗАЛОВ БИЛАН ИЖОДИЙ УЧРАШУВ ЎТКАЗИЛАДИ

Учрашув сўнггида «КЕЛИНЛАР ҚЎЗҒОЛОНИ» янги бадиий фильми намойиш қилинади.

«ҚАЙСАРНИНГ ҚУЮЛИШИ», «УНИНГ ЖАҲЛИ ЧИҚА БОШЛАДИ» — **Хива** (21.50).

«УНИНГ ЖАҲЛИ ЧИҚА БОШЛАДИ»— **Москва** (тоқ соатларда, телефон 33-05-01).

«НАЗАРДАН ҚОЧИРМА» —**Москва** (тоқ соатларда, телефон 33-05-01).

«ДЕМИДОВЛАР» — **Тошкент Советининг 50 йиллиги номли** (12, 15, 18, 21.00).

«СЕВИШ ВАҚТИ КЕЛДИ» — **Қозоғистон** (жуфт ва тоқ соатларда).

«АБДУЛЛА»— **Нукус** (11, 13.30, 16, 18.30, 21.00).

«ДИНОЗАВР ҲАҚИДА АФСОНА» —**Ўзбекистон ССР 25 йиллиги номли** (тоқ соатларда, телефон 53-65-87).

«АВЛИЁ, ОЛТИН ВА ТРАНСИЛЬВАНЛИКЛАР», «ТРАНСИЛЬВАНЛИКЛАР ЁВВОЙИ ҒАРБДА» — **Лисунов номли** (11, 14, 17, 20.00).

«ТАВАККАЛЛИК ОҚИБАТИ» —**Тинчлик** (тоқ соатларда, телефон 58-36