ШАЙТОНГА БЎЙСУНГАН ДОМЛАЛАР
«Ҳомий»лари ёрдамида бир амаллаб университетни тугатиб чиққан талаба етук кадр бўлишига ким кафолат беради? 4 бет

АДИБНИНГ НИГОҲИ
Тан олиш керак. «Шайтанат» Тоҳир акани жуда машҳур қилиб юборди. Уни адабиётимизнинг энг пешқадам намояндаларидан бирига айлантирди. 6 бет

СИЗ ЁЛҒИЗ ЭМАССИЗ
– Нима қил, нима қил? Ўзингизда калла йўқми? Ўзини эпломай қолган отангизни қариялар уйига олиб боринг. Бошқа йўли йўқ. Акс ҳолда сиз билан ажрашаман. 11 бет

ИБЛИСНИНГ ҲАЛОКАТИ
Бугун чумолига озор етказган бола эртага ёнидаги одамларга нисбатан меҳрсизлик қилса ажабланиш ноўрин. Меҳрсизлик бор жойда эса ёмонлик иллатлари уруғийди. 14 бет

Mustaqillik huquq demakdir

Huquq

1997-yil 27-avgustdan chiqa boshlagan

2007-yil 4-yanvar, № 01 (522)

O`ZBEKISTON RESPUBLIKASI BOSH PROKURATURASINING NASHRI

Республика Бош прокуратурасида

ҚАРОРЛАР ИЖРОСИ МУҲОКАМАДА

Ўзбекистон Бош прокуратурасида Молия, Меҳнат ва аҳолини ижтимоий муҳофаза қилиш, Соғлиқни сақлаш ва Халқ таълими вазирликлари ҳамда уларнинг ҳудудий бошқармалари, Марказий банк ва республика тижорат банклари раҳбарлари иштирокида идоралараро йиғилиш ўтказилди.

Йиғилишда Вазирлар Маҳкамасининг «Иш ҳақи ўз вақтида тўланишига доир қўшимча чора-тадбирлар тўғрисида»ги, Ўзбекистон Президентининг «Тиббиёт ходимлари меҳнатига ҳақ тўлаш тизимини такомиллаштириш тўғрисида»ги ҳамда «Халқ таълими ходимлари меҳнатига ҳақ тўлаш тизимини такомиллаштириш ва моддий рағбатлантиришни кучайтириш чора-тадбирлари тўғрисида»ги қарорларини ижро этиш борасида Соғлиқни сақлаш ва Халқ таълими вазирликларида амалга оширилган ишлар, йўл қўйилган қонунбузилишлар муҳокама қилинди.

Соғлиқни сақлаш ва Халқ таълими вазирликлари томонидан идоравий назорат бўшаштириб юборилганлиги оқибатида айрим мансабдор ва моддий жавобгар шахслар иш ҳақи, мукофот ва моддий ёрдам учун ажратилган маблағларни талон-тарож қилганликлари таъкидланди. Ходимларнинг розилигисиз иш ҳақлари коммунал ва бошқа тўловлар учун ушлаб қолинганлиги, айрим тижорат банклари иш ҳақларини ўз вақтида нақд пул билан таъминламаганлиги кўрсатиб ўтилди.

2006 йилнинг 11 ойида мазкур тизимларнинг мансабдорлари томонидан 315,2 млн. сўмлик иш ҳақи талон-тарож қилинган. Биргина Қорақалпоғистон халқ таълими муассасаларида 194 млн. сўмдан ортиқ иш ҳақи ўзлаштирилган.

Тиббиёт ва халқ таълими ходимларини моддий рағбатлантириш, иш ҳақи ва директор фондларига бюджетдан молиялаштирилиб берилган маблағлардан 332 млн. сўми ноқонуний тўланган.

Прокуратура органлари томонидан соғлиқни сақлаш ва халқ таълими тизимларида ўтказилган текшириш натижаси бўйича 3491 та прокурор назорати ҳужжатлари қўлланган. 95 млн. сўмликка яқин зарарни айбдорлар ихтиёрий равишда тўлашган. Мансабдор шахсларга нисбатан 200 та жиноят иши қўзғатилган.

Йиғилишда Қорақалпоғистон Республикаси Соғлиқни сақлаш вазирининг ўринбосари, Хоразм ва Жиззах вилоятлари соғлиқни сақлаш бошқармалари, Наманган, Хоразм ва Сурхондарё вилоят халқ таълими бошқармалари ҳамда «Халқ банки» ва «Пахтабанк» раҳбарлари тушунтириш бердилар.

Марказий банк, Меҳнат ва аҳолини ижтимоий муҳофаза қилиш, Соғлиқни сақлаш ва Халқ таълими вазирликлари раҳбарлари соҳада йўл қўйилаётган камчиликларни бартараф этиш юзасидан фикр-мулоҳазаларини билдирдилар.

Мутасадди вазирликлар томонидан ходимларни моддий рағбатлантириш ва иш ҳақи учун бюджетдан ажратилган маблағларнинг қонуний сарфланиши, шу соҳага доир қарорлар ижроси устидан назоратни кучайтириш борасида тегишли тавсиялар қабул қилинди.

Ўзбекистон Бош прокуратураси матбуот хизмати

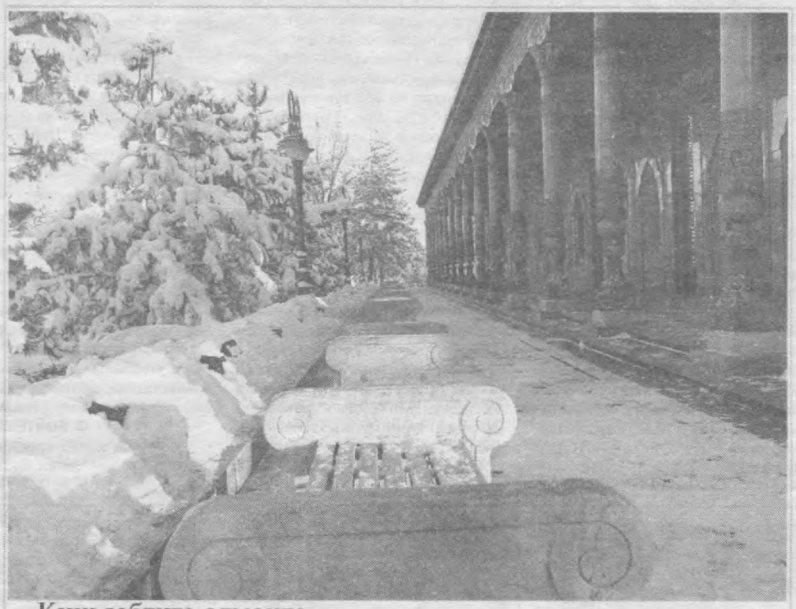

Қиш забтига олмоқда...

2007 йил — Ижтимоий ҳимоя йили

Инсон қалби ўксинмасин

Мамлакатимизда 2007 йилнинг «Ижтимоий ҳимоя йили» деб эълон қилиниши, энг аввало, бозор иқтисодиётига ўтиш жараёнида ижтимоий муҳофазага биринчи галда муҳтож бўлган аҳоли тоифалари, кўп болали ва кам таъминланган оилалар, ёлғиз кексалар, етим-есир ва ногиронларнинг манфаатини ҳар томонлама ҳимоялаш ишлари янада кенгроқ кўлам касб этишини англатади.

Сурхондарё вилоят прокуратурасининг ташаббуси билан унинг муассислигидаги «Адолат тарозиси» газетаси ҳомийлигида Термиз шаҳридаги маҳаллаларда истиқомат қилувчи бир қанча ногиронлар, кам таъминланган кўп болали оилаларга иссиқ кийим, дори-дармон, озиқ-овқатдан иборат совға-саломлар топширилди. Совғаларни топшириш асосида вилоят прокуратураси бўлим бошлиғи Ш.Сафаров, вилоят прокурорининг катта ёрдамчилари М.Маматмуродов, К.Муҳаммадиев, «Адолат тарозиси» газетаси бош муҳаррири М.Абдурахмоновлар хонадонларга бориб, юртдошларини янги йил билан қутладилар.

Саида ЭШМУРОДОВА, «Адолат тарозиси» газетаси муҳаррири

Парламентда

ҚОНУНЧИЛИК ПАЛАТАСИДА

Мамлакатимизнинг жиноят қонунчилиги қонунийлик, фуқароларнинг қонун олдида тенглиги, демократия, айб учун жавобгарликнинг муқаррарлиги принциплари билан бир қаторда инсонпарварлик ва одиллик тамойилларига ҳам асосланади.

Жиноий жазодан озод қилиш тури сифатида шартли ҳукм қилишни қўллаш мумкинлиги Жиноят кодексининг 72-моддасида назарда тутилганлиги ҳам бунинг исботидир.

Ўтган ҳафтада Олий Мажлис Қонунчилик палатасининг Қонунчилик ва суд-ҳуқуқ масалалари қўмитаси йиғилиши бўлиб ўтди. Унда Жиноят кодексида кўзда тутилган жиноий жазодан озод қилишнинг тури сифатида шартли ҳукм қилишни қўллашнинг қай даражада самара бераётганлиги масаласи муҳокама қилинди.

Жиноят кодексида агар суд жазони тайинлаш вақтида содир этилган жиноятнинг хусусияти ва ижтимоий хавфлилик даражаси, айбдорнинг шахси ва ишдаги бошқа ҳолатларни эътиборга олиб, тайинланган жазони ўтамасдан туриб ҳам айбдорнинг хулқини назорат қилиш орқали тузатиш мумкин деган қатъий фикрга келса, шартли ҳукм қўллаши мумкинлиги кўрсатилган.

Йиғилишда судлар жазо тайинлашда одиллик ва инсонпарварлик принципларидан келиб чиқиб, шартли ҳукм қилишни қўллашга алоҳида эътибор қаратиб келаётганлиги алоҳида таъкидланди. Жумладан, судлар томонидан 2004 — 2005 йиллар ва 2006 йилнинг 9 ойи давомида судланган шахсларнинг 11 фоизига нисбатан шартли ҳукм қўлланган.

Шу билан бирга, шартли ҳукм қилишга қаратилган қонунлар ижросининг самарадорлигини ошириш борасида ҳали кўп иш қилиш лозимлиги айтиб ўтилди. Жиноят ишлари бўйича судлар шартли ҳукм чиқаришида маҳкумлар зиммасига қонунда кўзда тутилган мажбуриятларни юклашига алоҳида эътибор қаратиши, чиқарилган ҳукмлар сифатини янада ошириш шарт.

Шартли ҳукм қилинганлар томонидан қайта жиноят содир этилиши, бундай шахсларга нисбатан чиқарилган ҳукм бекор қилиниб, тайинланган жазони ижро этиш тўғрисида ажрим чиқариш ҳоллари мавжуд. Бунга эса ички ишлар идораларининг жазони ижро этиш инспекциялари етарли назорат олиб бормаётганлиги сабаб бўлмоқда.

Сўзга чиққанлар жиноий жазодан озод қилиш тури сифатида Жиноят кодексида назарда тутилган шартли ҳукм қилишнинг мақбулроқ йўлларини излаб топиш, бу борадаги қонунлар ижроси самарадорлигини янада ошириш ҳақидаги мулоҳазаларини билдирдилар.

Йиғилишда Қонунчилик палатасининг депутатлари, Олий суд, Бош прокуратура, Ички ишлар ва Адлия вазирликлари ходимлари, ҳуқуқшунос олимлар ҳамда журналистлар иштирок этишди.

Ўз мухбиримиз

Қадрли муштарийлар!

Мана, янги 2007 йилда ҳам «Huquq» билан дийдорлашиб турибсиз. Таҳририят ўз ғаъаналарига содиқ қолган ҳолда йил давомида сизларнинг эътиборингизга прокуратура фаолиятига оид материаллар, қизиқарли суд очерклари, таҳлилий мақолалар, турли касб эгалари билан суҳбатлар, детектив қисса ва ҳикояларни ҳавола этишни режалаштирган.

Яна бир янгилик шуки, муштарийларнинг талабларини инобатга олиб, газета саҳифаларида Ўзбекистон ва Россия телеканалларининг дастурлари бериб борилади.

Бу йилдан бошлаб «Huquq» газетаси ҳафтанинг пайшанба кунлари чоп этилади.

Нашр индексимиз: — 231

Сўнгги пушаймон

Зубайдулло Абдуллаевнинг сочи халқ таълими тизимида оқарган. У эл таниган, ҳурмат қилган педагог, ходимлар иззатини жойига қўядиган раҳбар эди. З.Абдуллаевни таниган-билганлар унинг мансабини суиистеъмол қилганини эшитиб, қулоқларига ишонмаган бўлишса керак. Бироқ бу ҳақиқат.

З.Абдуллаев 2000 йил апрел ойидан 2005 йил июн ойига қадар Когон туман халқ таълими бўлими мудири вазифасида ишлади. Аммо бир гуруҳ шахслар билан тил бириктириб, давлат мулкига кўз олайтирди. Оқибатда эса...

З.Абдуллаев ўз айбига иқрор бўлиб судда шундай деди: «...бош ҳисобчи Ш.Исомиддинова билан жиноий тил бириктирмаганман. Шофиркон туманидаги Солиев Нурмат деҳқон хўжалигига озиқ-овқат маҳсулотлари олиш учун 1.000.000 сўм кўчирилган эди. Аммо ўз вақтида назорат қилинмаганлиги учун маҳсулот олинмай қолиб кетган».

Хўш, бу ҳолатда ким айбдор? Албатта, раҳбар-да! Бошлиқ ташкилотчилик қобилиятини ишга солмас экан, у корхонада парокандалик юзага келади. Когон туман ХТБда шундай муҳит ҳукмрон бўлган. «Когон уй-жой қурилиш» корхонаси билан шартнома тузилмаган бўлса ҳам 2004 йил 11 февралда 2-ҳисоб-фактура орқали 2 та 284.000 сўмлик кароват текин бериб юборилганини қандай тушуниш мумкин?!

Қиғир иш барибир фош бўлади дейиш ўрнига бош ҳисобчи Ш.Исомиддинова бошлиқни «қўллаб» турди. Бухоро шаҳридаги «П.П.Қуруви» корхонасига ХТБга қарашли 3-болалар боғчасини таъмирлаш учун 2.333.000 сўм пулни кўчириб беришди. Корхона раҳбари Р.Ҳожиев ҳам бу «саховатпешалик»дан фойдаланиб қолишни афзал кўриб бажарилган иш ҳажмини ошириб кўрсатиш орқали 1.293.720 сўмни талон-тарож қилди.

З.Абдуллаев, Ш.Исомиддинова, омбор мудири А.Ҳасановлар биздан нима кетди қабилида иш тутиб, «Агроуниверсал» хусусий корхонасидан 1.200.000 сўмга сотиб олинган компютерни ҳеч қандай ҳужжатсиз туман молия бўлимига бериб юборишди.

Бир хато бошқасини етаклаб келаверади. Одамзот қилаётган ишини виждон чиғириғидан ўтказиб таҳлил қилмас экан ботқоққа ботиб бораверади.

З.Абдуллаев бу гал ХТБ ҳисобидаги «Тико» машинаси ҳақида ўйлаб қолди. Қолдиқ қиймати 1.607.585 сўм бўлган машинанинг қолдиқ қиймати қолмаганлиги тўғрисида 2004 йил 1 октябрда вилоят давлат мулк қўмитасига маълумотнома тақдим қилинди.

«Тико» аукцион орқали 700.000 сўмга «силлиққина» сотиб олинди. Бироқ, жиноятни яшириб бўлмайди. Қонун жиноятни жазосиз қолдирмаслик тамойили билан устувор. Жиноятчилар қилмишларига яраша жазоландилар.

Халқ таълими тизимида олиб борилаётган ислоҳотларга юзаки ёндашув, ўқитувчига эътибор, раҳбарлик масъулияти деган тушунчаларни четлаб ўтиш яхшиликка олиб келмаслигини, «...эгри юрган қолар уятга» деган нақл нақадар тўғри эканлигини ҳаётнинг ўзи кўрсатиб турибди.

Бурхонжон БУРХОНОВ,
Когон туман прокуратураси терговчиси.
Моҳира ШАКАРОВА

Кассирнинг ҳуқуқи тикланди

— Сиз билан тузилган меҳнат шартномаси бекор қилинди, — деди бошлиқ. — Сабаби, 2005 йил 15 июл куни сиз ишлаб турган кассада камомад аниқланган, тошкентлик ревизорлар буни далолатномада кўрсатишган. Касаба уюшмаси цех қўмитаси олдига сизни ишдан бўшатиш масаласини қўйган. Гап тамом!

М.Маматова ўзини оқлашга уринди, лекин бошлиқ қулоқ солмади. Цех бошлағич касаба уюшмаси йиғилишида ҳам уни кечиришмади. Бир соат ичида қадрдон ишидан айрилиб, «энди нима қиламан?» деган ўйда гангиб турган пайти корхона кадрлар бўлими бошлиғи Б.Аминов ва ходими С.Муҳиддинова йўл-йўриқ кўрсатишди: «Агар қилган айбли ҳаракатларингиз учун ишдан бўшатилсангиз, бошқа ишга кириш қийинлашади, ўз хоҳишингиз билан бўшасангиз, янги фирмага билет кассири бўлиб ишга қабул қилинишингиз мумкин». Шундан сўнг у Андижондаги янги ташкил этилган фирма раҳбарига телефон қилди. Раҳбар уни ишга қабул қилишини айтди. Бундан хотиржам бўлиб, ишдан ўз хоҳиши бўйича бўшаш ҳақида ариза ёзиб берди. Кичик изоҳ: ариза матнини Б.Аминов айтиб туриб ёздирди. Эртаси куни эса фирма раҳбари уни ишга олишни рад этди. Шундан кейин сарсонгарчиликлар бошланди.

Бу аёл шунчалик катта хатога йўл қўйган эдими? Дастлаб 2005 йил 15 июл кунги тафтиш ҳақида. Ўша текширув натижасида кассадан 27 сўм камомад аниқланиб, жойида бартараф этилган. Бу ҳол тафтишчиларни қаноатлантирмаган ёки каттароқ камомад топишга астойдил қасд қилишганми, ким столидан ташқари стол ғаладонларини ҳам кўздан кечиришган. М.Маматова набирасининг туғилган кунига атаб йиққан 49.500 сўм пулини шу жойга қўйган эди. Тафтишчилар унинг изоҳига эътибор бермай, бу пулни ҳам корхона ҳисобига ўтказишди. Бу ҳолат далолатномада қайд этилди. Шу далолатнома туфайли у билан тузилган меҳнат шартномаси бекор қилинди, маъмурият унга нисбатан ишончсизлик билдирди. М.Маматовага кечиктириб берилган маъмурият буйруқлари нусхасида шундай сабаблар кўрсатилган.

Ваҳоланки, у маъмуриятнинг ишончини йўқотадиган хатти-ҳаракат содир этмаган. Тафтишчилар 49.500 сўм пулнинг манбаини аниқламасдан туриб кирим қилиб юборишган. Маъмурият 51-буйруғида М.Маматовага интизомий жазо сифатида «ўзининг аризасига мувофиқ тарафларнинг келишувига кўра» деган асос билан меҳнат шартномасини бекор қилиб хатога йўл қўйган. Чунки Меҳнат кодексининг 181-моддасида интизомий жазо турлари кўрсатилган бўлиб, унда интизомий жазо сифатида ходимнинг ташаббуси билан меҳнат шартномасини бекор қилиш кўзда тутилмаган. Қолаверса, ички меҳнат тартиб-қоидаларининг 8.5-бандига мувофиқ келмайдиган иш қилинган.

МКнинг 111-моддаси 1-бандида «...меҳнат шартномаси ғайриқонуний равишда бекор қилинган ёки ходим ғайриқонуний равишда бошқа ишга ўтказилган ҳолларда у иш берувчининг ўзи, суд ёки бошқа ваколатли орган томонидан аввалги ишига тикланиши лозим» дейилган. Қонуннинг шу талабидан келиб чиқиб, М.Маматовани у билан меҳнат шартномаси бекор қилингунга қадар бажариб келган ишига тиклаш лозим бўлади. Шу йил 3 октябр куни бўлиб ўтган фуқаролик ишлари бўйича Қўқон туманлараро суди мажлисида шунга қарор қилинди.

Қарийб 400 кундан ортиқ ишсиз, сарсон бўлиб юрган кассирнинг ҳуқуқи тикланди. Унга мажбурий прогул кунлари учун иш ҳақи ундириб берилди.

Сир эмас, жуда кўп аёлларимиз ҳақ-ҳуқуқларини яхши билмайдилар. Оқибатда алданиб, сарсон бўлиб қолишади. Эркин фуқаролик жамиятида ҳар ким қонунларни яхши билиши ва унга итоат этиши лозим.

Ф.БОЙТЕМИРОВА,
Қўқон шаҳар прокурорининг катта ёрдамчиси.
Х.ЖЎРАБОЕВ

Республика Бош прокуратураси бошқарма прокурорлари Қ.Сулейманов ҳамда Р.Ҳафизов Ўзбекистон Республикаси Олий Мажлиси Сенатининг «Ўзбекистон Республикаси Конституцияси қабул қилинганлигининг 14 йиллиги муносабати билан амнистия тўғрисида»ги қарорини қўллаш тартиби юзасидан маслаҳатлашмоқда.

САБОҚ ВА ИМКОНИЯТ

Ўзбекистон Жиноят кодексининг асосий принципларидан бири инсонпарварлик ва одиллиқдир. Амалдаги қонунчилигимизда жавобгарлик ва жазодан озод қилишнинг бир қанча турлари бўлиб, улардан бири амнистия акти асосида шахсни озод қилишдир.

Ўзбекистон Олий Мажлисининг Сенати ўз ваколати доирасида 2006 йил 30 ноябр куни «Ўзбекистон Республикаси конституцияси қабул қилинганлигининг ўн тўрт йиллиги муносабати билан амнистия тўғрисида»ги қарорни қабул қилди. Унинг 1-бандига биноан илк марта содир этган жинояти учун маҳкум этилган аёллар, жиноят содир этган вақтда 18 ёшга тўлмаган шахслар, қарор кучга киргунга қадар 60 ёшга тўлган эркаклар, жиноят содир қилгунча доимий яшаш жойи Ўзбекистондан ташқарида бўлган ва озод этилгандан кейин мамлакатимизда бўлиш учун қонуний асоси бўлмаган чет эл фуқаролари жазодан озод қилинадилар. Қарорнинг 2-бандига кўра эҳтиётсизлик оқибатида жиноят содир этганлар, шунингдек, биринчи марта ҳукм қилинган шахслар, башарти улар ижтимоий хавфи катта бўлмаган ёки унча оғир бўлмаган жиноят содир этган бўлсалар, жазони ўташдан озод қилинадилар.

Қарорнинг 3-бандига биноан у кучга киргунга қадар бир йилдан ошмаган муддат ичида қонунда белгиланган тартибда жазони ўташга тўсқинлик қиладиган оғир касалликка чалинган ёки 1- ва 2-гуруҳ ногиронлари деб топилган маҳкумлар жазони ўташдан озод қилинадиган бўлди. Қарорнинг 4-бандида эса озодликдан маҳрум этиш жазосига ҳукм қилиниб, ўталмай қолган жазо муддати икки йилдан кўп бўлмаган, ҳукми мазкур қарор эълон қилинган кунга қадар қонуний кучга кирган маҳкумлар ҳам жазони ўташдан озод қилиниши белгиланган. Ҳа, амнистия туфайли билиб-билмай жиноят кўчасига кирган, иродасизлиги, туйғуларини жиловлай олмаслиги ёхуд ҳуқуқий билими етишмаслиги туфайли жиноят содир этиб, бундан астойдил надомат чекаётганлар жазодан озод этиладилар. Бу улар учун катта имкониятдир.

Бироқ, қарорнинг 3 — 4-бандларида жавобгарликни оғирлаштирадиган ҳолатларда қасддан одам ўлдирган шахсларга нисбатан амнистия қўлланилмаслиги айтилган. Шунингдек, мазкур қарор ўта хавфли рецидивистларга, жазони ўташ тартибини мунтазам равишда бузаётганларга, илгари авф этилиб, жазодан озод бўлган ва яна қасддан жиноят содир этган шахсларга нисбатан қўлланилмайди.

Инсонпарварлик принципларига риоя қилинган ҳолда чиқарилган қарор тегишли давлат органлари ва мансабдорлар томонидан адолатли ижро этилиши лозим. Йўқса, биргина ноқонуний хатти-ҳаракат ҳам қилинаётган эзгу ишларга соя солиши мумкин.

Амнистия юксак бағрикенглик, инсонпарварлик, кечиримлилик намунасидир. Ҳар томонлама тараққий этган, турли жиноятчи ва ҳуқуқбузарлардан холи бўлган ҳуқуқий-демократик жамиятда яшашни истар эканмиз, унда қарор ижросини таъминлашда ҳам бирдек масъул эканлигимизни ҳеч қачон ёддан чиқармаслигимиз лозим.

Абдурашид ЖЎРАЛОВ,
Қарши шаҳар прокурори

ЎЗИГА ЧОҲ ҚАЗИГАН «ТАДБИРКОР»

Андижон шаҳридаги «Нурли мато» корхонаси фаолияти ўрганилганда жуда кўп миқдордаги солиқлар тўланмагани аниқланди. Корхона раҳбари Муродбек Убайдуллаевга нисбатан жиноят иши қўзғатилди. Тергов жараёнида «тадбиркор» яна бир қатор жиноятларни содир этгани фош бўлди.

У 2003 йил охирида «Нурли мато» хусусий корхонасини ташкил этган. Ўрта-махсус маълумотли йигит «муомала» санъатини миридан сиригача эгаллаган, ҳар қандай одамнинг ишончини қозониб, гапини ўтказиш борасида ниҳоятда ёш улуғларга сабоқ бера оларди.

Бор-йўғи 100.000 сўм низом жамғармаси билан иш бошлаган ишбилармон кўз очиб юмгунча улгуржи савдо билан шуғулланиш ҳуқуқини қўлга киритди. «Ишонч баҳо» масъулияти чекланган жамият раиси Б.Низомов ва шаҳар ҳокимлигининг савдо, саноат ва маиший хизмат бўлими бошлиғи Б.Ниёзматовлар қўли очиқ, тадбиркорни қўллаб юборишди. Низом жамғармасини энг кам ойлик иш ҳақининг 6000 баробари ҳамда пул маблағлари 2000 баробари миқдорида бўлган корхоналарга улгуржи савдо билан шуғулланиш ҳуқуқи берилади. М.Убайдуллаев омборида 33.050.000 сўмлик болалар қишки пойафзали борлиги тасдиқловчи сохта ҳужжатларни «Ишонч баҳо» МЧЖга тақдим қилди. МЧЖ раҳбари Б.Низомов шунга асосан 2004 йил 6 май куни 124-сохта маълумотномани тасдиқлаб берди. Ана шу ҳужжатлар ёрдамида Андижон шаҳар ҳокимлигидан улгуржи савдо ҳуқуқини берувчи рухсат гувоҳномасини олишга эришди. Шу йўсинда сохта ҳужжатлар тузиб савдо қоидаларини жуда кўп миқдорда бузиб, «фаолияти»ни кенгайтириб борди.

Нефт маҳсулотлари билан савдо қилишга лицензияси бўлмаса-да, Дилшод Жабборов деган таниш савдогардан салкам 10 тонна солидолни қарзга олди. Жалолқудуқ туманидаги «Суфиқишлоқ» акциядорлик жамияти раҳбари Ғ.Насриддинов, «Ойим», «Ўзбекистон 5 йиллиги», «Дўстлик», «Гулбаҳор», «Ҳақиқат», «Қўртқи» ширкатларининг раислари А.Эшмуродов, О.Эминов, А.Норалиев, И.Жўраев, А.Умаров, А.Мадалиевлар билан тил топишди. Ширкатларга солидолни асил нархидан ўн баробар қиммат баҳода 4.000.000 ва 8.000.000 сўмга 500 килограммдан 1 тоннагача миқдорда етказиб беришга оид шартномаларни тузди. Солидолдан ширкатларнинг қарзини «Суфиқишлоқ» АЖга ўтказиш ҳақида 2004 йил октябр ойида уч томонлама келишув битимларини расмийлаштирди. «Нурли мато» корхонаси АЖга 80.000.000 сўмлик 22 хил эҳтиёт қисм ва 6.200.000 сўмлик 2 хил кийим етказиб берган, аммо пулини олмаган эди. Ушбу ҳақдорликни гарчи ҳеч қандай шартнома тузмаган, маҳсулот етказиб бермаган бўлса-да, 49.800.000 сўмга кўпайтириб, 136.000.000 сўмга етказди. Гарчи ширкатларда ҳеч қандай ҳаққи бўлмаса-да, 24.000.000 сўм қарзини ҳам пахта АЖ гарданига ўтказиб, 160.000.000 сўм қарздор қилиб қўйди. «Суфиқишлоқ» АЖдан 60.000.000 сўмлик қалава, Андижон механика заводининг «Ҳалқ истеъмоли моллари» филиалидан салкам 20 миллион сўмлик товар олиб сотди, тушган пулни банкка топширмади.

2005 йил мобайнида 16.200.000 сўмлик солиқларни тўлашдан бўйин товлаб, давлат манфаатига жуда кўп миқдорда зарар етказди.

Дастлабки терговда аниқланган барча ҳолатлар суд жараёнида тасдиқланди ва судланувчилар тегишли жазога тортилдилар.

О.ҲОШИМОВ,
Андижон вилоят прокуратураси терговчиси

Qayerdan: Хатлар ва тамоатчилик билан алоқалар саҳифаси

Qayerga: Тошкент шаҳри, академик Яҳё Ғуломов кўчаси, 66 «Huquq» газетаси таҳриятига, 700047

МУШКУЛИМИЗ ҚАЧОН ОСОН БЎЛАДИ?

Ҳурматли «Huquq» газетаси таҳририяти! Сизларга кўп сонли аҳоли номидан хат ёзмоқдамиз. Биз Тошкент шаҳри Собир Раҳимов тумани Қорақамиш-1/2 даҳасида истиқомат қиламиз. Арзимиз шундан иборатки, Қорақамиш-1/2 даҳасида транспорт жуда кам. Масалан, бекатдан «Олой» бозорига тўғри қатновчи биронта автобус йўқ. Охирги 3-4 ой ичида 78-автобус қатнай бошлаган эди. Аммо 1 январдан бу автобус бизнинг бекатдан ўтмайдиган бўлиб, йўналиши бутунлай ўзгариб кетди. Бизнинг бекатдан Оқтепа-Юнусобод йўналиши бўйича 43-автобус, Ҳасанбой-Пахтакор йўналиши бўйича эса фақаттина 42-автобус қатнайди, холос. Минглаб аҳолининг эҳтиёжи ҳисобга олинмаган. 96- ва 3-хусусий маршрутлар эса «Чорсу»гача боришади. Улар ҳам Қорақамиш-1/4 дан тўлиб келгани боис умуман чиқиб бўлмайди. Эрталаблари бекатда 70-80 киши автобусларни икки соатлаб кутади. Автобуслар баъзан тўхтамай ўтиб кетади. Кечқурун соат беш-олтиларда эса автобуслар қатнови тўхтаб қолади. Қорасарой кўчасидан уйимизгача 2-3 бекат пиёда юриб келамиз. Биз томонга автобус юрмаслигини билиб олган таксичилар эса нархини осмон қилиб айтади. Бу муаммолар қачон бартараф бўлади? Янги йилда бизларнинг ҳам ҳуқуқимиз ҳимоя қилинади деган умиддамиз.

Г.МАХСУНОВА, И.МАРАНТИДИ, Ҳ.КЎРҒОНОВА, М.ҚУРБОНБОЕВА ва бошқалар (жами 20 имзо)

Акамга шарларимни кўрсатай-чи...

Сарҳисоб

Биз учун мактаб давридан, аниқроғи, она тили фанидан таниш бўлган бир тушунча бор. Яъни, антоним ҳамда синоним деган сўзлар. Антоним сўзлар бир-бирига қарама-қарши маъноларни англатса, ёзилиши турлича бўлгани ҳолда бир хил маъноларни билдирувчи хат, мактуб, нома ва битик сўзлари синонимдир. Хат, мактуб деганда кўпинча кишиларнинг бир-бири билан ёзишмалар орқали боғланиши, мулоқот қилишини тушунамиз. Лекин, техника ривожлангани сайин мактуб битишга ҳожат қолмаяпти.

Аммо бугунги кунда таҳририятимиз учун хатлар аҳамиятини йўқотгани йўқ. Бизга келаётган ариза ва шикоятлар асосан хат орқали юборилмоқда.

2006 йилда таҳририят фуқаролардан 1036 та хат олди. Шундан 370 га яқинини ариза ва шикоятлар ташкил этди.

Бизга келиб тушган шикоят ва аризалар тартиб билан кўриб чиқилади ва манзил бўйича тегишли идораларга юборилади. Шу ўринда ҳар бир хатнинг тақдирига бефарқ эмаслигимизни таъкидламоқчимиз.

Яна бир ҳолат борки, бунга тўхталмасликнинг иложи йўқ. Баъзан фуқаролар аризасига ҳеч қандай жавоб олмаганлиги боис такрорий шикоят ёзишади. Улар аксарият ҳолларда имзосиз ёки ариза нусхаси ҳолатида, шунингдек, бир нечта ваколатли идораларнинг манзили кўрсатилган шаклда келади. Ўз-ўзидан маълумки, бундай вазиятда аризалар қонунан кўриб чиқилмайди.

Энди фактларга эътибор қаратсак. Ўтган давр мобайнида вилоят прокуратуралари ҳамда ваколатли идораларга юборилган аризаларнинг 14 таси кўриб чиқилиб, аниқ чоралар белгиланган бўлса, 12 нафар аризачига ҳақ-ҳуқуқи тушунтирилган. Аммо аризаларнинг 20 дан ортиқроғи тасдиқланмади. 40 га яқин хат эса имзосиз ва бир нечта манзилга йўлланганги боис кўриб чиқилмади. Масалан, Сурхондарё вилоятининг Шўрчи тумани А.Сафаров ширкат хўжалиги «Дўстлик» маҳалласида яшовчи Эшдавлат Холиқов таҳририятга уч марта ариза йўллаган бўлиб, учала шикоят ҳам нусха шаклида келган. Олмалиқ шаҳар Олмалиқсой кўчаси 42-уйда яшовчи Р.Искандаров йўллаган ариза имзосиз келганлиги учун аноним эканлиги аниқланиб, («Фуқароларнинг мурожаатлари тўғрисида»ги қонуннинг 6-моддаси) текширилмасдан қолдирилди. Бундай ҳолатлар фуқароларнинг ҳуқуқий саводхонлиги етарли даражада эмаслиги боис юз бераётгани кўриниб турибди. Вақт — бебаҳо неъмат. Баъзан ўз ҳуқуқларимизни тўғри тушунмаслигимиздан ушбу неъматни қўлдан бериб қўйишимизни англайвермаймиз. Қолаверса, ноаниқ битилган хатлар анча оворагарчиликка ҳам сабаб бўлади.

Таҳририят низомида фуқароларнинг ҳуқуқ ва эркинликлари, жамият ва давлат манфаатларини ҳимоя қилиш, жиноятчиликка қарши курашиш самарадорлигини ошириб бориш борасида юқори савияли материаллар тайёрлаш ва уларнинг моҳиятини муштарийларга етказиб бериш кўзда тутилган. Шунинг учун хатлар чора кўриш учун тегишли жойларга юборилади. Шунингдек, келган аризалар бўйича журналист суриштируви ҳам ўтказилади. Жорий йилда таҳририят мухбирлари З.Мамадалиев, А.Мустафоқулов, М.Аловуддинов (6 тадан), А.Мадатов (3 та), Қ.Жўраназаров, И.Иброҳимов (5 тадан), Н.Оқназаров (7 та) томонидан бир қанча суриштирув материаллари тайёрланиб, чоп этилди. Масалан, А.Мустафоқуловга 11 та ариза журналистик суриштирув ўтказиш учун берилган бўлиб, «Қасдми ёки автофалокат?» (аризачи С.Ҳайитов, Ширин шаҳри), «Ҳеч ким хўрлик кўрмасин» (аризачи Б.Бўлтакова, Фориш шаҳри), «Рулни бур... Тормозни бос» (аризачи И.Ким, Тошкент шаҳри) номли материаллар эълон қилинди. 5 та аризада келтирилган важлар суриштирув давомида исботини топмади. Қолган учтаси ўрганилмоқда.

Шу ўринда газетамизнинг ҳуқуқий маслаҳатхона саҳифаси муштарийларнинг ҳуқуқий саводхонлигини оширишга хизмат қилаётганини алоҳида таъкидлаб ўтмоқчи эдик. Фуқароларнинг саволларига саҳифада мунтазам равишда жавоб бериб борилди.

Таҳририят юбораётган аризаларга кўпчилик вилоят, туман прокуратуралари ўз вақтида жавоб беришмоқда. Масалан, «Huquq»нинг 2006 йил 25 октябр кунги сонида фуқаро Н.Эгамқулованинг аризаси «Яна сизга мурожаат қилдим» сарлавҳаси билан чоп этилган эди. Ҳали уни тегишлилиги бўйича Сурхондарё вилоят прокуратурасига юборишга улгурмай туриб, вилоят прокурори вазифасини бажарувчи Б.Эргашевнинг жавоб хати келгани бизни қувонтирди. 2006 йилнинг июн ойида таҳририятга Олмалиқ «Иссиқлик манбаи» корхонаси ишчиларидан ариза келиб тушди. Унда февралмай ойлари учун иш ҳақи берилмаётганлиги ҳамда корхонадаги айрим камчиликлар ҳақида шикоят қилинган эди. Тошкент вилоят прокуратурасидан шикоятга белгиланган муддатда жавоб хати олинди. Унданда қувонарлиси корхона ишчиларининг таҳририятга қўнғироқ қилиб, ташаккур билдирганлари бўлди. Албатта, бунинг учун Тошкент вилояти прокуратураси ходимларига фуқаролар номидан миннатдорчилигимизни билдирамиз. Бу каби мисоллар рўйхатини фуқаро М.Эркаева, У.Омонов, Н.Талқинбаеваларнинг миннатдорчилик мактублари билан давом эттириш мумкин.

Аммо нима учундир ҳамма шикоятлар бўйича ҳам вақтида жавоб олишнинг иложи бўлмаяпти. Масалан, И.Норжигитова, Д.Жамолова, Э.Очилов, Х.Ортиқов ва А. Абруевларнинг аризалари Самарқанд вилоят прокуратурасига, Х.Ҳакимова, Г.Омоноваларнинг шикоятлари Пастдарғом тумани, И.Аликуловники Ургут тумани, М.Раупова ва Ф.Саидоваларнинг аризаси Қўшработ тумани, Т.Қосимов ва Ғ.Умрзоқовларники Андижон вилояти, фуқаро Р. Бердиева ва Э.Ортиқовларнинг аризаси Наманган ва Чуст тумани, Б.Ҳакимовники Фарғона вилояти, Т.Қурбонова, Ш. Қўчқоров, М.Матёқубовларнинг аризалари Хоразм ва Ҳазорасп прокуратураларига, А.Иброҳимовнинг аризаси Ўзбекистон Республикаси Суд қарорларини ижро этиш департаментига Б.Тўраев, Д.Сапарбаевларники Қорақалпоғистон Республикаси ва Беруний тумани прокуратураларига, Н.Бегимованинг аризаси Шаҳрисабз туман прокуратурасига, Р. Менгировники Қашқадарё вилоят ҳалқ таълими бошқармасига юборилган эди. Афсуски, таҳририят бу хатларга ҳануз жавоб олгани йўқ.

Хатларни шарҳлашда давом этар эканмиз, ишимиз доим ҳам силлиқ кечавермаслигини тан оламиз. Айниқса, фуқаролардан келаётган аризаларнинг аксарияти турар-жой идоралари ёки туман доирасида ҳал этилмасдан, юқори, ҳатто республика миқёсидаги ташкилотларгача етиб келаётгани ачинарли қолдир. Уларнинг кўпчилигини ер, уй-жой масаласидаги низолар, судлар чиқараётган ҳал қилув қарорларидан норозилик аризалари ташкил этади. Шулардан 99 таси вилоят ва туман прокуратураларига жўнатилган бўлса, 12 таси Бош прокуратура бошқармаларига ўтказилган. Айримлари тасдиғини топмаги ёки протест келтиришга асос йўқ деб топилган.

Янги йилда фуқароларнинг муаммолари камайишини, таҳририят хатқутиси миннатдорчилик мактублари билан тўлиб-тошишини истаймиз.

Маъмура ДЎСТЁРОВА,
«Huquq» газетаси мухбири

Эътибор олтиндан қиммат

Адабиётшунос олим Озод Шарафиддинов умрининг сўнгги кунларидан бирида шундай деганди:

— Ёшинг бир жойга етганида ҳаётни теранроқ англай бошларкансан. Масалан, мана бу қўлимдаги олмани олиб кўрайлик. У қандай қилиб олма бўлиб қолди? Унга қай тариқа таъм битди? Қандай қилиб у қизил ранг олди? Бу саволларга олимлар илмий жиҳатдан жавоб беришлари мумкин. Лекин гап бунда эмас, оддий бир нарсанинг аслида мўъжиза эканлигида, биз буни англамаслигимиз ҳақида кетаяпти. Тавба, қанчалар ҳам беэътибормиз-а? Ҳамма нарсанинг, атрофдаги одамларнинг ҳам аслида мўъжиза эканлигини англамаймиз. Баъзан эса жуда кеч тушуниб етамиз...

Бола эдик. Ҳовлимиздаги дарахтларнинг ажойиб мевалари зўрға пишиб етиларди. Сабаби, довуччалик пайтидаёқ биз уларга «қирон» келтира бошлардик. Фақат бизда гилос йўқ эди, холос. Бу менга алам қилиб, кўпинча акамларга хархаша ҳам қилардим. Гилос маҳалланинг нариги бошида яшовчи отамлар (бошқа жойлардагидан фарқ қилиб, бизда онанинг отасини ота, онанинг онасини эса эна деб чақиришади)никида бўларди. Айни май ойида қизарадиган ушбу мевани татиб кўриш биринчи навбатда биз — неваларга насиб этарди. Бола бўлганимиз учун қишлоқнинг у бошидаги бу уй бизга жуда узоқдек туюлар, у ерга онам етакчилигида борардик. Ҳовлида усти ёпиқ шийпон бўлиб, экин экилган саҳнинг нариги бурчагида эса ўша машҳур гилос дарахти турарди. Шийпондан гилосга қараб тахминан юз метрча сим тортилган бўлиб, шохга боғланган симнинг нариги учига эски човгум илиб қўйиларди. Човгумнинг ичига оғир темир ипга боғланиб осиб қўйилган бўларди. Шу тариқа қўлбола «қўнғироқ»ни чалиш учун симнинг шийпондаги қисмини тортишнинг ўзи кифоя эди. Қўнғироқ чалишдан мақсад гала-гала бўлиб мевага ёпишадиган қушларни ҳуркитиб қувиш бўларди. Ана энди тасаввур қилаверинг заҳматни. Қушлар айланиб келиб, пишган гилосга ёпирилишар, «қўнғироқ» чалиниши билан четга қочишар, тинчиши билан худди масхара қилгандек яна ёпирилишарди. Кечга яқин «Иж» мотоциклини тарилладатиб отам ишдан келиб қоларди. Бизни қучоқлаб ўпиб, қўлини дуога очарди:

— Омин, оллоҳу-акбар, тан-сиҳатлик, тинчлик-хотиржамлик, кенг фаъл, кетмас давлат берсин.

Бу орада энам «қўнғироқ»ни бир-икки данғиллатиб қўйишга улгурарди. Одатда отам куйинаверадиган энамга дакки берарди:

— Қўявер кампир, фаъли кенг қил. Уларнинг ҳам ризқи бор...

Биз эса бу гапларга бепарво, бир пасда дарахтнинг шохига ўрмалаб кетардик.

Тавба, шунча хотирамни титиб қарасам ҳам отам билан энамнинг шу гилосдан бирор марта татиб кўрганини эслолмадим. Унда куни билан овора бўлиб, уни қушлардан қўриқлашдан мурод нима эди? Ўша пайтда бу саволни уларга ҳам, ўзимизга ҳам бирор марта бермаганмиз. Ҳатто бу тўғрисида ўйлаб ҳам кўрмаганмиз. Қаранг, қанчалар ҳам беэътиборлиз-а? Бу-ку, биргина мисол. Бунақа мисолларни жуда кўп келтириш мумкин. Ўз меҳрларини аямаган бу азиз инсонларнинг қадрига мана энди етиб турибман.

Умримизнинг бир йилини қанотига олиб яна бир йил мозийга қараб учиб кетаётган шу кунларда хаёлимдан мана шу хотиралар ўтди. Бехтиёр шундай тилак билдиргим келди:

— Келинг, бир-биримизга янада эътиборлироқ бўлайлик. Ахир, эътибор олтиндан қиммат. Кейин кеч бўлмасин...

Ҳаким РАҲМОН

Кун кўролмаётганимнинг бошқа сабаби бор

Сирдарё вилоятининг Гулистон туманига тез-тез йўлим тушади. Гоҳ журналист суриштируви сабаб кимнингдир хонадони эшигини қоқишга, гоҳ интервю олиш учун қайсидир шахснинг ҳузурида бўлишга тўғри келган. Бу гал эса туман прокуратурасига йўл олдим. Вилоят прокуратурасидаги дўстларимиз бу ерда жиноятчиликка қарши кураш борасида амалга оширилаётган ишлар билан танишишни тавсия этишди. Йил якунланаётгани боис баҳонада прокуратура ходимлари янги йилни қандай кутаётганликларини билмоқчи бўлдим.

Прокуратуранинг биноси Деҳқонобод шаҳарчасидаги маҳаллалардан бирида жойлашган. Атрофи уй-жойлардан иборат. Бинога яқинлашар эканман, ховлида туман прокурори Юсуф Мусаевга дуч келдим. У киши ўтган-кетганлар билан саломлашиб, ҳол-аҳвол сўраб қўярди. Мени ҳам хуш кайфиятда қаршилаган Юсуф ака билан суҳбатимиз тез ковушиб кетди.

«Маслаги йўқ киши адашиши тайин»

— Прокуратура маҳалла орасида жойлашганининг кўп яхши томонлари бор. Халқнинг аҳволини, ташвишларини билиб турасан. Ҳар куни мактабга шошаётган болакайларга, кечқурун боласини боғчадан етаклаб қайтаётган оналарга, набираларига у-бу кўтариб бозордан қайтадиган отахонларга кўп дуч келаман.

Биз суҳбатлашиб, ичкарига йўл оламиз. У ерда узоқ йиллардан бери танийдиган тажрибали дўстларимизга дуч келиб хурсанд бўлдим. Уларнинг ҳаммаси ишчан кайфиятда эди. Прокурор қабулхонасида уч-тўрт киши турарди. Юсуф ака улар билан кўришиб хонасига йўл олди. Мендан узр сўраб, уларни қабул қила бошлади. Келганлардан ҳар бирининг ўз дарди бор эди. Прокурор алиментни ўз вақтида тўламаган собиқ эридан шикоят қилиб келган аёл билан ҳам, шартномани бажармаётган қайсидир ташкилот раҳбарини тартибга чақиришни сўраб келган фермер билан ҳам, электр ҳақини ундиришда кўмаклашиш масаласида келган вакил билан ҳам бирдай суҳбатлашди.

— Ҳар куни турли одамларга дуч келаман. Уларни куттирмай дарҳол қабул қилишга ҳаракат қиламан. Кўпчилиги ёниб кириб келади. Ўтқазиб бир пиёла чой узатаман. Гапни узоқдан бошлаб келаман. Сал ўзини босиб олгач, нима гаплигини сўрайман. Сабаби оддий, инсон ҳаяжонга берилган пайтда ким ҳақ, ким ноҳақлигини тўғри англай олмайди.

Гап айланиб суҳбатимиз туман прокуратураси фаолиятига, режаларига бориб тақалди.

— Ўтган йилги кўрсаткичлардан мамнунман. Тумандаги криминоген вазият анча яхшиланди. Лекин бу қилаётган ишимиздан қониқиш ҳосил қилдим деган гап эмас. Ҳали муаммоларимиз етарли. Назаримда, энг катта вазифа — одамларда қонунларга ҳурмат руҳини мустаҳкамлашдан иборат бўлса керак. Эътиқодсиз киши жиноят эшигига яқин туради. Масалан, қуйидаги жиноятни олайлик.

Таълим тизимида илмли, фидойи кишилар ишлаши лозим. Ўттиз ёшли Гуласал Жумабоева эса бу соҳага адашиб кириб қолганлардан. Агар кўнглида юрт келажаги учун хизмат қилиш нияти бўлганида маълумотини ошириш учун ўқиб-ўрганган бўларди. Афсуски, у бундай қилмаган. Етарли билими бўлмаса-да, ўқитувчилик қилиш мақсадида Тошкент шаҳрида номаълум шахслардан сохта диплом сотиб олиб, Гулистон туманидаги 30-мактаб раҳбариятига тақдим этган. Шу йўл билан бирмунча вақт барчани лақиллатиб келади. Ҳаммасидан ачинарлиси, маълум вақт етарли таълим-тарбия ололмаган болаларнинг онгига етказилган зарарни ҳеч нарса билан қоплаб бўлмайди. Агар Г.Жумабоева муаллимлики муқаддас касб деб билганида бундай қаллобликка қўл урмасди. Яхшиям бу ҳолат ўз вақтида аниқланди.

Яқинда туман прокуратураси яна бир жиноятни фош этди. Етказилган зарар суммаси унча катта эмас. Лекин гап унинг оқибати, ким томонидан содир этилганида...

Абдували Деҳқонбоев Сирдарё вилоят тасвирий санъат лицей-интернатида директор лавозимида ишлаб келган. 2006 йил 18 август куни директор ҳисобчи А.Сариқулов олган 688.700. сўм пулни хазиначи касаллиги туфайли уйида сақлаш учун олиб кетади. Бу пул омонат эканлигини унутиб, шахсий манфаати йўлида ишлатиб юборади. Маошсиз қолган ўқитувчиларга эса турли баҳоналарни рўкач қилади...

Юсуф ака билан суҳбатимиз узоқ давом этди. Кечга яқин у ердан қайтар эканман, мана шундай инсонлар бор экан, жиноятчиликнинг пайи қирқиларишига, одамлар турмуши янада фаровонлашишига амин бўлдим.

М.АБДУРАҲМОНОВ,
журналист

Ўз нуфузига эга газета

Яқинда Қорақалпоғистон Республикаси прокуратураси мажлислар залида «Ғарезсизлик ҳам низам» газетаси 10 ёшга тўлганлиги муносабати билан кенгайтирилган йиғилиш бўлди. Ўзбекистон қаҳрамони Т.Қаипбергенов, Жўқорғи кенгеснинг ижтимоий масалалар бўйича қўмита бошлиғи К.Рейимов, Қорақалпоғистон Адлия ва Ички ишлар вазирлари Е.Халмуратов ва М.Бобониёзов, жиноят ишлари бўйича жўқорғи суд раиси К.Ералиев, журналистлар, олим ва талабалар иштирок этган анжуманни Республика прокурори Ҳ.Ҳалимов кириш сўзи билан очди.

Шундан кейин «Ғарезсизлик ҳам низам» газетаси муҳаррири З.Бекмуратов газетанинг ташкил бўлиши ва босиб ўтган йўли ҳақида маъруза қилди.

Газета жамоаси ўтган йиллар давомида президентимиз фармонлари ва ҳукумат қарорларини халқимизга етказишда бир қатор ишларни амалга ошириб келди. Энг муҳими, фуқароларнинг ҳақиқий ҳимоячисига айланди. Шу боис бўлса керак, ўзбек, қорақалпоқ ва рус тилларида чоп этилаётган мазкур газета дастлабки йиллари 2000 нусхада чоп этилган бўлса, ҳозир унинг тиражи 20.000 нусха. Мазмунли мақола ва очерклари билан халқ дилидан жой олаётган жамоа журналистлари бугун қорақалпоқ диёрида ўз нуфузига эга. Газета қонун тарғиботчиси сифатида суд-ҳуқуқ соҳасида олиб борилаётган ислоҳотларни оммасига тушунтиришда, аҳолининг ҳуқуқий маданиятини оширишда прокуратура ва ҳуқуқ-тартибот органларининг яқин кўмакчисига айланган.

1999 йил сентябр ойидан бошлаб газета қошида Қорақалпоғистон прокуратураси ва телевидениеси билан ҳамкорликда «Адиллик ойнаси» кўрсатуви ташкил этилган бўлиб, қорақалпоқ ва ўзбек тилларида эфирга берилмоқда. Шунингдек, 2002 йил сентябр ойидан бошлаб газета журналистлари ойига икки марта «Қалқон» эшиттиришини ҳам тайёрлаб, тингловчилар эътиборига ҳавола этишаяпти. Бу борада Қорақалпоғистон Республикаси прокуратураси жамоага ҳар тарафлама ёрдам бериб келмоқда.

Бундан ташқари, ўтган «Ҳомийлар ва шифокорлар йили»да таҳририят бир қатор савоб ишларни ҳам амалган оширди. Жумладан, Хўжайлидаги меҳрибонлик уйига ўқув қуроллари ва китоблар совға қилди. Жамоанинг спорт мактаби ва республикадаги бир нечта касалхонага ҳомийлик қилгани айниқса таҳсинга лойиқ. Шунингдек, чекка қишлоқлардаги кўплаб мактаблар, кам таъминланган оилалар «Ғарезсизлик ҳам низам»га бепул обуна қилинган. Бу каби тадбирлар эса аҳоли ўртасида газетага бўлган ҳурмат ва ишончнинг ошишига хизмат қилмоқда.

Биз ҳам таҳририятимиз номидан газета жамоасини қутлуғ сана билан табриклаб, ижодларига баркамоллик тилаймиз.

Нуриддин ОҚНАЗАРОВ,
«Huquq» мухбири

Шайтонга бўйсунган домлалар

Одамлар орасида ранги бир алпозда турган ҳамқавмини кўрган шайтон деди:

— Ҳа, нима қилди? Иймони бут, виждони пок одамлар кун бермай қўйдими дейман?

— Э, сўраманг. Ҳолим хароб. Кун кўролмаётганимнинг бошқа сабаби бор. Бухоро университетидаги айрим домлалар макр-ҳийлада мени, керак бўлса сизни ҳам доғда қолдиришади. Уялганимдан...

— Йўғ-э.., — деганча ҳайрат бармоғини тишлади шайтон. Бу айтганимиз-ку бадиий тўқима. Аммо энди айтмоқчи бўлаётганимиз Бухоро давлат университетида бўлган воқеа. Ишонаверинг...

Давлатнинг қудрати ҳар жиҳатдан етук, билимли, иқтидорли кадрларга боғлиқ. Мамлакатимизда таълим тизимида олиб борилаётган ислоҳотлардан мақсад ҳам шундай кадрларни тайёрлашдир.

Таълим тизимида имтиҳонлар ўрнига тест синовлари жорий этилиши холислик ва адолат тамойили устуворлиги таъминланиб, билимдонларгина талаба бўлишига имкон яратди. Бироқ соҳада пок виждонли, фидойи инсонлар қаторида шахсий манфаати йўлида қингирликдан қайтмайдиган педагоглар ҳам учраб туради.

Иқтисодиёт факултети ўқитувчиси Шавкат Баратов илмли йигит. 2006 йил май ойининг бошларида Ш.Баратов тинчини йўқотди. Ундан-бундан қулоғига чалинган «паровоз»лар ҳақидаги ҳангомалар уни шу кўйга солган эди. «Нима қилсам экан-а? Билимли талабалар топиб «ишлаб кўрсаммикан?..».

Шу каби режалар билан тонггача мижжа қоқмаган домла боши ғовлаб ишга отланди. Йўлда эски таниши, ўзбек адабиёти кафедраси аспиранти, магистратурада бирга ўқиган курсдоши Жамила Нутфуллаевани учратди. Анча суҳбатлашган ҳамкасбларнинг суҳбати «паровоз»ларга келиб тақалиши жиноятга туртки бўлди.

— Фермер хўжалигингизни бироз муддат қўйиб турасиз энди, курсдош, — деди Шавкат Жамиланинг «2 гектар ерим бор» деганига шаъма қилиб. — Билимли болаларни топишга ёрдамлашсангиз, бу ёғини бир амаллашни менга қўйиб беринг. Қарабсизки, жарақ-жарақ «кўк» чўнтакда.

— Мен ҳам қараб турмайман. Ўқишга кирмоқчи бўлган бир-иккита жиянларим, таниш-билишлар бор. Ҳаммаси иш битса пулдан қочмайдиганлардан.

Ж.Нутфуллаева ёш бўлса-да, анча пишиқ чиқиб қолди. Тошкент молия институтида ўқиётган Дониёр Ҳожиев, ЎзДЖТУ талабаси Сурайё Ҳафизова, дипломатия ва жаҳон иқтисодиёти университетини тугатган Илҳом Толибов, унинг укаси, молия институтининг 1-курс студенти Шавкат Толибов, Суннат Омонов, Лазиз Мировлардан иборат «паровоз»лар гуруҳини тузди. Ўз навбатида ҳеч машаққатсиз 1500 АҚШ долларидан бериб талаба бўлишни орзу қилган Ж.Сатторов, Ф.Файзиева, М.Баратова, Ш.Аҳмедов, А.Жабборов, Э.Раупов, А.Файзуллаев, А.Жумаев, А.Ҳамроев, Г.Каримова каби абитуриентлар ва уларнинг ота-оналари қинғир ишнинг қийиғи чиқмаслигига ўзларини аллақачон ишонтириб қўйишганди.

Ж.Нутфуллаева қўлида хамир учидан патир тариқасида йиғилган 1800 долларни кўриб, ўзини мижозлари олдида дадил тутишга ҳаракат қиларди.

— Иш ҳал бўлгандан кейин қолганини оларман. Мен ҳам тегишли одамларга «доля»сини беришим керак, — деди гуруҳни йиғиб ўтказган «мажлис»ида. — Қолаверса, сизлар қўрқманглар, постлар кўриб қўйилган.

— Ҳа, дадил кириб боравергинлар. Жамила опанг(из хавфсизликни таъминлаб қўйган, — ҳамтовғининг фикрини тасдиқлади Ш.Баратов.

«Хавфсизлик таъминланган» дейилган фикр бўлажак талабаларнинг ишончини орттириш учун ўйлаб топилган усул эди холос.

Ж.Нутфуллаева ҳамда Ш.Баратовлар қалбида уя қуриб олган шайтон амалини кўрсатди. Ажабки, унинг чилдирмасига ўйнаётганлар орасида оқ-қорани таниган зиёли кишилар борлиги ачинарли.

Жиноятчиларнинг уринишлари, талаба бўлиш умидидаги абитуриентларнинг орзулари чиппакка чиқди. Жиноятга жазо муқаррар. Бироқ, тасодифан бу жиноий ҳаракат амалга ошганда нима бўларди? Аёнки, билимсиз болалар талабалар сафига қабул қилинарди. «Ҳомий»лари ёрдамида бир амаллаб университетни тугатиб чиққан талаба етук кадр бўлишига ким кафолат беради?! Боз устига чаласавод мутахассис педагог бўлишини, йиллар давомида юзлаб, минглаб болаларни қандай ўқитишини тасаввур қиласизми?

Домла дейилганда ҳалол, пок, фидойи инсонлар кўз ўнгимизда намоён бўлади. Университетда ҳам Э.Қиличев, Р.Воҳидов, О.Сафаров, Н.Шукуруллаев каби ўнлаб касбини қадрлаб, талабалар, ота-оналар ҳурматига сазовор бўлган кишилар ишлаб келмоқда. Бироқ, Ш.Баратов, Ж.Нутфуллаеваларнинг қилмишидан нега университетдагилар ўз вақтида хабардор бўлишмади? Мулоҳаза қилганнинг сайин саволлар туғилаверади.

Насриддин САДИРОВ,
Бухоро вилоят прокуратураси катта терговчиси.
Моҳира ШАКАРОВА,
журналист

Ўзбекистон Республикаси Бош прокуратураси ҳузуридаги Солиқ, валютага оид жиноятларга ва жиноий даромадларни легаллаштиришга қарши курашиш департаменти фаолиятидан

ХАЛҚ МАНФААТИ, ЮРТ ФАРОВОНЛИГИ ЙЎЛИДА

2006 йил 12 — 15-декабрда Москвада жиноий даромадларни легаллаштириш ва терроризмни молиялаштиришга қарши кураш бўйича Евроосиё гуруҳининг 5-ялпи мажлиси ва ишчи гуруҳларининг мажлислари бўлиб ўтди. Уларда ЕОГга аъзо давлатлар: Ўзбекистон, Беларус, Қозоғистон, Қирғизистон, Россия, ва Тожикистон, шунингдек, ЕОГдаги кузатувчи ташкилот ва давлатлар, яъни, ФАТФ, Бутунжаҳон банки, Халқаро валюта фонди, Коллектив хавфсизлик шартномаси ташкилоти, наркотиклар ва жиноятчилик бўйича БМТ бошқармаси, Евроосиё иқтисодий ҳамдўстлиги, Шанхай ҳамкорлик ташкилоти, Европа иттифоқи, Интерпол, Арманистон, Буюкбритания, Италия, Молдова, АҚШ, Туркия, Украина, Франция ва Япония давлатларининг делегациялари иштирок этдилар.

Ўзбекистон делегацияси Ўзбекистон Бош прокуратураси ҳузуридаги Солиқ, валютага оид жиноятлар ва жиноий даромадларни легаллаштиришга қарши курашиш департаменти бошлиғи Н.Йўлдошев ҳамда департаментнинг халқаро алоқалар бўлими бошлиғи С.Ғуломовдан иборат таркибда иштирок этди. Жумладан, 13 декабрда ЕОГнинг донор давлатлари ва ташкилотларининг 2-конференцияси ўтказилиб, унда ЕОГга аъзо давлатлар вакилларининг ахборотлари тингланди.

Конференцияда ЕОГ донорларининг 2005 йил 14 декабрда Москва шаҳрида ўтказилган 1-конференцияси қарорлари ижроси муҳокама этилди. Шунингдек, ЕОГга аъзо давлатлар вакилларининг донорлар томонидан кўрсатилган техникавий ёрдам самаралари ҳамда мазкур ёрдамга бўлган эҳтиёж тўғрисидаги ахборотлари таҳлил этилди, ЕОГга аъзо давлатларга техникавий ёрдам кўрсатиш борасидаги донорлар таклифи тингланди. Шу асосда 2007 йилда донорларнинг ҳамда Молиявий мониторинг бўйича халқаро ўқув-услубий маркази имкониятларидан фойдаланган ҳолда ЕОГга аъзо давлатларга навбатдаги техникавий ёрдам кўрсатиш бўйича чора-тадбирлар белгилаб олинди. Шунингдек, ЕОГнинг 2007 — 2008-йилги стратегик режасига ўзгартириш ва қўшимчалар киритилди.

Конференция иштирокчиларининг фикрича, ЕОГга аъзо давлатларга кўрсатилаётган техникавий ёрдам сезиларли самара бермоқда. Бу эса ўз навбатида жиноий даромадларни легаллаштириш ва терроризмни молиялаштиришга қарши курашувчи миллий тизимларни яратиш ва такомиллаштиришга имкон беради, шу боис ушбу йўналишдаги ишлар давом эттирилади.

ЕОГнинг 5-ялпи мажлисида ваколат муддати тугаганлиги ва иш гуруҳлари мандатларининг амал қилиш вақти тугаганлиги боис ЕОГнинг раиси ва унинг ўринбосарининг қайта сайлови ўтказилди. Шунингдек, иш гуруҳларининг ҳам раислари ва гуруҳларнинг навбатдаги икки йилга мўлжалланган янги мандатлари тасдиқланди. ЕОГнинг ҳуқуқий масалалар бўйича иш гуруҳи ўзаро баҳолаш ва ҳуқуқий масалалар бўйича иш гуруҳига айлантирилди, типологиялар ва техникавий ёрдам бўйича иш гуруҳлари фаолиятининг асосий йўналишлари ўзгаришсиз қолдирилди. Росфинмониторинг раҳбари В.Зубков қайтадан ЕОГ раиси этиб, Қирғизистон иқтисодиёт ва молия вазирининг ўринбосари, молиявий разведка хизмати раҳбари вазифасини бажарувчи Т.Калимбетова унинг ўринбосари этиб сайланди.

ЕОГга аъзо давлатлар Литва ҳамда ЕХҲТнинг мурожаатларини кўриб чиқиб, уларга ЕОГдаги кузатувчи мақоми берилишини бир овоздан маъқулладилар.

Шунингдек, ЕОГнинг 5-ялпи мажлиси кун тартибига асосан 2006 йилдаги типологик тадқиқотлар мавзулари бўйича олиб борилган ишлар маъқулланди, 2007 йилда амалга ошириладиган тадқиқот мавзулари тасдиқланди. ФАТФ билан ЕОГнинг 2006 йил ноябр ойида Шанхайда типологиялар бўйича ўтказилган қўшма семинари натижалари бўйича ЕОГ зиммасига юклатилган мавзу юзасидан маъруза тайёрлашни ниҳоясига етказиш чора-тадбирлари белгиланди. У ЕОГнинг 2007 йил май ойида ўтказиладиган 6-ялпи мажлисида ҳамда ФАТФнинг 2007 йил июн ойида ўтказиладиган ялпи мажлисида тасдиқланади.

Ялпи мажлисда ЕОГга аъзо давлатлар ва донор ташкилотларнинг 2006 йил 13 декабрда Москва шаҳрида бўлиб ўтган 2-конференцияси натижалари тўғрисидаги ахборот кўриб чиқилди. Шунингдек, аъзо давлатлар ва кузатувчиларнинг кўрсатилаётган техникавий ёрдам самарадорлиги тўғрисидаги ахбороти тингланди. Келажакда техникавий ёрдамга бўлган эҳтиёжни инобатга олган ҳолда аъзо давлатларга ёрдам бериш бўйича қўшимча чора-тадбирлар белгиланди. Бунда давлатлар ва донор ташкилотлар, Молиявий мониторинг бўйича халқаро ўқув-услубий марказининг имкониятларидан фойдаланилиши таъкидланди.

Ялпи мажлисда ЕОГнинг фаолияти билан боғлиқ бошқа масалалар ҳам кўриб чиқилиб, тегишли қарорлар қабул қилинди. Жумладан, 5-ялпи мажлис сўнгида ЕОГнинг режалаштирган тадбирларини ўтказиш мудатлари ва жойлари муҳокама этилди. Шунингдек, тадбирлар давомида В.Зубковнинг «Россия Федерацияси жиноий даромадларни легаллаштириш ва терроризмни молиялаштиришга қарши кураш тизимида» номли китобининг тақдимоти ўтказилди.

ҲАМКОРЛИКНИНГ МУҲИМ БОСҚИЧИ

Тадбирлар ниҳоясига етгач, Ўзбекистон вакиллари ЕОГга аъзо давлатлар делегациялари билан учрашувлар ўтказди. Уларда ЕОГга аъзо давлатларнинг жиноий даромадларни легаллаштириш ва терроризмни молиялаштиришга қарши курашувчи органларининг ҳозирги ҳолати ва улар ўртасидаги ҳамкорлик истиқболи муҳокама этилди.

Бундан ташқари, 2006 йил 12 декабрда ЕОГнинг банк ва суғурта тармоғи вакиллари иштирокида жиноий йўл билан топилган маблағларни легаллаштириш ва терроризмни молиялаштиришга қарши кураш соҳасидаги ҳамкорлик масалалари бўйича консултациялар ўтказилди. Уларда ЕОГ раҳбарияти, ЕОГга аъзо давлатлар молиявий разведка бўлинмаларининг мутахассислари, ҳуқуқни муҳофаза қилиш ва назорат органлари вакиллари, шунингдек, ЕОГга аъзо давлатлар ва кузатувчиларнинг кредит-молия ва суғурта соҳасида фаолият юритувчи ташкилотлари ходимлари қатнашдилар.

Саидаброр ҒУЛОМОВ,
Зоҳид ҲАТАМОВ,
Департаментнинг халқаро алоқалар бўлими масъул ходимлари

Ўтган йилдан мамнунмиз

«Huquq» газетасининг 2006 йил 27 декабр сонини ўқиб кайфиятим кўтарилиб кетди. Газетада энг фаол прокуратура ходимлари қаторида менинг ҳам исм-фамилиям қайд этилган экан. Меҳнатимни қадрлагани учун ижодий жамоага чин дилдан миннатдорчилик билдираман. Ўйлайманки, «Huquq» билан янги йилда ҳам ҳамкорлигимиз давом этади.

Тўғриси, ҳар куни кўплаб қонунбузар тадбиркорлар билан мулоқот қиламиз. Уларнинг айбини бўйнига қўйиш ҳеч қачон осон кечмайди.

Таҳлиллар ҳақида тўхталадиган бўлсам, ўтган йилдан мамнунмиз, имкон даражасида олдимизга қўйилган вазифани бажардик. Бироқ, қонунбузарлар тушунтириш ишларини олиб боришимизга қарамай ўз билганларидан қолишмаяпти. Масалан, «Imp diesel stroy» МЧЖ (раҳбари А.Ан) ҳисобига қурилиш учун бош пудратчилар томонидан ўтказилган 2.005.396.500 сўм пулдан 1.588.736.800 сўми ўзлаштирилган. Текширишда жамият 445.396.700 сўм кредиторлик қарзи борлигига қарамай, учинчи шахслар томонидан субпудрат шартномалар асосида бажарилган 1.544.930.500 сўмлик қурилиш ишлари учун 1.286.799.800 сўмни улар ҳисобига ўтказиб берганлиги аниқланди. Жумладан, «Либхер актор» МЧЖга 345.292.000 сўм, «Алексей омад» МЧЖга 58.200.000 сўм, «Аффаир бест» МЧЖга 91.243.000 минг сўм, «Фрон дайк» МЧЖга 202.956.100 сўм ўтказилган. Ўз навбатида субпудратчилар 535.736.500 сўмлик қурилиш ишлари бажарилганлиги ҳақидаги ҳужжатларни тақдим этишган. Аслида қурилиш ишлари бажарилмаган, маблағлар учинчи шахсларга нақдлаштириш мақсадида ўтказиб юборилган. Юқорида қайд этилган корхона раҳбарининг ёзма кўргазмасидан корхонада фақат раҳбар ишлаганлиги, штат бирлигида ҳисобчи, қурувчи мутахассис, қурилиш ва техника воситалари мавжуд эмаслиги, яъни ушбу корхоналар томонидан қурилиш-монтаж ва таъмирлаш ишлари амалга оширилмаганлиги аниқланди. Мазкур ҳолат юзасидан МЧЖ раҳбари А.Анга нисбатан жиноят иши қўзғатилди. Ушбу корхона томонидан етказилган зарар ва қўлланилган молиявий жарима 683.124.300 сўмни ташкил қилиб, тўлиқ ундирилди.

Бундай мисолларни кўплаб келтириш мумкин.

Янги 2007 йил ҳам бошланди. Имкониятдан фойдаланиб, юртдошларимизга солиқларни ўз вақтида тўлаш лозимлигини эслатиб қўймоқчиман. Бу ҳар биримизнинг фуқаролик бурчимиздир.

Нуриддин ВАПАЕВ,
Бош прокуратура ҳузуридаги СВОЖЖДЛКҚ департаментининг Ҳамза туман бўлими катта инспектори

Нафс домига тушиб

Мактаб муқаддас даргоҳ, Боиси барчамизга аён. Унда фарзандларимизга билим берилади. Даврнинг энг илғор, машҳур кишилари ҳам мактабда олишган илк сабоқни. Ўқувчилик йиллари, мактаб ҳаёти инсон умрининг гултожи эканлигини айтмайсизми?

Энди худди шу гўшадақинғир ишга йўл қўйилса-чи? Яна бу ҳаракатлари мактаб раҳбари содир этса. Ана унда жамоада юзага келадиган носоғлом вазиятни бир тасаввур қилиб кўраверинг.

Ўқитувчилик касбини танлаган Муҳайё Ҳакимова (исм-фамилиялар ўзгартирилган) институтни тамомлаб, Поп туманидаги 29-мактабда иш бошлади. У имкон қадар ўқувчилар қалбига йўл топиб, уларда ўз фанига қизиқиш уйғотишга ҳаракат қилди. Бунинг учун тинимсиз изланди, интилди. Албатта, меҳнатлари бесамар кетмади. Яъни, унинг маҳорати тез орада туман халқ таълими бўлими раҳбарларининг эътиборини қозонди. Шу боис уни мактаб директори этиб тайинлашди.

М.Ҳакимова аввалига ишончни оқлади. Унинг саъй-ҳаракатлари билан муассасанинг педагогик салоҳияти юксалди. Аммо кейинчалик директорга «кўз тегди».

Президентимиз инсонга мансаб, лавозим берилса, унинг қандай инсон эканлиги тезда намоён бўлишини кўп таъкидлайди. Буни қарангки, юрт раҳнамосининг ана шу фикри Муҳайё опа мисолида ҳам тасдиғини топди. Гап шундаки, ҳар ўқув йили бошида, аниқроғи 2 сентябр куни Вазирлар Маҳкамасининг 1997 йил 20 августдаги 409-қарорига мувофиқ мактабга илк бор қадам қўйган 1-синф ўқувчиларига турли ўқув қуроллари тўплами президент совғаси тариқасида берилади. 2005—2006-ўқув йили учун 29-мактаб 60 та шундай совғага бу-юртма берди ва байрам арафасида 541.980 сўмлик ўқув қуроллари мактабга олиб келинди. Байрам бошланиб, билимга чанқоқ кўзлар қувончдан порлаб турганда ўқув қуролларининг 49 та тўплами ўқувчиларга тарқатилди холос. Қолган 99.363 сўмлик тўплам фақат ҳужжатлардагина «тарқатилди». Аслида эса улар директор хонимнинг шахсий манфаати учун сақлаб қўйилди. Бундан кўпгина муаллимлар хабар топишди-ю, лекин ҳеч ким юрак ютиб бир нима деёлмади.

Табиийки, жамоадошларининг бу лоқайдлиги нафс домига тушган раҳбарнинг «иштаҳа»сини очиб юборди. Ўқув йили ўрталарида мактаб хазинасига ҳовлидаги теракларни, бузилган эски бинодан чиққан қурилиш материалларини, ўқувчилар йиққан қоғоз ва латта чиқиндиларини сотиш эвазига 377.000 сўм маблағ келиб тушди. Директор эса дарҳол ўқув жараёни учун у-бу маҳсулотлар сотиб олинганини тасдиқловчи сохта ҳужжат тайёрлади. Қарабсизки, ўша маблағнинг 251.150 сўми унинг ҳамёнини тўлдириб турибди-да. Лекин бу ҳали ҳаммаси эмасди.

Ўзбекистон президентининг «Халқ таълими ходимлари меҳнатига ҳақ тўлаш тизимини такомиллаштириш ва уни моддий рағбатлантиришни кучайтириш тўғрисида»ги 277-қарори ўқитувчи меҳнатини қадрлашни талаб этади. Бироқ Муҳайё Ҳакимова мазкур қарор талабига зид равишда шу йилнинг январ-май ойлари учун Ўзбек тили ва адабиёти фани ўқитувчиси Ф.Ходиева номига 9 соат ортиқча дарс ёзади. Бу дарсни ўтишни эса ўрта-махсус маълумотли И.Нақибовага юклайди. Дарс учун тўланган 108.525 сўм иш ҳақини эса жиғилдонига уради.

Бундан ташқари, директор ўша пайти иш ҳақи тўлаш билан боғлиқ яна бир жиноятга қўл уради. Рус тили фани ўқитувчиси З.Хўжанова ҳафтасига 12 соат дарс ўтиши лозим бўлсада, қарийб 5 ой мобайнида сабабсиз ишга келмайди. Шунга қарамай М.Ҳакимова унга 75.199 сўм иш ҳақини ведомост орқали бериб юборади.

Шундан сўнг айрим ўқитувчилар директорнинг ноқонуний ҳаракатлари юзасидан Бош прокуратура ҳузуридаги СВОЖЖДЛКҚ департаментининг туман бўлимига шикоят қилишди. Бўлим ходимлари ариза юзасидан текшириш ўтказишганда Муҳайё опанинг юқорида тилга олинган кирдикорлари фош бўлди. Шу боис унга нисбатан жиноят иши қўзғатилиб, Поп туман судининг ҳукми билан у қонуний жазосини олди.

Яхшиямки, жамоада мактабнинг тақдирига бефарқ бўлмаган жонқуяр инсонлар бор экан. Йўқса, М.Ҳакимова давлат ва жамият манфаатларига зиён етказишни давом эттириши аниқ эди.

Сўнгги икки йил давомида департаментнинг туман бўлими томонидан М.Ҳакимовадан ташқари яна 2 та мактаб раҳбарига нисбатан ҳам жиноят иши қўзғатилиб, айбдорлар қилмишларига яраша жазосини олишди. Бундай нохуш ҳолатнинг юзага келишида туман халқ таълими бўлими раҳбарларининг ҳам «улуши» йўқ эмас. Негаки, улар қайсидир муассасада жиноят содир этилгач, бундай ҳолат тумандa қайта такрорланмаслиги учун қатъий чора-тадбирлар белгилашлари зарур эди.

Ўйлаймизки, хатолар тузатилиб, юқоридаги каби жиноятларга барҳам берилади. Зеро, таълим-тарбия масканида фақат эзгулик ҳукм суриши шарт.

Соатали СУРОПОВ,
СВОЖЖДЛКҚ департаментининг Поп туман бўлими бошлиғи

Бу ёруғ дунё надир?
Кошонадир, вайронадир,
Сенга меҳмонхонадир,
Меҳмон ўзинг, мезбон ўзинг...

Умр дарёси

*«Нидо» газетаси жамоаси ўзининг кўп минг сонли муштарийлари номидан Ўзбекистон халқ шоири **Эркин Воҳидов**ни табаррук етмиш ёши ҳамда юксак дидли адибимиз, Ўзбекистон халқ ёзувчиси **Тоҳир Малик**ни қутлуғ олтмиш ёши билан чин юракдан муборакбод этади.*

Адабиётимиз дарғалари бўлмиш Сиз азизларга узоқ-умр, сиҳат-саломатлик тилаймиз!

Ўзбекистон халқ шоири Эркин Воҳидов адабиётимизга 1960-йилларда кириб келди. Ҳозиргача унинг сайланма асарлари учинчи бор нашр этилди.

Эркин Воҳидовнинг етмишинчи-саксонинчи йиллардаги шеъриятида ижтимоий мотивлар, шу билан бирга, бадиий маҳорат янада кучайди ва тиниқлашди. Буни шоирнинг «Ҳозирги ёшлар» (1974), «Тирик сайёра» (1981), «Бедорлик» (1985), «Муҳаббатнома», «Садоқатнома» (1986) каби тўпламларига киритилган асарлар тўлиқ тасдиқлайди. Уларда халқимизнинг ўтмиши, ҳозирги замон воқелиги реалистик бўёқларда маҳорат билан очиб берилган.

Эркин Воҳидов шеърларида ҳаётдаги ва одамлар онгидаги ибратли томонлар, келажаги порлоқ тамойиллар, ижобий ҳолатлар ҳам, салбий жиҳат-у турли иллатлар ҳам жуда аниқ ва образли равишда ифодаланади. Шоир «Рубобим тори иккидур: бир қувноқ бир маҳзун. Ки байтим сатри иккидур: бири дилхуш, бири дилхун» деб ёзганида худди ана шу ҳолни назарда тутган. Шоир ютуқларни, яхшиликларни фахрланиб, завқланиб қўйласа, даврнинг дард-у аламларини, изтиробларини куюнчаклик билан қаламга олади.

Айни чоғда Эркин Воҳидов кўпроқ ўз юрти муаммоларини рамзлар орқали ифода этган. Муаллифнинг ўзи ҳам бу ҳақиқатни тасдиқлайди. У «Руҳлар исёни»даги Назрул Ислом бу – Чўлпон, Усмон Носир, Абдулла Қодирий» деб ёзган эди.

Эркин Воҳидов драматург сифатида танилган. Унинг «Олтин девор» номли комедияси айниқса машҳурдир. Унда ҳажвий мазмунга эга воқеа ва зиддиятлар кўрсатилган. Драматург комедияда бойликка ҳирс қўйиш ва қинғир йўллар билан мол-мулк орттириш устидан кулади. Нопок ва нокас шахсларни шарманда қилади. Шу асосда ҳалол ишлаб, ҳалол яшаш ғоясини асарнинг қат-қатига сингдириб юборади. Асарнинг бош қаҳрамони Мўмин – ўз номига муносиб беозор, содда ва ҳалол инсон. У олтин тўла кўза топиб олгач, ҳаловатини йўқотади, турли ҳолатларга тушади: гоҳ қувонади, гоҳ изтироб чекади ва охир-оқибатда телба бўлиш даражасига етади. Бу асар бир неча тилларга таржима қилиниб, ҳозиргача жуда кўп марта саҳна юзини кўрган.

Эркин Воҳидов — замондошимиз. У ўзи билан бирга шеър хазиналарини олиб юради. У билан бирга Навоий, Фузулий юргандек, Гёте, Гейне юргандек, Ғафур Ғулом, Ҳамид Олимжон, Чўлпон юргандек... Уларнинг шеърларини ўз шеърларидек ўқийди. Уларни сўзлатади, тилга киритади – етган ерига шеър хазиналарини етказади. Шеъриятнинг маърифати ва маданияти шу бўлса керак-да!

Шоирнинг асарлари замирида ётган тиниқ самимият, инсонийлик, меҳр-оқибат, Ватанга худди отага суянгандай суяниш, халққа худди онага талпингандай талпиниш, юрт, эл равнақини ўйлаш унинг инсон сифатида, катта санъаткор сифатида ўз даври, ўз авлодининг жуда ёрқин вакили эканлигини кўрсатиб туради.

Эркин Воҳидовнинг публицистика ва таржима санъати соҳасидаги хизматлари ҳам таҳсинга лойиқ. У айниқса И.Гётенинг «Фауст» номли машҳур асарини ўзбек тилига моҳирона таржима қилган.

Шоир ва дунё

Бўлса эл турфа қиёс, рангинкамон,
Дайди-дун бозор эрур карвона ҳам.
Гар заминда шеър-шуур дунёси жам,
Ул қуёш тафти етур осмона ҳам.
Турланиб аҳли туроб ўтди валек,
Фитнаси шоён бугун шайтона ҳам.
Ўзбегим ўз эркида топди шараф,
Оҳлари емиш анинг раҳмона ҳам.
Шоҳга-шоҳ, мазлумга эл ошуфта дил,
Ҳам ғарибга ғамхўр мардона ҳам.
Байти ўт, тафти олов, оташи жон,
Нур сари талпингай ул парвона ҳам.
Назм аро Жомий, Навоий жаҳд этиб,
Кўксини тоғ айламиш пайкона ҳам.
Мулки олам ичра жавлон урғали,
Белбоғу бир мард керак майдона ҳам.
Ҳур Ватан таърифини мадҳ этгали,
Мингта Фирдавсий керак полвона ҳам.
Ғунчаи нозик пироҳан ичра лол,
Балдаи Кашмир қизи — жонона ҳам.
Шаънига алёрдадир дунё бугун,
Шош, Самарқанд, Хива-ю Фарғона ҳам.
Сабрида шукроналик, иймон забон,
Ки садафда тобланур дурдона ҳам.
Бул меҳр гулшанида дур тергали
Бизга бас Чорсу ила чойхона ҳам.

Исматулло ЙЎЛДОШЕВ

Адибнинг нигоҳи

Тоҳир Маликни бугунги ёш авлод асосан «Шайтанат» романи орқали билади.

Аммо адибнинг қирқ йиллик мазмунли ва машаққатли ижодий йўли шу асар билангина белгиланмайди.

Тан олиш керак, «Шайтанат» Тоҳир акани жуда машҳур қилиб юборди. Уни адабиётимизнинг энг пешқадам намояндаларидан бирига айлантирди. Бугунги ёш китобхонлар эса уни 20-асрнинг охири ва 21-аср бошидаги энг катта шуҳрат қозонган, энг ўқимишли адиб сифатида қабул қилдилар.

«Шайтанат» илк бор нашр этилган кезлари қўлма-қўл ўқилгани, одамларнинг қидириб юришгани ва ҳатто бозорларда қўлда сотилгани ҳам кўпчиликнинг эсида бўлса керак?! Китоб қайта-қайта босилиб чиқди. Бу роман асосидаги телевизион сериал адиб довруғига довруқ қўшди.

Менинг назаримда эса, Тоҳир Малик ижодининг бош ғояси — инсонийлик, эзгулик ва олижаноблик, ноҳақликка қарши кураш, иймон ва эътиқод, одам боласининг ҳар қандай ҳолатда ҳам қалб амрига бўйсуниб, виждонига қулоқ тутиб яшаши кераклиги каби масала-ю муаммоларни қаламга олиш фазилати унинг бошқа барча асарларида акс этгану, ҳаммаси «Шайтанат» романида ёруғ бир нуқтада мужассамлашгандек.

«Тоҳир Малик ижоди», «адибнинг барча асарлари» дедим.

Ҳақиқатан ҳам, адиб ижодига назар ташлаган киши саргузашт, фантастика, детектив, драматургия, юмор, публицистика, ахлоқшунослик сингари турфа жанрларда ва турли услубларда яратилган асарларга гувоҳ бўлади.

Мен бу ёрда Тоҳир ака қаламига мансуб «Сомон йўли элчилари», «Чорраҳада қолган одамлар», «Фалак», «Бир кўча, бир кеча», «Сўнгги ўқ», «Жиноятнинг узун йўли», «Иймонлашиш умиди» сингари китобларни номма-ном санаб, таърифлаб ўтиришдан тийиламан. Чунки, уларнинг аксарияти аллақачон адабиёт мухлисларининг, зукко китобхонларнинг маънавий мулкига айланиб қолган.

Шу ўринда яна бир қизиқ, ҳам кулгили, ҳам ачинарли гап.

Шўро даврида, 1979 йили чоп этилган «Ўзбек совет энциклопедияси»нинг 12-жилдида «Фантастика» деган мақолада шундай маълумот келтирилади:

«Сўнгги йилларда ўзбек совет адабиётида ҳам фантастика вужудга келиб, ривожлана бошлади. Ҳожиакбар Шайховнинг «Рене жумбоғи», Тоҳир Ҳобиловнинг «Ойга сафар», Тоҳир Маликнинг «Ҳикмат афандининг ўлими», Маҳҳам Маҳмудовнинг «Мен мен эмасман» каби повест ва ҳикоялари илмий-бадиий фантастика намуналаридан ҳисобланади...».

Мен Тоҳир акага бу ҳақда гапириб, «Аҳир Тоҳир Ҳобилов ҳам, Тоҳир Малик ҳам бир одам — ўзингизку?» деганимда, у киши кулиб юборди ва: «Қўяверинг, келажакда адабиётшуносларнинг ўзи Тоҳир Ҳобилов ким-у Тоҳир Малик кимлигини аниқлаб олишади», — деди.

Агар у кишидан бошқа одам бўлганда, «Нега бундай бемаъни хатога йўл қўйдинглар?» деб даъво қилиши аниқ эди. Аммо Тоҳир ака бундай қилмади. Фаросатсизлик устидан кулиб қўяқолди.

Ана шу бағрикенг инсон ва ҳассос адиб Тоҳир Малик чиндан ҳам ҳақли равишда ўзбек фантастикаси, саргузашт-детектив адабиётининг асосчиларидан бири саналади. Аммо буни ҳам кўз-кўз қилмайди. Ҳамишагидек хокисор, камтар ва олижаноблигича қолаверади.

Мен ана шундай ёзувчига бир ука, бир шогирд бўлиб ёнма-ён юрганимдан ҳамиша фахрланаман.

У киши билан танишишимиз ҳам қизиқ бўлган.

Ўтган асрнинг олтмишинчи йиллари ўрталарида ҳозирги «Тонг юлдузи» («Ленинг учқуни») газетаси қошида адабиёт тўгараги бўларди. Биз, мактаб ўқувчилари Рустам Обид, Умида Абдуазимова, Раҳима Содиқова, Умида Файзиева, Мунира Ахмедова, Баҳром Аҳмедов, Муҳайё Ёқубова ва бошқалар ўша кезлари 12 варақли дафтарга ёзилган машқларимизни кўтариб таҳририятга қатнашни канда қилмасдик. Машғулотларни эса Усмон Юсупов, Сафар Барноев, Маҳмуд Саъдий, Раззоқ Абдурашид сингари шоир ва ёзувчилар олиб боришарди.

Бир куни машғулотни биз учун мутлақо нотаниш, баланд бўйли, қорачадан келган йигит олиб борди ва кутилмаганда менинг «ҳикоя»ларимни аёвсиз танқид қилди. Тил устида жиддий ишлаш, қандай китобларни мутолаа қилиш ҳақида кўп гаплар гапирди, маслаҳатлар берди. Очиғи, ўшанда менга — газетада исм-фамилияси чиқса, дўпписини осмонга отиб, гердайиб юрган «ёш қаламкаш»га нотаниш йигитнинг панд-насиҳатлари унча ёқинқирамади. Буни қарангки, ўша-ўша яқинлашиб кетдик. Ўша-ўша ҳар бир машқимни унинг назаридан ўтказиб оладиган бўлдим. Ўша йигит Тоҳир Малик эди... Ўшанда у йигирма ёшлар атрофида, биз эса ўн уч-ўн тўрт ёшли болакайлар эдик...

Орадан кўп йиллар ўтди. Биз Тоҳир ака билан ака-укадек бўлиб кетдик. У киши ҳаётда ҳам, ижодда ҳам мени кўп қўллади. Кўп ижодий сафарларда бирга бўлдик ва мен ҳар сафар унинг янги-янги қирраларини, фазилатларини англаб бордим.

Тоҳир ака ҳамон ўша-ўша. Жиддий ва сокин, сермулоҳаза, камгап, камтар, талабчан ва меҳрибон...

Менинг шахсий кутубхонамда Тоҳир Маликнинг ҳамма асарлари бор дея оламан. Қувонарлиси шундаки, уларнинг ҳаммаси у кишининг табаррук дастҳатлари билан менга тортиқ қилинган. Жумладан, ўша дастҳатларнинг бирида шундай сўзлар бор: «Эркин, ижод машаққатлари ҳамиша ҳамроҳингиз бўлиб қолсин!».

Мен бу сўзларни ижоднинг ана шу «машаққатларини» ўз бошидан кечирган, ёзувчиликнинг «қаттиқ ноні»ни еб, қувонч ва изтиробларини юрак-юракдан ҳис қилган заҳматкаш адибгина айта олади деб ўйлайман ва бунга ишонаман.

...Ва ҳар сафар бирон асар ёзаётган пайтларимда Тоҳир аканинг ана шу тилагини эслайман ва елкам оша унинг ўткир нигоҳини ҳис қилиб тургандек бўламан.

Тоҳир Малик профессор-у, мен у кишига имтиҳон топшираётган талабадек ҳис қиламан ўзимни.

Ана шу нигоҳ, ана шу меҳр, талабчанлик, ана шу имтиҳон бир умрлик бўлиб қолишига тилакдошман!..

Эркин УСМОНОВ,
Ўзбекистон ёзувчилар уюшмасининг аъзоси

Суратда: *Тоҳир Малик (чапдан биринчи) ижодкор дўстлари билан. 1989 йил.*

Ҳурматли телетомошабинлар! Профилактика муносабати билан душанба, 8 январ куни «O'zbekiston» телерадиоканали ўз кўрсатувларини соат 14.55 дан бошлайди.

14.55 Кўрсатувлар дастури.
15.00 «Таҳлилнома».
15.45 «Ватанпарвар».
«Болалар сайёраси»:
16.45 «Эртаклар - яхшиликка етаклар».
17.00 «Ахборот».
17.10 ТВ анонс.
17.15 Олтин мерос.
17.25 «Юртим бўйлаб» дастури: «Наманган тумани».
17.45 «Оҳанглар оғушида».
17.55 «Ҳаёт ва қонун».
18.10 «Яхшилар ёди». 1-қисм.
18.35 «Сардор». Телесериал. 1-қисм.
19.00 ТВ анонс.
19.05 «Дил таронаси».
19.15 «Молия ва банк хабарлари».
19.20 «Дунё иқлими».
19.25, 19.55, 20.55, 21.30 Эълонлар.
19.30 «Ахборот» (рус тилида)
20.00 ТВ анонс.
20.05 «ТВ шифокор».
20.10 «Оила ришталари». Телесериал премьераси.
20.50 «Дунё иқлими».
21.00 «Ахборот».
21.35 ТВ анонс.
21.40 «Янги оҳанглар».
22.00 «Ҳаёт гўзал». Телесериал премьераси.
23.05 «Қўшиғимсан, муҳаббат» (SMS. Овоз бериш)
23.15 «Олам ва одам» дастури: «Мовий уммон қаърида».
23.40-23.45 Тунги наволар.

17.55 Дастур очилиши.
18.00 Давр мавзуси.
18.15 Хазина.
18.30 Янги наволар.
18.45 UzEX.
18.55, 21.55 Иқлим.
19.00 ДАВР.
19.30 «Севишганлар». Сериал.
20.10 UzEX.
20.15 Тасвир ва таассурот.
20.35 Наво-SMS.
20.55 Эълонлар.

8 yanvar Dushanba

21.10 «Муҳаббат дардлари». Сериал.
22.00 ДАВР.
22.30 Янги наволар.
22.45 «Саломея». Сериал.
23.40 - 23.45 Тафаккур нури.

17.50 Кўрсатувлар тартиби.
17.55 Мультфильм. «Леополднинг саргузаштлари».
18.05 «Телекурьер - маркет».
18.25 «Анонс».
18.30 «Пойтахт» ахборот дастури.
18.45 «Анонс».
18.50 «Гвадалупе». Телесериал.
19.30 «Мусиқа SMS».
19.50 «Саломат бўлинг»/рус/.
20.00 «Пойтахт» ахборот дастури. /рус/.
20.15 «Анонс».
20.20 «Жаҳон футбол юлдузлари». Дэвид Бекхэм. Хужжатли фильм/рус/.
20.50 «Интервью»/рус/.
21.00 «Жозиба».
21.25 «Эслайсизми, ёдингиздами?»
21.30 «Пойтахт» ахборот дастури.
21.45 «Анонс».
21.50 «Телекурьер - маркет».
22.10 «Аёл қалби».
22.30 «Пойтахт» ахборот дастури. /рус/.
22.45 «Анонс».
22.50 Кино: «Таваккал». 1- қисм/рус/.
00.35 - 00.40 Хайрли тун, шаҳрим».

7.00 «Бардам бўлинг».
8.00 «Версия». Информацион-таҳлилий кўрсатув.
8.30 «Болалар спорти».
8.50 Мультфильм.
9.00 «Талқин». Информацион-таҳлилий кўрсатув.
9.30 «Буратино саргузаштлари». Болалар учун фильм. 1-қисм.
10.25 «Ҳамма уйдалигида».
11.25 «Аралаш».
12.00 «Хабарлар».
12.10-12.30 АВТОграф.

* * *

18.00 «Шарқ яккакурашлари фестивали».
18.30 «Хабарлар» (рус. тилида)
18.50 «Ким нимага қодир?»
19.10 Ўзбек спортининг юлдузли онлари. Доха-2006.
19.40 «Спортимиз маликалари».
20.00 «Вести».
20.20 «Тет-а-тет».
20.35 «Гурур». Сериал.
21.30 «Хабарлар» (ўзб. тилида)
21.50 «Мистер Бин». Ҳажвий дастур.
22.10 «Барбара Брўльсканинг тақдир хазили».
23.10 ПрофРИНГ.
00.00 «Тунингиз осуда бўлсин!»

КАМАЛАК

12.00 «Клип-минутка»
12.20 «Ералаш»
12.40 «Русалочка»
14.00 «Клип-минутка»
14.20 «Вечера на хуторе близ Диканьки»
15.50 «Клип-минутка»
16.10 «Ералаш»
16.30 «Музыкальная дорожка»
17.10 «Серая сова»
19.05 «Музыкальная дорожка»
19.45 Последняя фантазия
21.25 «Музыкальная дорожка»
22.05 «Спецназ»

TV МАРКАЗ

07.00 «Премьера» (узб.)
07.20 Узбек наволари
08.00 «Премьера» (рус.)
08.20 Узбек наволари
09.00 Сериал «ВОЗВРАЩЕНИЕ БУДУЛАЯ»
09.50 Мировые хиты
10.00 «Сунмас орзулар»
10.45 Мировые хиты
11.00 Кино-SMS. Фильм-победитель прошлой недели.
13.00 Мировые хиты
13.30 Узбек наволари
15.00 Теленяня
15.45 Мировые хиты
16.30 Узбек наволари
17.30 Микст-концерт
18.00 Премьера (узб.)
18.20 Узбек наволари
19.00 Премьера (рус.)
19.20 Сериал «ВОЗВРАЩЕНИЕ БУДУЛАЯ»
20.10 Мировые хиты
20.30 Узбек наволари
21.00 «Очил дастурхон»
21.20 Узбек наволари
22.00 Комедия по понедельникам «12 СТУЛЬЕВ»
00.50 Миксер

6.00, 10.00, 12.00 Новости
6.35 Новогодняя история в фильме «Чудо на 34-й улице»
8.35 «Армейский магазин»
9.10 Фигурное катание. Чемпионат России.
10.10 «Непутевые заметки» с Дмитрием Крыловым
10.25 «Пока все дома»
11.25 «Ералаш».
12.10 Премьера. «Выжить в стихии. Ураганы»
13.10 Концерт к Дню МЧС
14.25 Премьера. «Златые горы» Лидии Русланoвой»
15.25 «Смех, да и только»
16.45 Фильм «За двумя зайцами»
19.00 Комедия «Повернуть время вспять»
21.00, 03.00 Время
21.15 «Новый русский романс». Многосерийный фильм
22.10 «Ирония судьбы Барбары Брыльской»
23.10 Ночные новости
23.20 К 100-летию С.П.Королева. «Битва за космос». Фильм 1-й
0.25 Х.ф. «Ликвидатор»
1.55, 3.15 Х.ф. «Огненные колесницы»
4.10 Сериал «Мертвая зона»

РОССИЯ

5.55 Х.ф. «Ослиная шкура»
7.15 Мультфильмы.
8.00 Х.ф. «Осенний марафон»
9.35 Х.ф. «Остров»
11.35 «Городок». Дайджест.
12.00 «Сам себе режиссер».
12.45 «Смехопанорама Евгения Петросяна».
13.15 «Сто к одному»
14.00, 20.00 ВЕСТИ.
14.20 «Фитиль N114». Тележурнал.
14.55 «Смеяться разрешается». Юмористическая программа.
16.30 «Феноменальные двойняшки. Как наши покорили Евровидение».
17.00 Х.ф. «Властелин колец: две крепости».
20.15 Х.ф.«Властелин колец: возвращение короля».
23.35 Комедия «Слушатель».
1.20 Х.ф. «Интервью с вампиром».
3.15 Телесериал «Встреча выпускников».
4.00 Канал «Евроньюс».

НТВ

5.45 «ГОСУДАРСТВЕННАЯ ГРАНИЦА». ФИЛЬМ ВОСЬМОЙ «НА ДАЛЬНЕМ ПОГРАНИЧЬЕ»
8.00, 10.00, 13.00, 16.00, 19.00 «СЕГОДНЯ»
8.15 Х.ф. «КОНГО».
10.20 ПРЕМЬЕРА. ВИА «ВЕРАСЫ», Николай Басков, София Ротару и другие в программе «ДРУЗЬЯ ВСТРЕЧАЮТСЯ ВНОВЬ»
12.05 Х.ф. «ЕСЛИ НАСТУПИТ ЗАВТРА».
13.20 Фильм «ЕСЛИ НАСТУПИТ ЗАВТРА».
16.20 Фильм «ЕСЛИ НАСТУПИТ ЗАВТРА».
19.25 Х.ф «ЛАРА КРОФТ - РАСХИТИТЕЛЬНИЦА ГРОБНИЦ-2: КОЛЫБЕЛЬ ЖИЗНИ».
21.30 Комедия «В ДЖАЗЕ ТОЛЬКО ДЕВУШКИ».
23.50 Х.ф. « ДАЖЕ НЕ ДУМАЙ»
1.15 Х.ф. «НИКОГДА НЕ ГОВОРИ «НИКОГДА»
3.30 Х.ф. «КОНГО».
5.15 Сериал «ЦЕНТР ВСЕЛЕННОЙ».

ТНТ

7.00 «Страшная месть». Мультфильм.
7.25 «ЛЮБОВЬ И ТАЙНЫ САНСЕТ БИЧ». Теленовелла. 165-я серия.
8.15 «Приключения Болека и Лелека». Мультфильм.
10.00 «Никелодеон на ТНТ»: «Даша-следопыт».
10.30, 11.00 «Никелодеон на ТНТ»: «Крутые бобры».
11.30 «Двенадцать месяцев». Мультфильм.
12.30 «Ну, погоди!» Мультфильм.
13.25 «Вокруг света за 80 дней». Мультфильм.
14.15 «Охотники на драконов». Мультфильм.
15.30 «САМРАТ». Боевик. Индия. 1-я серия.**02.55** Павтор.
17.00, 21.00 Реалити-шоу «Дом-2. Про любовь».
18.00 «СЧАСТЛИВЫ ВМЕСТЕ». Комедия.
19.00 Такси.
19.30 «САША + МАША«. Комедия.
20.00 «Звезды против караоке»
22.00 «ТНТ-комедия»: «Комеди Клаб» на Пафосе». Дневник фестиваля.
23.00 «Наша Russia». Комедия.
23.30 «Женская лига«. Комедия.
0.00 «БУНКЕР, ИЛИ УЧЕНЫЕ ПОД ЗЕМЛЕЙ». Фантастический детектив. Россия.
0.55 Реалити-шоу. Спецвключение «Дом-2. После заката».
1.25 Реалити-шоу «Дом-2. Любовь». Как все начиналось.
2.25 «Взрослые игры». Интерактивная игра.
4.20 «Ночные игры».

ТВ

8.00 Победоносный голос.
8.30 Х.ф. «НЭНСИ ДРЮ». США, 2002.
10.30 Сериал «КОМНАТА СМЕХА».
11.00 Х.ф. «СМЕРТЕЛЬНЫЕ ВИДЕНИЯ». Канада, 2004.
13.00 Х.ф. «ШАХТЕРСКАЯ ИСТОРИЯ». США, 2002.
15.00 Скетч-шоу.
15.30 Сериал «КОМНАТА СМЕХА».
16.00 Х.ф. «ГРОМ В ШТАНАХ». Германия, 2002.
18.00 Х.ф. «БЕЛЫЙ ШКВАЛ». США, 1990.
20.30 Киномания.
21.00 Х.ф. «ЧЕТЫРЕ ПЕРА». США, 2002.
23.30 Х.ф. «ОБЫКНОВЕННОЕ ЧУДО». 1-я серия. Россия, 1978.
1.00 Киномания.
2.00 Х.ф. «КИКБОКСЕР-5: ВОЗМЕЗДИЕ». США, 1995.
4.00 Киномания.
5.00 Сериал «ЛЕЗВИЕ ВЕДЬМ».
6.00 Х.ф. «ВЛАДЫЧЕСТВО». США, 1996.
7.00 Relaks.

DTV

9.00 Музыка.
9.05 «Чемпионат анекдотов».
9.55 Тысяча мелочей.
10.25, 10.45, 11.20, 11.45 Мультфильмы.
12.15, 13.20 Х.ф. «ПУТЕШЕСТВИЕ К ЦЕНТРУ ЗЕМЛИ». 3-4 серии.
14.25, 4.00 «Как уходили кумиры.
15.30 Ток-шоу «Я выжил!»
16.25 «Шоу российских рекордов» с Владимиром Турчинским.
17.30 Самое невероятное видео.
18.30 Самое смешное видео.
19.00 «Смешная реклама».
19.30 «Этот безумный мир».
19.55 Секретные материалы. «Территория призраков».
21.00 «Фабрика смеха».
22.00 Х.ф. «БОЛЬШЕ, ЧЕМ ЖИЗНЬ».
4.45, 5.45 Ночной клуб.
6.45 Музыка.

5.55 Кўрсатувлар дастури.
6.00 «Ассалом, Ўзбекистон!»
8.00-8.35 «Ахборот».
8.35 ТВ анонс.
8.40 Олтин мерос.
Қишки таътил кунларида:
8.55 «Менга миллион кифоя» Б.ф.
10.25 ТВ анонс.
10.30 «Остонаси тиллодан».
10.50 «Молия ва банк хабарлари».
10.55 «Дунё иқлими».
11.00 «Ахборот».
11.10 ТВ анонс.
11.15 «ТВ шифокор».
11.20 «Оила ришталари».
11.55 Дил таронаси.
12.00 «Ахборот» (инглиз тилида)
12.10 ТВ анонс.
12.15 «Юнонча тўй».Б.ф.
13.45 Олтин мерос.
13.55 «Дунё иқлими».
14.00 «Ахборот».
14.15 ТВ анонс.
14.20, 23.15 «Жиловланмаган Африка».
15.10 «Дил таронаси».
15.20 «Заковат».
16.20 «Аёл ва жамият».
«Болалар сайёраси»:
16.40 «Эртаклар – яхшиликка етаклар».
17.00 «Ахборот».
17.10 ТВ анонс.
17.15 Эски альбом.
17.20 «ИИВ хабарлари».
17.35 «Эркин иқтисодиёт».
17.55 «Оҳанглар оғушида».
18.10 «Яхшилар ёди». 2-қисм.
18.30 «Сардор». Телесериал.
19.10 ТВ анонс.
19.15 «Сизнинг адвокатингиз».
19.20 «Дунё иқлими».
19.25, 19.55, 20.55, 21.30 Эълонлар.
19.30 «Ахборот» (рус тилида)
20.00 ТВ анонс.
20.05 «ТВ шифокор».
20.10 «Оила ришталари».
20.50 «Дунё иқлими».
21.00 «Ахборот».
21.35 ТВ анонс.
21.40 «Муқаддас қадамжолар».
22.00 «Ҳаёт гўзал». Телесериал.
23.05 «Қўшиғимсан, муҳаббат»
23.40-23.45 Тунги наволар.

5.55 Дастур очилиши.
6.00 ЯНГИ ТОНГ.
8.00 «Севишганлар». Сериал.
8.35 Ватаним!
8.40 Journal.
9.00 Даврнинг боласи.
9.15 Биз табиатни севамиз!
9.30 Болалар табассуми.
9.35 Эврика.
9.50 Болалар шеърияти.

9 yanvar Seshanba

10.00 Давр.
10.15, 16.15 Тафаккур нури.
10.20 «Муҳаббат қаҳваси».
11.00 «Ажиб оқшом-1».
12.00 ЯНГИ КУН.
13.00 Давр.
13.15 Бурч ва шараф.
13.20 Ҳарбийлар қўйларида.
13.30 Тасвир ва таассурот.
13.50, 21.10 «Муҳаббат дардлари».
14.30 Интерфутбол.
16.00 Давр.
16.20 Ёшлик наволари.
16.30 «Кай ва Герда». 1-қисм.
18.00 Алпомиш авлодлари.
18.10 Давр-репортаж.
18.20 Истиқбол тимсоллари.
18.30 Янги наволар.
18.45 ТВ-банк.
18.55, 21.55 Иқлим.
19.00 ДАВР.
19.30 «Севишганлар». Сериал.
20.10 JOKER телелотореяси.
20.15 Радиодан кўрсатамиз.
20.35 Наво-SMS.
20.55 Эълонлар.
22.00 ДАВР.
22.30 Янги наволар.
22.45 «Саломея». Сериал.
23.40 - 23.45 Тафаккур нури.

7.25 Кўрсатувлар тартиби.
7.30 Салом, Тошкент!».М.д.
8.30 «Анонс».
8.35 «Гвадалупе». Телесериал.
9.15 «Эслайсизми, ёдингиздами?»
9.20 «Телекурьер-маркет».
9.40 «Инспектор Гажжет».
11.20 «Мусиқа SMS».
11.40 «Анонс».
11.45 «Аёл қалби».
12.05 «Саломат бўлинг»/рус/.
12.15 «Туризм ҳақида»/рус/.
12.45 «Интервью»/рус/.
12.55 «Анонс».
13.00 - 14.35 Кино. «Таваккал».

* * *

17.50 Кўрсатувлар тартиби.
17.55 Мультфильм. «Леополднинг саргузаштлари».
18.05 «Телекурьер-маркет».
18.25 «Анонс».
18.30 «Пойтахт» ахборот дастури.
18.45 «Анонс».
18.50 «Гвадалупе». Телесериал.
19.30 Мусиқа SMS.
19.50 «Соғинч».
20.00 «Пойтахт» ахборот дастури. /рус/..
20.15 «Анонс».
20.20 «Жаҳон футбол юлдузлари».
20.50 Репортаж.
21.00 «Жозиба».
21.25 «Эслайсизми, ёдингиздами?»
21.30 «Пойтахт» ахборот дастури.
21.45 «Анонс».
21.50 «Телекурьер-маркет».
22.30 «Пойтахт» ахборот дастури.
22.45 «Анонс».
22.50 Кино. «Таваккал».
00.25 - 00.30 Хайрли тун, шаҳрим».

7.00 «Бардам бўлинг».
8.00 «Хабарлар» (рус. тилида)
8.20 «Болалар спорти».
8.35 Мультсериал.
9.05 «Малахов».
10.00 «Хабарлар» (ўзб. тилида)
10.20 «Буратино саргузаштлари».
11.30 Оғир атлетика.
12.00-12.10 «Хабарлар».

* * *

18.00 «Болалар спорти».
18.15 Мультфильм.
18.30, 21.30 «Хабарлар»
18.50 «Ўз-ўзига режиссёр».
19.30 Ўзбек спортининг юлдузли онлари. Доха-2006.
20.00 «Вести».
20.20 «Гурур». Сериал.
21.10 «Баҳодирлар ўйини».
21.50 Еврофутбол.
23.25 «Тунингиз осуда бўлсин!»

КАМАЛАК

12.00 «Клип-минутка»
12.20 «Ералаш»
12.40 «Побег из курятника»
14.05 «Клип-минутка»
14.25 «Морозко»
15.45 «Клип-минутка»
16.05 «Ералаш»
16.25 «Музыкальная дорожка»
17.05 «Плуто Неш»
18.40 «Музыкальная дорожка»
19.20 «Байкеры»
21.10 «Музыкальная дорожка»
21.50 «Хитрый вор»

TV МАРКАЗ

07.00, 13.30, 18.00 Марказ NEWS
07.10, 08.30, 13.40, 16.20, 18.10, 20.15 Ўзбек наволари
08.00, 14.30, 19.00 Марказ NEWS (рус.)
08.10, 09.50, 13.10, 14.40, 15.45, 17.45, 18.40, 20.00, 21.30 Мировые хиты
09.00, 19.10 «ВОЗВРАЩЕНИЕ БУДУЛАЯ»
10.00 «Премьера» (узб.)
10.20 Худ. фильм «12 СТУЛЬЕВ»
15.00 Теленяня
16.00 «Спецрепортаж»
17.00 «Топ-20»
21.00 «Великолепная семёрка»
22.00 Х.ф«ПЕРЕВОДЧИЦА»
00.30 Миксер

5.00 Телеканал «Доброе утро»
9.00, 12.00, 15.00 Новости
9.05 «Малахов+»
10.00 «Вечный зов». Многосерийный фильм
11.00 «Если б я был султан»
12.10 «Понять. Простить»
12.40 «Лолита. Без комплексов»
13.25 «Детективы»
14.00 Другие новости
14.25 «Контрольная закупка»
15.15 Вне закона. «Дракула»
15.50 «Любовь как любовь». Многосерийный фильм
16.55 «Федеральный судья»
18.00 Вечерние новости
18.20 «Пять минут до метро». Многосерийный фильм
19.10 «Пусть говорят» с Андреем Малаховым
19.55 «Сестры по крови». Многосерийный фильм
21.00, 03.00 Время
21.30 «Новый русский романс».
22.30 «Сергей Бодров. Последние 24 часа»
23.30 Ночные новости
23.40 «Битва за космос». Фильм.
0.35 Ударная сила. «Морские «мили»
1.20 Прикл.фильме «Расплавленные»
3.30 Триллер «Вечная месть»

РОССИЯ

5.00 «Доброе утро, Россия!».
7.50 Х.ф. «Властелин колец: возвращение короля»
11.00, 14.00, 17.00, 20.00 ВЕСТИ.
11.30, 14.20, 17.20 МЕСТНОЕ ВРЕМЯ. ВЕСТИ-МОСКВА.
11.50 «Аншлаг и Компания».
12.50 «Частная жизнь». Ток-шоу.
13.45, 16.40, 19.40 ВЕСТИ. ДЕЖУРНАЯ ЧАСТЬ.
14.40 Комедия «Слушатель».
17.40 «Обреченная стать звездой». Телесериал.
18.40 «Волчица». Телесериал.
20.45 МЕСТНОЕ ВРЕМЯ. ВЕСТИ-МОСКОВСКАЯ ОБЛАСТЬ.
21.05 «Спокойной ночи, малыши!».
21.15 Телесериал «Вызов».
23.15 «Дежурный по стране»
0.15 «ВЕСТИ+».
0.35 «Честный детектив».
1.05 «Синемания».
1.35 «Дорожный патруль».
1.50 Х.ф. «На последнем дыхании» (Франция). 1959г.
3.15 Канал «Евроньюс» на русском языке.
4.40 ВЕСТИ. ДЕЖУРНАЯ ЧАСТЬ. до **2.53**

НТВ

6.00 «СЕГОДНЯ УТРОМ»
9.05 «КУЛИНАРНЫЙ ПОЕДИНОК»
10.00, 13.00, 16.00, 19.00 «СЕГОДНЯ»
10.20 «ОСОБО ОПАСЕН!»
11.00 Сериал «ТАКСИСТКА-3»
12.00 «КВАРТИРНЫЙ ВОПРОС»
13.30, 20.35 Сериал «УЛИЦЫ РАЗБИТЫХ ФОНАРЕЙ. РОЖДЕСТВО»
14.35 Сериал «ВНИМАНИЕ, ГОВОРИТ МОСКВА!»
15.30, 18.30 «ОБЗОР. ЧРЕЗВЫЧАЙНОЕ ПРОИСШЕСТВИЕ»
16.35, 00.55 ПРЕМЬЕРА. Сериал «ВОЗВРАЩЕНИЕ МУХТАРА-2»
19.35 Сериал «ВРАЧЕБНАЯ ТАЙНА»
21.40 Сериал «СТАЛИН. LIVE»
23.25 Сериал «МОЛОДЫЕ И ЗЛЫЕ»
0.25 «TOP GEAR».
2.35 Детектив «ТРАУР».
4.05 «КРИМИНАЛЬНАЯ РОССИЯ»
5.00 Сериал «ЦЕНТР ВСЕЛЕННОЙ»
5.45 «ОБЗОР. ЧРЕЗВЫЧАЙНОЕ ПРОИСШЕСТВИЕ» До **4.00**

ТНТ

5.45 «Москва: инструкция по применению».
6.10 «ЛЮБОВЬ И ТАЙНЫ САНСЕТ БИЧ». Теленовелла.
7.00 «Глобальные новости».
7.05 «Никелодеон на ТНТ»: «Ракетная мощь».
7.30 «Никелодеон на ТНТ»: «Дикая семейка Торнберри».
7.55 «Никелодеон на ТНТ»: «Новая жизнь Рокко».
8.20 Наши песни.
9.00 «ЗАМУЖ ЗА МИЛЛИОНЕРА«. Теленовелла.
10.00 «Школа ремонта». «Как Чумаков и Панайотов кухню ремонтировали».
11.00 «СЧАСТЛИВЫ ВМЕСТЕ». Комедия.
12.00 «Никелодеон на ТНТ»: «Даша-следопыт».
12.30 «Никелодеон на ТНТ»: «Настоящие монстры».
13.00 «Никелодеон на ТНТ»: «Как говорит Джинджер».
13.30 Такси.
14.05 Деньги на проводе.
15.00, 15.20 Мультфильм.
15.35 «САМРАТ». Боевик. Индия, 2-я серия. **02.25 Павтор.**
17.00, 21.00 Реалити-шоу «Дом-2. Про любовь».
18.00, 18.30 «СЧАСТЛИВЫ ВМЕСТЕ». Комедия.
19.00 Такси.
19.30 Москва: инструкция по применению.
20.00 «Голые стены».
22.00 «ТНТ-комедия»: «Комеди Клаб» на Пафосе».
23.00 «БУНКЕР, ИЛИ УЧЕНЫЕ ПОД ЗЕМЛЕЙ». Детектив.
0.00 Реалити-шоу. Спецвключение «Дом-2. После заката».
0.30 Москва: инструкция по применению.
1.05, 3.40 «Ночные игры».
1.30 Реалити-шоу «Дом-2. Любовь». «Как все начиналось».

ТВ

8.00 Победоносный голос.
8.30 Х.ф. «МЕТКИЙ БРОСОК».
10.30 Сериал «КОМНАТА СМЕХА».
11.00 Х.ф. «СТУДИЯ 54».
13.00 Х.ф. «УДАР МОЛНИИ-2: РАЗЯЩИЕ СТРЕЛЫ».
15.00 Скетч-шоу.
15.30 Сериал «КОМНАТА СМЕХА».
16.00 Х.ф. «ПРО АДАМА».
18.00 Х.ф. «КИНСИ».
20.30 Киномания.
21.00 Х.ф. «САБРИНА».
23.30 Х.ф. «ОБЫКНОВЕННОЕ ЧУДО». 2-я серия.
1.00 Киномания.
2.00 Х.ф. «ОБРАТНЫЙ ОТСЧЕТ».
4.00 Киномания.
5.00 Х.ф. «КИКБОКСЕР-5: ВОЗМЕЗДИЕ».
7.00 Relaks.

DTV

8.30 Музыка.
8.35, 16.35, 16.45, 16.55 Мультфильмы.
10.00, 21.55 Самое смешное видео.
10.25, 17.30 «Как уходили кумиры. Георгий Свиридов».
10.55 Телемагазин.
11.25, 02.25 «Карданный вал плюс».
11.50 Х.ф. «ЖЕНИХ НАПРОКАТ».
14.00 Сериал «СЕКРЕТНЫЙ АГЕНТ МАКГАЙВЕР».
15.00 Сериал «ДЕТЕКТИВ НЭШ БРИДЖЕС».
16.00, 22.25, 22.55 «Каламбур».
18.00 «ЛОВКАЧ И ХИППОЗА».
19.55 Самое невероятное видео.
21.00 Сериал «СЕКРЕТНЫЙ АГЕНТ МАКГАЙВЕР».
23.30 «Осторожно, афера!»
00.00 Сериал «C.S.I. МЕСТО ПРЕСТУПЛЕНИЯ ЛАС-ВЕГАС».
1.00, 3.20 «Голые и смешные».
1.30 Самое невероятное видео.
2.55 «Каприз».

5.55 Кўрсатувлар дастури.
6.00 «Ассалом, Ўзбекистон!»
8.00-8.35 «Ахборот».
8.35 ТВ анонс.
8.40 Олтин мерос.
Қишки таътил кунларида:
8.45 «Аловуддиннинг сеҳрли шамчироғи». Бадиий фильм.
10.05 ТВ анонс.
10.10 F.Тошматов номидаги дутор чилар ансамбли концерти.
10.30 «Одамлардан бири».
10.50 «Сизнинг адвокатингиз».
10.55 «Дунё иқлими».
11.00 «Ахборот».
11.10 ТВ анонс.
11.15 «ТВ шифокор».
11.20 «Оила ришталари». Телесериал.
11.55 Олтин мерос.
12.00 «Ягона оилада».
12.20 «Мукаддима». Б.ф.
13.45 Ватан ҳақида қўшиқлар.
13.55 «Дунё иқлими».
14.00 «Ахборот».
14.15 ТВ анонс.
14.20 «Жиловланмаган Африка».
15.10 Ҳарбий ватанпарварлик қўшиқлари.
15.25 «Оддий ҳақиқатлар». Ток-шоу.
16.15 «Муқаддас қадамжолар».
16.35 ТВ анонс.
«Болалар сайёраси»:
16.40 «Эртаклар – яхшиликка етаклар».
17.00 «Ахборот».
17.10 ТВ анонс.
17.15 Олтин мерос.
17.20 «Таълимга эътибор – келажакка эътибор».
17.40 «Бизнинг қутубхона».
17.50 Ватан ҳимоячилари куни олдидан. «Жон қизлар».
18.10 «Бир асар тарихи».
18.30 «Сардор». Видеофильм. 3-қисм.
19.05 «Омад зарлари». Телелотерея.
19.10 «Оҳанглар оғушида».
19.15 «Молия ва банк хабарлари».
19.20 «Дунё иқлими».
19.25, 19.55, 20.55, 21.30 Эълонлар.
19.30 «Ахборот» (рус тилида)
20.00 ТВ анонс.
20.05 «ТВ шифокор».
20.10 «Оила ришталари». Телесериал.
20.50 «Дунё иқлими».
21.00 «Ахборот».
21.35 ТВ анонс.
21.40 Эркин мавзу.
22.00 «Ҳаёт гўзал». Телесериал.
23.05 «Қўшиғимсан, муҳаббат» (SMS. Овоз бериш)
23.15 «Олам ва одам» дастури: «Мовий уммон қаърида».
23.40 -23.45 Тунги наволар.

10 yanvar Chorshanba

5.55 Дастур очилиши.
6.00 ЯНГИ ТОНГ.
8.00, 19.30 **«Севишганлар».**
8.35 Ватаним!
8.40 ТВ-банк.
8.50 Истиқбол тимсоллари.
9.00 Даврнинг боласи.
9.15 Биз табиатни севамиз!
9.30 Шоҳсупа.
9.50 Болажон.
10.00, 13.00, 16.00, 19.00, 22.00 Давр.
10.15, 16.15 Тафаккур нури.
10.20 **«Муҳаббат қаҳваси».**
11.00 «Ажиб оқшом-2».
12.00 ЯНГИ КУН.
13.15 Радиодан кўрсатамиз.
13.35 Давр мавзуси.
13.50, 21.10 **«Муҳаббат дардлари».** Сериал.
14.30 Кино: **«Пахмоқ ота».**
16.20 Ёшлик наволари.
16.30 **«Кай ва Герда».** 2-қисм.
18.00 Меъёр соғлик гарови.
18.20 Мардлар кўриқлайди Ватанни!
18.30, 22.30 Янги наволар.
18.45 Каталог.
18.55, 21.55 Иқлим.
20.10 Спорт-лото.
20.15 Автопатрул.
20.35 Наво-SMS.
20.55 Эълонлар.
22.45 **«Саломея».** Сериал.
23.40 - 23.45 Тафаккур нури.

7.25 Кўрсатувлар тартиби.
7 30 **Салом, Тошкент!»**
8.30, 9.50, 12.00, 18.25, 20.15 21.45, 22.45 «Анонс».
8.35, 18.50 «Гвадалупе». Телесериал.
9.15 «Эслайсизми, ёдингиздами?»
9.20 «Телекурьер-маркет».
9.40 «Соғинч».
9.55 «Репортаж».
10.05 «Мусиқа SMS».
10.25 «Инспектор Гажжет».
12.05 - 13.40 Кино. «Таваккал».
* * *
17.50 Кўрсатувлар тартиби.
17.55 «Леополднинг саргузаштлари».
18.05 «Телекурьер-маркет».
18.30 «Пойтахт» ахборот дастури.
19.30 Мусиқа SMS.
19.50 «Мисли гавҳар».
20.00, 21.30, 22.30 **«Пойтахт»**
20.20 «Жаҳон футбол юлдузлари». Патрик Клюверт.
20.50 «Интервю».
21.00 «Жозиба».
21.25 «Эслайсизми, ёдингиздами?»
21.50 «Телекурьер-маркет».
22.10 «Келажакка интилиб».
22.50 Кино: «Темир ниқобли одам»
00.45 - 00.50 «Хайрли тун, шаҳрим».

7.00 «Бардам бўлинг».
8.00, 18.30, 21.30 «Хабарлар»
8.20 «Болалар спорти».
8.35 Мультсериал.
9.05 «МалаховК».
10.00, 12.00 «Хабарлар» (ўзб.)
10.20 Оғир атлетика.
10.50 «Оппоғой ва атиргул».
12.00 «Хабарлар».
12.10-12.50 «Кучли бешлик».
* * *
18.00 «Болалар спорти».
18.15 Мультфильм.
18.50 «Олам бўйлаб».
19.30 Ўзбек спортининг юлдузли онлари. Доха-2006.
20.00 «Вести».
20.20 «Тет-а-тет».
20.35 «Гурур». Сериал.
21.50 Европфутбол.
23.25 «Тунингиз осуда бўлсин!»

КАМАЛАК
12.00, 13.50, 15.35 «Клип-минутка»
12.20 «Ералаш»
12.40 «Мулан»
14.10 Дети капитана Гранта
15.55 «Ералаш»
16.15, 18.35, 20.45 «Муз.дорожка»
16.55 «Люди в черном»
19.15 Шифр
21.25 «Военный ныряльщик»
23.35 «На ночь глядя». Муз.пр.

TV МАРКАЗ
07.00, 13.30, 18.00 Марказ NEWS
07.10, 10.00, 13.40, 16.30, 18.10, 20.15, Ўзбек наволари
07.40 «Премьера» (рус.)
08.00, 14.30, 19.00 Марказ NEWS
08.10 Микст-концерт
09.00 Сериал «ВОЗВРАЩЕНИЕ БУДУЛАЯ»
(заключительная серия)
09.50, 10.45, 14.40, 15.45, 17.45, 20.00,т 21.30 Мировые хиты
11.00 Х.ф.«ПЕРЕВОДЧИЦА»
15.00 Теленяня
17.30 Кулги маркази
19.10 Сериал «ОХОТА НА АСФАЛЬТЕ»
21.00 «Миссия неповторима»
22.00 Киноколлекция. «БУЧ КЭССИДИ И САНДЕНС КИД» Х.ф.
00.00 Миксер

РОССИЯ
5.00 Телеканал «Доброе утро»
9.00, 12.00, 15.00 Новости
9.05 «Малахов плюс»
10.00 «Вечный зов».
11.00 «Сестры по крови».
12.10 «Понять. Простить»
12.40 «Лолита. Без комплексов»
13.25 «Детективы»
14.00 Другие новости
14.25 «Контрольная закупка»
15.15 Вне закона. «Подкоп в преисподнюю»
15.50 «Любовь как любовь».
16.55 «Федеральный судья»
18.00 Вечерние новости (с субтитрами)
18.20 «Пять минут до метро».
19.10 «Пусть говорят» с Андреем Малаховым
19.55 «Сестры по крови».
21.00, 03.00 Время
21.30 «Новый русский романс».
22.30 Спецрасследование. «Роддом. Крылья черного аиста»
23.30 Ночные новости
23.40 К 100-летию С.П. Королева. «Битва за космос». Фильм 3-й
0.45 Одри Тоту в фильме «Грязные прелести»
2.30, 3.30 Триллер «Чужая игра»

5.00 «Доброе утро, Россия!».
8.45 Я вспоминаю...»
9.45 ВЕСТИ. ДЕЖУРНАЯ ЧАСТЬ.
10.00 Телесериал «Вызов».
11.00, 14.00, 17.00, 20.00 ВЕСТИ.
11.30, 14.20, 17.20 МЕСТНОЕ ВРЕМЯ. ВЕСТИ-МОСКВА.
11.50 Телесериал «Вызов».
12.50 «Частная жизнь».
13.45, 16.40, 19.40 ВЕСТИ. ДЕЖУРНАЯ ЧАСТЬ.
14.40 «Суд идет».
16.00 «Кулагин и партнеры».
17.40 «Обреченная стать звездой». Телесериал.
18.40 «Волчица». Телесериал.
20.45 МЕСТНОЕ ВРЕМЯ.
21.05 «Спокойной ночи, малыши!».
21.15 Телесериал «Вызов».
23.15 «Первые на Марсе. Неспетая песня Сергея Королева».
0.15 «ВЕСТИ+».
0.35 Х.ф. «Хищники». 1991г.
2.15 «Дорожный патруль».
2.30 «Горячая десятка».
3.25 Сериал. «Закон и порядок».
4.10 Телесериал «Война в доме».
4.30 Канал «Евроньюс» на русском языке. до 2.55

НТВ
6.00 «СЕГОДНЯ УТРОМ»
9.05 «НАШЕ ВСЕ!»
10.00, 13.00, 16.00, 19.00 «СЕГОДНЯ»
10.20 «ОСОБО ОПАСЕН!»
11.00 Сериал «ТАКСИСТКА-3»
12.00 «ДВЕ ПРАВДЫ». Ток-шоу
13.30, 20.35 Сериал «УЛИЦЫ РАЗБИТЫХ ФОНАРЕЙ»
14.35 Сериал «ВНИМАНИЕ, ГОВОРИТ МОСКВА!»
15.35, 18.30, 21.35, 05.45 «ОБЗОР. ЧРЕЗВЫЧАЙНОЕ ПРОИСШЕСТВИЕ»
16.35, 01.15 Сериал «ВОЗВРАЩЕНИЕ МУХТАРА-2»
19.35 Сериал «ВРАЧЕБНАЯ ТАЙНА»
22.45 Сериал «СТАЛИН. LIVE»
23.45 Сериал «МОЛОДЫЕ И ЗЛЫЕ»
0.45 «ВСЕ СРАЗУ!» с Петром Фадеевым
2.55 Х.ф. «ЗА ПРЕДЕЛАМИ РАНГУНА»
4.30 «КРИМИНАЛЬНАЯ РОССИЯ»
5.00 Сериал «ЦЕНТР ВСЕЛЕННОЙ»

ТНТ
6.00 «Счастливый принц». Мультфильм.
6.10 «ЛЮБОВЬ И ТАЙНЫ САНСЕТ БИЧ». Теленовелла.
7.00 «Глобальные новости».
7.05 «Никелодеон на ТНТ»: «Ракетная мощь».
7.30 «Никелодеон на ТНТ»: «Дикая семейка Торнберри».
7.55 «Никелодеон на ТНТ»: «Новая жизнь Рокко».
8.20 Наши песни.
9.00 «ЗАМУЖ ЗА МИЛЛИОНЕРА». Теленовелла.
10.00 «Голые стены».
11.00 «СЧАСТЛИВЫ ВМЕСТЕ». Комедия.
12.00 «Никелодеон на ТНТ»: «Дашаследопыт».
12.30 «Никелодеон на ТНТ»: «Настоящие монстры».
13.00 «Никелодеон на ТНТ»: «Как говорит Джинджер».
13.30 Такси.
14.05 Деньги на проводе.
14.40 «СДЕЛАНО В АМЕРИКЕ».
17.00, 21.00 Реалити-шоу «Дом-2. Про любовь».
18.00 «СЧАСТЛИВЫ ВМЕСТЕ». Комедия.
18.30 «СЧАСТЛИВЫ ВМЕСТЕ». Комедия.
19.00 Такси.
19.30 Москва: инструкция по применению.
20.00 «Правила съема».
22.00 «ТНТ-комедия»: «Комеди Клаб» на Пафосе».
23.00 «БУНКЕР, ИЛИ УЧЕНЫЕ ПОД ЗЕМЛЕЙ».
0.00 Реалити-шоу. Спецвключение «Дом-2. После заката».
0.30 Москва: инструкция по применению.
1.05 «Ночные игры».
1.30 Реалити-шоу «Дом-2. Любовь». «Как все начиналось».
2.30 «СДЕЛАНО В АМЕРИКЕ».
4.35 «Ночные игры».

ТВ
8.00 Победоносный голос.
8.30 Х.ф. «КНИГА ИСТОРИЙ».
10.30, 15.30 Сериал «КОМНАТА СМЕХА».
11.00 Х.ф. «МЕТКИЙ БРОСОК».
13.00 Х.ф. «ОБРАТНЫЙ ОТСЧЕТ».
15.00 Скетч-шоу.
16.00 Х.ф. «ШАХТЕРСКАЯ ИСТОРИЯ».
18.00 Х.ф. «ЧЕТЫРЕ ПЕРА».
20.30 Киномания.
21.00 Х.ф. «ИГРА ДЖЕНТЛЬМЕНА».
23.00 Х.ф. «ЗАЛОЖНИЦА».
1.00 Киномания.
2.00 Х.ф. «ГРОМ В ШТАНАХ».
4.00 Киномания.
5.00 Х.ф. «СЛУЖИТЕЛИ ЗЛА».
7.00 Relaks.

DTV
8.30 Музыка.
8.35, 16.30, 16.45, 16.55 Мультфильмы.
9.55, 21.55 Самое смешное видео.
10.30, 17.30 «Как уходили кумиры. Валерий Носик».
11.00 Телемагазин.
11.30, 2.30 «Карданный вал плюс».
11.55 Х.ф. «БОЛЬШЕ, ЧЕМ ЖИЗНЬ».
13.55, 21.00 Сериал «СЕКРЕТНЫЙ АГЕНТ МАКГАЙВЕР».
14.55 Сериал «ДЕТЕКТИВ НЭШ БРИДЖЕС».
16.00, 22.25, 22.55 «Каламбур».
18.00 Русский фильм. «АМЕРИКАНСКИЙ ДЕДУШКА».
19.55, 1.30 Самое невероятное видео.
23.30 «Осторожно, афера!»
0.00 Сериал «C.S.I. МЕСТО ПРЕСТУПЛЕНИЯ ЛАС-ВЕГАС».
1.00, 3.30 «Голые и смешные».
3.00 «Девушки в бикини».
4.00 Ночной клуб.
5.00 Сериал «РОЖДЕННЫЙ ВОРОМ».
5.45 «ЛОВКАЧ И ХИППОЗА».
7.05 Музыка.

5.55 Кўрсатувлар дастури.
6.00 «Ассалом, Ўзбекистон!»
8.00-8.35 «Ахборот».
8.35 ТВ анонс.
8.40 Олтин мерос.
Қишки таътил кунларида:
8.50 «Юлдуз бўлиш осонмас». Бадиий фильм.
10.30 «Таълимга эътибор – келажакка эътибор».
10.50 «Молия ва банк хабарлари».
10.55 «Дунё иқлими».
11.00 «Ахборот».
11.10 ТВ анонс.
11.15 «ТВ шифокор».
11.20 «Оила ришталари». Телесериал.
11.55 «Дил таронаси».
12.00 «Ахборот» (инглиз тилида)
12.10 ТВ анонс.
12.15 «Бизнинг кутубхона».
12.25 «Рақснинг сеҳрли олами».
12.40 «Тўғри сўзнинг тўқмоғи». Бадиий фильм.
13.50 Олтин мерос.
13.55 «Дунё иқлими».
14.00 «Ахборот».
14.15 ТВ анонс.
14.20 «Олам ва одам» дастури: «Жиловланмаган Африка». Ҳужжатли фильм.
15.10 «Ватанпарвар».
16.10 «Бир асар тарихи».
«Болалар сайёраси»:
16.30 1. «Болалар дунёси».
2. «Эртаклар – яхшиликка етаклар».
17.00 «Ахборот».
17.10 ТВ анонс.
17.15 «Имконият».
17.35 «Умр мазмуни».
17.55 «Шифокор қабулида».
18.15 «Оҳанглар оғушида».
18.20 «Рангин дунё».
18.40 «Сардор». Телесериал. 4-қисм.
19.10 ТВ анонс.
19.15 «Сизнинг адвокатингиз».
19.20 «Дунё иқлими».
19.25, 19.55, 20.55, 21.30 ЭЪЛОНЛАР.
19.30 «Ахборот» (рус тилида)
20.00 ТВ анонс.
20.05 «ТВ шифокор».
20.10 «Оила ришталари». Телесериал.
20.50 «Дунё иқлими».
21.00 «Ахборот».
21.35 ТВ анонс.
21.40 Эркин мавзу.
22.00 «Ҳаёт гўзал». Телесериал.
23.05 «Қўшиғимсан, муҳаббат» (SMS. Овоз бериш)
23.15 «Олам ва одам» дастури: «Мовий уммон қаърида».
23.40-23.45 Тунги наволар.

11 yanvar Payshanba

5.55 Дастур очилиши.
6.00 ЯНГИ ТОНГ.
8.00, 19.30 **«Севишганлар».**
8.35 Ватаним!
8.40 Автопатрул.
9.00 Даврнинг боласи.
9.15 Биз табиатни севамиз!
9.30 У ким? Бу нима?.
9.50 Болалар табассуми.
10.00, 13.00, 16.00, 19.00, 22.00 Давр.
10.15, 16.15 Тафаккур нури.
10.20 **«Муҳаббат қаҳваси».**
11.00 «Ажиб оқшом-3».
12.00 ЯНГИ КУН.
13.15 Бурч ва шараф.
13.20 Мардлар кўриқлайди Ватанни!
13.30 Алпомиш авлодлари.
13.40 Давр-репортаж.
13.50, 21.10 «Муҳаббат дардлари».
14.30 Кино: **«Янги йил можароси».**
16.20 «Yoshlar»да қиш оқшомлари.
17.40 Чемпион сирлари.
18.00 «Қулинг, қани»
18.30 Янги наволар.
18.45 Сифат белгиси.
18.55, 21.55 Иқлим.
20.10 Рўзғор мактаби.
20.30 Наво-SMS.
20.55 Эълонлар.
22.30 Янги наволар.
22.45 **«Саломея».** Сериал.

7.25 Кўрсатувлар тартиби.
7.30 **«Салом, Тошкент!»**
8.30, 12.00, 12.15, 18.25, 18.45, 20.15, 21.45, 22.45 «Анонс».
8.35, 18.50 «Гвадалупе». Сериал.
9.15 «Эслайсизми, ёдингиздами?»
9.20, 18.05, 21.50 «Телекурьер-маркет».
9.40 «Келажакка интилиб».
9.55 «Мисли гавҳар».
10.05 «Мусиқа SMS».
10.25 Болалар учун фильм: «Биби кичик сеҳргар»/рус/.
12.05 «Интервю».
12.20 - 14.15 Кино: «Темир ниқобли одам»/рус/.
* * *
17.50 Кўрсатувлар тартиби.
17.55 «Леополднинг саргузаштлари».
18.30, 21.30 «Пойтахт».
19.30 «Мусиқа SMS».
19.50 «Иктисод - ревью». /рус/.
20.00, 22.30 «Пойтахт». /рус/.
20.20 «Тошкент ва тошкентликлар». Бевосита мулоқот.
21.00 «Жозиба».
21.25 «Эслайсизми, ёдингиздами?»
22.10 «Юртим жамоли».
22.50 Кино: «Изкувар». /рус/.
00.10-00.15 «Хайрли тун, шаҳрим».

7.00 «Бардам бўлинг».
8.00, 18.30 «Хабарлар» (рус.)
8.20 «Болалар спорти».
8.35 Мультсериал.
9.05 «МалаховК».
10.00, 21.30 «Хабарлар» (ўзб.)
10.20 «Кучли бешлик».
11.00 Теннис.
12.00 «Хабарлар».
12.10-12.40 Волейбол.
* * *
18.00 «Болалар спорти».
18.15 Мультфильм.
18.50 «Мониторинг».
19.10 «Мистер Бин». Ҳажв.дастур.
20.00 «Вести».
20.20 «Шарқ яккакурашлари».
20.40 «Гурур». Сериал.
21.50 «Беллашув».
22.50 Европфутбол.
00.25 «Тунингиз осуда бўлсин!»

КАМАЛАК
12.00, 14.05, 15.55 «Клип-минутка»
12.20, 16.15 «Ералаш»
12.40 «Прочь из школы»
14.25 «Каин-18»
16.35, 18.45, 20.55 «Музыкальная дорожка»
17.15 «Парни из женского общества»
19.25 «Летучие мыши»
21.35 «Умри, но не сейчас-007»
23.45 «На ночь глядя».

TV МАРКАЗ
07.00, 13.30, 18.00 Марказ NEWS
07.10, 08.10, 12.30, 13.40, 16.20, 18.10, 21.30 Ўзбек наволари
08.00, 14.30, 19.00 Марказ NEWS
09.00, 19.10 «ОХОТА НА АСФАЛЬТЕ».
09.50, 12.00, 14.40, 15.45, 17.30, 20.20, 20.50, Мировые хиты
10.00 «БУЧ КЭССИДИ И САНДЕНС КИД»
15.00 Теленяня
16.00 Очил дастурхон
17.00 «Великолепная семёрка»
20.00 «Спецрепортаж»
20.30 «Премьера» (узб.)
21.00 «Юлдузли пайшанба»
22.00. Х.ф.«ПАРК ЮРСКОГО ПЕРИОДА-2»
00.30 Миксер

РОССИЯ
5.00 Телеканал «Доброе утро»
9.00, 12.00, 15.00 Новости
9.05 «Малахов плюс»
10.00 «Вечный зов».
11.00 «Сестры по крови».
12.10 «Понять. Простить»
12.40 «Лолита. Без комплексов»
13.25 «Детективы»
14.00 Другие новости
14.25 «Контрольная закупка»
15.15 Вне закона. «Криминальный участок»
15.50 «Любовь как любовь».
16.55 «Федеральный судья»
18.00 Вечерние новости (с субтитрами)
18.20 «Пять минут до метро».
19.10 «Пусть говорят» с Андреем Малаховым
19.55 «Сестры по крови».
21.00, 03.00 Время
21.30 «Новый русский романс».
22.30 «Мама вышла замуж»
23.30 Ночные новости
23.40 К 100-летию С.П. Королева. «Битва за космос». Фильм 4-й
0.40 Х.ф.«Чужие»
3.30 Сериал «Мертвая зона»

5.00 «Доброе утро, Россия!».
8.45 «Гарем».
9.45, 13.45, 16.40, 19.40 ВЕСТИ. ДЕЖУРНАЯ ЧАСТЬ.
10.00 Телесериал «Вызов».
11.00, 14.00, 17.00, 20.00 ВЕСТИ.
11.30, 14.20, 17.20 МЕСТНОЕ ВРЕМЯ. ВЕСТИ-МОСКВА.
11.50 Телесериал «Вызов».
12.50 «Частная жизнь».
14.40 «Суд идет».
16.00 «Кулагин и партнеры».
17.40 «Обреченная стать звездой». Телесериал.
18.40 «Волчица». Телесериал.
20.45 МЕСТНОЕ ВРЕМЯ. ВЕСТИ-МОСКОВСКАЯ ОБЛАСТЬ.
21.05 «Спокойной ночи, малыши!».
21.15 Телесериал «Вызов».
23.15 «Старые русские бабки. Никитична-Маврикиевна».
0.10 «Зеркало».
0.30 «ВЕСТИ+».
0.50 КИНОАКАДЕМИЯ. «Усадьба «Говардз Энд» (Великобритания-Япония). 1992г.
3.30 «Дорожный патруль».
3.45 СЕРИАЛ «Закон и порядок»
4.30 Телесериал «Война в доме»

НТВ
6.00 «СЕГОДНЯ УТРОМ»
9.05 «НАШЕ ВСЕ!»
10.00, 13.00, 16.00, 19.00, 22.00 «СЕГОДНЯ»
10.20 «ГЛАВНАЯ ДОРОГА»
11.00 Сериал «ТАКСИСТКА-3»
12.00 «ДВЕ ПРАВДЫ»
13.30, 20.35 «УЛИЦЫ РАЗБИТЫХ ФОНАРЕЙ»
14.35 Сериал «ВНИМАНИЕ, ГОВОРИТ МОСКВА!»
15.35, 18.30, 21.35 «ОБЗОР. ЧРЕЗВЫЧАЙНОЕ ПРОИСШЕСТВИЕ»
16.35, 02.45 Сериал «ВОЗВРАЩЕНИЕ МУХТАРА-2»
19.35 Сериал «ВРАЧЕБНАЯ ТАЙНА»
22.45 Сериал «СТАЛИН. LIVE»
23.45 Сериал «МОЛОДЫЕ И ЗЛЫЕ»
0.45 Х.ф. «ВОРЫ И ПРОСТИТУТКИ»
4.20 «КРИМИНАЛЬНАЯ РОССИЯ»
5.15 Сериал «ЦЕНТР ВСЕЛЕННОЙ»

ТНТ
5.45, 19.30, 0.30 Москва: инструкция по применению.
6.10 «ЛЮБОВЬ И ТАЙНЫ САНСЕТ БИЧ». Теленовелла.
7.00 «Глобальные новости».
7.05 «Никелодеон на ТНТ»: «Ракетная мощь».
7.30 «Никелодеон на ТНТ»: «Дикая семейка Торнберри».
7.55 «Никелодеон на ТНТ»: «Новая жизнь Рокко».
8.20 Наши песни.
9.00 «ЗАМУЖ ЗА МИЛЛИОНЕРА». Теленовелла.
10.00 «Голые стены».
11.00 «СЧАСТЛИВЫ ВМЕСТЕ». Комедия.
12.00 «Никелодеон на ТНТ»: «Дашаследопыт».
12.30 «Никелодеон на ТНТ»: «Настоящие монстры».
13.00 «Никелодеон на ТНТ»: «Как говорит Джинджер».
13.30, 19.00 Такси.
14.05 Деньги на проводе.
15.05 «ДОМАШНЯЯ ВОЙНА». Комедия. США.
17.00, 21.00 Реалити-шоу «Дом-2. Про любовь».
18.00, 18.30 «СЧАСТЛИВЫ ВМЕСТЕ». Комедия.
20.00 «Клуб бывших жен».
22.00 «ТНТ-комедия»: «Комеди Клаб» на Пафосе».
23.00 «Комеди Клаб». «40 лет спустя».
0.00 Реалити-шоу. Спецвключение «Дом-2. После заката».
1.05, 4.10 «Ночные игры».
1.30 Реалити-шоу «Дом-2. Любовь». «Как все начиналось».
2.30 «ДОМАШНЯЯ ВОЙНА». Комедия. США, 1987 г.

ТВ
8.00 Победоносный голос.
8.30 Российские мультфильмы.
9.00 Х.ф. «ОБЫКНОВЕННОЕ ЧУДО».
10.30, 15.30 Сериал «КОМНАТА СМЕХА».
11.00 Х.ф. «ПРО АДАМА».
13.00 Х.ф. «БАБЬЕ ЛЕТО».
15.00 Скетч-шоу.
16.00 Х.ф. «УДАР МОЛНИИ-2: РАЗЯЩИЕ СТРЕЛЫ».
18.00 Х.ф. «САБРИНА».
20.30 Киномания.
21.00 Х.ф. «ВЕСНА СКОРПИОНА».
23.00 Х.ф. «ОХОТА НА ПАПАРАЦЦИ».
1.00 Киномания.
2.00 Х.ф. «СТУДИЯ 54».
4.00 Киномания.
5.00 Х.ф. «ПРЕДЕЛ».
7.00 Relaks.

DTV
8.30 Музыка.
8.35, 16.30, 16.45, 17.00 Мультфильмы.
9.55, 21.55 Самое смешное видео.
10.30, 17.30 «Как уходили кумиры. Борис Штоколов».
11.00 Телемагазин.
11.30, 02.30 «Карданный вал плюс».
11.55 Х.ф. «ПЛАЩ И КИНЖАЛ».
14.00, 21.00 Сериал «СЕКРЕТНЫЙ АГЕНТ МАКГАЙВЕР».
15.00 Сериал «ДЕТЕКТИВ НЭШ БРИДЖЕС».
16.00,22.25, 22.55 «Каламбур».
18.00 Русский фильм. «АГЕНТЫ КГБ ТОЖЕ ВЛЮБЛЯЮТСЯ».
19.55, 1.30 Самое невероятное видео.
23.30 «Осторожно, афера!»
0.00 Сериал «C.S.I. МЕСТО ПРЕСТУПЛЕНИЯ ЛАС-ВЕГАС».
1.00, 3.30 «Голые и смешные»..
3.00 «Девушки в бикини».
4.00 Ночной клуб.
5.00 Сериал «РОЖДЕННЫЙ ВОРОМ».
5.45 Русский фильм. «АМЕРИКАНСКИЙ ДЕДУШКА».
6.55 Музыка.

12 yanvar Juma

5.55 Кўрсатувлар дастури.
6.00 «Ассалом, Ўзбекистон!»
8.00-8.35 «Ахборот».
8.35 ТВ анонс.
8.40 Олтин мерос.
«Болалар сайёраси»:
8.50 1. «Цирк, цирк, цирк».
2. «Фаррух ва Зумрад». Мультфильм.
9.25 ТВ анонс.
9.30 «Диёр оҳанглари». Телевизион фестивал.
10.10 «Рангин дунё».
10.30 «Табаррук замин».
10.50 «Сизнинг адвокатингиз».
10.55 «Дунё иқлими».
11.00 «Ахборот».
11.10 ТВ анонс.
11.15 «ТВ шифокор».
11.20 «Оила ришталари». Телесериал.
11.55 «Дил таронаси».
12.00 «Юртим бўйлаб» дастури: «Ўлкамизда қиш». «O'zbektelefilm».
12.10 ТВ анонс.
12.10 «Мушкетёр». Бадиий фильм.
13.45 Олтин мерос.
13.55 «Дунё иқлими».
14.00 «Ахборот».
14.15 ТВ анонс.
14.20 «Олам ва одам» дастури: «Жиловланмаган Африка». Ҳужжатли фильм.
15.10 «Оталар сўзи – ақлнинг кўзи» хазинасидан.
16.00 Ватан ҳимоячилари куни олдидан. «Мардлар қўриқлайди Ватанни».
«Болалар сайёраси»:
16.45 «Эртаклар – яхшиликка етаклар».
17.00 «Ахборот».
17.10 ТВ анонс.
17.15 «Саломатлик» дастури.
17.35 «Оҳанглар оғушида».
17.40 2007 йил – Ижтимоий ҳимоя йили. «Ижтимоий ҳимоя».
18.05 «Минг бир ривоят».
18.10 «Ҳидоят сари».
18.30 «Сардор». Телесериал.
19.15 «Бизнес янгиликлари».
19.20 «Дунё иқлими».
19.25, 19.55, 20.55, 21.30 Эълонлар.
19.30 «Ахборот» (рус тилида)
20.00 ТВ анонс.
20.05 «ТВ шифокор».
20.10 «Оила ришталари». Телесериал.
20.50 «Дунё иқлими».
21.00 «Ахборот».
21.35 ТВ анонс.
21.40 «Одамлардан бири».
22.00 «Қўшиғимсан, муҳаббат» (SMS. Овоз бериш)
22.10 «Ҳаёт гўзал». Телесериал.
23.15-23.20 Тунги наволар.

5.55 Дастур очилиши.
6.00 ЯНГИ ТОНГ.
8.00, 19.30 **«Севишганлар».**
8.35 Ватаним!
8.40 Чемпион сирлари.
9.00 Даврнинг боласи.
9.15 Биз табиатни севамиз!
9.30 Болалар табассуми.
9.35 Усмирлар симфонияси.
9.45 Хазина.
10.00, 13.00, 16.00, 19.00, 22.00 Давр.
10.15, 16.15 Тафаккур нури.
10.20 **«Муҳаббат қаҳваси».**
11.00 «Ажиб оқшом-4».
12.00 ЯНГИ КУН.
13.15 Бурч ва шараф.
13.20 Меъёр соғлик гарови.
13.40 Нафосат олами.
13.50, 21.10 **«Муҳаббат дардлари».** Сериал.
14.30 Интерфутбол.
16.20 Ватанпарвар.
17.20 Солиқ хизмати.
17.30 Ҳаёт қадри.
17.45 Қилни қирқ ёриб...
18.30 Янги наволар.
18.55, 21.55 Иқлим.
20.10 Спорт-лото.
20.15 Дунё таомлари.
20.45 Наво-SMS.
20.55 Эълонлар.
22.30 Янги наволар.
22.45 **«Саломея».** Сериал.

7.25 Кўрсатувлар тартиби.
7.30 «Салом, Тошкент!»
8.30, 10.00, 12.10, 18.25, 18.45, 20.15, 21.45, 22.45 «Анонс».
8.35, 18.50 «Гвадалупе». Сериал.
9.15 «Эслайсизми, ёдингиздами?»
9.20, 18.05, 21.50 «Телекурьер-маркет».
9.40 «Мусиқа SMS».
10.05 «Юртим жамоли».
10.25 Фильм: «Қор қиз»/рус/.
12.00 «Иқтисод - ревью»/рус/.
12.15 - 13.35 Кино. «Изкувар»/
* * *
17.50 Кўрсатувлар тартиби.
17.55 «Афиша»/рус/.
18.30, 21.30 «Пойтахт».
19.30 Мусиқа SMS.
19.50 **«Саломат бўлинг».**
20.00, 22.30 **«Пойтахт» /рус/.**
20.20 «Жаҳон футбол юлдузлари». Майкл Оуэн.
20.50 «Репортаж». /рус/.
21.00 «Жозиба».
21.25 «Эслайсизми, ёдингиздами?»
22.10 «Истеъдод».
22.50 Кино. «Ганнибал»/рус/.
00.25 - 00.30 «Хайрли тун, шаҳрим».

7.00 «Бардам бўлинг».
8.00, 18.30 «Хабарлар» (рус.)
8.20 «Болалар спорти».
8.35 Мультсериал.
9.05 «МалаховК».
10.00, 21.30 «Хабарлар» (ўзб.)
10.20 «Кучли бешлик».
11.00 Ринг.
11.30 Волейбол. Ўзбекистон чемпионати. Аёллар.
12.00 «Хабарлар».
12.10-13.10 Снукер.
* * *
18.00 «Болалар спорти».
18.15 Мультфильм.
19.05 «Мўъжизалар майдони».
20.00 «Вести».
20.20 «Спорт-менинг ҳаётим».
20.40 «Ғурур». Сериал.
21.50 Кино: «Рисоладагидай эр».
23.10 Европафутбол.
00.45 «Тунингиз осуда бўлсин!»

КАМАЛАК
12.00 «Клип-минутка»
12.20 «Ералаш»
12.40 «Волшебный меч»
14.05 «Клип-минутка»
14.25 «Лесная царевна»
15.50 «Клип-минутка»
16.10 «Ералаш»
16.30 «Музыкальная дорожка»
17.10 «Смертельное оружие-4»
19.10 «Музыкальная дорожка»
19.50 «Самолет президента»
21.50 «Музыкальная дорожка»
22.30 «Особенности национальной политики»

TV МАРКАЗ
07.00, 13.30, 18.00 Марказ NEWS
07.10, 10.00, 13.40, 14.40, 16.15, 18.10, 20.45, 21.20 Ўзбек наволари
08.00, 14.30, 19.00 Марказ NEWS
08.10 «Топ-20»
09.00, 19.10 Сериал «ОХОТА НА АСФАЛЬТЕ»
09.50, 15.45, 17.30 Мировые хиты
11.00, 22.00 Худ. фильм «ПАРК ЮРСКОГО ПЕРИОДА-2»
15.00 Теленяня
17.00 «Миссия неповторима»
20.00 «Сунмас орзулар»
21.00 «Премьера» (рус.)
00.00 Миксер

РОССИЯ
5.00 Телеканал «Доброе утро»
9.00, 12.00, 15.00 Новости
9.05 «Малахов плюс»
10.00 «Вечный зов».
11.00 «Сестры по крови».
12.10 «Понять. Простить»
12.40 «Лолита. Без комплексов»
13.25 «Детективы»
14.00 Другие новости
14.25 «Контрольная закупка»
15.15 Вне закона. «Дневное нападение»
15.50 «Любовь как любовь».
16.55 «Федеральный судья»
18.00 Вечерние новости (с субтитрами)
18.20 «Пусть говорят» с Андреем Малаховым
19.05 «Поле чудес»
19.55 «Сестры по крови».
21.00, 03.00 Время
21.25 «Я люблю тебя, жизнь!» Концерт Михаила Задорнова
23.30 Вин Дизель в фильме «Хроники Риддика» (2004 год)
1.30, 3.25 Триллер «Мелкая рыбка»
3.50 Комедия «Неудачник»

РОССИЯ
5.00 «Доброе утро, Россия!».
8.45 «Мой серебряный шар.
9.45 «Мусульмане».
10.00 Телесериал «Вызов».
11.00, 14.00, 17.00, 20.00 ВЕСТИ.
11.30, 14.20, 17.20 МЕСТНОЕ ВРЕМЯ. ВЕСТИ-МОСКВА.
11.50 Телесериал «Вызов».
12.50 «Ха». Маленькие комедии.
13.00 «Городок». Дайджест.
13.30 «Вся Россия».
13.45, 16.40, 19.40 ВЕСТИ.
14.40 «Суд идет».
16.00 «Кулагин и партнеры».
17.40 «Обреченная стать звездой». Телесериал.
18.40 «Волчица». Телесериал.
20.45 МЕСТНОЕ ВРЕМЯ. ВЕСТИ-МОСКОВСКАЯ ОБЛАСТЬ.
21.05 «Спокойной ночи, малыши!».
21.15 Телесериал «Вызов».
23.15 Комедия. «На Дерибасовской хорошая погода, или На Брайтон-бич опять идут дожди».
1.15 Х.ф. «Остров доктора Моро».
3.15 «Дорожный патруль».
3.30 Сериал. «Закон и порядок»
4.15 Телесериал «Война в доме»
4.40 Канал «Евроньюс».

НТВ
6.00 «СЕГОДНЯ УТРОМ»
9.05 «НАШЕ ВСЕ!»
10.00, 13.00, 16.00, 19.00 «СЕГОДНЯ»
10.20 «ОСОБО ОПАСЕН!»
11.00 Сериал «ТАКСИСТКА-3»
12.00 «ДВЕ ПРАВДЫ»
13.30, 20.35 Сериал «УЛИЦЫ РАЗБИТЫХ ФОНАРЕЙ»
14.35 Сериал «ВНИМАНИЕ, ГОВОРИТ МОСКВА!»
15.30, 18.30 «ОБЗОР. ЧРЕЗВЫЧАЙНОЕ ПРОИСШЕСТВИЕ»
16.35, 01.10 Сериал «ВОЗВРАЩЕНИЕ МУХТАРА-2»
19.35 Сериал «ВРАЧЕБНАЯ ТАЙНА»
21.30 Комедия «ПОЛИЦЕЙСКАЯ АКАДЕМИЯ» (США)
23.25 Х.ф. «ЕВРОТУР» (США)
2.45 Комедия «БЫТЬ ЧЕЛОВЕКОМ» (Великобритания-Япония)
4.45 Сериал «ЦЕНТР ВСЕЛЕННОЙ» (США) До 3.30

ТНТ
5.45, 19.30, 0.00 Москва: инструкция по применению.
6.10 «ЛЮБОВЬ И ТАЙНЫ САНСЕТ БИЧ». Теленовелла.
7.00 «Глобальные новости».
7.05 «Никелодеон на ТНТ»: «Ракетная мощь».
7.30 «Никелодеон на ТНТ»: «Дикая семейка Торнберри».
7.55 «Никелодеон на ТНТ»: «Новая жизнь Рокко».
8.20 Наши песни.
9.00 «ЗАМУЖ ЗА МИЛЛИОНЕРА». Теленовелла.
10.00 «Правила съема».
11.00 «СЧАСТЛИВЫ ВМЕСТЕ». Комедия.
12.00 «Никелодеон на ТНТ»: «Дашаследопыт».
12.30 «Никелодеон на ТНТ»: «Настоящие монстры».
13.00 «Никелодеон на ТНТ»: «Как говорит Джинджер».
13.30, 19.00 Такси.
14.05 Деньги на проводе.
14.55 «ДИККИ РОБЕРТС: ЗВЕЗДНЫЙ РЕБЕНОК». Комедия. США, 2003 г.
17.00, 21.00 Реалити-шоу «Дом-2. Про любовь».
18.00, 18.30 «СЧАСТЛИВЫ ВМЕСТЕ». Комедия.
20.00 «Необъяснимо, но факт». «Гадания».
22.00 «ТНТ-комедия» «Комеди Клаб» на Пафосе».
23.00 «Сумасшедшие за стеклом, или Мультреалити». 1-я серия.
23.30 Реалити-шоу. Спецвключение Дом-2.
0.35, 3.55 «Ночные игры». Интерактивная игра.
1.05 Реалити-шоу Дом-2.
2.05 «ДИККИ РОБЕРТС: ЗВЕЗДНЫЙ РЕБЕНОК». Комедия.
4.55 «Настоящий мужчина».

ТВ
8.00 Победоносный голос.
8.30 Российские мультфильмы.
9.00 Х.ф. «ОБЫКНОВЕННОЕ ЧУДО».
10.30, 15.30 Сериал «КОМНАТА СМЕХА».
11.00 Х.ф. «ПОЛИЦЕЙСКИЙ ПО НАЙМУ».
13.00 Х.ф. «ОХОТА НА ПАПАРАЦЦИ».
15.00 Скетч-шоу.
16.00 Х.ф. «БАБЬЕ ЛЕТО».
18.00 Х.ф. «ПРИ ЧЕМ ЗДЕСЬ ЛЮБОВЬ».
20.30 Киномания.
21.00 Х.ф. «ДЭВИД КОППЕРФИЛД».
0.45 Киномания.
1.45 «Другое кино».
2.00 Х.ф. «ВАЛЬСИРУЮЩИЕ».
4.15 «Другое кино».
4.30 Киномания.
5.30 Х.ф. «ДАМСКАЯ КОМНАТА».
7.00 Relaks.

DTV
8.30 Музыка.
8.35, 16.30, 16.45, 17.00 Мультфильмы.
9.55, 21.55 Самое смешное видео.
10.30, 17.25 «Как уходили кумиры. Махмуд Эсамбаев».
11.00 Телемагазин.
11.30 «Карданный вал плюс».
11.55 Х.ф. «ОПУСТОШАЮЩИЙ».
14.00, 21.00 Сериал «СЕКРЕТНЫЙ АГЕНТ МАКГАЙВЕР».
15.00 Сериал «ДЕТЕКТИВ НЭШ БРИДЖЕС».
16.00, 22.25 «Каламбур».
17.55 Х.ф. «ДЕВОЧКА ИЩЕТ ОТЦА».
19.55 Самое невероятное видео.
23.30 «Осторожно, афера!»
0.00 Сериал «C.S.I. МЕСТО ПРЕСТУПЛЕНИЯ ЛАС-ВЕГАС».
1.00 «По законам детектива».
2.00 Секретные материалы. «Территория призраков».
3.00 Сериал «СЛЕДСТВИЕ ВЕДЕТ ДА ВИНЧИ».
3.55 Ночной клуб.
4.55 Х.ф. «ГРОТЕСК».
6.30 Как хорошо быть звездой.
6.50 Музыка.

---

13 yanvar Shanba

5.55 Кўрсатувлар дастури.
6.00 «Ассалом, Ўзбекистон!»
8.00-8.35 «Ахборот».
8.35 ТВ анонс.
8.40 Олтин мерос.
«Болалар сайёраси»:
8.50 1. «Олтин тож». Телевизион ўйин.
2. «Тўмарис». Мультфильм.
9.35 «Шифокор қабулида».
9.55 «Мусиқа дунёси».
10.15 1. «Рангинкамон». 2.»Диидар».
10.55 ТВ анонс.
11.00 «Оналар мактаби».
11.20 «Оила ришталари». Телесериал.
11.55 ТВ анонс.
12.00 «Янги оҳанглар».
12.25 «Нотаниш полвон». Бадиий фильм.
13.45 Ватан ҳақида қўшиқлар.
13.55 «Дунё иқлими».
14.00 «Ахборот».
14.15 ТВ анонс.
14.20 «Қалпоқ». Ҳажвий кўрсатув.
14.50 «Олтин бешик».
«Болалар сайёраси»:
15.20 1. «Ўйла, Изла, Топ». Теле мусобақа.
2. «Эртаклар – яхшиликка етаклар».
16.15 ТВ анонс.
16.20 Республика Мудофаа Вазирлиги Қуролли Кучлари Марказий.
ашула ва рақс ансамблининг концерти.
16.40 «Минг бир маслаҳат».
17.00 «Жиддий ўйин». Ярим финал.
17.55 «Оҳанглар оғушида».
18.05 «Саломатлик сирлари».
18.25 ТВ анонс.
18.30 «Меҳр кўзда».
19.10 «Сизнинг адвокатингиз».
19.15 «Суперлото». Телелотерея.
19.20 «Дунё иқлими».
19.25, 19.55, 20.55, 21.30 Эълонлар.
19.30 «Ахборот» (рус тилида)
20.00 ТВ анонс.
20.05 ТВ шифокор.
20.10 «Оила ришталари». Телесериал.
20.50 «Дунё иқлими».
21.00 «Ахборот».
21.35 ТВ анонс.
21.40 Ватан ҳимоячилари куни ғаришланган тантанали йиғилиш ва.
концерт.
23.10 «Ҳаёт гўзал». Телесериал.
00.15-00.20 Тунги наволар.

5.55 Дастур очилиши.
6.00 ЯНГИ ТОНГ.
8.00 **«Севишганлар».** Сериал.
8.35 Ҳаёт қадри.
8.50 Солиқ хизмати.
9.00 «Ортиқ»ча клиникаси.
9.30 Юлдуз билан.
10.00, 13.00, 16.00, 19.00, 22.00 Давр.
10.15, 16.15 Тафаккур нури.
10.20 **«Муҳаббат қаҳваси».** Сериал.
11.00 «Ажиб оқшом-5».
12.00 ЯНГИ КУН.
13.15 Бурч ва шараф.
13.20 Дунё таомлари.
13.50 **«Муҳаббат дардлари».**
14.30 Ватанпарвар.
15.30 Бола тилидан.
16.20 Янги наволар.
16.30 **«Қиш сонатаси».** Сериал.
18.55, 21.55 Иқлим.
19.30 Каталог.
19.40 «Камолот» хабарлари.
19.50 Наво-SMS.
20.05 Эълонлар.
20.15 «Муқаддас юрт посбонлари».
21.15 Оҳанрабо.
22.30 Жаҳон киноси: **«Уддабуронлар».**
00.00 – 00.05 Тафаккур нури.

7.25 Кўрсатувлар тартиби.
7.30 **«Салом, Тошкент!»**
8.30, 10.05, 10.55, 11.30, 15.20, 18.45, 19.00, 21.25, 21.45 «Анонс».
8.35 «Ақл бовар қилмас пойгалар».
10.00 «Эслайсизми, ёдингиздами?»
10.10, 17.40, 19.30 «Телекурьер-маркет».
10.30 «Дилкаш наволар»: М. Асалхўжаева.
11.00 «Саломат бўлинг».
11.10 «Мусиқа SMS».
11.35, 18.20 «Афиша»/рус/.
11.45 «Репортаж»/рус/.
11.55 Кино:«Маликанинг қундалиги».
13.35 «Тошкентда янги йил».
15.25 «Байрам ҳазили».
15.55 «Тошкентда янги йил»
18.00 «Мусиқа SMS».
18.30 «Пойтахт» ахборот дастури.
18.50 Ватан ҳимоячилари кунига «Интервью».
19.05 «Жозиба».
19.25 «Эслайсизми, ёдингиздами?»
19.50 «Янги йилни севаман»/рус/
21.30 «Пойтахт» ахборот дастури. /рус/.
21.50 Кино:«Бетховен кўчирмалари»
23.20- 23.25 «Хайрли тун, шаҳрим».

7.30, 21.30 «Хабарлар».
7.50 Мультсериал.
8.40, 18.30 «Хабарлар» (рус.)
9.00 «Бардам бўлинг».
10.00 «Хабарлар».
10.10 «Смак».
10.45 «Хайвонот».
11.20 «Билишни истайман».
12.00 Волейбол.
12.35 «Табиатшунос саёҳати».
13.10-15.00 «Келсанг, кўришамиз».
* * *
18.00 «Болалар спорти».
18.20 Мультфильм.
18.50 «Военное дело».
19.10 «Файзли ошхона».
19.35 «Кўп яшанг».
20.00 «Вести».
20.20 «Иқтидор».
21.10 «Халқ ўйинлари».
21.50 «Янги қўшиқлар».
00.30 «Тунингиз осуда бўлсин!»

КАМАЛАК
10.00, 11.55, «Клип-минутка»
10.20 «Ералаш»
10.40 «Хрусталик и пингвин»
12.15 «Грув»
13.35 Рейтинговый фильм
14.55 «Ералаш»
15.15 Рейтинговый фильм
16.45 «Музыкальная дорожка»
17.25 «Авария»
19.00 «Музыкальная дорожка»
19.40 «Что скрывает ложь»
21.55 «Музыкальная дорожка»
22.35 «Кальциевый парень»

TV МАРКАЗ
07.00 Марказ NEWS (ўзб)
07.15, 13.30, 14.20, 20.40 Ўзбек наволари
08.00 Марказ NEWS (рус)
08.15, 13.00, 16.20 Мировые хиты
09.00 Кулги маркази
09.15 Концерт «Король танца»
10.45 Кулги маркази
11.00 Худ.фильм «ПАРК ЮРСКОГО ПЕРИОДА-3»
14.00 «Премьера» (ўзб)
15.00 Теленяня
17.00 ТОП–20 (байрам сони)
19.00 «Юлдузли пайшанба»
20.10 Аъло - Марказ
21.00 M&TVA-award 2006
23.00 Кино «РОЖДЕСТВО С НЕУДАЧНИКАМИ»

РОССИЯ
6.00, 10.00, 12.00, 18.00 Новости
6.30 «Гении и злодеи»
7.00 Х.ф. «Бальное платье»
8.20 «Играй, гармонь любимая!»
9.00 «Слово пастыря»
9.15 «Здоровье»
10.10 «Смак»
10.45 Премьера. «Зверинец»
11.20 Премьера. «Хочу все знать»
12.10 «В поисках Туганхамона»
13.10 Х.ф. «Приходи на меня посмотреть»
15.00 «Тото Кутуньо в кругу друзей». Праздничный концерт
18.20 Бенефис Юрия Гальцева и Елены Воробей
21.00 Время
21.20 «Первый дома»
0.40 Х.ф.«Принцесса цирка»
3.20 «Ирония судьбы Барбары Брыльской»
4.10 Фильм «Сердца четырех»

РОССИЯ
6.00 «Доброе утро, Россия!».
8.00, 11.00, 14.00, 20.00 ВЕСТИ.
8.10 МЕСТНОЕ ВРЕМЯ. ВЕСТИ-МОСКОВСКАЯ ОБЛАСТЬ.
8.20 «Военная программа»
8.45 «Утренняя почта».
9.20 «Субботник».
10.00 «Вокруг света».
11.10, 17.20 МЕСТНОЕ ВРЕМЯ. ВЕСТИ-МОСКВА.
11.20 «Сто к одному». Телеигра.
12.15 «Комната смеха».
13.15 «Бунт Ихтиандра. Александр Беляев».
14.20 Комедия «Именины». 2004г.
16.00 «Национальный интерес». Ток-шоу.
16.55 «Формула власти».
18.00, 20.20 «Аншлаг. Старый Новый год».
22.15 Комедия «Граф Монтенегро». 2005г.
0.30 Комедия «Сердцеедки» (США). 2001г.
3.00 Х.ф. «Ругантино» (Италия). 1973г.
4.45 Канал «Евроньюс» на русском языке. до 3.46

НТВ
5.30 Комедия «ПОЛИЦЕЙСКАЯ АКАДЕМИЯ» (США)
7.05 Мультфильмы «ПРИВЕТ МАРТЫШКЕ», «МАУГЛИ»
7.30 «СКАЗКИ БАЖЕНОВА»
8.00, 10.00, 13.00, 16.00, 19.00 «СЕГОДНЯ»
8.15 Лотерея «ЗОЛОТОЙ КЛЮЧ»
8.45 «БЕЗ РЕЦЕПТА». Доктор Бранд
9.20 «СМОТР»
10.20 «ГЛАВНАЯ ДОРОГА»
11.00 «КУЛИНАРНЫЙ ПОЕДИНОК»
12.00 «КВАРТИРНЫЙ ВОПРОС»
13.25 ОСОБО ОПАСЕН!
14.05 Комедия «КУДРЯШКА СЬЮ» (США)
16.20 «ЖЕНСКИЙ ВЗГЛЯД»
17.00 «СВОЯ ИГРА»
17.55 Сериал «АДВОКАТ»
19.35, 03.05 Боевик «МИССИЯ НЕВЫПОЛНИМА» (США-Великобритания)
21.30 Детектив «ТОНКАЯ ШТУЧКА»
23.10 «НОВЫЙ ГОД В СТИЛЕ АББА»
1.20 Детектив «МАЛЬТИЙСКИЙ СОКОЛ» (США)
4.45 Сериал «ЦЕНТР ВСЕЛЕННОЙ» (США) До 3.55

ТНТ
7.00 «Гуси-лебеди». Мульт фильм.
7.25 «ЛЮБОВЬ И ТАЙНЫ САНСЕТ БИЧ». Теленовелла.
8.15 «Мойдодыр», «Чудо-мельница». Мультфильмы.
8.50 Наши песни.
9.10 «Братц». Мультсериал, заключительная.
9.30, 18.00 «САША + МАША». Комедия.
10.00 «Хит-парад дикой природы». «Суперсобаки». Док. фильм.
11.00 «НА БЕЛОМ КАТЕРЕ». Комедия. Украина. 1-я серия. 02.50 Повтор
12.40 Время удачи.
13.30, 19.30 «Женская лига». Комедия.
14.00 «Школа ремонта». «Африканские страсти».
15.00 «Няня спешит на помощь». Семейная программа.
16.00 «Клуб бывших жен».
17.00, 21.00 Реалити-шоу «Дом-2. Про любовь».
19.00 Такси.
20.00 «Звезды против караоке».
22.00 «Комеди Клаб». Старый Новый год.
23.00 «Сумасшедшие за стеклом, или Мультреалити». Мультсериал для взрослых. 1-я серия.
23.30 «Секс» с Анфисой Чеховой.
0.00 Реалити-шоу. Спецвключение «Дом-2. После заката».
0.40, 4.15 «Ночные игры». Интерактивная игра.
1.05 Наши песни.
1.20 Реалити-шоу «Дом-2. Любовь». «Как все начиналось».
2.20 «СЕМЕЙКА АДДАМС». Комедийный сериал.
5.15 «Настоящий мужчина».

ТВ
8.00 Российские мультфильмы.
11.00 Х.ф. «КНИГА ИСТОРИЙ».
13.00 Х.ф. «БЕЛЫЙ ШКВАЛ».
15.30 «Медицинское обозрение»
15.50 Свет и тень.
16.00 Х.ф. «ЛУЧШИЙ ДРУГ».
18.00 Х.ф. «ЗАЛОЖНИЦА».
20.00, 02.00 Киномания.
21.00 Х.ф. «БЛИЗНЕЦЫ».
23.00 Х.ф. «ДРАКУЛА-2: ВОЗНЕСЕНИЕ».
1.00 Сериал «ЛЕЗВИЕ ВЕДЬМ».
3.00 Х.ф. «ВЕСНА СКОРПИОНА».
5.00 «Другое кино»
5.15 Х.ф. «ВАЛЬСИРУЮЩИЕ».
7.15 «Другое кино»
7.30 Relaks.

DTV
9.00 Музыка.
9.05 «Шоу российских рекордов» с Владимиром Турчинским.
9.55 Тысяча мелочей.
10.25, 10.50, 11.10, 11.35 Мультфильмы.
12.25 Х.ф. «ЯСОН И АРГОНАВТЫ».
14.25 «Как уходили кумиры. Ирина Бугримова».
15.30 «По законам детектива».
16.25 Шоу рекордов Гинесса.
17.30 Самое невероятное видео.
18.30 Самое смешное видео.
18.55 «Смешная реклама».
19.25 «Осторожно, афера!»
19.55, 02.00 Секретные материалы. «Территория призраков».
20.55 «Чемпионат анекдотов».
21.55 Х.ф. «ФОРМУЛА 51».
0.00, 1.00 Сериал «C.S.I. МЕСТО ПРЕСТУПЛЕНИЯ ЛАС-ВЕГАС», 369-370 серии.
3.00 Сериал «СЛЕДСТВИЕ ВЕДЕТ ДА ВИНЧИ».
4.00 «Как уходили кумиры. Ирина Бугримова».
4.50 Ночной клуб.
5.50 Х.ф. «ДЕВОЧКА ИЩЕТ ОТЦА».
7.20 «Деньги с неба».
7.30 Музыка.

5.55 Қўрсатувлар дастури.
6.00 «Ассалом, Ўзбекистон!»
8.00-8.35 «Ахборот».
8.35 ТВ анонс.
8.40 Олтин мерос.
«Болалар сайёраси»:
8.45 «Лоло». Мультфильм.
9.35 «Саломатлик сирлари».
9.55 ТВ анонс.
10.00 Ватан ҳимоячилари кунига бағишланган тантанали йиғилиш ва концерт.
11.30 «Оила ришталари». Телесериал.
12.05 «CINEMA.UZ».
12.30 «Парвоз». Видеофильм.
12.50 «Алпомиш». Бадиий фильм. 1-қисм.
14.10 ТВ анонс.
14.15 «Алпомиш». Бадиий фильм. 2-қисм.
15.30 «50х50». Ток-шоу.
16.20 «Сержантлар мактаби». «O'zbektelefilm».
16.40 Ватан ҳақида қўшиқлар. «Болалар сайёраси»:
16.45 1. «Олтин тож». Телеўйин. 2. «Ж.Мангуберди». М.ф.
17.35 «ҚулдиРИНГ».
18.10 «Жиддий ўйин». Финал.
19.05 ТВ анонс.
19.10 «Оҳанглар оғушида».
19.20 «Дунё иқлими».
19.25, 20.00, 20.55, 21.40 ЭЪЛОНЛАР.
19.30 «Таҳлилнома» (рус тилида)
20.05 «Оддий ҳақиқатлар». Ток-шоу.
20.50 «Дунё иқлими».
21.00 «Таҳлилнома».
21.45 ТВ анонс.
21.50 «Байрам оқшоми».
23.20 «Йўлбошчи». Бадиий фильм.
00.40-00.45 Тунги наволар.

6.55 Дастур очилиши.
7.00 **«Севишганлар».** Сериал.
9.40 Янги наволар.
9.50 «Камолот» хабарлари.
10.00 ВАТАНПАРВАР.
11.00 Journal.
11.20 Оҳанрабо.
12.00 **«Муҳаббат дардлари».** Сериал.
15.00 Рўзғор мактаби.
15.20 Ҳарбийлар куйлаганда.
16.10 Чемпион сирлари.
16.30 **«Қиш сонатаси».** Сериал.
18.55 Иқлим.
19.00 Давр ҳафта ичида.
19.30 «Дилроз».
20.00 Ҳандалак.

14 yanvar Yakshanba

20.30 «Yoshlar»да қиш оқшомлари.
21.50 Эълонлар.
22.00 **«Салом-Намаста!»**
00.00 – 00.05 Тафаккур нури.

Бугун Ватан ҳимоячилари куни.
7.25 Қўрсатувлар тартиби.
7.30 **«Салом, Тошкент!» Кўнгилочар информацион мусиқий дастур.**
8.30 «Анонс».
8.35 «Гвадалупе». Телесериал.
9.15 «Эслайсизми, ёдингиздами?»
9.20 «Телекурьер - маркет».
9.40 М.ф.«Спирит Симморон оти».
10.55 «Истеъдод».
11.15 «Анонс».
11.20 «Афиша».
11.30 Ватан ҳимоячилари кунига: «Сержантлар мактаби». Телефильм.
11.50 «Маликанинг кундалиги».
13.35 «Анонс».
13.40 «Дорихона эшитади»/рус/.
14.25 Мультфильм: «Маугли - 2».
15.25 «Анонс».
15.30 Кино: «Ганнибал»/рус/.
17.05 Ватан ҳимоячилари кунига: «Репортаж» /рус/.
17.15 «Телекурьер - маркет».
17.35 Ватан ҳимоячилари кунига: «Ватан мадҳи».
17.55 «Саргузаштлар ороли».
18.20 Кино: «Ўнта негр боласи».
20.25 Ватан ҳимоячилари кунига: «Репортаж».
20.35 «Анонс».
20.40 «Телекурьер-маркет».
21.00 «Дилкаш наволар».
21.25 «Анонс».
21.30 Якшанба кинозали: «Орзумand юраклар».
00.30 – 00.35 «Хайрли тун, шаҳрим».

7.30 «Хабарлар».
7.50 «Қувноқ стартлар».
8.30 «Хабарлар» (рус тилида)
8.50 «Табассум».
9.00 «Бардам бўлинг».
10.00 Мультфильм.
10.10 «Йўлда ёзилмаган қайдлар».
10.25 «Рақибингиз гроссмейстер».
11.45 «Файзли ошхона».
11.10 «Ҳамма уйдаги».
12.00 «Қалбим наволари».
12.25-13.15 «Проф-РИНГ».
***
18.00 «Болалар спорти».
18.15 Мультфильм.
18.30 «Версия». Информацион-таҳлилий кўрсатув.
19.00 «Спорт уик-энд».
19.40 «Тайм-аут».
20.00 «Вести».
20.20 «Келин-куёв». Шоу дастури.
21.30 «Талқин». Информацион-таҳлилий кўрсатув.
22.00 «Тенгдош».
22.20 «Аскарлар куйлаганда».
23.00 Еврофутбол.
00.35 «Тунингиз осуда бўлсин!»

КАМАЛАК

10.00 «Клип-минутка»
10.20 «Ералаш»
10.40 «Симпсоны»
11.50 «Клип-минутка»
12.10 «Спирит»
13.35 Рейтинговый фильм
15.25 «Ералаш»
15.45 Рейтинговый фильм
17.25 «Музыкальная дорожка»
18.05 «Останавливающие время»
19.40 «Музыкальная дорожка»
20.20 «Звездный десант»
22.20 «Музыкальная дорожка»
23.00 «11-14»

TV МАРКАЗ

07.00 Марказ NEWS (узб)
07.15 Кулги маркази
07.30 Узбек наволари
08.00 Марказ NEWS (рус)
08.15 Мировые хиты
08.30 «Спецрепортаж»
09.00 Узбек наволари
10.15 «Сунмас орзулар»
11.00 Кино «РОЖДЕСТВО С НЕУДАЧНИКАМИ»
13.00 «Миссия неповторима»
13.30 «Очил дастурхон»
14.00 Узбек наволари
15.00 Теленяня
16.20 Мировые хиты
16.30 Премьера (рус)
17.00 Узбек наволари
18.00 Топ-20
19.00 «Юлдузли пайшанба»
20.00 Концерт
21.45 Мировые хиты
22.00 Кино- SMS:
1. «НЕВИДИМКА»
2. «И ГРЯНУЛ ГРОМ»
3. « КАПКАН ВРЕМЕНИ»

6.00, 10.00, 12.00, 18.00 Новости
6.10 Комедия «Убить карпа»
7.45 Теория невероятности
8.35 Служу Отчизне!
9.10 «Умницы и умники»
10.10 «Непутевые заметки» с Дмитрием Крыловым
10.25 Искатели
11.10 «Пока все дома»
12.10 Воскресный «Ералаш»
12.40 Премьера. «Проклятие фараона»
13.45 Х.ф. «Зимний роман»
15.20 Фильм «Старый Новый год»
18.20 «Две звезды»
21.00 Воскресное «Время».
21.45 Х.ф. «Братья Гримм» (2005 год)
23.45 «Винокур и Лещенко. История одной дружбы». Док.фильм
1.00 Профилактика

РОССИЯ

5.50 Комедия Эльдара Рязанова «Зигзаг удачи».
7.30 «Студия Здоровье».
8.00, 11.00, 14.00, ВЕСТИ.
8.10, 11.10 МЕСТНОЕ ВРЕМЯ. ВЕСТИ-МОСКВА.
8.20 «Сельский час».
8.50 «Диалоги о животных».
9.20 Мультфильм.
9.40 Комедия «Улица полна неожиданностей». 1957г.
11.20 «Городок». Дайджест.
11.50 «Сам себе режиссер».
12.45 «Смехопанорама Евгения Петросяна».
13.15 «Аида Ведищева. Где-то на белом свете...».
14.20 «Фитиль N115». Тележурнал.
15.05 Х.ф. «Целуют всегда не тех». 2005г.
16.25 Юбилей Александра Розенбаума с участием Аллы Пугачевой, группы «ЭКС-БЬ», Иосифа Кобзона и многих других.
20.00 «ВЕСТИ НЕДЕЛИ с Сергеем Брилевым».
21.00 «Специальный корреспондент».
21.25 «Голубой огонек на Шаболовке».
0.55 «Чертово колесо Арно Бабаджаняна», до **23.38**

НТВ

5.55 Детектив «ТОНКАЯ ШТУЧКА»
7.20 Мультфильм «МАУГЛИ»
8.00, 10.00, 13.00, 16.00,19.00 «СЕГОДНЯ»
8.15 «РУССКОЕ ЛОТО»
8.40 «ДИКИЙ МИР»
9.15 «ИХ НРАВЫ»
10.20 «ЕДИМ ДОМА!»
10.55 «СЧАСТЛИВЫЙ РЕЙС»
11.50 «TOP GEAR»
12.25 «АВИАТОРЫ»
13.25 «ОСОБО ОПАСЕН!»
14.00 Х.ф.«В ЛОВУШКЕ ВРЕМЕНИ» (США)
16.20 «ОДИН ДЕНЬ. НОВАЯ ВЕРСИЯ».
17.00 «СВОЯ ИГРА»
17.55, 01.30 Сериал «АДВОКАТ»
19.35, 03.05 Х.ф.«МИССИЯ НЕВЫПОЛНИМА-2»
21.55 Х.ф. «СОННАЯ ЛОЩИНА» (США)
23.55 Комедия «ОСТИН ПАУЭРС - ГОЛДМЕМБЕР» (США)
5.15 Сериал «ЦЕНТР ВСЕЛЕННОЙ» (США) До **4.00**

ТНТ

7.00 «Щелкунчик». Мультфильм.
7.25 «ЛЮБОВЬ И ТАЙНЫ САНСЕТ БИЧ». Теленовелла.
8.15 «Пастушка и трубочист». Мультфильм.
8.50, 0.30 Наши песни.
9.10 «Приключения Рекса». Мультсериал.
9.30 «Москва: инструкция по применению».
10.00 «Тайны магии». Док.фильм. 1-я серия.
11.05 «НА БЕЛОМ КАТЕРЕ». Комедия. Украина, 2-я серия. **2.20 Повтор**
12.45 Время удачи.
13.30, 19.30 «Женская лига». Комедия.
14.00 «Алло, гараж!».
14.30 «Алло, гараж!».
15.00 «Голые стены».
16.00 «Правила съема».
17.00, 21.00 Реалити-шоу «Дом-2. Про любовь».
18.00 «Звезды против караоке».
19.00 Такси.
20.00 «Необъяснимо, но факт». «Чудо-звери». Секретные материалы.
22.00 «Комеди Клаб».
23.00 «Секс» с Анфисой Чеховой.
23.30 Реалити-шоу. Спецвключение «Дом-2. После заката».
0.05, 3.45 «Ночные игры». Интерактивная игра.
0.45 Реалити-шоу «Дом-2. Любовь». «Как все начиналось».
1.45 «СЕМЕЙКА АДДАМС». Комедийный сериал.
4.50 «Настоящий мужчина».

ТВ

8.00, 9.00 Российские мультфильмы.
8.30 Жизнь, полная радости.
11.30 Х.ф. «ДЭВИД КОППЕРФИЛД».
15.15 Х.ф. «ПРИ ЧЕМ ЗДЕСЬ ЛЮБОВЬ».
17.45 Х.ф. «ИГРА ДЖЕНТЛЬМЕНА».
20.00, 02.00 Киномания.
21.00 Х.ф. «ЧАРОДЕИ».
0.00 Х.ф. «ПОСЛЕДНИЙ КРИК».
3.00 Х.ф. «ДРАКУЛА-2: ВОЗНЕСЕНИЕ».
5.00 Х.ф. «КИНСИ».
7.00 Relaks.

DTV

9.00 Музыка.
9.05 «Чемпионат анекдотов».
9.55 Тысяча мелочей.
10.25, 10.45, 11.20, 11.45 Мультфильмы.
12.25 Х.ф. «ЯСОН И АРГОНАВТЫ». 2-я серия.
14.25 «Как уходили кумиры. Талгат Нигматулин».
15.30 Ток-шоу «Я выжил!»
16.25 «Шоу российских рекордов» с Владимиром Турчинским.
17.30 Самое невероятное видео.
18.30 Самое смешное видео.
18.55 «Смешная реклама».
19.25 «Этот безумный мир».
19.55 «Территория призраков».
20.55 «Фабрика смеха».
21.55 Х.ф. «ОБИТЕЛЬ ЗЛА».
0.00, 1.00 Сериал «C.S.I. МЕСТО ПРЕСТУПЛЕНИЯ ЛАС-ВЕГАС».
2.00 Шоу рекордов Гинесса.
3.00 Сериал «СЛЕДСТВИЕ ВЕДЕТ ДА ВИНЧИ».
4.00 «Как уходили кумиры. Талгат Нигматулин».
4.50 Ночной клуб.
5.50 «АГЕНТЫ КГБ ТОЖЕ ВЛЮБЛЯЮТСЯ».
7.10 «Деньги с неба».
7.30 Музыка.

СТС канали ҳафталик дастури

8 yanvar, Dushanba

8.00 «Каштанка». Мульт.ф.
8.30 «Каменный цветок ». Х.ф.
9.50 «Веселая карусель». Мульт.
10.00 «Смешарики». Мульт.
10.30 «Биби Блоксберг». Мульт.
11.00 Улица Сезам.
11.30 «Ясон и герои Олимпа». Мульт.
12.00 «Том и Джерри». Мульт.
12.30 Худ.ф. «На второй день рождества».
14.20 Х.ф. «Мама к рождеству».
16.15 Х.ф. «Бадди».
18.00 «Истории в деталях».
18.30 Комедия «Моя прекрасная няня».
19.05 Х.ф. «Городдской охотник».
21.05 Х.ф. «Красотка и замарашка».
23.00 Х.ф. «Поменяться местами».
1.20 Х.ф. «Широко шагая».
2.50 Х.ф. «Слова излишни».
4.30 Х.ф. «Ничего общего».
6.25 Фильм ВВС. «Бушующая планета. Огонь».

9 yanvar, Seshanba

8.00 «Как сказал Джим». Х.ф. 2 серии.
8.45 «Баба-Яга против!» Выпуск 1-й. Мульт.
8.55 «Смешарики». Мульт.
9.00 «Приключения Вуди и его друзей». Мульт.
9.30 Комедия «Папа на все руки».
10.00, 11.30 «Все смешалось в доме...» Х.ф.
11.00 Истории в деталях.
11.28 Настроение с Евгением Гришковцом.
12.30 «Даша Васильева. Любительница частного сыска-4». Х.ф. Фильм 10-й. «Хобби гадкого утенка». Часть 1-я.
14.30 «Не родись красивой». Х.ф.
15.30 «Годзилла». Мульт.
16.00 «Смешарики». Мульт.
16.05 «Приключения Вуди и его друзей». Мульт.
16.30 «Оливер Твист». Мульт.
17.00 «Гаджет и гаджетины». Мульт.
17.30 «Скуби Ду». Мульт.
18.00 «Шоу Тома и Джерри». Мульт.
18.30 «Комиссар рекс». Х.ф.
19.30 «Завтра будет завтра». Х.ф.
20.30 Комедия «Папа на все руки».
21.00 Комедия «Кто в доме хозяин?»
21.30 Истории в деталях.
21.58 Настроение с Евгением Гришковцом.
22.00 «Кадетство». Х.ф.
23.00 «Убойная сила». Х.ф. 1-я серия. «Служебное соответсвие».
0.00 «Непробиваемый». Х.ф.
2.00 Истории в деталях.
2.28 Настроение с Евгением Гришковцом.
2.30 Комедия « Кто в доме хозяин?»
3.00 «Части тела ». Х.ф.
3.45 Комедия «Действуй, крошка!»
4.05 «Спаси меня». Х.ф. 2 серии. Окончание показа.
5.30 «Дорогая, я уменьшил детей».Х.ф. 2 серии.
6.55 Музыка.

10 yanvar, Chorshanba

8.00 «Как сказал Джим». Х.ф. 2 серии.
8.45 «Баба-Яга против!» Мульт.
8.55 «Смешарики». Мульт.
9.00 «Приключения Вуди и его друзей». Мульт.
9.30 Комедия «Папа на все руки».
10.00 «Кадетство». Х.ф.
11.00 Истории в деталях.
11.28 Настроение с Евгением Гришковцом.
11.30 «Завтра будет завтра». Х.ф.
12.30 «Даша Васильева. Любительница частного сыска-4». Х.ф. Фильм 10-й. «Хобби гадкого утенка». Часть 2-я.
14.30 «Не родись красивой». Х.ф.
15.30 «Годзилла». Мульт.
16.00 «Смешарики». Мульт.
16.05 «Приключения Вуди и его друзей». Мульт.
16.30 «Оливер Твист1. Мульт.
17.00 «Гаджет и гаджетины». Мульт.
17.30 «Скуби Ду». Мульт.
18.00 «Шоу Тома и Джерри». Мульт.
18.30 «Комиссар рекс». Х.ф.
19.30 «Завтра будет завтра». Х.ф.
20.30 Комедия «Папа на все руки».
21.00, 02.30 Комедия «Кто в доме хозяин?»
21.30 Истории в деталях.
21.58, 2.28 Настроение с Евгением Гришковцом.
22.00 «Кадетство». Х.ф.
23.00 «Убойная сила». Х.ф. 2-я серия. «Рикошет».
0.00 «МУШКЕТЕР». Х.ф.
2.00 Истории в деталях.
3.00 «Части тела». Х.ф.
3.50 Комедия «Действуй, крошка!»
4.10 «Коварство гор». Х.ф. 2 серии.
5.55 «Дорогая, я уменьшил детей».Х.ф. 2 серии.

11 yanvar, Payshanba

8.00 «Как сказал Джим». Х.ф. 2 серии.
8.45 «Баба-Яга против!» Мульт.
8.55 «Смешарики». Мульт.
9.00 «Приключения Вуди и его друзей». Мульт.
9.30, 20.30 «Папа на все руки ».
10.00, 22.00 «Кадетство». Х.ф.
11.00, 21.30 Истории в деталях.
11.28, 21.58, 02.28 Настроение с Евгением Гришковцом.
11.30, 19.30 «Завтра будет завтра».Х.ф.
12.30 «Даша Васильева. Любительница частного сыска -4». Х.ф. Фильм 11-й. «Домик тетушки лжи». Часть 1-я.
14.30 «Не родись красивой».
15.30 «Годзилла». Мульт.
16.00 «Смешарики». Мульт.
16.05 «Приключения Вуди и его друзей». Мульт.
16.30 «Оливер Твист». Мульт.
17.00 «Гаджет и гаджетины». Мульт.
17.30 «Скуби Ду». Мульт.
18.00 «Шоу Тома и Джерри». Мульт.
18.30 «Комиссар рекс». Х.ф.
21.00, 02.30 «Кто в доме хозяин?».
23.00 «Убойная сила». Х.ф. 3-я серия. «Умирать подано».
0.00 «Ужас амитвилля». Х.ф.
2.00 Истории в деталях.
3.00 «Части тела». Х.ф.
3.50 Комедия «Действуй, крошка»
4.10 «Коварство гор». Х.ф. 2 серии.
5.55 «Дорогая, я уменьшил детей».Х.ф.

12 yanvar, Juma

8.00 «Как сказал джим». Х.ф. 2 серии.
8.45 «Чебурашка идет в школу». Мульт.
8.55 «Смешарики». Мульт.
9.00 «Приключения Вуди и его друзей». Мульт.
9.30, 20.30 Комедия «Папа на все руки».
10.00, 22.00 «Кадетство». Х.ф.
11.00 Истории в деталях.
11.28 Настроение с Евгением Гришковцом.
11.30, 19.30 «Завтра будет завтра».
12.30 «Даша Васильева. Любительница частного сыска -4». Х.ф. Фильм 11-й. «Домик тетушки лжи». Часть 2-я.
14.30 «Не родись красивой». Х.ф.
15.30 «Годзилла». Мульт.
16.00 «Смешарики». Мульт.
16.05 «Приключения Вуди и его друзей». Мульт.
16.30 «Оливер Твист». Мульт.
17.00 «Гаджет и гаджетины». Мульт.
17.30 «Скуби Ду». Мульт.
18.00 «Шоу Тома и Джерри». Мульт.
18.30 «Комиссар Рекс». Х.ф.
21.00 Комедия «Кто в доме хозяин?»
21.30 Истории в деталях.
21.58 Настроение с Евгением Гришковцом.
23.00 «Александр». Х.ф.
2.30 Истории в деталях.
2.58 Настроение с Евгением Гришковцом.
3.00 «Кино в деталях»
3.50 «Последний киносеанс» Х.ф.
5.45 «Оружие массового развлечения» Х.ф.

13 yanvar, Shanba

8.00 «Веселенькиевыходные». Х.ф.
9.25 «Миллион в мешке». Мульт.
9.55 «Жили-были Несси. Тайна одного озера». Мульт.
10.20 «Смешарики». Мульт.
10.30 «Биби Блоксберг». Мульт.
11.00 Улица Сезам.
11.30 «Ясон и герои Олимпа». Мульт.
12.00 «Маленькая принцесса».
14.00 «Хорошие песни».
16.00 «Снимите это немедленно».
17.00 «Свадебный переполох».
18.00 «Истории в деталях». Специальный выпуск.
18.30 Комедия «Папа на все руки». 2 серии.
19.30 «Александр». Х.ф.
23.00 «Джордж из джунглей». Х.ф.
1.00 «Хорошие шутки». Шоу-программа.
3.00 «КАРОнация».
4.40 «1941-й год». Х.ф.
6.35 Фильм ВВС. «Суперчеловек. Запчасти для тела».

14 yanvar, Yakshanba

8.00 «Танцы у маяка». Х.ф.
9.30 «Остров ошибок». Мульт.
9.55 «Жили-были Несси. Тайна одного озера». Мульт.
10.20 «Смешарики». Мульт.
10.30 «Биби Блоксберг». Мульт.
11.00 Улица Сезам.
11.30 «Ясон и герои Олимпа». Мульт.
12.00 «Самый умный».
14.00 «Жизнь прекрасна». Ток-шоу.
16.00 «Снимите это немедленно».
17.00 «Мать и дочь».
18.00 «Истории в деталях».
18.30 «Вирус любви».
20.15 «Не было бы счастья...»
23.00 «Ловушка для родителей».
1.35 «Слава богу, ты пришел!« Юмористическое импровизированное шоу.
2.55 «Таксист». Х.ф.
4.50 «Агнесса божья». Х.ф.
6.20 Фильм ВВС. «Суперчеловек. Генные лабиринты».
7.10 Музыка.

— Сенга қуяйми?
— Йўқ, мен рулдаман.
— Ҳа, нега машинада келдинг унда?
Уни ўйинга қолдириб келсанг бўлмасмиди?
— Шошилдим-да, ичишни менсиз бошлаб юборасизлар деб.

Икки дугона гаплашаяпти:
— Мен Фозилдан миннатдорман. Худоёрни унутишимга ёрдам берди.
— Фозил ким, — сўради дугонаси.
— Фозилми? Худоёрни унутишимга ёрдам берган йигит.

— Нима гап ўзи? — деб сўради бир хайвон ўргатувчи иккинчисидан. — Бутун умринг даво-мида сичқонлар билан шуғулланардинг, энди филга ўтган эмисан.
— Начора? — деб хўрсинди хайвон ўргатувчи.
— Қариндим, ёдим. Кўзим яхши кўрмай қолди.

Сиз ёлғиз эмассиз

Бир куни кўп қаватли уйларнинг ёнидан ўтиб бораётганимда биринчи қаватдан бақир-чақир эшитила бошлади. Баланд овозда бўлаётган жанжални ўтиб кетаётган ҳар қандай киши пайқаши мумкин эди.

— Отангизнинг овсарлиги жонимга тегди, — деди аёл киши.

— Бу гапларинг шу еримга келди, ҳар куни шу жанжал! Ахир нима қил дейсан?! — дея бақирди эркак.

— Нима қил, нима қил? Ўзингизда қалпа йўқми? Ўзини эпполмай қолган отангизни қариялар уйига олиб боринг. Бошқа йўли йўқ. Акс ҳолда сиз билан ажрашаман. Болаларингиз ҳам ўзингизга сийлов...

Йўлда кетар эканман, ўша эр-хотиннинг гаплари ҳаёлимдан кетмасди.

Шу воқеа туфайли ушбу мақолани ёзишга аҳд қилиб, илгари «Қариялар уйи» деб номланувчи Меҳнат ва аҳолини ижтимоий муҳофаза қилиш вазирлиги қошидаги республика уруш ва меҳнат ветеранлари пансионатига йўл олдим. Пансионатнинг кириш жойида 30-35 ёшлардаги киши бир қариянинг қўлидан ушлаб, ҳовлига чиқишига ёрдам бераётган эди. Шу манзарани кўриб, «бу киши қариянинг фарзандими ёки қариндош-уруғими? Агар ўғли бўлса, у ҳолда нега отахонни бу ерга олиб келишган экан?!» деган ўй хаёлимдан ўтди.

Пансионат директорининг хонаси қаердалигини бояги кишидан сўрадим. У киши жавоб берди. Тўғри йўлакдан юриб, директор хонаси олдида тўхтадим. Эшикни очмоқчи эдим, хона қулфланган экан. Ҳафсалам пир бўлиб қайтаётган эдим, бир пайт кираверишда директор хонаси қаердалигини менга тушунтирган киши олдимга шошилиб келиб қолди.

— Сизга директор керакми? Бирор ишингиз борми?

— Мен «Huquq» газетасиданман. Мақола тайёрламоқчи эдим.

— Директор мен бўламан, исм-фамилиям Анвар Каримов, юринг хонамга, — дея ўзини таништирди у киши.

— Анвар ака, пансионатда яшовчилар ҳақида гапириб бермоқчисиз...

— Бугунги кунда бу ерда 170 нафар отахон ва онахонлар истиқомат қилишади. Уларнинг аксарияти уруш қатнашчилари ва фронт ортида хизмат қилганлар. Муассасамиздаги қариялар барча шароит яратиб берилган. «Ҳомийлар ва шифокорлар йили»да пансионатга эътибор анча кучайтирилди. 2006 йилдан бошлаб пансионатнинг моддий-техник базасини яхшилаш борасида кўп ишлар қилинди. 180.000.000 сўмга яқин ҳомийлик маблағи жалб этилди.

— Пансионатда яшовчиларнинг яшаш шароити қандай?

— Менимча, бу саволингизга жавобни уларнинг яшашини ўз кўзингиз билан кўрганингиздан кейин оласиз, — Анвар ака шундай деганча мени қариялар турар-жойига бошлади. — Кўриб турганингиздек, пансионатни таъмирлаш ишлари давом этаяпти. Келинг, мана бу ерни ҳам кўринг.

Биргаликда яқинда таъмирланган узун йўлакдан стационарга кириб бордик.

— Яқинда стационар тўлиқ капитал таъмирдан чиқди. Вазирлик пансионатни таъмирлаш учун 40.000.000 сўм ажратган. Шу кунларда икки қаватли ётоқ корпусларини капитал таъмирлаш якунланади.

Йўлакдан юриб, отахон ва онахонлар яшайдиган хоналарга кирдик. Ҳар бир хонада рангли телевизор ва керакли жиҳозлар мавжуд экан.

— Нимага йўлаклар ва хоналар мовий рангга бўялган? — қизиқиб сўрайман Анвар акадан.

— Мовий ранг кишини тинчлантириши, кўзни толдирмаслиги учун шу рангни ўзим танлаганман.

— Бу ерда яшовчиларнинг саломатлиги қандай муҳофаза қилинади?

— Бирон кишини шифохонага ётқизиб даволаш лозим бўлса, давлатимиз томонидан ордер берилади. Санаторий ёки бошқа шифохоналардаги барча муолажаларга махсус маблағ ажратилган. Даволанаётганлардан бу ердаги дўстлари ва яқинлари хабар олиб келиши учун махсус транспорт ажратиб берамиз. Пансионатда ҳам бир нечта шифокор ва ҳамширалар қариялар-ларнинг соғлиғини назорат қилиб туришади. Уларнинг озиқ-овқати, дори-дармони, яшаши борасида камчилик йўқ. Аммо отахон ва онахонларимиз яқинларининг меҳрига муҳтожлиги нигоҳидан билиниб туради. Кексайган киши ёш боладай инжиқ бўлиб қолиши табиий. Уларга мана шу жиҳатларни инобатга олиб, муомала қилишга тўғри келади. Бу ерда яшовчи чол-кампирларнинг қизиқиши турлича. Баъзилари мактаб болалари билан бўлган учрашувларда тушган суратларини хона деворларига илиб қўйишади. Айримлари эса оилавий расмларини эъзозлашади. Баъзи онахонлар болаларга пайпоқ ва кийимлар тўқишса, қўли гул отахонларимиз ўйинчоқ кема, самолёт ва варракларни ясаб беришади.

Улар орасида шеър ва лапар айтишга уста бўлганлар ҳам йўқ эмас.

Бу ерда истиқомат қилаётган ёлғиз қариялар-ларнинг баъзан никоҳ тўйлари ҳам бўлиб туради. Тўйларни кичик зиёфат шаклида ўтказиб, ФҲДЁ идоралари орқали расмийлаштириб берамиз. Балки бу гапим бошқаларга ғалати туюлар. Аммо қариган чоғда инсонга меҳрибон, дардкаш ҳар қачонгидан ҳам зарур бўлади.

Суҳбатимиз давомида бир нечта қария Анвар аканинг олдига келиб, муаммосини айтиб кетди.

— Қариялар-нинг муомаласидан сизга ишонишларини англадим. Бунинг боиси нима?

— Халқимиз бежиз «нима эксанг, шуни ўрасан», деб айтмаган. Ростини айтсам, ўзим қилаётган ишларни гапириб, мақтанишни ёмон кўраман. Халқимизнинг ўнг қўлинг қилган савобни чап қўлинг билмасин деган нақлига ҳамиша амал қиламан.

— Пансионатда истиқомат қилувчиларнинг оилавий аҳволи билан қизиқиб кўрганмисиз? Уларнинг бу ерга келиб қолишига ўзлари ҳам сабабчи бўлмаганмикан?

— Аввало, бу ерда яшовчиларнинг 20 фоизини ўзбеклар, қолганини рус, карейс, татар ва бошқа миллат вакиллари ташкил этади. Тўғри, инсон ҳаётидаги баъзи ўзгаришларга ўзи сабабчи бўлиши мумкин. Аммо пансионатда яшовчи қариялар-нинг ҳаммасини фарзанди ташлаб кетган деб ўйлаш нотўғри. Уларнинг орасида турли бахтсиз воқеалар сабаб оиласидан маҳрум бўлганлар, ёлғиз қолган уруш қатнашчилари бор. Бундан ташқари, меҳрсизлик боис фарзандлари кўчага чиқариб қўйган ёки улардан ўзи воз кечган отахон ва онахонлар ҳам йўқ эмас. Уларнинг шу ҳолатга тушиб қолишига ўзлари айбдорми ёки йўқми, бу ҳақда фикр билдиришга ҳаққим йўқ. Баъзилар хатолари учун пушаймон бўлса, бошқалари ўз хатосини бошқаларга ағдаради.

Ҳаётда нима бўлишидан қатъи назар ҳар биримиз қайтар дунё эканлигини унутмаслигимиз лозим.

— Саховатпеша инсонлар ҳақида нима дея оласиз?

— Фурсатдан фойдаланиб, газета орқали пансионатимиздан саховатини аямаётган танти инсонларга миннатдорчилик билдирмоқчиман. Пансионатга келган ҳомийлардан эҳсонларини отахон ва онахонларга шахсан ўзлари топширишини илтимос қиламан. Совғаларни ўз қўли билан чин кўнгилдан топшириб, қариялар дуосини олиш ва юзларидаги табассумни кўришга ҳеч нарса етмайди.

Суҳбатимиз якунида Анвар ака бизни пансионатнинг дам олиш залига бошлаб кирди. Телевизор кўриб ўтирган икки отахоннинг ёнига бориб, суҳбатга тортдим.

— Отахон, бизга икки оғиз ўзингиз ҳақингизда айтиб беринг.

— Қизим, менинг ҳаётимнинг кимга қизиғи бор? — у киши биз билан гаплашишни унча хоҳламади.

— Отахон, — суҳбатга Анвар ака қўшилди, — бу киши газетадан, сизларнинг хоҳиш-истакларингиз билан қизиқаяпти. Мақола ёзмоқчи. Ўзингиз хоҳлаган нарсангизни айтиб беринг.

— Ҳа, майли. Мен Ҳомид Тожиевман. 1929 йили Тошкентда туғилганман. Шофёр бўлиб кўп йиллар ишладим. Давлатимизга катта раҳмат, қариган чоғимизда кўчада қолмадик! Барча шароит муҳайё. Доридармон, озиқ-овқат. Байрамларда шаҳар бўйлаб саёҳатга чиқамиз. Бу ерда бизга қаровчилар ўз қизимиз ва ўғлимиздек бўлиб қолишган.

Суҳбатимизга ногиронлик аравачасида ўтирган қарияни ҳам тортдик.

— Мен Куданкин Алексейман. Бу ерга 2004 йили келдим. Иккита фарзандим бор. Улар Россияда яшашади. Мутахассислигим инженер. Инсулт ҳолатимда шу ерга келганман. Илгарилари Мирзачўлни обод қилишда қатнашганман... — дея отахон ёшлигини хотирлай кетди.

Суҳбат давомида ҳеч қайси қария ўз фарзандларини ёмонлаб гапирмади. Фарзандлар ҳақида гап кетганда кўзларида ёш қалқиб кетаётгандек эди. Шунинг учун уларнинг ярасини янгилашни хоҳламадик...

«Huquq» мухбири Гули ҲОЖИБОЕВА суҳбатлашди.

Суратлар муаллифи Абдурахмон МУСТАФОҚУЛОВ

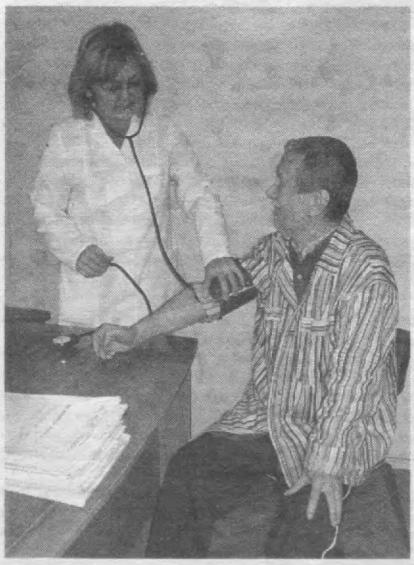

Отам менинг молимни олди

Асри саодатда бир йигит пайғамбаримиз (с.а.в.)га отасидан шикоят қилиб:

— Ё расулуллоҳ! Отам менинг молимни, бойлигимни олиб қўйди, — деди.

Расули акрам (с.а.в.) ул йигитга:

— Бор, отангни олиб кел, — деб буюрди.

Ул йигит кетди-да, отасини бошлаб келди. Расули акрам (с.а.в.) йигитнинг отасига:

— Ўғлингиз моли, бойлиги ҳақида сиздан шикоят қилмоқда. Айтишича, унинг моли, бойлигини олиб харж этганмишсиз, — деди.

Ота жавоб берди:

— Ё расулуллоҳ! Унинг молидан озгина аммаси, холаси ва ўзим учун сарф қилдим.

Расулуллоҳ (с.а.в.) ўзига келган ваҳий билан ул одамнинг кўнглидан ўтган нарсаларни биларди. Ул киши ўғлидан кўнглида қаттиқ ҳафа эди, қалбидан бир нидо келарди.

Расули акрам (с.а.в.) йигитнинг отасига:

— Тилингизда ва дилингиздаги бор гапни, нидони бизга айтиб бергин, — деб буюрди.

— Ўғлим, сен онангдан мурғак бўлиб, мол-мулксиз дунёга келдинг. Улғайгунингга қадар узоқ вақтлар кўп эҳтиёжларинг ва заҳматларинг менинг зиммамда бўлди. Чақалоқлигингда бир кеча қаттиқ касал бўлган эдинг, ўша тун кўзларимга уйқу келмади, мижжа қоқмадим. Сен йиғлаганингда юрагимни эзиб юборардинг, кўзларимдан ёшлар тўкиларди. Ҳозир бўлса, сен бевафо фарзанд, менинг заифлигимни тушунмаяпсан. Ўсдинг, улғайдинг, ёшинг ва қувватинг ортди. Энди менга бир душманнинг ёмон ишларини қилаяпсан. Оталик ҳаққимни бир қўшни қўшнисига қиладиган яхшилик даражасида ҳам риоят қилмаяпсан, меҳр кўрсатмаяпсан, — деди ота кўзда ёши билан. Шундан сўнг Расули акрам (с.а.в.) барча уммат-ларига иршод бўлғувчи ушбу ҳадиси шарифни айтди: «Анта ва молука ли абика». Маъноси: «Сенинг ўзинг ҳам, молинг ҳам отангга тегишлидирсизлар».

«Ҳикматлар хазинаси» китобидан

Вақт ҳисоби ҳақида билганларимиз

Мана, янги йил кириб, ҳаммамизнинг хонадонимизда илиниб турадиган календар Исо пайғамбар таваллудидан сўнг роса икки минг етти йил ортда қолганини кўрсатиб турибди. Байрам оқшомида олти ёшли ўғлим менга савол бериб қолди:
— Дада, янги йил нима ўзи?
Соддалик билан берилган бу савол мени ўйлантириб қўйди. Янги йилни нишонлаш тарихи қайси замонга бориб тақалар экан? Биз амал қиладиган календарлар қачон пайдо бўлган? Умуман соат, сутка, ой, йил каби ўлчов бирликларини ўз ичига олган вақт ҳисобига башарият қайси замонлардан амал қилиб келади? Кетма-кет туғиладиган шу саволларга кимдир жавоб бера олади, кимдир эса йўқ...

СОАТНИНГ КАШФ ЭТИЛИШИ

Вақтни «борлиқдаги, табиат ва жамиятдаги воқеа-ҳодисалар, инсон ҳаётидаги ўзгаришлар, эришилган натижалар кетма-кетлигини ҳисоблаш учун қўлланадиган ўлчов бирлиги» деб таърифлаш мумкин. Вақтни ўлчашда ер ва ой ҳаракати, кун ва тун алмашиши асос бўлиб хизмат қилган. Соат эса вақтнинг кичикроқ ўлчов бирлиги сифатида вужудга келган.

Соат тарихи қадимги Юнонистон, Миср ва Римга бориб тақалади. Авваллари соат кундузи қуёш ҳаракати, одам соясининг узунлиги, кечаси юлдузларга қараб аниқланган. Бундан тахминан уч минг олти юз йил аввал Мисрда дастлаб сув соатлари, кейин қуёш соатлари пайдо бўлган. Қуёш соатлари катта геометрик иншоот бўлганлиги боис фойдаланиш учун ноқулай эди.

Соат тушунчаси Юнонистонда эрамиздан аввалги 4-асрда шаклана бошлаган. Грек тилида соатни англатадиган «hoго» сўзи аслида «вақт оралиғи» деган мазмунни билдирган. Эрамиздан аввалги 2-асрда яшаган грек олим Птоломей соатни аниқ белгилаш учун астрономик кузатишлар олиб борган. Тадқиқот натижаси ўлароқ соатни минут ва секундларга бўлган. Гарчанд мана шундай кичик вақт бирликлари англаб етилган бўлса-да, уни ўлчовчи асбоблар узоқ вақтгача яратилмаган. Қуёш соати Грецияда эрамиздан аввалги 550-йилда Анаксиманту Милетский томонидан барпо этилган.

Қуёш соатларидан ҳам аниқроқ ишловчи асбоб, не бахтки, Ўрта-осиёда яратилган. Ўртаси торайтирилган ҳолда бир-бирига уланган иккита кичик шиша идишнинг биттаси қумга тўлдирилган. Қум эса иккинчи идишга секин-секин ўтиб турган. Қумнинг алмашиб ҳаракатланишига кетган вақт ўлчов бўлиб хизмат қилган. Хитойда эса соат ўлчови сифатида олов хизмат қилган. Бунда махсус шамлардан фойдаланилган.

Ҳаммамиз ўрганган механик соатлар кейинроқ яратилган. 578 йилга оид Византия солномаларида ғилдиракли соатлар ҳақида гап боради. Бундай соатлар ҳамманинг кўзига ташланиб туриши учун минораларга ўрнатилган. 1640 йилда Галилей маятникли соат ғоясини илгари сурган. Унинг ғоясини инглиз олими Христиан Гюгенс 1675 йилда амалга оширади. У соатга спиралсимон пружина ўрнатади. Шу тариқа замонавий соат механизмига асос солинади.

«КАЛЕНДА» — ДАФТАР ДЕГАНИ

«Календар» атамасининг муомалага киритилиши тарихи қадимги Рим империяси билан боғлиқ. Лотинча «calendarium» сўзи «қарз дафтари» деган мазмунни билдирган. Қарздорлар ҳар ойнинг биринчи куни қарзларини тўлашлари лозим эди. Уларнинг қарзлари эса «календа»ларга битиб борилган. Бора-бора йил ва ой ҳисобини юритиш жадвали шундай атала бошлаган.

Вақтни аниқлашда дастлаб суткалардан фойдаланилгани маълум. Бир сутка 24 соат 3 дақиқа 36 секунд ва 24 соат 4 дақиқа 27 секунд ўртасида ўзгариб туради. Бир йил эса 365 сутка 5 соат 48 минут 46 секундга тенг. Бундай аниқ ўлчовга фақатгина бизнинг замонамиздагина муваффақ бўлинди. Қадимда эса...

Тахминан уч минг йиллар аввал Юнонистонда ой-қуёш календари амал қила бошлаган. Улар ҳар бир йилни янги ой чиқиши билан бошланадиган ўн икки ойга бўлиб чиқишган. Шу тариқа Афина шаҳрида амал қилган ой номлари бутун Юнонистонга кенг тарқалади. Йил қуёшнинг ёзги тик туришидан бошланган. Мелоддан аввалги 432-йилда Афина марказига парапегма (календар) осиб қўйилади. Олимпиада ўйинларига 86 йил тўлиши муносабати билан тузилган ушбу календар тез тарқалиб кетади. Юнонистонда календарларнинг оммалашишида айнан олимпиада катта аҳамиятга эга бўлган. Ҳатто юнонларнинг биринчи йили ҳам илк бор олимпиада ўтказилган санадан бошлаб ҳисобланган. Маълумки, олимпиадалар тўрт йилда бир ўтказилган. Йил ҳисоби ҳам шу тариқа ғалати тарзда юритилган. Масалан греклар ва форслар ўртасидаги Саламин жанги 75,1 йили бўлиб ўтганлиги маълум. Бу 75-олимпиададан кейинги биринчи йилни билдирган.

Қадимги Римда эса ой календаридан фойдаланилган. Календарлар 10 ой, жами 304 кундан иборат бўлган. Ой номлари деярли ҳозир биз амал қиладиган ойлардан иборат бўлган. Дастлабки ой — мартиус уруш худоси Марс номига қўйилган. «Aprerie» сўзи «очмоқ» мазмунини берган. Бу эса дарахтлар барг чиқаришига ишора эди. Май ойи шарафига номи берилган ер маъбудаси Мая — худо Меркурийнинг онасининг исми эди. Юниус ойи аёлларнинг ҳимоячиси Юнона номига қўйилганди. Кейинги номлар эса тартиб рақамидан келиб чиққан. Квинтилис — бешинчи, секстилис — олтинчи деган мазмунни билдирган.

Эрамиздан аввалги 7-асрда Рим императори Нума Помпилий томонидан календар ислоҳоти ўтказилади. Ойлар сони ўн иккитага етказилади. Январиус ва Фебрариус ойлари ҳам 30 кундан иборат қилиб белгиланади.

Довруғи бизнинг давримизгача етиб келган машҳур юлиан календарига эрамиздан аввалги 46-йилда Рим императори Юлий Цезар асос солган. Янги календарни тузишда александриялик Созиген фаол қатнашади. Айнан ушбу календарда йил боши сифатида январ қабул қилинди. Календарда тоқ ойлар 31 кун, жуфт ойлар 30 кундан иборат қилиб белгиланди. Феврал эса 29 кундан иборат бўлди. Йил ҳисоби 365,25 кун деб белгиланиб, ҳар тўрт йилда бир марта кабиса йили келади.

Эрамизнинг 325 йили Никей соборида юлиан календари ягона христиан календари сифатида қабул қилинди. Улар баҳорги тенгкунликни 21 мартга мос келтирдик деб ҳисобладилар. Лекин бир неча аср ўтгач, баҳорги тенгкунлик 21 мартга тўғри келмай қолди. Масалан, 16-асрнинг икинчи яримига келиб баҳорги тенгкунлик нуқтаси 11 мартга тўғри келди. Юлиан календаридаги бу камчилик уни ислоҳ қилиш эҳтиёжини келтириб чиқарди. Рим папаси Григорий XIII 1582 йилда махсус комиссия тузди. Комиссия барча лойиҳаларни кўриб чиқиб, италиялик математик Лижи Лилионинг таклифини маъқуллади. Унга мувофиқ 1582 йилнинг 5 октябр 15 октябр деб юритиладиган бўлди. Ҳар 400 йилда уч сутка кам ҳисобланиши лозимлиги белгиланди. Григорий календарида йил 365,24500 сутка бўлиб, ҳақиқий вақтдан ҳар йили 26 секунд илгарилаб боради. Бу эса ҳар 3300 йилда бир суткани ташкил этади. Ҳозирги кунда дунёнинг учдан икки қисмида мана шу календар амал қилади.

БОШҚАЛАРНИКИ ЯНАДА АНИҚРОҚ

Юқоридаги мисоллардан бошқа минтақа ва элатларда йил тақвими бўлмаган деган хулоса келиб чиқмаслиги лозим. Бундай тақвимлар бизда ҳам, ҳатто узоқ Американинг майя қабилаларида ҳам анча аввалроқ яратилган.

Кези келганда битта ҳақиқатни айтиб ўтиш жоиз. Биз амал қиладиган йил ҳисоби «евроцентризм» ғояси натижасида ҳаётимизга кириб келган. Аслида аждодларимиз вақт ҳисобини юритишда бутун дунёга ўрнак бўладиган мактаб яратишган. Айниқса қадимий Сўғд ва Хоразм календарлари машҳур. Сўғд календари ҳар бири 30 кундан иборат 12 та ой ва яна беш кундан иборат бўлган, Ҳар тўрт йилда бир марта беш эмас, олти кунлик қўшимча кунлар бўлган. Ойлар навсарз, ж-р-ж-н (дефислар сўзлар тўлиқ ўқилмаганини билдиради — *муаллиф*), нисан, б-сок, А-ш-н-а-х-н-з-а каби номлар билан юритилган. Шунингдек, сўғдийлар ҳар бир кунни алоҳида ном билан аташган. Ойнинг биринчи куни х-р-м-ж-д, иккинчиси ж-ҳ-и-н-р деб аталган. Сўғд ойлари ҳақида Беруний-нинг асарларида ҳам маълумот берилган.

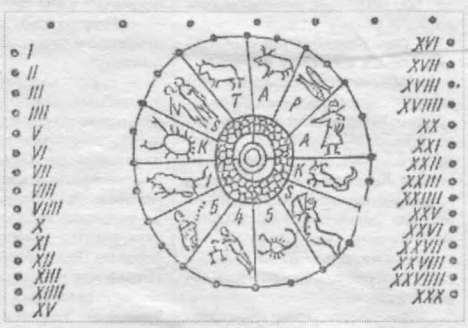

Хоразм календарининг такрорланиш цикли ҳам деярли шунга ўхшаш, лекин ой ва кун номлари бошқача бўлган.

Календарлар ҳақида гап кетганда шарқнинг буюк мутафаккири Умар Хайёмга тўхталмаслик адолатсизлик бўларди. У 1076 йили Исфаҳон шаҳрида расадхона барпо эттиришга муваффақ бўлади ва унда кўп йил кузатиш олиб боради. Ниҳоят йил ҳисобини олиш бўйича ўз таклифларини ишлаб чиқади. Янги календар лойиҳасига кўра ҳар йигирма саккиз йилда еттита кабиса йили белгиланди. Саккизинчиси эса бир йил ўтказилиб, бешинчи йили нишонланади. Шу тариқа Умар Хайём тузган тақвимга биноан йил 365 сутка 5 соат 49 минут 5,5 секундни ташкил этган. Хато бор-йўғи 19,5 секунд бўлиб, 4500 йилда бир суткани ташкил этиши аниқланган. Бу календар Эронда 1079 йилдан 19-асрнинг ўрталаригача амал қилган.

Марказий Американи биринчи бўлиб ўзлаштирган испанлар бу ерда 150 дан ошиқ шаҳар, минглаб эҳромлар борлигини аниқлашган. Ёввойи қабилалар томонидан бўйи олтмиш метргача етадиган бундай иншоотларнинг қурилганлиги уларни жуда ажаблантиради. Лекин жаҳолат устун келиб, бу эҳромлар вайрон этилади. Эҳромлардан кўплаб тош иероглифлар, қўлёзма китобларнинг топилиши бу ерда қачонлардир юксак маданият бўлганини билдирарди. Китоблар шафқатсизларча ёқиб юборилади. Сақланиб қолганлари эса кўҳна цивилизация ҳақида кўп нарсани ҳикоя қилиб берди. Айниқса уларнинг йил тақвими ғаройиб эди.

Улар бир вақтнинг ўзида учта календардан фойдаланишган. Йил 260 кунли «цолкин», 360 кунли «тун», 365 кунли «хааб» деб номланган календарлар бўлган. «Цолкин»нинг қулайлиги ҳар бири йигирма кунлик ҳафталар бўлган. Шу тариқа 13 ҳафтада йил тугалланаверган. Майяликлар кунни «кин» деб юритишган. «Тун» сўзи эса ҳар бири йигирма кундан иборат 18 ойлик йил ҳисоби эди. Бу тақвимга яна беш кун қўшиб улар «хааб» календарига асос солишган. Шунингдек, майяликларда 52 йиллик цикл ҳам нишонлаб келинган. Чунки ҳар 52 йилда хааб ўлчови ва цолкин ўлчови йил бошидан ўзаро учрашганлар. Майяликлар шу тариқа йил ҳисобини тўғри аниқлашган. Хато эса 5000 йилда бир суткани ташкил этган.

«ЭРА» — ТАРИХНИНГ БОШЛАНИШИМИ?

Календар тизимини амалга киритишда унинг бошланғич нуқтасининг аҳамияти катта. Шундай нуқтадан бошланган йиллар тақвими «эра» деб юритилади. Эра лотинча «aera» — «сон, рақам» деган маънони билдирган. Масалан, мелодий йил ҳисоби Исо пайғамбар туғилганидан бошланган бўлса, ҳижрий йил ҳисоби пайғамбаримиз Муҳаммад (с.а.в.)нинг 622 йилда Маккадан Мадинага кўчишидан бошлаб ҳисобланади. Қадимги Римда дастлаб консуллар йил ҳисоби юритилган. У эрамиздан аввалги 509 йилдан бошланиб 1050 йил давом этган. Мелодий 9-асрдагина у таъқиқланган. «Римга асос солиниши эраси» эса эрамиздан аввалги 753 йил 21 апрелдан бошланади. Эрамиздан аввалги 747 йил эса Мисрда нобанасор эрасига асос солинади.

Яқиншарқда эса салавкийлар эраси анча кенг тарқалганди. Маълумки, Селевк Александр Македонскийнинг лашкарбошиларидан бири эди. У Македонскийдан кейин катта ҳудудда ҳукмдорлик қиларди. Унинг подшоҳликка келишидан бошлаб бу минтақаларда янгича ҳисоб юритила бошланган.

Абдураҳмон МУСТАФОҚУЛОВ
интернет хабарлари асосида тайёрлади

Янги йил удумлари

Янги йил энг қадимий байрамлардан саналади. Хўш, уни биринчи бор кимлар ва қачон нишонлаган деган савол қилиши табиий. Бугунги кунда бу борада турли тахминлар илаяпти. Ҳозиргача бундай маълумотларнинг учтаси энг муҳим тахмин сифатида эътироф этилмоқда. Дастлабки маълумотларда айтилишича, хитойликлар янги йилни бундан 1000 йилдан олдинроқ расман байрам сифатида нишонлаб келишган. Қадимги немислар ҳам янги йилни йил алмашинуви сифатида байрам қилишган экан. Уларда қиш ноябр ойининг ўрталарида бошланган. Бу вақтга келиб деҳқонлар ҳосилни йиғишга киришганлар, кечкурун эса ҳамма байрам тадбирига жам бўлган. Сўнгги тахминга кўра, римликлар учун янги йил янги ҳаёт ва келажакка умид сифатида 1 январда байрам қилинган.

Умуман, янги йилни бутун дунё халқлари ўзгача кайфиятда нишонлайди. Ҳеч бир халқ йўқки, янги йилни тантана қилмаса. Фақат ҳар бир халқнинг бу борада ўз анъана ва удумлари борки, унга кўра байрам турли вақтда турлича кутиб олинади.

ИНДОНЕЗИЯДА янги йил икки марта нишонланади. Биринчиси европа удумлари бўйича, кейингиси ислом анъаналари асосида ўтказилади. Мамлакатнинг Бали оролида байрам тантаналари ҳозир ҳам давом этаётган бўлиб, 10 кун нишонланади.

МАРОКАШ халқи ислом динининг биринчи ойи —муҳаррамнинг 10-куни янги йилни байрам қилади.

Филиппин каби **БИРМА** ва **ТАИЛАНДДА** ҳам янги йил энг иссиқ даврда байрам қилинади. Шу боис одамлар бир-бирлари билан кўришганда сув сепиб қарши оладилар. Бу удум янги йилда бахт ва омад белгиси саналар экан. Бирмада янги йил тадбирлари биринчи апрелдан нишонланади. Бир ҳафта давомида мамлакатда «тинжан» суви фестивали ўтказилади.

Шарқий Осиёнинг айрим мамлакатлари, хусусан Вьетнам, Камбожа, Корея ва Мўғулистоннинг айрим ҳудудларида янги йил байрамининг бевосита кўрки сифатида турли қиммматбаҳо нарсалар билан безатилган хаскаш тан олинган. Манбаларга кўра, айнан шу асбоб билан янги йил кечасида одамлар бахтни йиғиб оладилар. Бу ерда янги йил бозорлари ҳар доимгидан гавжум бўлади. Бозорларда кийим-бош, озиқ-овқат, қимматбаҳо тақинчоқлар ва совғалардан ташқари ҳатто бахт, орзу ва умидларни «сотиб» олиш мумкин.

КАМБОЖАДА янги йил дастурхонини ойна яқинида безатиш одати бор. Дастурхонга оила аъзоларининг севимли ширинликлари тортиқ қилинади.

ТИБЕТДА яшовчиларда эса жуда ажойиб янги йил удуми бор. Уй бекалари жуда кўп миқдорда ичига турли нарсалар солинган сомсалар пишириб, таниган-танимаган одамларга улашадилар. Гап шундаки, удумга кўра қанча кўп сомса пишириб тарқатсанг, шунча бой бўласан.

ЭРОНДА янги йил байрами 21 март — баҳорнинг биринчи кунига тўғри келади. Бу байрам наврўз деб аталади. Мазкур миллий байрам нишонланаётганига ҳам 2500 йилдан ошди. Бу куни дастурхонга еттита кичкина тарелка қўйилади, уларнинг ичидаги нарсалар, мевалар, ун ва бошқа ширинликлар табиатнинг турфалигини англатади. Шунингдек, сув тўла коса ҳам қўйилади, унга олтин рангли балиқча солиб қўйилган бўлади. Дастурхоннинг шу кунги анъанавий буюми ойна ва бўялган бир нечта тухумдир. Тайёрланган бу нарсаларнинг барчаси бир сўз билан ҳафтсин дейилади. Бу сўзнинг таржимаси форс тилида еттита «с» маъносини англатади. Гап шундаки, дастурхонга қўйилган нарсаларнинг барчаси «с» ҳарфидан бошланади.

АФҒОНИСТОНДА эса янги йил байрами буюк кунтенглигига тўғри келади. Анъанага кўра, қишлоқ оқсоқоли далага чиқиб, биринчи бўлиб ер ҳайдайди. Унинг ортидан қишлоқнинг бошқа кўзга кўринган фуқаролари ишни давом эттиришади. Спиртли ичимликларни ичиш қонун билан таъқиқланган, шу боис уларнинг ўрнини ширинликлар босади.

ВЬЕТНАМЛИКЛАР янги йилда катта гулханлар ёқиб, уларда гуручдан тайёрланган ноз-неъматларни пиширишади. Янги йил кечаси кўлларга тирик балиқларни қўйиб юбориш удуми сақланган. Ушбу кечада ҳар қандай низолар унутилади. 10 феврал куни вьетнамликлар иккинчи бор тет байрамини (Вьетнам янги йили) нишонлайдилар. Бироқ, байрамнинг аниқ санаси йил сайин ўзгариб туриши мумкин. Бу байрам хитойликларнинг янги йилига жуда ўхшаб кетади. Одатга кўра, шу куни жуда барвақт туриш лозим. Аёллар Вьетнам байроғи рангидаги қизил ва сариқ рангли матолардан тикилган либосларни, эркаклар эса қора рангли либосларни киядилар. Шу куни эрта билан маҳаллий черковга борилади, у ерда аҳоли гуруч, ловия ва чўчқа гўштли сомсаларни истеъмол қилади. Байрамнинг эртасига эса тет байрами фестивали ўтказилади.

ХИТОЙЛИКЛАР янги йил келишини йилда икки бор байрам қиладилар. Биринчиси 1 январда нишонланади, кейингиси Хитой календари бўйича 23 январ ёки 19 февралда тантана қилинади. Янги йил байрамида Хитойга бориб қолганларнинг нигоҳи биринчи бўлиб нур дарахтига (арчанинг хитойча талқини) тушиши аниқ. Шу куни ғийбат гапларни гапириш, ҳақоратли сўзларни ишлатиш мумкин эмас. Ҳозир ҳам Хитой кўчаларида товланиб турган минглаб чироқларни кўрасиз. Анъанага кўра, хитойликлар шу тарзда янги йилнинг кириб келишини кўчаларни ёритиб кутиб оладилар. Ёвуз руҳларни уйга киритмаслик учун улар янги йил кечаси ойна ва эшикларга қоғоз ёпиштириб чиқишади, уларни қўрқитиб ҳайдаш учун эса мушаклардан фойдаланишади. Бошқа миллатлар каби хитойликлар байрамга тайёрланишни бир неча кун аввал бошлашган эди. Байрам арафаси ва ундан кейин ҳам улар дўконларга таштриф буюришади, хонадон, иш жойларини тозалайдилар. Янги йил кунлари удумга кўра бинолар, хонадон ва бошқа жойлар тозаланган бўлиши лозим, чунки шундагина ўша ерда яшовчи, ишловчиларга омад кулиб боқади. Янги йил байрами Хитойда «Hong вао» (Қизил пакет) деб аталади. Бу куни анъанага кўра, оилалилар ўз фарзандларига ва оила қурганларга пул солинган қизил конвертлар улашишади. Одамлар аввал қариндошлари, сўнг қўни-қўшнилари ва бошқа танишларини табриклайдилар. Шу куни ҳатто ашаддий душманлар ҳам низо ва ҳақоратларни унутиб ярашишлари лозим. Янги йил байрами чироқлар фестивали билан якунланади. Фестивалда барча кўчалар чироқ кўтарган одамлар билан гавжум бўлиб, бу ҳолат бир неча соат давом этади.

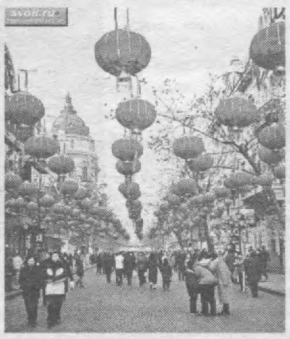

МЎҒУЛИСТОНДА янги йил Европадагидек арча атрофида нишонланади. Бироқ, мўғул қорбобоси болаларнинг олдига қизил тўнда эмас, балки чўпон либосида кириб келади. Янги йил байрами куни турли мусобақалар ўтказилиб, уларда барчанинг эпчиллиги, кучи ва уддабуронлиги синалади. Бунга сабаб, янги йил Мўғулистонда чорвачилик байрамига тўғри келганидадир.

ЯПОНИЯДА эса антиқа анъана мавжуд. Унга кўра, янги йил арафасида японлар бир-бирларига байрамга бағишланган ҳайвонларнинг расми туширилган табрик хатларини совға қилишади. Шунингдек, улар бошқа рамзий совға ва ўйинчоқларни ҳам улашишади.

Япон уйининг янги йил арафасидаги асосий безакларидан бири кадомацу (япон дарахти)дир. Ушбу дарахт асосан остонага қўйилади. Японияда янги йил арафасини «олтин ҳафта» деб ҳам аташади. Ушбу даврда кўплаб муассаса, фирма ва давлат ташкилотлари, катта универмаглар фаолияти тўхтатиб турилади. Ҳатто банклар ҳам декабрнинг сўнгги куни соат 12 гача ишлайди, бунинг сабаби янги йилнинг илк уч куни расман дам олиш кунлари деб эълон қилинганидадир. Эски йилни кузатишнинг анъанавий усули сифатида ресторанларга бориш ҳамда турли қабулларни ўтказишдир. Янги йил кириб келганда японлар кула бошлайдилар. Уларнинг фикрича, кулги кириб келаётган йилда уларга омад олиб келади.

Биринчи янги йил кечаси бутхоналарни зиёрат қилишади. У ердаги қўнғироқлар билан 108 та бонг уришади. Японларнинг айтишича, қўнғироқларнинг ҳар бир бонги билан янги йилда барча ёмонликлар йўқолиб кетади. Ёвуз руҳларни ҳайдаб юбориш учун японлар уйлари остонасига бир ҳовуч сомон осиб қўядилар. Уйининг кўзга кўринадиган жойида бахт, узоқ умр ва тўкинлик рамзи саналган гуручли нонлар, уларнинг устига мандаринлар қўйишади. Японияда янги йил байрами биринчи январ куни нишонланади.

МАЛАЙЗИЯДА расман янги йил байрами нишонланмайди. Бироқ, сўнгги вақтда ушбу мамлакатга сайёҳлар ташрифи кўпайгани боис катта меҳмонхоналар эгалари улар учун, айниқса ғарб давлатлари вакиллари учун янги йил байрамини уюштирмоқдалар.

ЖАНУБИЙ КОРЕЯГА келсак, бу давлат ривожланган иқтисодиётга ва бой қадимий меросга эга. Шунга кўра, Жанубий Корея қўшни давлатларга маданий соҳада ўзининг таъсирини кўрсатади. Мазкур давлатда янги йил байрамини нишонлашда ғарб ва шарқ анъаналари қўшилиб кетган. Бу ерда янги йилни кутиб олишнинг ҳам хитойча, ҳам европача усуллари кенг тарқалган.

Қисқа қилиб айтганда, янги йилни ҳар бир халқ ўзгача шодиёна ва кўтаринки кайфиятда кутиб олди. Бир қатор мамлакатларда эса уни кутишга тайёргарлик кўрилаяпти. Барча халқлар учун эски йилни қандай кузатсанг янги йилни шундай кутиб оласан деган қараш муштараклигига амин бўламиз.

С.ТОЙИРОВ тайёрлади

Иблиснинг ҳалокати

Бугун чумолига озор етказган бола эртага ёнидаги одамларга нисбатан меҳрсизлик қилса ажабланиш ноўрин. Меҳрсизлик бор жойда эса ёмонлик иллатлари урчийди...

Ҳосил Исоқов қирчиллама йигит ёшида. Бироқ унинг ишга, терлаб нон топиб ейишга тоқати йўқ. Қорни тўйса бўлди. Шунга шукур қилса ҳам кошки эди. Текканга тегиб, тегмаганга тош отадиган одати бор. Илгари уч марта судланиб, қамоқда ўтириб чиққанлигининг сабаби ҳам шу. Букрини гўр тўғрилайди деганлари рост экан. У қамоқда ўтган умрига ачинмади, хулоса чиқармади. Ҳеч ким уни яхши одам демайди, таниганлар четлаб ўтишга ҳаракат қилишади. Дўстёронлари аллақачон юз ўгириб кетишган. Соғлиғи яхши эмаслигига қарамай ичкиликка берилган. Оиласига ҳам тирик товон. Икки боласининг тақдирини ўйламайди. Хотини бечора ўлиб-тирилиб ишлайди, эрининг нотавон, ношукурлигига қарамай, бобоҳ, ўзича бир нималар деб ўтирибди. Ҳосил уни нишонга олди. Оралиқ масофа яқин эди.

– Ҳей, Аҳад, — деди-ю қалқий-қалқий тепкини босди...

Ўқ овози томорқа атрофидаги дарахтларга келиб қўнаётган қушларнинг тинчини бузди, улар потирлаганча ҳар томонга учиб кетишди. Итлар ҳурди. Худди шу маҳал эрининг келишини кутганча деразага қараб ўтирган Наргизанинг юраги шиғ этиб қўйди. Ёнидаги беланчакда ухлаётган боласи безовталаниб йиғлади. Хавотир билан кўчага чиқиб қаради. Қўшни болалардан бири ўтиб бораётган экан.

– Аҳад акангизни кўрмадингизми? — деб сўради боладан. – Ҳозир келаман деб чиқиб кетувди.

Бола кўрмаганлигини айтди.

Қилиб қўйган ишидан дахшатга тушган Ҳосилнинг қўлидаги милтиқ тушиб кетди. Бояги шаштидан асар ҳам қолмади. Диридир қалтираб капа ичидаги сўридан ағдариб тушганча ётган Аҳаднинг устига келди. Ўқдан чап томони титилиб кетган Аҳаднинг кўзлари, оғзи очиқ, лекин қилт этмасди. Аста бир қўлидан ушлаб тортди.

– Аҳад, Аҳад, тур, — дея олди базўр.

Унда эса жон асари қолмаган эди. «Ўлибди, ўлдириб қўйибман» — шууридан шу ўй ўтди. Бирортаси кўриб қолмасин деган ниятда капа ичида хирагина нур бериб турган чироқни ўчирди. Сўридаги эски шолчани олиб жасаднинг ёнига ёзди. Кейин унинг чўнтакларини шоша-пиша ковлаб чиқди. Ҳеч нарса тополмагач шолча устига судраб, айлантириб ўради. Шолчанинг икки жойидан боғлади. Ўпкаси оғзига тиқилгандай ҳансираб, шолчани судраб кетди. Йигирма қадамча нарида томорқасига сув кирадиган ариқ бор эди. Унинг чуқурроқ ерини ковлай бошлади. Ярим соатда белидан келадиган чуқурни ҳозирлаб бўлди. Жасадни чуқурга ташлаб, чиқарган тупроғи билан кўмди. Шундан сўнг сал хотиржам бўлиб, нафасини ростлади. Ариқнинг бироз кетмон теккан жойини ҳисобга олмаса, бу ерга одам кўмилгани мутлақо сезилмасди. У жиноятидан бирорта ҳам из қолдирмасликни ўйларди. Жасад кўмилган ариққа сув очди. Кейин милтиқни эски жойига яширди. Сўрини ағдариб қўйди. Тун қуюқлашганда уйига қайтди...

Ухлолмади. Тонгни бир амаллаб оттирди, лекин ўрнидан турмади. Назарида ҳозир милиция ходимлари келади-ю қўлига кишан солишади. У ёғи маълум...

Кун ёйилди. Тинчлик. Милиция ҳам келмади, демак қилмишини ҳеч ким сезмаган.

Аста ўрнидан турди. Томоғи тақиллаётган эди. Юз-қўлини чала-чулпа ювиб дўконга ғириллади. Бир шиша вино олиб қайтаётган эди, қўшниси учраб қолди. Уни кўярда-кўймай уйга судради. Винони ичишди...

Ҳосил томорқасига келганида ўғли Озод қозиқдаги молни силжитаётган экан. Олдин Аҳаднинг жасади кўмилган жойни бориб кўрди. Ҳаммаси жойида, билинмайди. Ҳар эҳтимолга қарши ариққа яна сув очиб қўйди. Кейин капани кўздан кечирди. Ердаги қон доғларини кетмонда қириб йўқотди. Қон доғлари сўрида ҳам бор экан, ювиб чиқди. Қанча уринмасин қон изини кеткиза олмади. Шунда калласига бир фикр келиб қолди.

– Озод, — деб чақирди ўтлаётган молига қараб ўтирган ўғлини, — буёққа кел.

Ўғил капа ичида гўддайиб турган дадасининг ёнига югургилаб келди.

– Бор, катакдаги товуқдан битта олиб кел, пишириб ейимиз.

Бола югуриб бориб, югуриб келди. Ҳосил унинг қўлида потирлаб турган хўрозни олиб:

– Бор, ишингни қилиб туравер, ўзим чақираман, — деди. Ўғли кеттач, хўрозни сўйиб, бўйнидан оқиб турган қонини сўридаги қон изларига суртиб чиқди. «Энди топиб бўпти» деб қўйди ичида.

...Наргиза ҳам ўша тун ухламай чиқди. Ғўдаги билан қўни-қўшнилардан, гузардаги одамлардан эрини суриштирди. Ҳеч ким кўрдим демас эди. Эри игна эмаски, йўқолиб қолса. Эрталаб Бўз туманига, онасиникига йўл олди. Эрининг зарур иши бўлса, индамай кетиб қолгандир деб умид қилган эди. Йўқ, ёлғиз шу умиди ҳам чилпарчин бўлиб қайтди. Энди эрини кимдан сўраб, қаердан изласин? Милициягa хабар берсинми?.. Шундай ўйлар билан бўзлаб турган пайтида эрининг ўртоқларидан бири: «Кеча кечки пайт Ҳосил билан кўрувдим», — деб қолди. Наргиза Ҳосилникига чопти. «Томорқада эди», — деди Ҳосилнинг хотини ва кўнгли ниманидир сезди.

Ҳосил капанинг салқинида ширакайф ётган эди. Аёл кишининг шовқини эшитилди. Туришга улгурмади, рўпарасида ғўдагини бағрига босган Наргиза пайдо бўлди.

– Кеча эрим сиз билан бўлган экан, ўшандан бери йўқ, — деди аламнок қиёфада жувон. – Қани, қаёққа кетди?

– Билмайман, мен кўрганим йўқ эринингизни, — деди Ҳосил ичида қалтироқ тутаётган бўлса-да, ўзини бепарво тутишга уриниб.

– Икковингизни бирга кўришибди, — деди Наргиза ва бу ҳақда айтган йигитнинг номини тилга олди. – Ҳозир обкелиб, юзлаштираман!

Бу гапни эшитган Ҳосил эсанкираб қолди. Ҳа, аёл айтган йигит уларни кўрган эди. Тилига келган гапни қайтармади:

– Ҳа, кундузи ариқ бўйида кўргандим.

– Кундузи эрим уйда эди, кечки пайт чиққан, холос, — деб унинг гапини кесди аёл. – Нимага алдаяпсиз, тўғрисини айтинг!

Ҳосил тош қотди. Аёлни ишонтирадиган гап топишни ўйлай бошлади. Эсига тушди. Аҳад ўтирган пайтларида «Тошкентга ишлагани кетсамми деб турибман» деган эди.

– Ҳа, кўрувдим, Аҳад Тошкентга ишлагани кетган, — деди ўйлаб топган ёлғонидан мамнун бўлиб. – Биров билмасин деганди.

Наргиза Ҳосилнинг гапларига ишонмади...

Ёзёвон тумани Янгиобод қишлоғи «Тинчлик» маҳалласида яшовчи Ҳосил Исоқов ёвуз қилмишини яширмоқчи бўлган эди, янглишди. 2006 йил 23 июн куни содир этган жинояти икки кун ўтмай фош этилди. У қилмишини бўйнига олди.

Кўмилган жойидан олинган А.Қодировнинг жасади экспертизадан ўтказилганда юрак ва чап ўпка титилиб кетиши натижасида ўлим юз бергани, қони таркибида 5 проммиле этил спирти борлиги маълум бўлди.

Ҳ.Исоқов сурункали алкоголизмдан даволанишга муҳтож деб топилди. Милтиқни ноқонуний сақлаб юргани маълум бўлди.

Жиноят ишлари бўйича Ёзёвон туман судининг ҳукми билан қотил узоқ муддатга озодликдан маҳрум этилди.

Тожихон ШЕРҚУЛОВА,
Ёзёвон туман прокурори
Холиқназар ЖЎРАБОЕВ,
журналист

Умидларни саробга йўйиб...

Файласуфларнинг айтишича, яшаш – ўлим остонасида туриб ҳаёт китобини варақлаш демак. Мавзуни бироз қалтисроқ қўйганимиз учун газетхондан узр сўраймиз ва бу баъзи маънавияти саёз, иродаси бўш, айни пайтда бағритошларнинг адолатсизлигидан ночорлик сезаётган кимсаларга лозим деб биламиз.

Олима ва Равшан (исмлар ўзгартирилган) биринчи учрашувдаёқ бир-бирларига илиқлик туйғандилар. Йўл узоқ бўлгани билан кўнгил яқин бўлса, масофа тўсиқ бўлолмас экан. Каттакўрғонлик қиз ва когонлик йигит ахду паймон қилиб турмуш қурдилар. Элга камтаргина тўй қилиб беришди. Аммо бу никоҳни қонуний рўйхатдан ўтказишни кейинга суришди. Ёшларнинг қувончи узоққа чўзилмади. Икки томоннинг ҳам инжиқлиги муносабатларга дарз етказа бошлади. Оила омонат бўлиб қолди. Эр таънадан, хотин эса араздашдан қолмасди. Икки йил бурун фирибгарлик ва ўғирлик иснодини орттириб судланган Равшан Олимани топган кезларида ҳаётининг изга тушганидан қувонганди. Начора, ҳаёт мураккаб. Сени эртага нима кутаётганини билмайсан. Олима ҳам умидларини саробга йўйиб, ўз жонига қасд қилди.

Равшаннинг тергов ва суд жараёнида берган кўрсатмасидан: «12 феврал куни Олима онамникига кетаман деди. Мен бормайсан дедим. Тортишиб қолиб, юзига бир тарсаки урдим. У кўчага қочди. Орқасидан чиқувдим, қўшниларим тинчитишди. Шу куни у милициядa устимдан арз қилибди. Милиция текширув ўтказгач, 22 март куни туман судига чақиришди... Мен жарима тўлаб, ишхонамга кетдим. Соат 20 ларда телефон қилиб, Олима ўзини осганлигини айтишди...

Қилган ишларимдан пушаймонман...».

Вазиятнинг бу қадар таранглашиб кетишига нималар сабаб бўлди? Ота-оналарнинг фарзандларини бахтли кўриш орзулари нега саробга айланди? Пайғамбаримиз икки тоифа кимсалардан ҳазар қиламан деган экан. Бири — мол дунёни яхши кўрган, иккинчиси — ўлимдан чўчиганлардан.

Олимадайлар қаноти бор-у учиш истаги сўнган қушга ўхшайди. Уларнинг аҳволига фақат ачинасан. Эр кишига оила устуни бўлишни оллоҳ ато этган экан, Равшан бунинг уддасидан чиқмади. Ахир беш кунлик дунёда меҳр-оқибат билан, ўзаро ҳурмат билан яшашга нима етсин.

Юсуф НАЗАРОВ,
Бухоро вилоят прокурорининг катта ёрдамчиси
Меҳринисо ХУСАИНОВА,
журналист

Турмуш сабоқлари

Инсон ҳаётидаги энг бахтли саналардан бири никоҳ тўйи бўлган кундир. Йигит ва қиз вояга етиб, турмуш қуришар экан, кексалар «илоё, ували-жували бўлишсин, ўзларидан кўпайишсин, аҳил-иноқ, тинч-тотув яшашсин» деб дуо қилишади. 2000 йил апрел ойининг фараҳли кунларидан бирида нукуслик Дониёр Эшбоев ва элликқалъалик Нигора Жиянмуродованинг тўйи бўлган, қариндош-уруғ ва ёр-биродарлари уларга энг эзгу тилакларини билдиришган эди.

Дарҳақиқат, дастлабки йиллари уларнинг турмуши яхши кечди. Бирин-кетин икки қизли бўлишди. Қорақалпоқ давлат университетида ўқиб юрган кезлари танишиб, бир-бирига кўнгил қўйган икки ёш орзулари ушалаётганидан хурсанд эдилар. Бироқ, ҳаёт фақат байрамлардан иборат эмас. Унинг ўзига хос синовлари, қийинчиликлари борки, уларни гоҳида сабот билан енгиб ўтишга тўғри келади. Мана шу фазилат Дониёрда етишмаган кўринади. У хотинини «нега ишхонангдан маошингни вақтида олмайсан, нима учун томорқага яхши қарамайсан» қабилидаги саволлар билан жеркиб, жанжал чиқаришни одат қилади. Айниқса, Нигоранинг учинчи ҳомиласи туғилгани учун у хотинини ҳақоратлаб хўрлашларига асос деб ҳисоблайди. Бунга чидай олмаган Н.Жиянмуродова 2006 йил 29 май куни Бўстон шаҳрида яшовчи ота-онасиникига келиб, тунги соат ўн яримларда ўзига ўт қўйиб юборади. Элликқалъа туман марказий касалхонаси шифокорларининг муолажаларига қарамай Н.Жиянмуродова 4 июн куни вафот этади.

Ушбу ҳолат бўйича жиноят иши кўзғатилиб, хотинини ўзига суиқасд қилиш даражасига етказган Д.Эшбоев суд ҳукмига биноан қонуний жазосини олди.

Одатимизга кўра марҳумлар ҳақида ёмон гап айтилмайди. Аммо Н.Жиянмуродованинг қилмишини ҳам оқлаб бўлмайди. Ҳатто муқаддас ислом динида ўз жонига қасд қилиш энг оғир гуноҳлардан ҳисобланади. Дониёр ва Нигора тарбияланган оилаларда инсон қадр-қиммати, ҳаёти, турмуш сирлари ҳақида етарлича сабоқ берилганида, эҳтимол бу фожеа содир бўлмасмиди...

Буюк рус ёзувчиси Лев Толстой «Анна Каренина» романида «Бахтли оилаларнинг ҳаммаси бир-бирига ўхшайди, бахтсиз оилаларнинг эса ҳар бири ўзича бахтсиздир» деб ёзган эди. Турмуш қуриш арафасида турган ёшларимиз юқоридаги воқеадан тегишли хулоса чиқариб олишлари лозим.

Ф.АЛЛАМБЕРГАНОВ,
Элликқалъа туман прокурори

Қилмишга баҳо берилади

Исроил армияси бош қўмондони Дан Халуц сешанба куни баёнот бериб, лавозимидан муддатидан олдин кетмаслигини маълум қилди, деб хабар қилади «AFP». Таъкидлаш керакки, Халуц 2006 йилнинг июл-август ойларида Ливан жанубида «Ҳезболлоҳ» гуруҳига қарши олиб борилган 34 кунлик урушда бир неча марта танқид қилинганди. Мазкур уруш давомида 160 та исроиллик ҳамда 1200 нафар ливанлик қурбон бўлган. Айни дамда махсус комиссия Исроил ҳарбийларининг Ливан урушида амалга оширган ҳаракатларининг қонунийлиги юзасидан тергов олиб бормоқда.

Тақсимотда тенглик зарур

Душанба куни Беларус бош вазири Сергей Сидорский 2007 йилнинг январ ойида Россия билан нефтнинг экспорт божини тақсимлаш борасида шартнома имзоланишини билдирди. Бироқ, ушбу шартномада нефт божини тақсимлаш фоизи томонлар ўртасида қандай белгиланиши масаласига Сидорский аниқлик киритмади. Эслатиб ўтиш жоизки, Беларус заводларига қайта ишлаш учун келтириладиган Россия нефтига 2006 йил декабр ойида имзоланган қарорда белгиланган экспорт божи қўйилиши лозим. Ушбу қарорга мувофиқ Россия томони олинадиган фойдадан Беларусга 85 га 15 фоиз нисбатни таклиф этган. Бироқ, ўз навбатида Беларус фойда тақсимотини 50 га 50 қилиб бўлишни таклиф этган. Кейинроқ эса Беларус бош вазирининг ўринбосари Владимир Семашко Минск 40 фоизга ҳам рози эканлигини билдирган, деб хабар қилади «РИА-Новости» ахборот агентлиги.

Россия раҳбарлик қилади

Янги йилнинг дастлабки ойида БМТнинг Хавфсизлик кенгашига Россия раҳбарлик қилишни бошлади. БМТнинг расмий сайтида жаҳонда тинчлик ва хавфсизликни таъминлашда етакчи салоҳиятга эга бўлган ташкилот кенгашига раҳбарликни унинг доимий аъзоси бўлган Россияга топширилганлиги таъкидланган. Феврал ойида бу вазифани Словакия зиммасига олади. Куни кеча Россиянинг БМТдаги доимий вакили В.Чуркин Хавфсизлик кенгаши аъзолари билан икки томонлама музокара ўтказди. Шу билан бирга, у БМТ бош котиби Пан Ги Мун билан учрашди. Жанубий кореялик янги раис учун бу учрашув биринчи мулоқот бўлди. Эслатиб ўтиш жоизки, Пан Ги Мун мазкур лавозимни расман жорий йилнинг биринчи январидан бажаришга киришди. У бош котиблик лавозимини сўнгги ўн йил давомида БМТга раҳбарлик қилган Кофи Аннандан қабул қилиб олган. В.Чуркиннинг гапига қараганда бош котиб билан учрашув жуда самарали ўтиб, унда 8 январ куни Хавфсизлик кенгашининг навбатдаги мажлисида «Дунё тинчлиги ва хавфсизлигига таҳдид» мавзусини муҳокама қилишга келишилди.

Сайловолди ташвиқоти

Туркманистонда президентлик сайлови олдидан ташвиқот компанияси бошланди. Мустақилликдан буён илк бор муқобиллик асосида ўтказилаётган сайловда мамлакат парламентининг махсус йиғилишида танлаб олинган олтита номзод давлат бошлиги лавозими учун курашади. Уларнинг барчасига тарғибот-ташвиқот ишларини олиб бориш учун тенг миқдорда маблағ ажратилган ва сиёсий дастурларини тушунтириб бериш учун маҳаллий ОАВда бир хил вақт белгиланган.

Эслатиб ўтамиз, Туркманистонда навбатдан ташқари президентлик сайловини ўтказиш 2007 йилнинг 11 февралига мўлжалланган. Ҳозирги сайловда, кузатувчиларнинг фикрича, вақтинча президент вазифасини бажараётган Қурбонқул Бердимуҳаммедов ғолиб чиқиши мумкин, деб хабар қилади «France presse» ахборот агентлиги.

Совға кимнинг ҳисобидан?

Грузия президенти Михаил Саакашвили янги йилда унга берилган совғалар учун ҳукумат аъзолари давлат бюджетидан маблағ сарфлаганига норозилик билдирди. Ўрнак сифатида Саакашвили АҚШ президентининг табрик хатини кўрсатди, ундаги иловада Саакашвилига жўнатилган совға республикачилар партиясининг хусусий жамғармаси маблағига сотиб олинганлиги ёзиб қўйилган. Ҳукуматнинг янгийилолди йиғилишида Грузия раҳбари мамлакатнинг турли вазирликлари ҳамда муассасаларидан олган совғаларини стол устига қўйиб, Грузия ҳукумати аъзолари Қувайт шайхлари эмаслигини ва бу пуллар аҳолининг турмуш даражасини ошириб, бошқа зарурий нарсаларга ишлатилса мақсадга мувофиқ бўлишини таъкидлаб ўтди. Айтиш жоизки, Саакашвилининг баёнотига изоҳ берган ҳукуматнинг айрим аъзолари ҳеч кимга ҳеч қандай совға бермаганлигини, табрикларни эса сарф-харажатга йўл қўймаслик учун электрон почта орқали тарқатганларини маълум қилишди, деб хабар қилади «Новости-Грузия» ахборот агентлиги.

Айирмачилар исёни

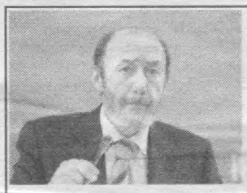

Сешанба куни бир гуруҳ кишилар Испания шимолида жойлашган Абадино шаҳридаги меҳмонхонага турли суюқликларни отишган. Таъкидлаш керакки, мазкур шаҳар басклар диёрида жойлашган бўлиб, бу ерда баск айирмачиларининг тарафдорлари талайгина. Мазкур воқеа натижасида қурбонлар бўлмаган, бироқ меҳмонхонага жиддий зарар етган. Ушбу тартибсизликлар Испания ички ишлар вазири Алфредо Перес Рубалкабанинг басклар диёрида тинчлик жараёнига барҳам берилганлиги ҳамда бундан буён кескин чоралар қўлланиши ҳақидаги баёнотидан сўнг рўй берган. Вазирнинг гапига қараганда, тинчликни қарор топтириш жараёнининг тўхташига басклар-нинг «ЭТА» гуруҳининг 2006 йил 30 декабрда Мадриднинг Барахас аэропортида амалга оширган террорчилик ҳаракати сабаб бўлган. Аэропортдаги портлаш оқибатида 31 киши жароҳатланган, яна 2 киши дом-даракси йўқолган. Эслатиб ўтиш жоизки, 2006 йилнинг март ойида «ЭТА» гуруҳи Мадриддаги марказий ҳукумат билан муроса қилишга тайёр эканлигини билдирганди. Шундан кейин қуролли тўқнашувларга барҳам берилгани билан тинчлик музокаралари қайта-қайта ортга суриб келинган эди. Мадрид аэропортидаги воқеадан сўнг эса Испания ҳукумати «ЭТА» билан алоқани умуман узди. Мана, 38 йилдирки, басклар айирмачилик гуруҳи бўлмиш «ЭТА» Испания шимоли ҳамда Франциянинг жануби-ғарбий қисмида мустақил басклар давлатини ташкил этиш учун қуролли кураш олиб бормоқда. Шу давр мобайнида 800 дан ортиқ киши айирмачиларнинг қурбони бўлган, деб хабар қилади «AFP».

Фирибгарлик ўтмайди

Исроил полициясининг фирибгарликка қарши курашиш бошқармаси мамлакат бош вазири Эҳуд Олмертнинг девонхонаси раҳбари Шула Закен ва солиқ бошқармасининг бир қатор мансабдорларига нисбатан жиноят иши қўзғатди, деб хабар қилади «AFP». Шула Закен пора берганликда ҳамда солиқ хизматига мансабдорларни тайинлаш чоғида лавозимидан фойдаланганликда айбланаяпти. Терговчиларнинг тахминига кўра, Закен хоним керакли номзодларни илгари суриб, ўзи ҳамда қариндошлари учун каттагина солиқ имтиёзларини қўлга киритган. 2 январ куни Закен хоним полициячилар томонидан сўроқ қилинган, шундан сўнг уни 10 кунга вақтинча уй қамоғида сақлаб туришга келишилган. Бундан ташқари, Шула Закенга икки ой давомида бош вазир девонхонасига бориш ҳамда мамлакатни ўзбошимчалик билан тарк этиш ман этилган. Таъкидлаш лозимки, Шула Закен 30 йилдан буён Эҳуд Олмертнинг яқин маслаҳатчиларидан бири бўлиб келмоқда.

Вертолёт ҳалокати

Сешанба куни Калифорния штатида АҚШ миллий гвардиясига қарашли вертолёт ҳалокатга учради, деб хабар беради АР. Мазкур авиаҳалокат Мексика билан чегарадош Сан-Диего шаҳри яқинида содир бўлди. Унинг бортида 9 киши бўлган, маълумотларда айтилишича, экипаж аъзоларининг барчаси омон қолган. Улардан беш нафарининг аҳволи ўта оғир бўлиб, шифохонага ётқизилган. Ҳар доимгидек вертолёт ҳарбийларни узоқ чегара участкасига олиб кетаётган эди. Ҳозир ҳалокат сабаблари ўрганилаяпти.

Ўлим жазосига қарши

Сешанба куни Италиянинг БМТдаги элчиси Марчелло Спатафора Италия ҳукуматининг ўлим жазосига жаҳон миқёсида мораторий киритиш таклифини Хавфсизлик кенгашига ҳавола этди, деб хабар қилади «ANSA» ахборот агентлиги. Мазкур таклиф Италиянинг ташкилот доирасидаги биринчи мурожаати бўлди. 2007 йилнинг 1 январидан Италия БМТнинг Хавфсизлик кенгашига вақтинча аъзо сифатида икки йиллик фаолиятини бошлаб юборди. Таъкидлаш керакки, Италия доим ўлим жазосига қарши чиққан давлатлардан саналади, 1994—1995-йилларда ҳам Италия БМТ бош ассамблеясида ўлим жазосига мораторий киритиш таклифини илгари сурганди. Шунингдек, Италиянинг ҳозирги бош вазири Романо Проди Ироқнинг собиқ раҳбари Саддам Ҳусайннинг 2006 йил 30 декабрда амалга оширилган қатлини кескин танқид қилди.

Қувурдаги портлаш

Самара-Лисичанск нефт қувурида катта авария рўй берди. Натижада Саратов вилоятининг беш гектар ери 150 тонна нефт остида қолди. Ивантеев туманининг Братский қишлоғи яқинида қувур ёрилиб кетганлиги боис атроф муҳитга жиддий зарар етган деб хабар қилади «РИА-Новости». Айни дамда таъмирлаш ва тозалаш ишлари олиб борилмоқда, авария сабаблари ўрганилаяпти.

Космосга тайёргарлик

2008 йилда Жанубий Корея ўзининг биринчи космик ракетасини фазога учиради. Демакки, Жанубий Корея фазони забт этган тўққизинчи давлатга айланади. Ракета дастурининг якуний босқичига ўтилиши ҳақида фан ва технология вазирининг ўринбосари Хван Пансик хабар қилди. Тахминларга кўра, «Korea space launch vehicle» ракета ташувчиси ер орбитасига оғирлиги юз килограммча бўлган илмий ва метереологик тадқиқотларни олиб борадиган сунъий йўлдошни олиб чиқади. Конструкциянинг биринчи босқичига Россиянинг «Ангара» ракета ташувчи ракетаси асос қилиб олинган. Иккинчи босқич эса аэрокосмик тадқиқотлар институтининг лойиҳасидир. Мамлакат жанубида барпо этилган космик марказ 90 фоиз тайёр. Мазкур марказнинг қурилиши 2000 йилда бошланган бўлиб, ҳозиргача унга 285 миллион АҚШ доллари сарфланган. 2007 йилдан 2010 йилгача Жанубий Корея космосга тўққиза сунъий йўлдошни учиришни режалаштирган. 2008 йилда биринчи жанубий кореялик космонавт халқаро космик станциясига йўл олади.

Ҳарбийлар кўпаяди

АҚШ 2007 йилда Ироққа қўшимча ҳарбий қўшинларни киритишини маълум қилди. «BBC News»нинг маълум қилишича, бу қадам 2007 йил январ ойининг ўрталарида АҚШ президенти эълон қилиши мўлжалланаётган стратегиянинг биринчи босқичидир. Буш маъмурияти вакилининг гапига қараганда, киритилаётган ҳарбийлар асосан мамлакатда тартибни сақлаш билан шуғулланади. Аввалроқ АҚШ Ироққа ўз қўшинларини тайёрлашга ёрдам бериши кутилганди, бироқ Оқ уй раҳбарининг қарори барча учун янгилик бўлди. Сўнгги маълумотларга кўра, Ироқда ҳар ойда тахминан мингта яқин тинч аҳоли вакили террорчилар қурбони бўлмоқда. Таъкидлаш лозимки, аксарият америкаликлар Бушнинг бу қарорига норозилигини билдирди. Шу вақтгача Ироқда уч мингта яқин АҚШ ҳарбийлари ҳалок бўлган.

«Internet» хабарлари асосида Т.САИДОВ тайёрлади

Тўйхат ўрнида

Ибратли ҳаёт йўли

Устозлар азалдан эъзозланади. Айниқса, ҳуқуқий давлат қуриш йўлида меҳнат қилаётган устозлар ҳурматга лойиқ. Шундай устозлардан бири Абдухалил ака ҳозир 75 ёшни қарши олаяпти.

Қирқ йилдан ортиқ туман, шаҳар ва вилоят прокурорларининг ёрдамчиси ва бўлим прокурори лавозимларида меҳнат қилган А.Саидумаров талабчанлиги, билимдонлиги ва бурчига содиқлиги билан шогирдларига ўрнак бўлган.

У кишининг ҳуқуқ-тартиботни мустаҳкамлашга қўшган ҳиссаси прокуратура раҳбарияти томонидан муносиб баҳоланиб, бир неча марта рағбатлантирилган.

Бугунги шодиёна кунда устозни табаррук ёши билан қутлаб, мустаҳкам соғлиқ, узоқ умр, хонадонига тинчлик ва осойишталик тилаб қоламиз.

Халқ манфаати ва Ватаннинг гуркираб яшнаши йўлида шижоат кўрсатганлар орасида Анорхон ая ҳам бор. У киши чорак асрдан ортиқ терговчи, бўлим прокурори, Тошкент шаҳар ва вилоят прокуратурасида прокурор ёрдамчиси, Бош прокуратурада бошқарма прокурори, Чирчиқ шаҳар прокурорининг катта ёрдамчиси лавозимларида самарали хизмат қилди.

Камтарлиги, фидойилиги билан сафдошлари орасида ҳурмат қозонди. Қимматли панд-насиҳатлари билан шогирдлари орасида ҳурмат-эътиборга сазовор бўлган Анорхон аянинг меҳнати прокуратура раҳбарияти томонидан муносиб баҳоланиб, бир неча бор тақдирланган.

60 ёшни қаршилаётган онахонни табаррук ёши билан табриклаб, тан-сиҳатлик, оилавий фаровонлик, доимо эл назарида бўлишини тилаб қоламиз.

Адолат МУСТАФОЕВА

Мулоҳаза

Кишини ўйлантирадиган хулоса

Инсон ҳаётини меҳр ва окибатсиз тасаввур этиш қийин. Беш-олти яшар болангизнинг «Юлдузлар шунақа кичкинами?», «Қуёш каттами, ойми?», «Нимага одамлар касал бўлади?» деган саволларига жавоб берганингизда унинг кўзларига бир қаранг, сизга бўлган меҳр нурини кўрасиз. Аммо баъзи ота-оналар пул топишга андармон бўлиб, фарзанд тарбиясини ўзгалар қўлига топшириб қўйишади. Ёки фарзанди эркаланиб олдига келганида «қоч, вақтим йўқ», «бор онангга», «бор отангга» дея эътиборсиз бўлади. Болалигида меҳр олмаган фарзанддан қандай окибат кутиш мумкин?

Баъзи инсонлар фарзандни ҳаддан ортиқ эркалатишни меҳр деб тушунишар. Мана бир мисол. Бир куни кўчада яқин танишимни кўриб қолдим. Ҳол-аҳвол сўрашганимиздан сўнг опа менга фарзандидан арз қилди: «Болалигида ҳеч кимдан кам қилмай, айтганини олиб бердик. Иқтидорли болалар таълим оладиган махсус мактабда ўқитиб, репетитор ёллаб, институтга ўқишга киргиздим. Олий маълумотли бўлган ўғлим уйланди-ю, айниди. Отаси билан мени менсимай қўяяпти. Бошқа ота-оналар ўз боласига қилмаганларини қилган эдик. Энди биз ёмон, хотини яхши эмиш...». Ўкинч билан айтилган гапларни ҳамма ўз билганича таҳлил қилади. Оқибатли бўлишнинг замирида меҳр борлигини унутмаяпмизми? Бир нарса аниқ: репетитор, тарбиячи, муаллим ва жамоатчилик ҳеч қачон ота-она меҳрини бера олмайди.

Болаликда меҳр ва тарбия олмаган фарзандлар келажакда турли жиноятларга қўл уриши мумкин. Совет даврида қаровсиз, етим қолган болаларни «Болалар уйи» деб номланган муассаса бағрига олар эди. Бугунги кунга келиб «Болалар уйи» «Меҳрибонлик уйи» деб қайта номланди. Баъзилар меҳрибонлик уйлари камайсин дейишади. Аксинча, меҳрибонлик уйларига келаётган болалар сони камайсин дейиш керак эмасми?

Бир суд мажлисида судя панжара ортида ўтирган ўсмирдан: «Нимага жиноятга қўл урдинг? Сабаби борми?» – деб сўради. У эса: «Болалигимда ота-она меҳрини олмаганман, агар отам билан онам бўлганида балки ҳозир бу ерда ўтирмаган бўлар эдим...» – дея жавоб берди. Дарҳақиқат, баъзилар отамни кўрмаганман, ота меҳрига зор бўлиб ўсганман дея армон қилади. Бошқалар эса онамни кўриш армон бўлиб қолган дея ўксинади. Дунёдаги барча яхшиликларнинг асосида бир олам меҳр мужассамдир. Меҳр инсонни ёмонликлардан қайтариб, эзгу амалларга даъват этувчи қуввдир. Ислом динининг муқаддас китоби Қуръони карим ва ҳадисларда ҳам инсонлар бир бирига меҳрли бўлишга даъват этилади.

Мамлакатимизда ҳар йили қабул қилинаётган амнистия тўғрисидаги қарорлар ҳам давлатнинг тўғри йўлдан адашиб жиноят содир этган одамларга нисбатан меҳр-мурувват кўрсатаётганидан дарак беради.

Яқиндақизимнинг тиши оғриб қолди. Шифохонага олиб бордим. Узун йўлакнинг икки томонида стоматологлар хонаси жуда кўп экан. Қайси бирининг олдига киришни билмай турибман. Қизим эса тиши оғриб тургани учун йиғидан тинмасди. Бир пайт олдимга катта ёшли ҳамшира келиб, уни тезроқ шифокорга кўрсатишга ундади.

– Шифокорлар кўплиги учун қайси бирига олиб киришни билмай турибман. Кимни тавсия қиласиз? – дея маслаҳат сўрадим. Ҳамшира опа: «19-кабинетга киринг, Зоя опанинг муомаласи яхши, тажрибаси кўп, болаларга меҳрибон», – деди. Унинг айтганлари рост экан, Зоя опа қизимнинг тишини бир зумда олиб, ширин муомаласи билан уни йиғидан тўхтатди.

Шоир Абдулла Ориповнинг «Самовий меҳмон, беш донишманд ва фаррош кампир қиссаси» асарида беш донишманд ўрмонда беҳуш ётган самовий меҳмонни кўриб, турли тажрибалар ўтказишади. Уни ҳушига келтириш учун кўп ҳаракат қилишади. Аммо уддасидан чиқишолмайди. Бир пайт атрофни тозалаб юрган фаррош кампир ерда ҳушсиз ётган самовий меҳмонни кўриб қолади. Унга гиргиттон бўлиб, бошини силайди ва сув ичиради. Кампирнинг меҳрибончилиги билан самовий меҳмон ҳушига келади.

«Олимларнинг хизматлари Йўқ, бекорга кетмапти. Шунча ишни қилишипти, Фақат меҳр етмапти...».

Шоирнинг ушбу хулосаси мени доим ўйлантиради. Энг керакли пайтларда меҳримизни дариғ тутмаслик ҳар доим ҳам қўлимиздан келадими?..

Гули АБДУВАҲОБОВА

Сайрнинг ўз гашти бор

Темир йўлда ухламанг

Британиянинг Суррей графлигида яшовчи 48 ёшли Кевин Крэсвелл ухлаб қолганликда айбланмоқда. Яъни, у ухлаб қолиб ишга кечиккани ёки бошқа айби учун эмас, айнан ухлаш мумкин бўлмаган жойда ухлагани учун айбланмоқда.

Ғирт маст аҳволда уйига қайтаётган Кевин темирйўл устида озгина мизғиб олишга қарор қилган. Агар машинист буни вақтида сезиб қолмаганида у қайтиб уйғонмаслиги ҳам мумкин эди.

Ширакайф Кевинни уйғотиб темирйўлдан четга, хавфсиз жойга олгунларича серқатнов йўлдаги поездлар қатнови бир муддат тўхтатилган. Натижада эрталабдан ишга шошилган минглаб одамлар ишга кечикиб борган. Турган гапки, бу нарса ўнлаб корхоналарга оз бўлса-да, зарар етказган. Транспорт компанияси эса 8000 фунт стерлинг зарар кўрган.

Кевинни тиббий кўрикдан ўтказган врачлар унинг ҳаддан ташқари кўп шароб ичганини тасдиқлашган. Мастлик эса қилмишни енгиллаштирувчи эмас, оғирлаштирувчи ҳолат саналади. Судда иштирок этган машинист шу пайтгача бунақа бемаъни мастни кўрмаганини қайта-қайта таъкидлаган.

Турфа олам, турфа одамлар

Новча ва икки делфин

Энг новча замондошимиз ким? Кўпчилик покистонлик Муҳаммад Ханнани дунёдаги энг новча одам деб ҳисоблайди. Аммо хитойлик Бао Сишун покистонлик рақибидан бўй бобида анча ўзиб кетган. Айни пайтда унинг бўйи 2 метр-у 36 сантиметрга тенг.

Яқинда Хитойнинг Фушун шаҳри маҳаллий телевидениясиорқали намойиш этилган кўрсатувда ана шу новча одамнинг яна бир беназир имконияти намойиш этилган. У мазкур шаҳардаги истироҳат боғида жойлашган улкан аквариумдаги икки делфиннинг ҳаётини сақлаб қолган.

Маълум бўлишича, мутахассислар анчадан буён ана шу икки делфиннинг ошқозонидаги пластмассани ололмай юрганларида кимдир Бао Сишунни эслаб қолади. Чунки қулоқсиз томошабинлар улоқтирган пластмассани ўйламай ямлаган делфинларнинг ошқозонидан уларни олиб ташлашда ҳеч қандай асоб-ускуна иш бермаган эди. Бунинг учун жуда узун қўл керак бўлди. Баонинг қўлларининг узунлиги эса 106 сантиметрга тенг.

Трансляция чоғида беш-ўн киши делфинларни ушлаб, оғзини очиб турган. Бао эса уларнинг ошқозонидаги пластмассани осонлик билан олиб ташлаган.

«Синхуа» агентлиги тарқатган маълумотда айтилишича, делфинлар айни пайтда соғайиб кетган.

Икки делфиннинг ҳаётини сақлаб қолган Баонинг асил касби чўпон. У бир муддат баскетбол ўйнаган, бироқ яна қишлоғига қайтиб чорвачилик билан шуғуллана бошлаган. Тўғри, у тез-тез реклама роликларида ҳам кўринибтуради.

Туфлаганга жарима

Ҳиндистон жанубидаги Керала штатида яқиндан бошлаб антиқа қонун жорий этилди. Унга кўра жамоат жойларида, кўпчиликнинг кўз ўнгида тупуриш ва бурун қоқиш таъқиқланади. Штат маъмурияти шу йўл билан ҳаво орқали касалликлар тарқалишининг олдини олмоқчи.

Бундай чора тамаки чайновчилар учун жамоат жойларига махсус идишлар қўйиш ҳақидаги суд қарорининг давоми сифатида ишлаб чиқилди. Ҳозирча таъқиқни бузганлар учун жарима миқдори белгиланганича йўқ.

Ўтганларнинг охирати обод бўлсин!

Республика Бош прокуратураси ҳузуридаги СВОЖЖДЛҚК департаменти жамоаси бўлим катта инспектори Шавкат Бўроновга онаси **Фатти БЎРОНОВА**нинг вафот этганлиги муносабати билан таъзия изҳор қилади.

Huquq yuridik gazeta

Ta'sischi: O'zbekiston Respublikasi Bosh prokuraturasi

Bosh muharrir vazifasini bajaruvchi: Jahongir MAKSUMOV

Tahrir hay'ati: Yusupboy G'OIPOV, Bahriddin VALIYEV, Svetlana ORTIQOVA, Tohir MALIK, Sherzodxon QUDRATXO'JAYEV, Fozil MAMASHARIPOV (mas'ul kotib)

Tahririyat manzili: Toshkent shahri, Yahyo G'ulomov ko'chasi, 66-uy.
Telefon: 133-98-82, 133-10-53.
E-mail: huquq97@mail.ru
Faks: 133-64-85, 133-10-53.

Tahririyatga kelgan qo'lyozma va suratlar egalariga qaytarilmaydi. Mualliflarning fikrlari tahririyat fikridan farqlanishi mumkin. Nashrimizdan ko'chirib bosilganda «HUQUQ»dan olinganligi ko'rsatilishi shart. Tijorat ahamiyatiga molik materiallar ** belgisi ostida chop etiladi.

Gazeta O'zbekiston Respublikasi matbuot va axborot agentligida 023-raqam bilan ro'yxatga olingan. Nashr ko'rsatkichi – 231

Buyurtma Г — 053. 20 784 nusxada bosildi. Gazeta tahririyat kompyuter bazasida terildi va sahifalandi. «HUQUQ» original maketi.

Navbatchi muharrir: G.HOJIBOYEVA
Musahhih: A.MUSTAFOYEVA

Gazeta «Sharq» NMK bosmaxonasida ofset usulida chop etildi. Korxona manzili: Toshkent shahar, Buyuk Turon ko'chasi, 41-uy.

Gazeta haftaning chorshanba kunlari chiqadi.

Sotuvda erkin narxda

Bosmaxonaga topshirish vaqti: 20.00. Topshirildi: 24.00. 1 2 3 4 5 6 7 8