Бутун дунё пролетарлари, бирлашингиз!

ТОШКЕНТ ОҚШОМИ

Ўзбекистон Компартияси Тошкент шаҳар комитети ва халқ депутатлари шаҳар Советининг органи

ГАЗЕТА 1966 ЙИЛ 1 ИЮЛДАН ЧИҚА БОШЛАГАН. • № 141 (6. 032) • 1986 йил 20 июнь, жума • Баҳоси 3 тийин.

Ўн биринчи чақириқ СССР Олий Советининг бешинчи сессияси

РИВОЖЛАНИШНИНГ КЕНГ КЎЛАМЛИ РЕЖАЛАРИ

Советлар мамлакати совет жамияти ҳаётидаги ҳозирги туб бурилиш даврида партия ўртага қўйган стратегик йўл-йўриқларни реалликка, конкрет ишларга айлантириш ниятида меҳнат қилмоқда. Мана шу ишчанлик ва ижодкорлик руҳи ўн биринчи чақириқ СССР Олий Совети бешинчи сессияси ишининг характерини ҳам белгилаб берди.

Ўн иккинчи беш йиллик КПСС XXVII съезди қабул қилган социал-иқтисодий ривожланишни жадаллаштириш программасини рўёбга чиқаришда ҳал қилувчи босқич бўлади. Мамлакат давлат ҳокимияти олий органининг депутатлари бўлган халқнинг мухтор вакиллари беш йиллик планга қонун кучини беришга даъват этилгандирлар.

19 июнь куни сессия Кремлда палаталарнинг алоҳида-алоҳида мажлисларида ўз ишини давом эттирди.

Иттифоқ Советида депутатлар ва меҳмонлар **М. С. Горбачев, Г. А. Алиев, В. И. Воротников, А. А. Громико, Л. Н. Зайков, Д. А. Кунаев, Е. К. Лигачев, Н. И. Рижков, М. С. Соломенцев, В. В. Шчербицкий, П. Н. Демичев, В. И. Долгих, Н. Н. Слюньков, Ю. Ф. Соловьев, Н. В. Тализин, В. А. Медведев, Г. П. Разумовский, И. В. Капитонов** ўртоқларни қарсаклар билан кутиб олдилар.

Миллатлар Совети мажлисида депутатлар ва меҳмонлар **В. М. Чебриков, Э. А. Шеварднадзе, С. Л. Соколов, А. П. Бирюкова, А. Ф. Добринин, М. В. Зимянин, В. П. Никонов, А. Н. Яковлев** ўртоқларни қарсаклар билан кутиб олдилар.

СССРни иқтисодий ва социал ривожлантиришнинг 1986 — 1990 йилларга мўлжалланган Давлат плани тўғрисидаги масалани муҳокама қилиш давом этди.

Ижтимоий ишлаб чиқаришни интенсивлаштиришга қаратилган аниқ-пухта ифодаланган йўл, ишлаб турган корхоналарни қайта қуроллантириш ва реконструкция қилиш, фан-техника тараққиёти ютуқларини кенг жорий этиш планнинг муҳим хусусиятидир, деб уқтиришди нотиқлар. Беш йилликда мамлакатни иқтисодий ва социал ривожлантириш Давлат планини тасдиқлашни таклиф этган депутатлар КПСС Марказий Комитети 1986 йил июнь Пленуми қарорларига, партия Марказий Комитетининг Совет Иттифоқи меҳнаткашларига Мурожаатномасига зарбдор меҳнат, юксак пировард натижалар учун собитқадамлик билан кураш олиб бориш энг яхши жавоб бўлишини айтдилар.

Палаталардаги музокараларда Қирғизистон ССР «Қизилқия» шахта бошқармаси Ленин комсомоли номли шахтасининг тозалаш забойи кон ишчилари звеносининг бошлиғи **А. К. Абдуқодиров**, СССР Архитекторлар союзи правлениесининг биринчи секретари **А. Т. Полянский**, СССР Фанлар академияси вице-президенти **В. А. Котельников**, Молдавия ССР Министрлар Совети Раиси **И. П. Калин**, Туркманистон Компартияси Марказий комитетининг биринчи секретари **Ч. Г. Гаженов**, Сирдарё область, Ильич районидаги «Правда» газетаси номли совхоз пахтачилик бригадасининг бошлиғи **М. Мирбобоева**, халқ депутатлари Совети Чукотка округ Совети ижроия комитетининг раиси **Н. П. Отке** ва бошқа депутатлар сўзга чиқдилар.

Палаталарнинг алоҳида-алоҳида мажлисларида план лойиҳасини муҳокама қилиш тугади.

Куннинг иккинчи ярмида Иттифоқ Совети билан Миллатлар Советининг қўшма мажлиси бўлди.

Депутатлар ва меҳмонлар **М. С. Горбачев, Г. А. Алиев, В. И. Воротников, А. А. Громико, Л. Н. Зайков, Д. А. Кунаев, Е. К. Лигачев, Н. И. Рижков, М. С. Соломенцев, В. М. Чебриков, Э. А. Шеварднадзе, В. В. Шчербицкий, П. Н. Демичев, В. И. Долгих, Н. Н. Слюньков, С. Л. Соколов, Ю. Ф. Соловьев, Н. В. Тализин, А. П. Бирюкова, А. Ф. Добринин, М. В. Зимянин, В. А. Медведев, В. П. Никонов, Г. П. Разумовский, А. Н. Яковлев, И. В. Капитонов** ўртоқларни қарсаклар билан кутиб олдилар.

СССР Олий Совети палаталар бўйича алоҳида-алоҳида овоз бериш йўли билан СССРни иқтисодий ва социал ривожлантиришнинг 1986 — 1990 йилларга мўлжалланган Давлат плани тўғрисидаги қонунни қабул қилди.

Қонунда СССР Министрлар Совети тақдим этган СССРни иқтисодий ва социал ривожлантиришнинг 1986—1990 йилларга мўлжалланган ҳамда беш йиллик йиллари бўйича, СССР Министрликлари, давлат комитетлари, идоралари ва Иттифоқдош республикалар бўйича муфассал белгиланган, КПСС XXVII съезди қарорларига, СССРни иқтисодий ва социал ривожлантиришнинг 1986 — 1990 йилларга ҳамда 2000 йилгача бўлган даврга мўлжалланган Асосий йўналишларга мувофиқ ишлаб чиқилган Давлат плани тасдиқланди.

Планнинг 1986 — 1990 йилларга мўлжалланган асосий кўрсаткичлари, социал ривожланиш ва халқ программасини бажариш тадбирлари белгиланди.

СССР Министрлар Советига социал-иқтисодий тадбирларни ўтказишнинг конкрет муддатларини аниқлаш ва уларнинг амалга оширилишини таъминлаш топширилди.

Меҳнатга ҳақ тўлаш системасининг самарадорлигини ошириш, ходимларни мукофотлаш миқдорларини уларнинг меҳнат ҳиссаси билан маҳкамроқ боғлаш, тенгчилик элементларини қатъиян тугатиш, ишдаги камчилик ва нуқсонлар учун моддий ҳамда маънавий масъулиятни кучайтириш кўзда тутилди. Халқ хўжалиги тармоқлари бўйича, шунингдек бажарилаётган ишнинг мураккаблиги ва шароитларни ҳисобга олиб турли категориялардаги меҳнаткашларнинг иш ҳақи миқдорлари нисбати яхшиланади. Инженер меҳнатининг обрў-эътибори оширилади. Мастерлар, технологлар ва конструкторларнинг роли ҳамда обрўйи кўтарилади, улар меҳнати ва ишга ижодий муносабатини моддий ва маънавий рағбатлантириш кучайтирилади.

Чакана нархлар сиёсати аҳолининг реал даромадларни ошириш вазифаларига мувофиқ равишда изчиллик билан ўтказилади.

СССР Министрлар Советига Иттифоқ Совети билан Миллатлар Совети доимий комиссияларининг хулосасида баён этилган таклиф ва мулоҳазаларни, шунингдек СССР Олий Совети палаталарининг мажлисларида депутатлар айтган таклиф ва мулоҳазаларни кўриб чиқиб, улар юзасидан тегишли қарорлар қабул қилиш топширилди.

Сўнгра СССР Олий Совети Президиумининг секретари **Т. Н. Ментешашвили** СССР Олий Совети Президиумининг Фармонларини тасдиқлаш тўғрисида доклад қилди. Депутатлар тегишли қонунлар ва қарорларни қабул қилдилар.

СССР Министрлар Советининг тақдимига мувофиқ Олий Совет Г. Г. Ведерников ва В. К. Гусевни СССР Министрлар Совети Раисининг ўринбосарлари қилиб тайинлади. Я. П. Рябов бошқа ишга ўтганлиги муносабати билан у СССР Министрлар Совети Раисининг ўринбосари вазифасидан озод қилинди.

Шу билан ўн биринчи чақириқ СССР Олий Советининг бешинчи сессияси ўз ишини тамомлади.

(ТАСС).

Замондошимиз

Ота-онаси унга суюб Адиба деб исм қўйишди. Ақлли, одобли қиз бўлиб улғайсин дея ният қилишди. Эркалашди ҳам, ўргатишди ҳам. Бир сўз билан айтганда тарбиялаб вояга етказишди. Адиба ота-она ўйлагандек ақлли, назокатли қиз бўлиб камол топди. Ўрта мактабда ўқиб юрган кезларидаёқ яхши фазилатлари билан синфдошлари, ўқитувчилар ҳурматига сазовор бўлди. Мактабда у инсон учун энг муҳим бўлган меҳнатсеварлик фазилатини ҳам намоён этди. Ўқишдан ажралмаган ҳолда Округ офицерлар уйи қошидаги тўрт йиллик тикув курсига қатнади. Мактаб билан бирга ушбу курсларни ҳам муваффақиятли якунлади. Синфдош-битирувчилар касб ўрганганги бориш учун ҳозирлик кўраётган пайтда у ўзи эгаллаган касбини амалда кўрсатиш тараддудида эди.

Мана, ўшандан бери йигирма тўрт ой ўтибди. У ҳозир шаҳримиздаги 4-модалар ателъесида мастер. Хотин-қизларнинг хушбичим кўйлакларини моҳирона тайёрлаб беришда ном қозонган. План-топшириқларни мунтазам 120 процентдан бажаришга эришмоқда.

Ателъеда 170 киши меҳнат қилади. Бу тикувчилар ҳар куни 500—600 кишининг буюртмасини бажаришади. Шу ишчан коллективнинг ишчан қизи Адиба Набиеванинг меҳнати ҳам коллективнинг умумий муваффақиятига ҳисса бўлиб қўшилмоқда.

Суратда: А. Набиева.

Т. Каримов фотоси.

Ҳаммамизга дахлдор

Ҳозирги кунда ҳар қаерда, ҳар бир иш жойида юксак меҳнат шароитини вужудга келтириш, фан ва техника ютуқларини ишлаб чиқаришга кенг жорий этиш ва шулар билан бир қаторда инсон омилини кучайтириш жамиятимиз тараққиётининг муҳим босқичида катта роль ўйнайдиган вазифалардир. Буни Совет Иттифоқи Коммунистик партияси Марказий Комитетининг навбатдаги Пленуми материаллари билан танишиб чиққанда яна бир карра ҳис этасан киши. Пленум КПСС XXVII съезди ўртага ташлаган долзарб масалалар, халқ фаровонлиги, шунингдек жамиятимиз экономикасини оширишда беқиёс аҳамиятга эга бўлган беш йиллик планнинг йўналиш ва истиқболларини кўрсатиб берди. Эндиги вазифа — ана шу улуғвор планни бажариш, партиямиз белгилаган оламшумул вазифаларнинг амалий натижасига эришишдан иборат.

Хўш, бизнинг вазифамиз нималардан иборат? Биз нима қилишимиз керак? Бир сўз билан айтганда ўзимизга биркитилган ишни ҳалол бажаришимиз лозим. Ҳалол бажарганда ҳам унумлироқ, кўзга кўринарлироқ натижаларга эришмоғимиз зарур.

Айни пайтда биз қайта қуришнинг дастлабки сабоқларидан тажриба орттирдик, партия иқтисодий стратегиясини амалга оширишдаги ҳал қилувчи босқичга ҳам қадам қўйдик. Пленум материалларида ётиғи билан тушунтириб берилган проблемалар, қайта қуриш йўлидаги фикр ва мулоҳазалар ҳар биримизга ва ҳаммамизга дахлдор. Мен партиямиз нима учун реконструкцияни жадаллаштириб, машинасозликни зўр ғайрат билан ривожлантиришни муҳим вазифалардан бири сифатида ўртага ташлаганини ҳам яхши тушунаман. Корхоналарда бекор ётган дастгоҳлардан кўзда тутилган самарани олиш учун ишни икки, уч сменада ташкил этишнинг нақадар муҳим аҳамияти борлигини ҳам яхши англайман. Менимча шаҳримиз меҳнатчилари масаланинг шу томонига эътибор бериб, бу таклифни кенг кўламли ташаббус сифатида кўтариб чиқсалар яхши бўларди. Ҳолбуки бу шу куннинг талабларига жуда ҳам мос келади.

Н. СКОРОХОДОВА,

Тошкент пассажир станцияси оператори, Ўзбекистон Компартияси XXI съезди делегати.

Қардошлик қонунига биноан

Бағри кенг диёр

Бундан роса йигирма йил муқаддам республикамиз пойтахти — Тошкентда зилзила юз берганида кўплаб мактабларнинг ўқувчилари ёзги каникулни мароқли ўтказиш учун турли қардош республикаларга таклиф қилинган эдилар. Ўша йили қардош Украина 500 дан зиёд ўзбек ўғил ва қизларини ўз бағрига олиб, сўлим пионер лагерларида тарбиялаган эди. Бу воқеани ўша пайтда Украинада тошкентлик болаларни кутиб олиш ва жойлаштириш штабида ишлаган Улуғ Ватан уруши қатнашчиси, республикада хизмат кўрсатган врач Раҳим Қодиров яхши хотирлайди. Қардош Украина республикаси ўзбек болаларига муносиб қардошлик меҳрибончилигини кўрсатиб, бағри кенг диёр эканлигини намойиш қилган эди. Октябрь районидаги 14-поликлиниканинг коллективи шу кунларда Чернобиль атом электр станцияси фалокати оқибатида азият чекканлар билан чинакам қардошларча бирдам эканлигини изҳор этмоқда. Поликлиника коллективи ўзининг бир кунлик иш ҳақини Чернобиль ёрдам фондига ўтказажагини яқдиллик билан изҳор этди. Коллективнинг 728 сўмлик иш ҳақи 904-счётга ўтказилди.

Октябрь район соғлиқни сақлаш бўлимига қарашли кўпгина муассасаларнинг коллективлари ҳам чернобилликларга ёрдам қўлини чўзиб мададкор бўлмоқдалар. Бир қатор муассасалар бўйича 2080 сўм пул Чернобиль ёрдам счёти фондига ўтказилди.

Д. МАЖИДХЎЖАЕВА.

Чин дилдан

Биз тошкентликлар атом электр станцияси фалокатидан кейин Чернобиль ва унинг атрофида яшовчи аҳоли бошидан кечираётган ташвишли кунларни жуда яхши ҳис қилиб турибмиз. Барча қардош республикалар вакиллари каби украин биродарларимиз ҳам зилзиладан вайрон бўлган шаҳримизни қайтадан бунёд этишда яқиндан амалий ёрдам кўрсатган эдилар. Бугунги кунда эса Чернобиль ташвиши — бизнинг ташвишимиздир.

«Узглавмедхозснаб» республика базасининг ишчи ва хизматчилари умумий йиғилишда фалокатдан зарар кўрган чернобилликларга ёрдам бериш мақсадида бир дам олиш кунини ишлаб беришга яқдиллик билан аҳд қилган эдилар. Бу қардошлик шанбалигида яхши меҳнат қилинди. Меҳнат қилиб топилган 470 сўмга яқин пул 904-ҳисобга ўтказилди. Бу маблағ унчалик кўп бўлмаса ҳам чинакам қардошлигимиз рамзи сифатида қалбимиз изҳорининг намунаси бўлиб қолсин.

Э. ҒАФФОРХЎЖАЕВ.

Сизларни кутамиз, ёш чернобилликлар!

Тошкентдаги Миконд заводи меҳнатчилари ёзги таътилда ёш чернобилликларнинг группаларини завод пионер лагерига қабул қилиш, хавфли зонадан кўчирилган кишиларни корхонанинг санаторий-профилакторийсида дам олдириш таклифлари билан чиқишди. Шу коллектив ҳозиргача 904-банк ҳисобига 8440 сўм пул ўтказди.

(ЎзТАГ).

РЕШЕНИЯ XXVII СЪЕЗДА КПСС — В ЖИЗНЬ!

Жадаллаштириш ва сифат — беш йиллик шиори

Қурилишлар ҳашарга чорлайди

БЕМИННАТ ҲИММАТ

Яқинда Ўзбекистон Компартияси Марказий Комитети Бюроси мажлисида Тошкент тўқимачилик комбинати ходимларининг 1986 йил 29 май куни «Совет Ўзбекистони» газетасида эълон қилинган ва республика меҳнаткашларининг ҳар бирини Волжск автомобиль заводи ходимларининг қимматли ташаббусидан ўрнак олишга даъват этувчи «Сафларимиз кенгаяверсин» сарлавҳали очиқ хати маъқулланди.

Бугун биз қимматли ташаббус издошлари — тошкентлик тўқимачиларнинг шу йил дам олиш кунларидан тўрт кун уй-жой ва социал-маданий-маиший объектлар қурилишида ишлаш бўйича белгилаган режалари ҳақида ҳикоя қиламиз.

Ҳар бир катта-кичик коллективнинг ўз шонли анъаналари бор. Ана шу анъаналар авлодлар бирлигининг тимсоллари бўлиб, неча ўн йиллар мобайнида қаҳрамонона меҳнат ва жасоратлар билан юзага келган, бойиб борган ва жозибадорлик касб этган.

1932 йил май ойида митингдан кейин Ўзбекистон ССР Марказий Ижроия Комитетининг Раиси Йўлдош Охунбобоев Тошкент тўқимачилик комбинати йигирув-тўқув фабрикасининг бўлғуси корпуслари пойдеворига дастлабки ғиштни қўйди. Минглаб тошкентликлар ана шу қурилишда жонбозлик кўрсатдилар. Ўрта Осиёда улкан тўқимачилик корхонаси умумхалқ ҳашари билан қурила бошланди.

Қўнгиллиларнинг матонати ва шижоати билан барпо этилган улкан корхонада кекса авлод асос солган ҳаётбахш анъаналар ҳамон яшамоқда ва навқиронлик касб этмоқда. Сўнгги йилларда комбинат территориясининг манзараси бутунлай ўзгариб кетди. Ишчилар учун асқотадиган хизматнинг ҳамма тури бор. Ҳатто шаҳардаги қатор йирик магазинларнинг шу ерда филиаллари очилган. Иккита йирик ошхона қурилди. Миллий чойхона чинакам маданий-маърифий ишлар маркази бўлиб қолди.

Булар тўқимачиларнинг қўнгилли равишда беминнат қилган меҳнатлари эвазига бунёд бўлди. Анъаналарга садоқати чексиз бўлган ҳозирги авлод ишлари ҳам ветеранларни ниҳоятда хурсанд қилмоқда. Қариб барча цех, фабрика, участка ва бригадаларнинг коллективлари ўзларининг ишлаш жойларида қулай шарт-шароит яратиш, социал-маданий-маиший объектлар қурилишида фаоллик кўрсатишга қарор қилдилар. Айниқса, янги оммавий ватанпарварлик ҳаракати Тольятти машинасозлари йилига тўрт кун ишлаб бериш юзасидан бошлаган қимматли ташаббусидан кейин авж олиб кетди. Доҳиймиз В. И. Ленин туғилган куннинг 116 йиллигига бағишлаб ўтказилган Коммунистик шанбаликда корхона меҳнатчилари асосан тежалган хом ашё, энергия ва мойлаш материаллари ҳисобига ишладилар.

Ёшлар ўзлари истиқомат қилаётган, ишлаётган жойларни, ётоқхоналарни, маданият марказлари, спорт иншоотлари ва майдонларни расмий кўрсатма ёки кенг миқёсдаги ҳашарларни кутиб ўтирмай, ўз хоҳишлари, ташаббуслари билан ростлаб, тартибга солмоқдалар. Буларни кўрганимизда, 50—60-йиллар қутлуғ одатлари эсимизга тушади. Жасорат давомийлигидан кўнглимиз ёришади.

— Биз волгалик ишчиларнинг йилига камида тўрт кун ишлаб бериш ҳақидаги ташаббусини қониқиш билан қизғин қўллаб-қувватлаб, кутиб олдик, — дейди 1-тўқув фабрикаси бригада бошлиғи Жўра Тўйчибоев. — Бу чинакам ватанпарварлик ҳаракати замирида чуқур маъно бор. Партиямиз XXVII съезди қўйган вазифаларни тўла-тўкис амалга ошириш, ишлаб чиқаришни жадал ривожлантиришга беқиёс ҳисса қўшадиган бу ҳаракат меҳнат кишисининг етуклиги, маънавий камолотидан дарак беради.

Ҳамма жойда, ҳар бир коллективда яшириниб ётган имконият ва резерв жуда кўп. Астойдил излаган, албатта, топади. Дарҳақиқат, сиртдан қаралганда гўё ишдан ташқари бўш вақт топилмайдигандек кўринади. Эрталаб шошилиб ишга кетиш, сменадан кейин узоқ-яқин уй-жойларга етиб бориш, рўзғор икир-чикирлари худди қўл-оёғингни боғлаб қўйгандек бўлади.

Шунга қарамай фақат бригада ишчилари ҳамма вақт кўнгилли равишда ишга чиқишга вақт топади. Вақт топа биладигина эмас, айни пайтда жуда катта юмушларни бажаришга ҳам ўзида куч-қудрат, имкон топади. Масалан, йил бошидан буён ўтказилган кўпгина умумхалқ ҳашарининг ҳар бири катта байрам тусини олди. Ҳар бир ишчи ва хизматчи смена нормасини тўла ва ошириб, ҳатто 1,5—2 ҳиссадан зиёд адо этди. Булар маънавий ва ахлоқий камолотнинг ёрқин намуналаридир.

Инсон яшар экан, ҳамиша кўп шарт-шароитларга, хизматларга эҳтиёж сезади. Асосий вазифадан четланмаган ҳолда хусусий юмушларни ҳам бажариб бориш зарур. Бу гаплар хотин-қизлар кўпчиликни ташкил этадиган комбинат коллективи учун анча даҳлдор. Чунончи, аёллар саккиз соатлик ишдан кейин уй-рўзғор ташвиши доирасидаги ишлар билан ўралашиб, ижтимоий ҳаётдан, маданий-маърифий тадбирлардан ташқари қолиб кетмаслиги учун алоҳида ғамхўрлик қилинмоқда. Хом ва ярим тайёр масаллиқлар ёки тайёр озиқ-овқатларнинг бўлиши ишчиларнинг бўш вақтларини ижтимоий фойдали машғулотларга сарфлашга имкон бермоқда.

Шу жиҳатдан волгаликлар ташаббусига катта баҳо берилганлиги алоҳида аҳамият касб этади. Фрунзе райони барча меҳнаткашлари ва комбинат ишчи-хизматчилари бу ташаббусни астойдил қўллаб-қувватладилар. Улар «Самарқанд» автостанцияси яқинида кўп профилли болалар касалхонаси қурилишида ҳашарда қатнашишга бел боғладилар. Комбинат ишчилари Салор ариғи устидан касалхонага элтадиган кўприк қурилишининг асосий қисмини ҳам бажарадилар. Шунингдек, Ивановолик тўқимачилар кўчаси бўйлаб ўтадиган кўприк қурилишида, корхонанинг анчагина маиший биноларини ремонт ва реконструкция қилишда йил охиригача тўрт кун ишлаб беришга азму-қарор қилганлар.

КПСС XXVII съезди делегати, Социалистик Меҳнат Қаҳрамони Евгения Александровна Губина яқинда комбинатда бўлиб ўтган партия-хўжалик активи йиғилишида ана шу таклифни ўртага ташлаган эди. Новатор тўқувчининг бу таклифи яқдиллик билан қўллаб-қувватланди.

Тўқимачилар қўнгилли меҳнатнинг дастлабки яхши натижаларини қўлга киритдилар. Кўпгина цех ва участкалардаги душхона ва кийиниш хоналарини шу кун талабига мослаб ўз кучлари билан ремонт қилдилар ва янги ускуналар билан жиҳозладилар. Бу ишда Жамила Эргашева, Ойгул Қурбонова, Малика Азизова, Нурия Милеева, Мубарак Низомова, Ҳамида Қўзиева каби илғор тўқувчилар алоҳида ибрат кўрсатмоқдалар.

— Бир корхонада, бир жойда ишлайверсанг, атрофингдаги кишилар билан дўстлашиб, худди бир оила фарзандларидек бўлиб қолар экансан. Уларнинг эътиборини сезганда сен ҳам ўз навбатида ҳамкасбларга ғамхўр бўлишни бурч деб тушунишгача етасан, — дейди титиш машинаси оператори Гулида Давлатова.— Ёш бўлса ҳам менга ва кўпгина қизларга устозлик қилган Гулнора Тамабоева, Мақсуда Эшмуродова, Гуланда Сафарова, Мастура Расулова каби ҳамкасбларимга ишда ҳам, ҳаётда ҳам мададкор, кўмакдош бўлгим келаверади, чунки улар мендан ва бошқалардан ҳеч нарсасини аямайди.

Гулида айтганидек, бундай яхши инсоний фазилатлар, айниқса, бригада пудрати усулига ўтилганидан сўнг яна ҳам кучайди. Бу дугоналар ҳамиша бирга. Бирининг қийинчилиги ҳаммани баравар ташвишлантиради. Шу тариқа иш жойининг ўзида ҳам улар ўзларига керакли ҳамма зарур шарт-шароитни яратиб олдилар. Ўзаро маслаҳатлашиб, кўп яхши иш қилдилар. Цех олдидаги территория гулзор, мевазорга айлантирилди.

Чиндан ҳам одамлар бирбирига суяниб, аҳил, ҳамдам, дардкаш бўлиб яшашига нима етсин. Одамлар аҳилликда ўзаро меҳрибон бўлиб яшагач, янги-янги яхши фикрлар, орзулар туғилаверади. Бу тўқимачиларнинг кундалик ҳаётида кўринди турибди. Яхши ишлар уларнинг ўзларига мадад ва қувонч бахш этиб, комбинатнинг ёрдамчи корвачилик, боғдорчилик, сабзавотчилик хўжалигида, каттагина дам олиш зонасини ободонлаштиришда иштиёқ билан меҳнат қилишга ундамоқда. Хайрли иш натижасида ишчилар бозор ва магазинларга рўзғор эҳтиёжлари важидан бормайдиган бўлдилар. Чунки хилма-хил мева-сабзавот ва картошка ўз хўжаликларидан чиқиб турибди.

Ҳа, дўстона аҳилликда, қўнгилли, беминнат меҳнатда ҳикмат кўп. Буни тошкентлик тўқимачиларнинг яхши ишлари кўрсатиб турибди.

С. ЮСУПОВ.

ТОШКЕНТ ШАҲАР СОВЕТИ ИЖРОИЯ КОМИТЕТИНИНГ ҚАРОРИ

ЎН ТЎҚҚИЗИНЧИ ЧАҚИРИҚ ХАЛҚ ДЕПУТАТЛАРИ ШАҲАР СОВЕТИНИНГ ЕТТИНЧИ СЕССИЯСИНИ ЧАҚИРИШ ТЎҒРИСИДА

Ўзбекистон Совет Социалистик Республикасининг «Ўзбекистон ССР халқ депутатлари область Совети тўғрисида»ги Қонуни 37-моддасига биноан Тошкент шаҳар Совети ижроия комитети қарор қилади:

1. Ўн тўққизинчи чақириқ халқ депутатлари шаҳар Советининг еттинчи сессияси 1986 йил 19 июлда чақирилсин.

2. Совет муҳокамасига қуйидаги масалалар киритилсин:

— Ўрни бўшаб қолган депутатлар ўрнига шаҳар Советига қўшимча сайловларнинг якунлари тўғрисида мандат комиссиясининг доклади;

— 1986—1990 йилларда шаҳар хўжалигини иқтисодий ва социал ривожлантириш плани тўғрисида;

— план-бюджет комиссиясининг қўшимча доклади;

— шаҳар халқ контроли комитетининг иши тўғрисидаги ҳисобот;

— Тошкент шаҳар суди аъзолари тўғрисида;

— ташкилий масалалар.

Тошкент шаҳар Совети ижроия комитетининг раиси **Ш. МИРСАИДОВ.**

Тошкент шаҳар Совети ижроия комитетининг секретари **В. МАНАСТИРЕТСКАЯ.**

КПСС XXVII СЪЕЗДИ ҚАРОРЛАРИ — ҲАЁТГА!

Жадаллаштириш — давр талаби

Съездлар йилининг беш ойи ортда қолди. Шу кечакундузда пойтахтимиз ишлаб чиқариш коллективларида ўтган давр мобайнида қўлга киритилган ютуқ ва камчиликлар чуқур таҳлил қилинмоқда. Партия қарорлари асосида яна нималарга эътибор бериш кераклигига диққат қаратилмоқда. Бунда ишлаб чиқаришни бошқаришни такомиллаштириш, мавжуд резерв ва имкониятларни омилкорлик билан ишга солиш, меҳнат унумдорлигини ошириш ҳисобига маҳсулот ишлаб чиқариш ҳажмини юксалтириш ва сифатини яхшилашга катта эътибор бериляпти. Буни биргина «Ташсельмаш» заводи мисолида ҳам яққол кўришимиз мумкин.

Тошкентлик машинасозлар қишлоқ хўжалигига янада такомиллаштирилган машиналар етказиб бериш учун бутун имкониятларини ишга солишмоқда. Ўн иккинчи беш йилликнинг биринчи йилида зиммага олинган социалистик мажбуриятлар ижроси ой сайин кузатиб борилянти. Нуқсонлардан тегишли хулосалар чиқарилмоқда. Дастлабки ҳисоб-китобларга қараганда, ўтган беш ой давомида қишлоққа зарур техника ва эҳтиёт қисмлар етказиб бериш юзасидан олинган планлар ортиғи билан адо этилган.

Партия ва ҳукуматимиз жадаллаштириш программасини илгари сурмоқда. Хўш, бунга қандай эришиш мумкин? Аввало, ўзаро социалистик мусобақани йўлга қўйиш керак. Қолаверса, корхона цехларидаги техника ва технологияни ҳозирги замон талабларига жавоб берадиган даражада такомиллаштириш лозим. Бунинг учун корхонада зудлик билан реконструкция ишларини олиб бориш талаб этилади. Шуни ҳисобга олган «ташсельмаш»ликлар заводда эскириб қолган техниканн янгилаш ва уларни реконструкциялаш ишларини қизғин бошлаб юборишди. Янги қурилмалар ишга туширилди. Шунинг натижасида маҳсулот сифати тобора яхшиланиб борди. Муҳими шундаки, реконструкция даврида ҳам бир қатор цех ва участкаларда белгиланган топшириқлар ўз муддатида бажарилмоқда. Булар жумласига механика-йиғув ва механика цехларини киритиш мумкин. Бу цехларда реконструкция ишлари жадаллик билан олиб борилмоқда. Натижада пахта терадиган машиналар ишлаб чиқариш бир мунча қўпаймоқда. Бу йил қишлоққа 30 мингта «зангори кема» етказиб бериш мажбуриятини олган коллектив бу вазифани пахта йиғимтерими мавсуми бошланиши арафасида уддалашга бел боғлаган.

Машинасозлар эртанги кун ташвиши билан яшашмоқда. КПСС XXVII съезди белгилаб берган вазифаларни ҳамма тармоқларда бажарилиши ҳар бир ишчидан катта меҳнат талаб қилади. Қишлоқ хўжалигида туб бурилиш ясаш учун ишнинг асосий қисмини машина ва механизмлар зиммасига юклаш лозим. Шуни ҳисобга олиб корхонада ўн иккинчи беш йилликдан то 2000 йилгача бўлган даврга мўлжалланган катта программадаги ишлар ҳажми белгилаб олинди. Аниқ режалар тузилди. Бунда ҳар бир ишчи ва мутахассиснинг ишлаб чиқаришдаги ўрни ҳисобга олинди. Бригада ва участкаларда, смена ва цехларда съездлар йили социалистик мажбуриятини ишлаб чиқишда ҳам катта ташкилотчилик ишлари амалга оширилди.

Айниқса, бу йил социалистик мусобақани ўтказиш, унинг ошкоралигини таъминлаш борасида бир қатор янгиликлар жорий этилди. Эндиликда мусобақада қатнашаётган ҳар бир машинасоз ўз пешона териси натижасида ҳосил бўлган меҳнат учун ҳақ олади. Маҳсулот сифати, меҳнат унумдорлигини ошириш йўлидаги ижодий изланишлар, рационализаторлик ва ихтирочилик таклифларини ишлаб чиқаришга жорий этишдаги ҳаракат ишчининг қилган меҳнатини баҳолайдиган асосий омилдир. Шунинг учун ҳар бир цех бошланғич касаба союз ташкилотлари социалистик мусобақани ташкил этишда ва унинг ошкоралигини таъминлашда янада аниқроқ ишларни амалга оширяпти. Тажриба шуни кўрсатмоқдаки, бригада ва участкаларда кунлик меҳнатнинг натижаси ўша кунининг ўзидаёқ якунланиши мақсадга мувофиқ экан. Шундай усулда ишлаш ҳар бир ишчини эртанги кун учун тайёрлашга катта ёрдам беради.

Шунинг учун ҳам ишлаб чиқариш самарадорлигини оширишда инсон омили деган тушунчани амалда тўғри тарғиб қилиш керак. Яъни меҳнаткашнинг иш шароитини, унинг қадр-қимматини тўғри баҳолаш зарур. Шу мақсадда кишиларнинг дам олишини ташкил этишга жиддий эътибор бериш керак. Шуни назарда тутиб, социалистик мусобақада актив қатнашаётган ва унда энг юқори натижаларни қўлга киритаётган ишчиларга биринчи навбатда турли дам олиш зоналарига йўлланмалар бериляпти. Р. Файзибоев, А. Рихсиев, А. Варламов, В. Горшков, С. Худойбердиева, О. Карпова сингари ташаббускор ишчилар ана шундай имтиёзларни олишга сазовор бўлдилар. Илғорлардан бир группаси яқинда Тошкент—Бухоро —Самарқанд маршрути бўйлаб йўлга чиққан «Дилором» поездида уч кунлик бепул йўлланма билан саёҳатга бориб келишди. Бундан ташқари чет элларга туристик путёвкалар энг аввало меҳнат зарбдорлари ва жамоат ишларида актив қатнашаётган ишчиларга берилмоқда. Корхонанинг дам олиш зонаси ҳам мавжуд. У Иссиққўлнинг оромбахш қирғоғига жойлашган. Ҳар мавсумда бу ерда 250 киши дам олиши мумкин. Яқинда у ерга биринчи дам олувчилар группаси жўнаб кетади.

Ишчилар фарзандларини ёзги каникулларда дам олишларига ҳам катта эътибор берилмоқда. Чимён тоғ бағрида жойлашган «Восток» пионер лагери ҳадемай ўғилқизлар билан тўлади. Бу ерда дам олиш икки сменада ташкил этилади. Бир йўла 350 пионер ва ўқувчи бу ерда дам олиши мумкин.

Хуллас, КПСС XXVII съезди қарорларини амалга ошириб бораётган коллектив жадаллаштиришни ўзига бош йўналиш қилиб олган.

Ҳ. САЙДАЛИЕВ.

Меҳнатда пешқадамлар

Ўзбекистон ССР ва Ўзбекистон Компартиясининг 50 йиллиги номли Тошкент тикувчилик ишлаб чиқариш бирлашмаси маҳсулотларига бўлган талаб йил сайин ортиб бормоқда. Корхона маҳсулотининг харидоргир бўлишида сиз суратда кўриб турган Киров район Совети депутати М. Рустамова ва Ш. Мирқосимовларнинг ҳам муносиб улушлари бор. Чунки бу ҳар иккала тикувчи мотористка топшираётган маҳсулот ҳамиша сифатлилиги билан ажралиб туради.

В. Сироткин фотосюси.

ЖАМИЯТ ВА ҚОНУН

Ҳақиқат ва адолат — ҳамиша ғолиб

КПСС Марказий Комитети, СССР Олий Совети Президиуми ва СССР Министрлар Советининг меҳнатсиз даромадларга қарши курашни кучайтириш юзасидан қабул қилган қарорлари комплекс программа бўлиб, жамиятимизни янада соғломлаштиришга, янги коммунистик ахлоқ принципларини қарор топтиришга қаратилган. Бу қарорлар ҳуқуқий, ташкилий, иқтисодий ва ахлоқий-тарбиявий чора-тадбирларни ўз ичига олган бўлиб, уни амалга оширишда меҳнат коллективларининг кенг ва фаол қатнашувини назарда тутади.

Яқинда Билимлар уйида ҳуқуқ-тартиботни муҳофаза қилиш органлари масъул ходимларининг конференцияси бўлиб ўтди. Унда масъул ходимлар меҳнатсиз даромадга қарши курашни кучайтириш юзасидан қабул қилинаётган чора-тадбирлар ҳақида йиғилганларни хабардор қилдилар.

«Тошкент оқшоми» ва «Вечерний Ташкент» газеталарининг бугунги сонида шу конференция ҳақидаги ҳисоботни бермоқдамиз.

Конференцияни «Билим» жамияти Тошкент шаҳар ташкилотининг раиси, Ўзбекистон ССР Фанлар академиясининг мухбир аъзоси, юридик фанлари доктори, профессор Ш. З. Ўразаев очди.

Ўзбекистон ССР Олий суди раисининг ўринбосари А. В. Добронравов:

— Партия ва ҳукумат, — деди Анатолий Васильевич, — ҳалол, юксак унумли меҳнатнинг қадрини ошириш тўғрисида, социализмнинг «Ҳар кимдан қобилиятига яраша, ҳар кимга — меҳнатига яраша» деган асосий принципини оғишмай амалга ошириш ҳақида, меҳнат ва истеъмол ўлчови устидан давлат ва жамоат назоратини янада кучайтириш тўғрисида доимий ғамхўрлик қилмоқда. Ҳалол меҳнат — ҳар бир совет оиласи фаровонлигининг манбаидир. Шундай бўлса-да, баъзи кишилар шахсий бойлик орттириш мақсадида, яъни қонунга зид ҳар хил хатти-ҳаракатлар оқибатида меҳнатсиз даромад олишни кўзлаб номақбул иш қилишларини кўрсатувчи фактлар ҳам оз эмас. Меҳнатсиз даромадларнинг асосий манбаи — социалистик мулкни ўғирлаш, чайқовчилик, пораҳўрлик ва бошқа қонунга зид қилмишлардан иборат.

Бугунги кунда республикамизда ана шундай жиноий хатти-ҳаракаатларга қарши муросасиз кураш тобора авж олмоқда.

Сўнгги вақтларда пахта тайёрлаш ва уни қайта ишлаш ҳамда халқ хўжалигининг бошқа тармоқларидаги системаларда иш кўриб келган талон-тарож қилувчилар ва порахўрлар жиноий жавобгарликка тортилди. Улар узоқ вақт давомида баъзи мансабдор шахсларнинг пинжига кириб, уларнинг хомийлигида жазодан қочиб юрдилар. Республика олий суди Ромитон район матлубот жамиятининг собиқ раиси Аслоновни олий жазога ҳукм этди. Бу шахс узоқ йиллар давомида мунтазам равишда ўз қўл остидагилардан катта миқдорда пора олиш, кооператив бойлигини ўғирлаш, чайқовчилик билан шуғулланиб келган. Бухоро шаҳар саноат моллари савдосининг собиқ директори Қудратов ҳам худди шундай жиноий найранглар ишлатиб, юз минглаб сўмлик бойлик орттирганлиги учун ана шундай жазога маҳкум этилди. Республика олий суди давлат ҳисобига бойлик орттириш пайида бўлган баъзи бошқа ишқибозларнинг номларини ҳам матбуот саҳифаларида эълон қилди. «Ташпрокатразнобит» ишлаб чиқариш бирлашмасининг ходимлари Никитин ва Пак, «Тошкент» ёғочни қайта ишлаш саноати ишлаб чиқариш бирлашмасининг бош директори ўринбосари Мурабаев, «Узмебельбит» бирлашмаси базасининг директори Мирзаев ва бошқалар давлат хазинасини ўз ҳамёнлари билан алмаштириб қўйдилар. Бундай раҳбарлар жиноий ишларига ўз ходимларини жалб этиб, ўзларига садоқатли кишиларни атрофларига йиғиб, меҳнат коллективларида социал адолат обрўсига путур етказишди. Баъзилар буни кўриб-кўрмасликка, эшитиб-эшитмасликка, аралашмасликка ҳаракат қилиб, ўзларини четга олдилар, ўз ҳузур-ҳаловатларини ўйлаб, бундай «ишбилармонлар»дан нарироқ юришга уриндилар, очиғини айтганда шуни эътироф этиш керакки, ҳозирга қадар кўпчилик граждан чайқовчиларнинг хизматидан фойдаланадилар, баъзи ғайри-қонуний битишувларни ўз яқинлари ва хизматдошларидан яширадилар, баъзи граждан камёб товарни нархидан уч баробар қимматга олсалар ҳам, уни мақташ билан жиноятчиларга кўмаклашадилар, «керакли» кишилар билан таништириб қўйишни таклиф этадилар.

Социалистик турмуш тарзига зид бундай жирканч иллатлар меҳнаткашлар манфаатига мутлақо хилофдир. Шунинг учун ҳам бундай иллатларга қарши курашда халқ, ишчи назорати органлари, ўртоқлик судлари, кўнгилли халқ дружиначилари, тартибсизлик профилактикаси советлари, тартибни сақлаш жамоатчилик пунктлари ҳамда бошқа жамоатчи органлар ролини ошириб, меҳнатсиз даромад ишқибозларига нисбатан муросасизлик кайфиятини вужудга келтирмоқ лозим.

Нон маҳсулотларига бўлган муносабат масаласи ҳам муҳимдир.

Бизнинг мамлакатимизда нон арзон, аммо унга муносабат, юмшоқроқ қилиб айтганда, кўнгилдагидек эмас. Мамлакат бўйича қанчаданқанча чорва моллари нон маҳсулотлари билан боқилмоқда. Давлат магазинларидан нон, ун, крупа ва бошқа озуқа маҳсулотларини чорва моллари ва паррандаларни боқиш учун сотиб олиш қонун билан қаттиқ, ҳатто жиноий жавобгарликка тортиш билан жазоланади.

Турмушда электр энергияси ва газдан ўзбошимчалик билан ғаразли мақсадларда фойдаланганлик учун жиноий ва маъмурий жазо бериш ҳам назарда тутилган. Қонун масъул лавозимларда ишловчиларнинг порахўрлик билан шуғулланишларига йўл қўймайди ва ана шундай хатти-ҳаракатлар учун масъулиятни кучайтиради.

Савдода, маиший, коммунал, медицина ва бошқа хизматларда юлғичлик, кўрсатилган хизмат учун қўшимча ҳақ олиш, даромадни ўзлаштириш, гражданларни алдаш, протекционизмга ҳамон дуч келинмоқда. Бу иллатларга қарши кураш етарли даражада олиб борилмаяпти.

Қонунда айтилганидек, киши кўп ишлаб, шунга яраша ҳақ олиши, ишлаб чиқаришдаги хизматини ўтаб, ундан сўнг томорқада меҳнат қилиши, бинобарин, қўшимча равишда ҳалол даромад орттиришининг ҳеч айби йўқ. Ҳозир индивидуал меҳнат фаолияти тўғрисида қонун ишлаб чиқилмоқда. Унинг маъноси ана шундай фаолиятни ман этиш эмас, балки ривожлантиришдир. Бундай қонун шунинг учун ҳам керакки, ҳозирга қадар бу масалаларга кўпгина масалалар тартибга солинмаган, зарур назорат йўқ эди. Янги қонунда ҳунармандчиликдан бошқа индивидуал машғулоти ёки солиқ солинадиган бошқа даромадлари борлиги тўғрисида декларация беришдан бўйин товлаганлик учун маъмурий жазо бериш назарда тутилади. Ман этилган касблар билан шуғулланиш учун ҳам маъмурий ва жиноий жавобгарлик оширилади. Майда ўғирлик учун ҳам жавобгарлик назарда тутилган. Майда ўғирлик айниқса қишлоқ хўжалигида, енгил, озиқ-овқат, гўшт, сут саноатида, қурилиш ташкилотларида айниқса кенг авж олган. Буларнинг ҳаммасига идораларнинг бепарволиги ҳисоб-китоб ишлари ўз ҳолига ташлаб қўйилганлиги сабаб бўлмоқда, боқибеғамлик ҳам авж олган.

Ана шундай иллатларга қарши курашда меҳнат коллективларининг активлигини ошириш, талон-тарож қилиш ҳолларининг барча йўлларини беркитиб ташлаш, тарбиявий ишларни кучайтириш зарур. Ҳуқуқ-тартиботни муҳофаза қилиш органлари бу ишда меҳнат коллективларига ҳар томонлама ёрдам беришлари шарт.

Меҳнатсиз даромадларга қарши кураш меҳнаткашларнинг ҳуқуқ ва манфаатларини муҳофаза қиладиган қонунларга қатъий амал қилинган ҳолда олиб борилмоғи лозим. Меҳнатсиз даромадларни бартараф этишда ҳалол меҳнат билан қўшимча маош оладиган соф кишиларга соя туширмаслик керак.

Тошкент шаҳар Совети ижроия комитети ички ишлар бошқармасининг бошлиғи, милиция полковники В. Ф. Клапушевский:

— Шуни таъкидламоқчиманки, — деди Владимир Филиппович, — янги қонунлар практикани чуқур ўрганиш асосида қабул қилинган. Бошқача айтганда бу қонунлар кимларнингдир хоҳиши билан эмас, балки ижтимоий ҳаёт тақозосига кўра қабул қилинди. Ҳозир ўғирлик ва порахўрликка қарши кураш авж олмоқда. Совет ҳуқуқ-тартиботни муҳофаза қилиш органлари, меҳнат коллективларининг биргаликдаги куч-ғайрати туфайли кейинги пайтда моддий бойликлар талон-тарож қилинадиган ва ташиб кетиладиган кўпгина каналлар ва тирқишлар беркитиб қўйилди.

Ҳамон савдо ташкилотлари, умумий овқатланиш корхоналарининг айрим ходимлари томонидан харидорларни алдаш, чайқовчилик қилиш фактлари очилмоқда. Тошкент шаҳар Совети ижроия комитети савдо Бош бошқармасининг раҳбарлари сўз билан иш уйғунлигини таъминлашга, тартиб ўрнатишга ҳар доим ҳам эътибор бераётганлари йўқ. Озиқ-овқат ва халқ хўжалиги бошқа тармоқлари корхоналарида суиистеъмолчиликка қарши курашга етарли эътибор берилмаяпти.

Жиноятларнинг содир бўлишига олиб келадиган сабаблардан бири идоралардаги контроль-ревизия органлари ишининг суст йўлга қўйилганлиги, бухгалтерия учёти даражасининг пастлигидир. Тажриба шуни тасдиқламоқдаки, талон-тарож қилувчилар ва порахўрларнинг юлғичликка интилиши жиноятнинг олдини олиш, тарбиявий ишларни ўз ҳолига ташлаб қўйиш, масъулиятсизликни ҳис қилмаслик оқибатида юз беради. Ишлаб чиқаришда тартиб ўрнатишда меҳнат коллективлари тўғрисидаги СССР қонунининг имкониятларидан тўла фойдаланилмаётир.

САВОЛ: — Такси хизматидан фойдаланганлик учун қандай ҳақ тўлаш керак?

— Счётчикка қараб ҳақ тўлаш керак. Ортиқча ҳақ олишга қарши кураш анча мураккаб. Бунга сабаб ҳуқуқ-тартиботни муҳофаза қилиш органлари бу иллатнинг қанчалик хавфли эканлигига етарли баҳо бермаётганликларидагина эмас. Гап шундаки, ортиқча ҳақ тўлаётганлари ҳақида гражданларнинг ўзлари жуда камдан-кам хабар берадилар. Бундай кишилар ана шундай қилинмаса керакли нарсани ололмайсан, автомашинани тузаттиролмайсан, зарур дори-дармон тополмайсан, деб ўйлашади. Ҳар бир олувчи, ҳар бир берувчини қўлга туширши учун милиционерни юбора олмаймиз. Бу ўринда ҳар бир киши учун муросасизлик кайфияти керак. Чўталчиларга нисбатан умумхалқ нафрати кайфиятини авж олдириш керак. Ҳуқуқ-тартиботни муҳофаза қилиш органлари эса бундай ҳоллар юз берганда айбдорларни албатта жазолайдилар.

САВОЛ: — Чайқовчиликка қарши курашни кучайтириш борасида нималар қилинмоқда?

— Чайқовчиларга шафқат бўлмайди. Лекин шуниси муҳимки, бу курашда аҳоли томошабин бўлмаслиги керак. Масалан, ичкиликбозликни анча камайтиришга эришилди. Ичкиликбозлар қонун кучи ва жамоатчилик фикри таъсирини яққол сеза бошладилар. Аммо ана шундай бир пайтда спиртли ичимликлар сотишни чеклаш тадбирларидан шахсий бойлик орттириш мақсадида спиртли ичимликлар билан чайқовчилик қилиш йўлига ўтган шахслар ҳам учраб турибди. Милиция ўнлаб ана шундай чайқовчиларни қўлга туширди. Сабзавот ва меваларни олиб сотувчиларга қарши кураш ҳам кучайтирилди. Автомобилларнинг эҳтиёт қисмлари, саноат моллари билан чайқовчилик қилиш ҳоллари ҳамон мавжудлиги ҳақли эътирозларга сабаб бўлмоқда.

Баъзи савдо ходимларининг камёб молларни яшириб сотиши ёки таниш-билишларига, кўпинча олибсотарларга сотиши чайқовчиликка олиб келяпти. Шуни айтиш керакки, БХСС ходимлари томонидан савдо шохобчаларида ўтказилган текширишларнинг ҳаммасида молларни яшириб сотиш, сунъий тақчиллик туғдириш, молларнинг етишмаслиги билан боғлиқ савдо қоидаларини қўпол равишда бузиш ҳоллари аниқланмоқда.

Идоравий йўл билан контроль қилувчи ходимларнинг катта штатига эга бўлган савдо Бош бошқармаси бундай ҳолларни аниқлаши ва уларнинг олдини олиши албатта зарур.

Савол: — Бўш уй-жойларни аниқлаш борасида нималар қилинмоқда? Ҳеч эҳтиёжи бўлмаган баъзи кишилар нима учун ва қандай йўл билан квартира олмоқдалар?

— Биз бу масала билан шу йилнинг бошларидан астойдил шуғулланмоқдамиз. Апрель ойи ва майнинг биринчи ярмидагина ички ишлар органлари 286 та бўш квартирани аниқлашди. Бу квартиралар уй-жой сўраб ариза берганларга навбати билан тақсимлаш учун шаҳар ижроия комитетининг ихтиёрига топширилди. Энди бундай ишлар мунтазам олиб борилади. Агарда бундай фактлар борлигидан хабардор бўлсангиз, бизга хабар қилишингизни сўраймиз. Биз дарҳол чора кўрамиз. Бу ҳол социал адолатни мустаҳкамлаш борасида олиб бораётган муҳим ишимизда яқиндан ёрдам беради.

Давлат транспортидан ғаразли мақсадларда фойдаланиш сингари ғайри-қонуний ишлар ҳам эътибордан четда қолаётгани йўқ. Шу йилнинг беш ойи ичидагина автокорхоналар, муассасалар ва ташкилотларнинг 530 ҳайдовчиси пассажирларни ва кишиларнинг шахсий юкларини ташиганлиги учун, 137 автомобиль эгаси ўз машиналаридан хусусий бойлик орттириш мақсадида фойдаланганликлари учун маъмурий ва жиноий жавобгарликка тортилди.

Майда ўғирликларга қарши курашни кучайтириш масаласи айниқса долзарб бўлиб турибди. Шу йилнинг беш ойи ичида 1260 нафар шундай кишилар қўлга олиниб, улардан 9490 сўмлик моддий товарлар, материаллар мусодара қилинди. Бу ўринда ҳуқуқ-тартиботни муҳофаза қилиш органлари меҳнат коллективлари ва уларнинг жамоатчилик ташкилотлари билан яқиндан алоқада бўлишлари айниқса зарур. Текинхўрлар ва дайдиларни аниқлаш, уларни ичкиликбозлик дардидан даволаш, ижтимоий-фойдали меҳнатга жалб этиш борасидаги ишлар кучайтирилди.

САВОЛ: — Ички ишлар органларини кадрлар билан мустаҳкамлаш борасида қандай ишлар олиб борилмоқда?

— Сафларимизга тасодифан кириб қолганларга қарши муросасиз кураш олиб боряпмиз. Ички ишлар органларида биронта ҳам нопок кишининг бўлмаслигига эришамиз. Лекин афсуски, биз ҳали ҳам баъзи гражданлар айрим шахсларнинг жиноий ишидан воқиф бўлсалар ҳам, бу ҳақда хабар бермаётганликлари фактларига дуч келмоқдамиз. Бу, менинг ишим эмас, деган мешчанлик принципи оқибатидир. Совет граждани, ватанпарварининг ҳақиқий социал активлиги бундай позиция билан асло келиша олмайди. Милициянинг ишларини барча соф виждонли гражданлар ҳар томонлама ва яқиндан қўллаб-қувватлаган тақдирдагина, намунали жамоат тартибини ўрнатиш мумкин.

ТошДУ доценти, юридик фанлари кандидати Г. М. Тансиқбоева жамиятни социал-иқтисодий ривожлантиришни жадаллаштиришда шахснинг социал активлиги роли ҳамда давлат ва жамоат ҳаётининг ҳуқуқий асосларини мустаҳкамлашда ҳуқуқ пропагандасининг вазифалари тўғрисида гапирди.

Ўзбекистон ССР прокуратурасининг совет қонунчилигини системалаштириш ва пропаганда қилиш бўлимининг бошлиғи И. Р. Читаков:

— Давлатимизда ҳозир юз бераётган қайта қуриш, табиийки, ҳуқуқни муҳофаза қилиш органлари, жумладан прокуратура фаолиятига ҳам тааллуқлидир. Биз ҳозир ўз номига доғ туширгган, талаб кескин ошган шароитда ишлай олмайдиган шахслардан ўзимизни холи этмоқдамиз. Республика прокуратура аппаратининг қарийб 80 проценти янгиланди, кўп ҳолларда жойлардаги прокуратура раҳбарлари алмаштирилди. Оператив ходимларнинг янги состави олдига касб маҳорати ва ахлоқий-сиёсий фазилатларига доир юксак талаблар қўйилмоқда. Бизнинг ҳаракатларимиз ҳамма жойда сезиларли фойда келтириши учун ишнинг янги, самарали формалари топилмоқда. Ўта ҳушёрлик, юксак масъулият, жон куйдириб, ҳалол меҳнат қилиш, интизом ва қонунчиликни мустаҳкамлаш учун курашаётганлар билан яқин алоқада бўлиш, қўйилган мақсадга эришишда қатъият кўрсатиш — ҳозир биз учун жуда муҳимдир.

Ҳозирги вақтда ҳуқуқ-тартиботни муҳофаза қилиш органлари социал адолатни таъминлаш, хўжасизлик ва исрофгарчилик ҳолларини тугатиш масалаларига биринчи даражали эътибор бермоқдалар. Аммо ҳаёт ҳуқуқ-тартиботни бузувчиларга қарши кураш фақат шу органларнинггина иши эмаслигини исботламоқда. Қонунчилик ва ҳуқуқ-тартиботни тўла таъминлаш учун бу ишга партия ва совет органларини, касаба союзлар ва комсомолни, меҳнат коллективлари ва халқ дружиналарини, бутун жамоатчилик кучини актив жалб этмоқ лозим.

Меҳнатсиз даромад тўғрисидаги янги қонунда моддий бойликларни дастлабки ҳисобга олишнинг муҳимлиги, назоратни яхши йўлга қўйиш лозимлиги ҳақида гапирилган. Сўнгги йилларда республикада идоравий ва ноидоравий назорат структурасининг иши бир мунча активлашди. Шундай бўлса-да, унинг самараси ҳозирча кўринмаяпти.

Тошкент шаҳар маҳаллий саноат бошқармасининг металл фурнитура заводида маъмурият томонидан мутлақо назорат йўқлигини, фактлардан кўз юмиш, бориб турган масъулиятсизлик ҳоллари содир бўлаётганлигини кўрсатувчи атиги бир мисол келтираман. Бу ўринда мен заводнинг катта мастери Манелиснинг давлат мулкини катта ҳажмда ўғирлаганлиги ва чайқовчилик қилганлиги ҳақидаги жиноий иш материаллари ҳақида гапирмоқчиман. Бу шахс соатлар учун ҳисобга олинмаган металл тасмаларни ҳеч бир назоратсиз тайёрлаган. Ҳатто ишбилармонларнинг жиноий группасини тузган. Манелис ва унинг шериклари қарийб 700.000 сўмлик юз мингга яқин тасмани ўғирлашган. Манелис тасмаларни магазинлар орқали сотган. Ундан тушган пулларга эса заргарлик ва антиквар буюмлар, қимматбаҳо тошлар, олтин сотиб олган. Тергов давомида бу бойликлар ундан ундириб олинди. Суд Манелисни олий жазога ҳукм қилди. Унинг шериклари ҳам ўз қилмишлари учун муносиб жазо олишди.

Ўзбекистон ССР Юстиция министрлиги пропаганда ва ҳуқуқий тарбия бўлимининг бошлиғи М. Я. Аврунин.

— КПСС Марказий Комитети, СССР Олий Совети Президиуми ва СССР Министрлар Совети томонидан белгиланган меҳнатсиз даромадларга қарши кураш чораларини ўз аҳамияти ва миқёсига кўра, — деб ўз фикри билан ўртоқлашди Михаил Яковлевич, — бир йилдан сал кўпроқ вақтдан буён мамлакатда ичкиликбозликка қарши бошланган кураш чоралари билан қиёслаш мумкин. Ичкиликбозликка қарши курашда биз бирмунча сезиларли натижаларга эришдик. Шак-шубҳасиз, янги нормаларни тўла бажариш учун бутун халқнинг мадади керак.

Меҳнатсиз даромадга қарши курашни кучайтириш билан бирга, халқ эҳтиёжи учун зарур товарларни ишлаб чиқариш кўпаяди, аҳолига эҳтиёт қисмлар, бинокорлик ва бошқа материалларни сотиш кенгайтирилади. Аҳолининг уй-жойлар, автомашиналар, радио аппаратуралар, рўзғор машиналарини ремонт қилиш билан боғоғлиқ хизматларга бўлган эҳтиёжини тўла қондириш чоратадбирлари кўрилмоқда. Ортиқча уй-жой майдонларидан фойдаланиш устидан назорат ўрнатиш, уй-жойлар алмаштириш операциясини тартиб-га келтириш, чайқовчиликнинг ҳолларининг олдини олиш мақсадида колхоз бозорларининг иши устидан назоратни кучайтириш тавсия этилди. Турли министрликлар, идоралар, ҳуқуқ-тартиботни муҳофаза қилиш органлари олдига конкрет вазифалар қўйилди. Раҳбар ва хўжалик кадрларининг, бутун аҳолини ҳуқуқий тарбиялашни кенг йўлга қўйиш ҳаётий зарурат экаканлиги таъкидланди.

Меҳнатсиз даромадларга қарши курашга қаратилган қонунчиликни тушунтиришда айнан бир хатти-ҳаракатни социалистик ва буржуача ҳуқуқи позициясидан баҳо-ҳо бериладиган жиноят, ҳуқуқуқни бузиш тушунчасига сисинфий ёндошувга алоҳида эътибор бермоқ лозим. Масасалан, совет қонунчилиги чайқовчиликни, хусусий иш юритишни, даллолчиликни жиноят деб билади. Капиталистик мамлакатларда эса бу қонуний бизнес, табиий фаолиятят деб ҳисобланади, Ўғирлик, порахўрлик, чайқовчилик, харидорларни алдаш ва бошқа салбий ҳолларга қарши изчил ва самарали кураш олиб бориш КПССнинг социал-иқтисодий программасини амалга оширишнинг зарур шартларидан бири бўлиб, халқ фаровонлигини мунтазам ошириб боришни назарда тутади. Қўрилган жиноий ишларнинг, маъмурий ҳуқуқ бузиш ҳолларининг материаллари, ана шундай ноҳуш ҳолларнинг келиб чиқиш сабаблари ва шароитлари ҳақидаги материаллар билан меҳнат коллективларинни, аҳолини доимо хабардор қилиб туриш керак.

Коллективларда хусусий ажримларни муҳокамма этаётганда шуни таъкидлаш керакки, бизнинг қонунларимиз кенг ҳуқуқлар ва эркинликларни гарантиялаган ҳолда барча гражданлар учун мажбурий бўлган ахлоқ нормаларини ҳам белгилайди, яъни меҳнат интизомига риоя этишни, халқ бойлигини авайлаб-асраш ва кўпайтиришни, қонунларни бажаришни ва социалистик турмуш қоидаларини ҳурмат қилишни талаб қиладди. Совет тузуми ҳуқуқий системасининг энг муҳим принципларидан бири бўлган жамият ва шахснинг ўзаро масъулияти, ҳуқуқ ва бурчларнинг бирлиги худдди ана шундадир. Бутун жамият —ҳар бир киши учун, ҳар бир киши —бутун жамият учун —демократиямизнинг туб моҳияти ана шунда.

Ҳисоботни **С. ГРОХОВСКАЯ ва В. ЛОММОВЦЕВ** ёзиб олишди.

СУРАТДА: «Технолог» илмий-ишлаб чиқариш бирлашмасининг халқ кўнгилли дружиначилари группаси Киров район штабида йўл-йўриқ олишмоқда.

М. Нуриддинов фотоси.

Жонажон Ватан бўйлаб

Ёш меъморлар кўриги

✦ ТОШКЕНТ. Мамлакат архитектура олий мактабларини битирувчилар диплом ишларининг Ўзбекистон пойтахтида бўлган конкурси тугади. Ёш меъморлар кўрикка уч юзта лойиҳани тақдим этдилар. Уларда ҳозирги замон архитектурасининг ҳамма соҳалари: шаҳар қуриш, уй-жойларни, ишлаб чиқариш ва жамоат биноларини лойиҳалаш, тарихий ёдгорликларни таъмир этишдан иборат ҳамма йўналишлари акс эттирилган. Совхоз жамоат марказининг лойиҳаси биринчи мукофотга сазовор бўлди. Уни Самарқанд архитектура-қурилиш институтининг битирувчиси А. Худойқулов тайёрлаган. Жюри конкурсда қатнашган лойиҳаларнинг қарийб учдан бир қисмини диплом ва мукофотлар билан тақдирлади.

Янги харита

✦ АШХОБОД. Туркманистон фанлар академияси чўл институтининг олимлари космосдан олинган маълумотлар, аэрофотосуратлар ва ерда туриб кузатишлар асосида Ўрта Осиё ва Қозоғистон территорияларининг чўлга айланиш ҳавфига оид ҳаритани тузиб чиқдилар. Бу харита шу регион табиатидаги хўжалик фаолияти — каналлар қуриш, газ қувурлари ётқизиш, овчилик ва ҳар хил хом ашёларни йиғиб-териш натижасида рўй берган ўзгаришларни акс эттиради. Янги харита атроф муҳит ҳолатини назорат этишдагина эмас, шу билан бирга ерларнинг чўлга айланишига йўл қўймаслик учун ўз вақтида чора-тадбирлар кўришда ҳам ёрдам беради.

Музика уйи

✦ ИРКУТСК. Ангара шаҳрида музика уйи очилди. Бу ерда хор, чолғу асбоблари, фольклор, эстрада музикаси, ҳаваскорлик бирлашмалари ташкил қилинди. Педагогика институтининг ўқитувчилари ва студентлари, профессионал созандалар ана шу коллективларнинг ишида актив қатнашмоқдалар. Янги маданият марказида концерт зали, репетициялар учун хоналар, овоз ёзиш кабинети бор. Музика уйи негизида бу йил ёз фаслида областнинг шимолий районларида фольклор экспедициясини ташкил қилиш мўлжалланмоқда.

✦ ЛАТВИЯ ССР. Рига районидаги «Адаж» колхозида картошка майдонини соғломлаштириш ишлари олиб борилмоқда. Ана шу мақсадда у ерда махсус лаборатория ташкил этилган бўлиб, унда вируссиз кўчатларни кўпайтириш ташкил этилган. Эстониядаги деҳқончилик ва мелиорация илмий-тадқиқот институтидан узунлиги 10 сантиметрдан зиёд ниш урган қаламча экинлар солинган минг та пробирка олинди. Куз фаслида экиннинг дастлабки соғлом авлодидан икки миллион дона уруғлик олиш мўлжалланмоқда. Булар колхоз картошка даласида 51—55 гектар майдонни илғор деҳқончилик материали билан таъминлайди.

СУРАТДА: янги лабораторияда.

В. Сименов фотоси. ТАСС фотохроникаси.

✦ ЛЕНИНГРАД. В. И. Ленин номидаги оптика-механика бирлашмасининг коллективи жадаллаштирилган суръатда ишламоқда.

Толали оптика кўплаб тайёрлаб чиқарилаётган халқ истеъмоли моллари ва медицина техникаси буюмларини тайёрлашга катта аҳамият берилмоқда. Ҳозирги пайтда кино ва фото ҳаваскорлик техникасида «ЛОМО-компакт» ихчам автоматик фотоаппаратига қизиқиш ортиб бормоқда. Бу бўюм фақат ички бозордагина эмас, балки Ўзаро Иқтисодий Ёрдам Кенгашига аъзо бўлган мамлакатларда, шунингдек, Англия, Голландия, Италия, Финляндия, Францияда ҳам қизиқиш билан сотиб олинмоқда. Бу янгиликка бўлган қизиқиш тобора ортиб боряпти.

СУРАТДА: бирлашманинг техника назорати бўлими контролёри Е. Ярославцева «ЛОМО-компакт-М» аппаратини ишлатиб кўрсатмоқда.

М. Блахин фотоси. ТАСС фотохроникаси.

«Оқшом»га хатлар

Тинчимас қалб эгаси

Акром Бакирович Акбаров «уруш» деган машъум хабар изғиб юрган дастлабки кунларда Бекобод район касалхонасининг бош врачи, айни пайтда ҳарбий комиссариат қошидаги медицина комиссиясининг раиси эди.

Катта сафарбарлик эълон қилинди.

Районда эркаклар кун сайин камайиб борар, хизматга яроқли кишиларнинг ҳаммаси фронтга отланганди. Охири, урушга юборишларини сўраб ҳарбий комиссариатга мурожаат қилди. Военкомнинг жавоби эса қисқа бўлди:

— Сен шу ерда кераксан.

— Менинг ўрним фронтда, у ёқда кўпроқ керакман, — туриб олди Акромжон.

Қайсар Акромни Туркистон ҳарбий округи ихтиёрига юборишди. Шу кундан бошлаб унинг ҳаётида жанговар кунлар бошланди. Аввал Ашхобод, кейин Фарғонада ҳарбий тайёргарликдан ўтди.

Ҳарбий тайёргарлик кунлари унинг ёдида бир умрга муҳрланиб қолди. Чунки худди шу кунларда бўлажак ўзбек генераллари Ф. Норхўжаев, С. Охунжонов сингари талантли ҳарбий саркардалар билан елкама елка туриб ишлаган эди. У пайтда Норхўжаев майор, Охунжонов эса капитан эдилар.

1942 йил қиши жуда қаттиқ келди. Фарғонада тузилган ўзбеклардан иборат 94-алоҳида ўқчи бригада 3-гвардиячи армия таркибида Сталинград ҳимоясида турарди. 25 ёшли, куч-ғайратга тўлиб тошган Акромжон бригада хирурги вазифасини бажарарди.

Ярадорлар махсус палаталарда, жуда қийинчилик билан сақланарди. Совуқ врачларга қарши очилган иккинчи фронт эди.

Ана шундай оғир кунлардан бирида ўтказилган бир операция Акром Бакировичнинг ҳеч маҳал ёдидан чиқмайди.

Ярадор бир сержантни олиб келишди. У беҳуш эди. Ўқ қорнини тешиб кетибди. Уни операция қилганида ошқозонидан ўқ билан бирга 25—30 дона буғдой дони чиқди. Дон ҳазм бўлиб улгурмаган экан. «Демак солдатлар очликдан қор тагида қолиб кетган бошоқларни топиб ейишмоқда», ўйлади у ичида. Бу фикр хаёлидан ўтганида кўзидан тирқираб ёш чиқиб кетганини сезмай қолди. Совет жангчилари ана шундай аҳволда ҳирсдай семиз, тўнғиздай бақувват фашист билан курашарди.

Сталинград остонасидаги жанглар бутун фронт бўйлаб кескин бурилиш нуқтаси бўлгани тарихлардан аён. Ана шу бурилишда Акромжоннинг ҳам ҳиссаси бор.

Бу пайтда Акромжон 54-гвардиячи пиёдалар дивизияси ихтиёридаги медсанбатда сараланган взвод командири эди. Дивизияга ажойиб саркарда, генерал-майор Данилов командирлик қиларди. Уни солдатлар жуда ҳурмат қилар, ҳатто унинг учун жонларидан кечишга ҳам шай эдилар. Чунки у ҳар бир жангда душман устига ўзи биринчи бўлиб ташланар, «Ватан учун, менинг ортимдан олға!» деб ҳайқирганида, еру-кўкни ларзага келтириб юборар эди.

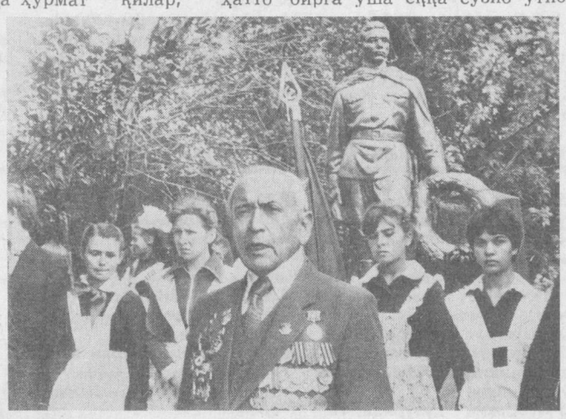

Днепр дарёсининг Николаев шаҳри соҳилларида беомон жанглар кетарди. Дарёнинг нариги соҳилида унча катта бўлмаган, аммо жанг қилиш учун анча қулай плацдарм бўлиб, у ерда яраланган жуда кўп совет солдатлари паноҳ топгандилар. Акромжонга шифокорлар группаси билан бирга ўша ёққа сузиб ўтиб, ярадорларга медицина ёрдами кўрсатиш вазифаси топширилди. Группа топшириқни аъло даражада бажарди. Оғир аҳволда ётган солдатлар, ўқ ёмғирдай ёғиб турганига қарамай, бериги қирғоққа, яъни Катта ерга ташиб ўтказилди.

Ана шу операцияда жасорат ва тадбиркорлик кўрсатгани учун Акромжон «Қизил Юлдуз» ордени билан тақдирланди.

Дивизия командирининг миқтидан келган, хушчақчақ бу йигитга ихлоси орта борди. Аммо кўпинча унинг номини айтишда қийналарди. Бир куни у Акромжонга:

— Сени оддийгина қилиб Аркадий десак қалай бўларкин-а, деб қолди.

У рози бўлди. Шушу Акромжон Аркадий бўлиб кетди. Кейинчалик эса уни Аркадий Борисович деб чақиришадиган бўлишди.

Данилов бошлиқ шонли дивизия Калининск фронтидан тортиб Берлингача бўлган узоқ масофани қаттиқ жанглар билан босиб ўтди. Украина, Белоруссия, Болтиқбўйи республикалари, Польша, Чехословакияни немис газандаларидан тозалаб Германияга кириб келди.

1945 йил 2 май куни Берлин ҳам таслим бўлди.

ФАШИСТЛАР ГЕРМАНИЯСИНИНГ СОВЕТ ИТТИФОҚИГА ХИЁНАТКОРОНА ҲУЖУМИ ВА УЛУҒ ВАТАН УРУШИ БОШЛАНГАНЛИГИНИНГ 45 ЙИЛЛИГИГА

Ана шу сўнгги ҳамлада кўрсатган жасорати учун у иккинчи марта «Қизил Юлдуз» ордени билан мукофотланди.

Акромжон Ўзбекистонга гвардиячи-майор ҳарбий унвони, кўкси тўла жанговар орден ва медаллар билан қайтиб келди. Сўнг у Тошкент Давлат медицина институтида хирург, Ялта шаҳридаги «Ўзбекистон» санаториясида бош врач, Ўрта Осиё темир йўли медицина хизмати бошлиғи вазифаларида коммунистларга хос ишчанлик билан хизмат қилди.

Тиниб-тинчимас бу ажойиб инсон айни кунларда ҳам бекор тургани йўқ. У ҳозир Улуғ Ватан уруши қатнашчиларига тиббий ёрдам кўрсатиш республика методик марказининг бошлиғи, Тошкент медицина институтига қарашли 1-клиник шифохонаси бош врачининг ўринбосари.

Акром Бакирович палаталарни ҳар куни камида 4-5 марта айланиб чиқмаса кўнгли ўрнига тушмайди. У кирди дегунча хонада ётганларнинг юзига табассум югуриб, бир-икки оғиз суҳбатлашиш пайидан бўлишади. Кўпинча суҳбат ҳазил-мутойиба, аскияга айланиб кетади. Баъзида эса беморлар билан ўша даҳшатли уруш йилларини эслашиб, узоқ-узоқ қолиб кетади.

А. ТУЙЧИЕВ.

СУРАТЛАРДА: А. Бакиров уруш йилларида; уруш ветерани ёшлар даврасида.

Диққат, янгилик!

Шаҳримизда ягона

Шаҳримизда одамларнинг кўнглига ҳам, кайфиятига ҳам маъқул келадиган истироҳат боғлари, лаззатли шарбатлар билан савдо қилувчи шинам масканлар талайгина. Эндиликда ана шулар сафи яна бир антиқа бар билан бойинди. Йўқ, бу ерга «циттак-циттак қиламан» деб ташриф буюрган киши қаттиқ адашади. Бу — ўзига хос усулда ташкил қилинган, ташқариси ҳам, ичкариси ҳам кўркам қилиб безатилган «Шахмат бари»дир. Бундай бар шаҳримизда биринчи ва ягонадир. Йўқ, бу ерга нуқул шахматчилар келиши мумкин экан-да, деганлар ҳам адашади. Шахмат мухлислари билан бир қаторда бу ерга сиз ҳам, мен ҳам келишимиз мумкин. Чунки...

«Баҳор» ресторани ёнидаги «Шахмат бари»да Сизни фақат шахмат қутилари билан сийлашмайди. Сиз агар чанқаган бўлсангиз муздек ичимликлар, шарбат ва коктейллардан олиб ичишингиз мумкин. Иссиқ кунда эса музқаймоқлар жонингизга оро киради.

Х. МИРЗАКАРИМОВ.

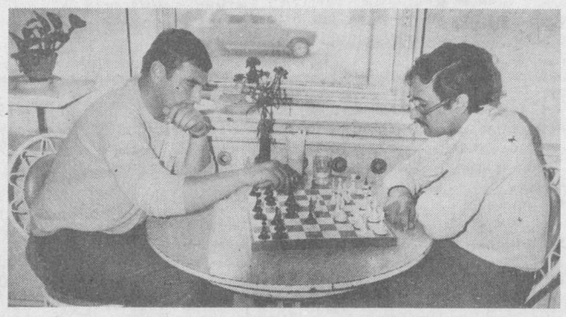

СУРАТЛАРДА: «Шахмат бари»да.

Автор фотолари.

Дам олишни ўрганайлик

Сарлавҳага чиқарилган бу сўзлар сиз оқшомхонни дафъатан таажжублантириши мумкин. Ия, дам олишни ҳам ўрганиш лозимми, деб ҳатто эътироз билдиришингиз ҳам эҳтимолдан йироқ эмас. Тўғри, биз жуда кўп нарсаларни биламиз ва уддасидан чиқамиз. Бироқ биз ҳали кўп нарсани билмаймиз. Шулардан бири — тасаввур қилингки, ҳордиқ чиқариш ёки мароқли дам олишдир. Бу бироз ғайритабиийдек туюлиши мумкин. Аммо, чиндан ҳам дам олиш кунини, бўш вақтимизни мазмунли ўтказишни биламизми?!

Шуниси сир эмаски, кўпинча бўш вақтимизни қандай ўтказиш ҳақида бош қотирамиз. Бу пайтда эса социологлар мароқли ҳордиқ чиқариш—меҳнат унумдорлиги ошишининг бош омилларидан бири эканлигини исботлашга уринадилар. Врачлар эса йиллар давомида тўплаган бой тажрибаларига таяниб, ҳар қандай дори-дармонлардан жисмоний тарбиянинг устунлигини айтадилар. Ростини айтганда, кўпчилик саломатлик посбонларининг бу маслаҳатини четлаб ўтишга ҳаракат қилади.

Кези келганда шуни айтиш керакки, ҳамон орамизда «Юмшоқ креслода оёқни бемалол узатиб, мириқиб телевизор кўриб, дам олганга не етсин», дегувчилар бор. Аммо ана шу нарса яхши аёнки, киши ўз организмини толиқтирмаслиги, унга дам ҳам бериши лозим. Хўш, организмга қачон дам бериш керак? Худди шу бўш вақтда, дам олиш кунида-да! Ҳа, яшанг. Бироқ шу ўринда ҳали хурсанд бўлмай туринг, ахир ҳар ким бўш вақтини ўз хоҳишича ўтказади ёки истироҳат боғларида, спорт масканларидаги тадбирлар бизни қониқтирмайди дея эътироз билдирарсиз. Тўғри. Бизнинг ҳам сизга эътирозимиз йўқ. Аммо қачонгача хонада диққинафас бўлиб ўтириш мумкин?. Ахир истироҳат боғларига, хиёбонларга бориб, ям-яшил дарахтлар қўйнида сайр қилиш ёки спорт масканларидаги қизиқарли баҳсларни кўриб, завқ олиш ҳам мумкин-ку?!

Ҳаётимизда, турмушимизда катта ўзгаришлар бўлмоқда. Шу ўзгаришларни ўзимиз қилмоқдамиз. Нега энди шу оқимни маданий ҳаётимизга олиб кирмаяпмиз. Бу ҳақда КПСС Марказий Комитетининг партия XXVII съездига Сиёсий докладида ҳам равшан айтилдику, «Соғлиқни дорихонадан сотиб олиб бўлмайди, деб аллақачон ва тўғри айтишган. Асосий гап — 'кишининг турмуш тарзида, хусусан, у ўз бўш вақтидан қанчалик оқилона ва ўринли фойдаланишидадир. Бунинг учун имкониятлар мавжуд. Лекин ишнинг ташкилий жиҳати анча оқсамоқда. Кўп нарса жамоатчиликнинг ғайрат-шижоатига, аҳолининг ташаббускорлигига боғлиқ».

Дарҳақиқат, ҳамма нарса ўзимизга боғлиқ. Ахир маданият ва спорт масканларида қизиқарли ва ранг-баранг кечалар ҳамда мусобақалар уюштириш мумкин! Бироқ биз кўпинча кимнингдир бошлашини кутиб туришга одатланиб қолганмиз. Қачонгача тайёрига ҳозир бўламиз. Ваҳоланки, шаҳримиздаги жуда кўп меҳнат коллективлари, муассасалар ва ўқув юртлари ўз маданият саройлари, спорт комплексларига эга. Аҳиллик билан кўнглимизга ёққан тадбирларни шу масканларда ўзимиз биргаликда амалга оширсак бўлади-ку?! Шунда сиз ҳам, дўстларингиз ҳам ўз ишингиздан баҳра оласиз.

Биз сизга бўш вақтингизни айнан шундай ўтказинг деб тавсия бермоқчи эмасмиз. Уни қандай ўтказиш аввало ўзингизга ҳавола. Аммо оила аъзоларингиз, дўстларингиз билан очиқ ҳавода, ям-яшил дарахтлар бўй чўзган, муаттар гуллар қийғос очилган хиёбонда, истироҳат боғида ёки беллашувлар қизғин тус олган спорт масканида дам олишга не етсин. Бунинг учун вақт керак дейсизми. Бу муаммо эмас. У сизнинг ихтиёрингизда, сиз билан.

А. ЕТМИШБОЕВ.

Газетхон хабар беради

Якдиллик билан

Чернобилдаги содир бўлган фалокат туфайли жабр кўрганларга ёрдам кўрсатишга аҳд қилганлар сони тобора ортиб бормоқда. Бизнинг маҳалламиз аъзолари ҳам фалокатга ҳамдардлик билдириб, 904-счётга пул ўтказдилар. Шу муносабат билан маҳалламизда бўлиб ўтган йиғилишда маҳалла активларидан Ш. Шомансуров, Т. Қудабеков, М. Зуфаровлар сўзга чиқишиб ҳар бир оилани ўз ҳимматига яраша қардошларимизга ёрдам кўрсатишга чақиришди. Киров районидаги омонат кассасига 135-квитанция билан 633 сўм ўтказилди.

Ш. ТЎЛАГАНОВ,

Киров районидаги «Ҳурматли» маҳалла комитетининг раиси.

...таклиф этади

Нота магазини керак

Шаҳримизда бирорта нота магазини йўқ. Китоб магазинларида ноталарнинг турли бўлимларга тиркаб қўйилганлигини кўрамиз. Масалан, қатор магазинларда [3, 11-магазинлар] ноталар бадиий адабиёт бўлимида сотилади. 23-магазинда эса ноталарни... ижтимоий-сиёсий адабиётлар бўлимидан харид қиламиз. Натижада музика мактаблари, билим юртлари ўқувчилари керакли нота тўпламларини қидиришга мажбур бўлмоқдалар. Шаҳарнинг марказий кўчаларидан бирида махсус музика адабиётлари магазини очилса яхши бўларди.

А. ИМОМНАЗАРОВ,

хизматчи.

...танқид қилади

Бепарволик

1-уйсозлик комбинатининг территориясидаги «Шаҳло» кафеси қаршисида автобус тўхтаб ўтадиган бекат бор. Мана тўрт ойдирки ана шу бекатдаги соябоннинг бир томонидаги устуни қийшайиб, синиб ётибди. Ўтган ҳам, кетган ҳам қараб қўяди. Бу манзарани комбинат раҳбарлари ва район ободонлаштириш бошқармаси хизматчилари ҳам кўришгандир, аммо нима учундир соябонни ремонт қилиб тартибга келтириб қўйиш ҳеч кимнинг хаёлига келмайди. Шунчалик ҳам бепарволик бўладими!

С. ХАБИБУЛИНА,

пенсионер.

Ҳурматли редакция! Ичкилик одам организмининг ҳамма аъзоларига зиён етказиши маълум. Унинг юракка зарарлари ҳақида мақола беришингизни илтимос қиламиз.

М. ШОКИРОВ, Э. УМАРОВ,
«Ташсельмаш» заводининг ишчилари.

Алкоголь—юрак кушандаси

Газетхон илтимоси

Алкоголли ичимликларнинг тури қандай бўлишидан қатъи назар, одам организмига оғу бўлиб тушади. Спиртли ичимликка ружу қўйган кишиларда юрак мускул [мушак] қаватининг махсус касаллиги авж олади. Бу хасталик медицинада кардиомиопатия дейилади.

Менга бир беморни кўришга тўғри келди. У эндигина 40 ёшга кирган эди. Бемор юраги атрофида оғриқ пайдо бўлганлигидан, тез чарчашидан, пиёда юрганида ҳаво етмаслигидан, бош оғриши ва яхши ухлолмаслигидан шикоят қиларди. Унинг лаблари, юзлари кўкимтир, юраги тез ва нотўғри ураяпти. Оёқларида озгина шиш ҳам бор, жигари эса катталашган. Суриштирсак, у кейинги йилларда муттасил ичкилик ичиб юрар экан. Айниқса, шериклари билан ўтиришиб қолганда бир-икки шиша арақни ичиб қўяркан. Махсус текширишлар натижасида бу беморда спиртли ичимлик таъсирида юракнинг мушак қаватлари касаллиги пайдо бўлганлиги аниқланди.

Спиртли ичимлик ичиб юрувчи кишиларда, дастлабки даврда юрак қон-томир фаолиятида яққол ўзгариш бўлмаслиги мумкин. Улар тез чарчашдан, уйқусизликдан, узоқ масофага юролмасликларидан, озгина жисмоний меҳнат қилганларида харсиллаб қолишларидан шикоят қила бошлайдилар. Текшириб кўрилганда, бу кишиларда дастлаб юракнинг чап қоринчаси катталашгани аниқланади, қон босими нормада бўлади, юрак уриши фаолияти бузилмайди, электрокардиограммада ўзгариш сезилавермайди. Шу вақтда спиртли ичимликлар ўз таъсирини секин-аста кўрсатаётган бўлади.

Ичимлик аввало юракнинг мушак ҳужайраларига зимдан таъсир қила боради ва уни ишдан чиқара бошлайди. Бу пайтда юракдаги ўзгаришларни электрофизиологик аппаратларда аниқлаш мумкин. Агар ичиб юрувчи кишиларнинг юрак қон-томир системаси ишини кучлироқ ҳаракат билан текшириб кўрсак қуйидаги нохуш ҳолатлар кўринади. Биринчидан, ичиб юрувчиларга берилган озгина ҳаттиҳаракат (нагрузка) мушак қаватининг кислород билан таъминланишини сусайтиради. Иккинчидан, юракнинг қон томирларига қонни ҳайдаб бериш функцияси пасаяди. Учинчидан, спиртли ичимликларни ичувчи кишиларда озгина берилган жисмоний хатти-ҳаракат юрак фаолиятининг ўзгаришига, нотўғри уришига, электрокардиограммада ўзгаришлар бўлишига олиб келади.

Электрофизиологик текширишлар шуни кўрсатдики, ичиб юрувчи кишилар юрагида, дастлабки пайтда, яққол кўринмайдиган, микроскопик ўзгаришлар содир бўлади. Бу ўзгаришлар юракнинг мушак ва ҳужайраларини ишдан чиқара боради. Натижада юракнинг мускул қаватида бўладиган кислород ва модда алмашуви бузилади. Бу эса, ўз навбатида юрак фаолиятининг бузилишига, етишмовчилигига олиб келади.

Ичкиликбоз кишиларда мана шулар оқибатида юракнинг махсус касаллиги — кардиомиопатия авж олади. Ичимлик ичиш давом этаверса бора-бора кишиларда ҳаво етишмаслик ҳоллари зўраяди, меҳнат қилиш қобилияти йўқолади, натижада оёқлари шишади, бир умрга ногирон бўлиб қолади.

Ичимлик истеъмол қилувчи кишиларда юрак-томир касаллигининг яна бир кўринишиатеросклероз авж олган бўлади. Текширишлар шуни кўрсатдики, ичкиликка ружу қўйганларда ичмайдиган кишиларга нисбатан қонда ёғ алмашувининг бузилиши —артериал қон томирининг қалинлашиб қолиши бир неча бор кўп учрайди. Юрак мушакларининг қон билан таъминловчи артерия томирларининг деворини қалинлашиб қолиши юракнинг ишемик касаллигига — стенокардия, юрак инфарктига олиб келади. Аракни кўп ичганда баъзи кишиларда 3—4 соатдан кейин юракнинг қаттиқ уриши, нотекис силкиниш содир бўлиши кузатилади. Бу ҳол инсон саломатлигига қаттиқ зарба беради. Ичкиликбозлик вена қон-томирлари касалликларига, уларнинг яллиғланишига ҳам сабаб бўлади. Бунда тромбофлебит ҳуруж қилиб, авж олади.

Спиртли ичимликлар юрак атрофида оғриқ билан характерланадиган стенокардияни ривожлантиради. Ичкилик юрак ишемик касаллигининг хилма-хил турларини ёшларда авж олишига олиб келади. Бу касаллик туфайли тўсатдан бўладиган кўнгилсиз воқеалар ичкилик ичувчиларда кўп учрайди.

Юрак қон-томирлар касалликларининг олдини олиш, ҳар бир кишининг иродасига боғлиқ, спиртли ичимликларни истеъмол қилмаслик бунинг асосий гаровидир.

Ў. ШАРОПОВ,

Ўрта Осиё медицина педиатрия институти ички касалликлар кафедрасининг мудири, профессор.

Рассом табассуми

СОТУВЧИ: — Ўқинг, бизда ҳеч қандай ичимлик сотилмайди.

УЛФАТЛАР — Бизнинг магазинчига тенглашадигани топилмайди.

Т. Норхўжаев чизган расм.

- Янгиликлар
- Воқеалар
- Фактлар

ТОШКЕНТ. Пойтахтимиздаги Карл Маркс кўчасида ташкил қилинаётган сайллар ҳамшаҳарларимизга маъқул бўлмоқда. Бу ерда шаҳар ресторанлар трести, районларнинг ошхоналар трестлари ходимлари ҳамшаҳарларимизга намунали хизмат кўрсатишмоқда.

СУРАТДА: ана шу сайлдан бир лавҳа.

Завод сув бермоқда...

Навоий районидаги Ленин йўли колхозида далаларни сув билан таъминлашнинг ишончли резерви ишга солинди.

Зарафшон дарёсидан бу хўжаликнинг экин майдонларига ҳозирги пайтда жуда кам сув оқиб келади. Бироқ ундан унча узоқ бўлмаган жойда «Навоиазот» ишлаб чиқариш бирлашмасининг тозалаш иншооти жойлашган. Деҳқонлар бу ерга труба — ўтказгичлар олиб келиб, насослар ўрнатдилар, эндиликда далаларни суғоришга керакли сувни шу трубалардан оқизмоқдалар.

Хўжаликда сув танқислигини енгиб ўтишга қаратилган бошқа тадбирлар ҳам қўлланилмоқда. Зовурларга қўшимча насослар ўрнатилган. Сувчилар сони оширилган. Ғўзаларни минерал ўғитлар билан озиқлантириб, тез-тез культивация қилиш ҳам суғориш муддатларини узайтириш ва айниқса, қимматли намликни сақлаш имконини бераётир. Бунда ғўзалар бўлиқ бўлиб ўсади. Кузги қишки агротехника тадбирларини сифатли ўтказиш, чуқур шудгор қилиш ҳам намликнинг узоқ сақланишига имкон беради.

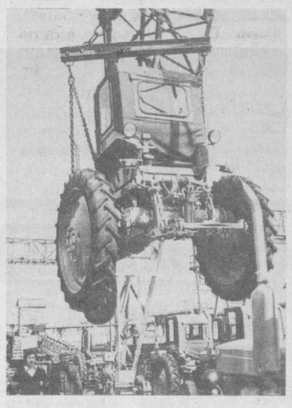

ТОШКЕНТ. «СССР 50 йиллиги» номли Тошкент трактор заводи ишлаб чиқариш бирлашмаси ўз маҳсулотларини Ватанимизнинг турли бурчакларига пешма-пеш жўнатмоқда.

СУРАТДА: завод тайёр маҳсулотлар майдонидан тракторлар мамлакатимиз пахтачилик республикаларига жўнатиляпти.

Спорт зали совға қилинди

Наманган область Учқўрғон районидаги «Андижон» колхозининг болаларига спорт зали совға қилинди. Бу ерда эски чойхонани спорт базасига айлантирдилар.

Зал кечқурунлари гавжум бўлиб қолди. Юздан ортиқ бола оғир атлетика, эркин кураш, бокс секцияларига ёзилдилар. Болалар билан спорт инструктори Каримжон Норматов ва ишчи, спорт мастери Акромжон Тўйчиев шуғулланишмоқда.

Болакайларнинг спорт муваффақиятлари тўғрисида гапиришга ҳали эрта. Шундай бўлса-да, дастлабки ғалаба қўлга киритилди — болалар ишсиз тентираб юрмай, ҳар бири бу ерда ўзига ёққан спорт тури билан шуғулланмоқда.

Муваффақият гарови

Жиззах тараремонт заводида янги цех очилди. Цех шиша идишлар ташишда қўлланиладиган буюмлар ишлаб чиқаради. Янги цех чиқиндилардан йилига 194 минг квадрат метр картош ишлаб чиқаради.

Чиқиндисиз технология, сермеҳнат жараёнларни механизациялаш, ишларни ташкил этишнинг илғор методлари корхонага ҳар ойда минг сўм фойда келтирмоқда. Бу мақлаблар социал маданий-маиший шароитни яхшилаш ва ишлаб чиқаришни кенгайтиришга сарфланмоқда.

(ЎзТАГ мухбирлари).

Редактор Т. М. ҚОЗОҚБОЕВ.

телепрограммалар

23 ИЮНЬ

● МТ I

9.00 «ВРЕМЯ».
9.50 «Союзмультфильм» киностудиясининг мультипликацион фильмлари.
10.10 **Футбол бўйича жаҳон чемпионати.** 1/4 финал. Мексикадан олиб кўрсатилади.
11.40 Янгиликлар.

* * *

15.00 Янгиликлар.
15.10 «Бил ва уддала». Мактаб ўқувчилари учун илмий-ўқув кўрсатуви.
16.05 «Стадион ҳамма учун».
16.35 П. И. Чайковский номли VIII Халқаро конкурс кундалиги.
17.20 **Футбол бўйича жаҳон чемпионати.** 1/4 финал.
19.00 **Футбол бўйича жаҳон чемпионати кундалиги.**
19.15 «Дунё воқеалари».
19.30 «ЖАДАЛЛАШТИРИШ». Кузнецк металлургия комбинатини қайта қуриш муаммолари ҳақида.
20.00 Останкино концерт студиясида ленинградлик адабиёт ўқитувчиси Е. Н. Ильин билан учрашув.
21.30 «ВРЕМЯ».
22.05 **Футбол бўйича жаҳон чемпионати.** 1/4 финал.
23.45 «Дунё воқеалари».

● МТ II

9.00 Эрталабки гимнастика.
9.20 «Компьютер фермада». Телевизион ҳужжатли фильм.
9.40 «Уларни фақат афтидан танирдилар». Бадиий фильм (А. Довженко номли киностудия).
11.10 «Фан ва турмуш».
11.40 **Футбол бўйича жаҳон чемпионати.** 1/4 финал. Мексикадан олиб кўрсатилади.
12.25 Болалар учун фильм. «Айиқча» («Киевнаучфильм»).
13.35 Кулолчилик санъати.
14.35 Сузиш бўйича СССР чемпионати. Киевдан олиб кўрсатилади.
15.05 «Совет Иттифоқига хизмат қиламан!».
16.05 «Музикали киоск».
16.35 «СССР халқ артисти Ю. Завадский Р. Ҳамзатов шеърларини ўқийди». Фильм-концерт.
19.00 Янгиликлар.

* * *

18.30 Янгиликлар.
18.50 Ритмик гимнастика.
19.20 «Яшил энергия». Биоэнергия имкониятларидан фойдаланиш ҳақида илмий-оммабоп фильм («ЦНФ»).
19.30 П. И. Чайковский номли VIII Халқаро конкурс. Концерт программаси.
20.30 «Тунингиз хайрли бўлсин, кичкинтойлар!». «Бизнинг цирк».
20.45 Енгил атлетика. СССР ва ГДР терма командалари матчи. Таллиндан олиб кўрсатилади.
21.30 «ВРЕМЯ».
22.05 «Ўғирлик». Телевизион бадиий фильм («Экран»). 1-серия.
23.15 Орлов области Ливна шаҳри «Ливна гармонлари» ансамбли ижро этади.

● ЎзТВ I

7.15 Ритмик гимнастика.
7.40 «Кодрадаги ҳовли тўйлари». Телефильм.
7.50 «Салом, кичкинтойлар!».
8.00 «Ватанимни шарафлайман».
8.10 «Усмирлар гигиенаси». «Оила ва жамият» туркумидан.
8.20 «Тонгги тароналар».
8.30 «АХБОРОТ».

* * *

18.00 Янгиликлар.
18.15 «Пионерлар мамлакатида».
18.45 «Ёшлик» студияси кўрсатади. «Меҳнат ҳуқуқи».
19.30 «АХБОРОТ».
19.45 «Хат ва ҳаёт». Телетомошабинларнинг хатлари асосида кўрсатув.
20.30 «АХБОРОТ».
20.50 «Созандалар ҳақида ҳикоялар».
21.30 Москва. «ВРЕМЯ».
22.05 «Чекист ҳақида қисса». Бадиий фильм (Одесса киностудияси).
23.30 «Бугун оламда нима гап?». Халқаро аҳвол кундалиги.
23.45 Кўрсатувлар программаси.

● ЎзТВ II

9.00 — 17.00 МТ II.
18.05 Кўрсатувлар программаси.
18.10 Абитуриентлар учун. Химия.
18.50 Болалар учун фильм. «Шаҳзода ва гадо».
20.05 Қизиқарли математика.
20.40 «Водий». Илмий- оммабоп фильм («Центрнаучфильм»).
21.00 «Мангу ўчмас номлар...». Адабий кўрсатув.
21.30 МТ II.

24 ИЮНЬ

● МТ I

15.00 Янгиликлар.
15.20 Ракета қўшинлари Қозон Олий Ҳарбий қўмондонлик-инженерлик билим юртининг духовой оркестри чалади. Қозондан олиб кўрсатилади.
15.45 А. Рибаков қаҳрамонлари экранда. «Крошнинг таътиллари». Тўрт серияли телевизион бадиий фильм («Экран»). 1-серия.
17.05 П. И. Чайковский номли VIII Халқаро конкурсда.
17.20 «АНТАРКТИДАНИНГ КАШФ ЭТИЛИШИ». Ҳужжатли фильм премьераси («ЦСДФ»).
18.45 «Фан ва турмуш».
19.15 «Дунё воқеалари».
19.30 «Сиз яратган боғ».
20.00 «Мозамбик. Келажак учун кураш». Киноочерк.
20.20 Адабий альманах.
21.30 «ВРЕМЯ».
22.00 «Муаммолар — изланишлар — ечимлар». Жадаллаштиришнинг ҳал қилувчи шарти. Кўрсатувни сиёсий шарҳловчи Л. А. Вознесенский олиб боради. Кўрсатув тугагач (23.30) — «Дунё воқеалари».

● МТ II

9.00 Эрталабки гимнастика.
9.20 «ТИЛЛА БУҒИН». БАМ қурилишининг якунловчи босқичи ҳақида телевизион ҳужжатли фильм премьераси (Иркутск).
9.50 «Ўғирлик». Телевизион бадиий фильм. 1-серия.
11.05 «Будильник».
11.35 «Рус балети саҳифалари». Фильм-концерт.
11.55 Француз тили. 1-йил шуғулланаётганлар учун.
12.25 Болалар учун фильм. «Мен қандай қилиб қобилиятли бола бўлдим». («Беларусьфильм»). 1-серия.
13.30 «Союзмультфильм» киностудиясининг мультипликацион фильмлари.
14.00 ВОРОШИЛОВГРАД ТЕЛЕВИДЕНИЕ СТУДИЯСИНИНГ ПРОГРАММАСИ.
15.15 Тарих саҳифалари. «Мюнхендаги махфий келишув оқибати». Ғарб давлатларининг иккинчи жаҳон урушининг бошланишига олиб келган сиёсати ҳақида.
16.15 Янгиликлар.

* * *

18.30 Янгиликлар.
18.45 «...16 ёшгача ва ундан катталар».
19.30 П. И. Чайковский номли VIII Халқаро конкурс. Концерт программаси.
20.30 «Тунингиз хайрли бўлсин, кичкинтойлар!». «Жажжи эртаклар!». Мультипликацион фильм.
20.45 П. И. Чайковский номли VIII Халқаро конкурс. Концерт программаси.
21.30 «ВРЕМЯ».
22.00 «Ўғирлик». Телевизион бадиий фильм. 2-серия.

● ЎзТВ I

7.15 Ритмик гимнастика.
7.40 «Шилов заказниги». Телефильм.
7.50 «Салом, кичкинтойлар!».
8.00 «Пионер телетайпи».
8.10 «Қувноқ шаҳарча». Болалар учун фильм-концерт.
8.20 «Тонгги тароналар».
8.30 «АХБОРОТ».

* * *

18.00 Янгиликлар.
18.15 «Бир том остида». Мультфильм.
18.30 «Пионер ёзи». Фильм-концерт.
19.00 КПСС XXVII СЪЕЗДИ ҚАРОРЛАРИ — ҲАЁТГА! «Ер — бойлигимиз». Самарқанд область хўжаликларида сувдан тежамкорлик билан фойдаланиш ҳақида.
19.30 «АХБОРОТ».
19.45 Бир асар тарихи. Шуҳрат. «Шинелли йиллар».
20.30 «АХБОРОТ».
20.50 Ўзбек классик қўшиқлари.
21.30 Москва. «ВРЕМЯ».
22.00 Концерт.
Кўрсатув тугагач — Кўрсатувлар программаси.

● ЎзТВ II

9.00 — 16.20 МТ II.
18.05 Кўрсатувлар программаси.
18.10 Абитуриентлар учун. Адабиёт.
18.50 Опералардан ариялар ва дуэтлар.
19.30 «Агросаноат ва фан-техника тараққиёти» (такрорий).
20.00 «Тўсиқлар оша». Телефильм.
20.15 «Бурчга садоқат» программаси почтаси.
20.50 «Тарханлар». Телефильм.
21.00 КПСС XXVII СЪЕЗДИ ҚАРОРЛАРИ — ҲАЁТГА! «Жадаллаштириш йўлидан».
21.30 МТ II.

25 ИЮНЬ

● МТ I

9.00 «ВРЕМЯ».
9.45 «Эски шаҳар». Чернигов ҳақида телевизион ҳужжатли фильм («Экран»).
10.15 «Ҳайвонот оламида».
11.15 Янгиликлар.

* * *

15.00 Янгиликлар.
15.20 «Хўжайин». Телевизион ҳужжатли фильм («Экран»).
15.50 Мухбирларимиз ҳикоя қиладилар.
16.20 А. Рибаков қаҳрамонлари экранда. «Крошнинг таътиллари». Тўрт серияли телевизион бадиий фильм. 2-серия.
17.25 Ўзбекистон ССР Самарқанд область «Шашмақом» этнографик ансамблининг концерти.
17.45 «...16 ёшгача ва ундан катталар».
18.30 «Хушёрлик — ҳаёт норма-си».
19.00 П. И. Чайковский номли VIII Халқаро конкурсда.
19.15 «Дунё воқеалари».
19.30 «ФАКТЛАР ТАСДИҚЛАНДИ...». «ВРЕМЯ» программасининг танқидий мулоҳазаларига жавоблар.
19.50 МТ экранида биринчи марта. «Сўнгги қочиш». Бадиий фильм («Ленфильм»).
21.30 «ВРЕМЯ».
22.05 «ОГОҲЛАНТИРИШ». Телевизион ҳужжатли фильм премьераси. Нюрнберг процессининг сабоқлари («Экран»).
22.55 Украина ССР Давлат эстрада-симфоник оркестрининг концерти. Дирижер — А. Ануфриенко. Киевдан олиб кўрсатилади.
23.20 «Дунё воқеалари».
23.45 дан 00.55 гача танаффус.
01.00 **Футбол бўйича жаҳон чемпионати.** Ярим финал. Мексикадан олиб кўрсатилади.

● МТ II

9.00 Эрталабки гимнастика.
9.20 «Болалигим тушга кирибди». Фильм-концерт («Экран»).
9.50 «Ўғирлик». Телевизион бадиий фильм. 2-серия.
11.05 «Музика ва живопись». Ленинграддан олиб кўрсатилади.
11.25 Немис тили. 2-йил шуғулланаётганлар учун.
11.55 «Мактаб ислоҳоти: икки йил ўтгач». Полтава Педагогика институтидаги «Ўқитувчи» комплекс программаси ҳақида.
12.25 Болалар учун фильм. «Мен қандай қилиб қобилиятли бола бўлдим». 2-серия.
13.30 «Союзмультфильм» киностудиясининг мультипликацион фильмлари.
14.05 «Шахмат мактаби».
14.35 Спидвей бўйича жаҳон чемпионати. ЧССРдан олиб кўрсатилади.
15.05 «Горький ҳузурида. Никитскаяда...». Ёзувчининг Москвадаги сўнгги йиллари ҳақида.
15.35 Тарих саҳифалари. «Унутилиши мумкин эмас». Уч давлат раҳбарларининг 1943 йил Теҳрондаги конференцияси ҳақида.
16.30 Янгиликлар.

* * *

18.30 Янгиликлар.
18.45 «Ҳамдўстлик». Телевизион журнал.
19.20 «ПОЛВОН». Ҳужжатли фильм премьераси. Туркманча миллий кураш «Гореш» ҳақида («Туркменфильм»).
19.30 П. И. Чайковский номли VIII Халқаро конкурс. Концерт программаси.
20.30 «Тунингиз хайрли бўлсин, кичкинтойлар!». «Дум учун зарядка». Мультипликацион фильм.
20.45 П. И. Чайковский номли VIII Халқаро конкурс. Концерт программаси.
21.30 «ВРЕМЯ».
22.05 «Бу ер сенинг фронтинг». Бадиий фильм (Свердловск киностудияси).

● ЎзТВ I

7.15 Ритмик гимнастика.
7.40 «Волга сувенири». Телефильм.
7.50 «Салом, кичкинтойлар!».
8.00 Студент ёшлар учун. «Ижод ва изланиш».
8.20 «Тонгги тароналар».
8.30 «АХБОРОТ».

* * *

18.00 Янгиликлар.
18.15 «Ўрмон эртаклари». Мультфильм.
18.30 «Ўқувчилар бригадасида».
19.00 КПСС XXVII СЪЕЗДИ ҚАРОРЛАРИ — ҲАЁТГА! «Меҳнатсиз даромадларга — йўл йўқ».
19.30 «АХБОРОТ».
19.45 «Чорвадор» программаси.
20.15 «Кўк шишадаги илон». Ичкиликбозликнинг зарари ҳақида телефильм.
20.30 «АХБОРОТ».
20.50 «Рақслар гулдастаси».
21.30 Москва. «ВРЕМЯ».
22.05 «Тил — маданият кўзгуси».
22.35 «Марияга аталган олмослар». Бадиий фильм («Мосфильм»).
23.50 Кўрсатувлар программаси.

● ЎзТВ II

9.00 — 16.35 МТ II.
18.05 Кўрсатувлар программаси.
18.10 Абитуриентлар учун. Биология.
18.50 «Пионер телетайпи» (такрорий).
19.00 КПСС XXVII СЪЕЗДИ ҚАРОРЛАРИ — ҲАЁТГА! «Кишилар саломатлиги йўлида».
19.30 Ритмик гимнастика.
19.50 «Камера фош этади».
20.35 «Кашфиётсиз... кашфиётлар». Илмий-оммабоп фильм.
20.45 «Ёшлик» студияси кўрсатади. «Ватанни ҳимоя қилиш — муқаддас бурч» (такрорий).
21.30 МТ II.

26 ИЮНЬ

● МТ I

9.00 «ВРЕМЯ».
9.45 «Союзмультфильм» киностудиясининг мультипликацион фильмлари.
10.05 **Футбол бўйича жаҳон чемпионати.** Ярим финал. Мексикадан олиб кўрсатилади.
11.35 Янгиликлар.

* * *

15.00 Янгиликлар.
15.20 Гоце Делчев номли халқ ансамблининг концерти (ЮСФР).
16.00 «Рус тили».
16.30 А. Рибаков қаҳрамонлари экранда. «Крошнинг таътиллари». Тўрт серияли телевизион бадиий фильм. 3-серия.
17.40 «СЎЗНИ АМАЛДА ИШ БИЛАН ОҚЛА». Кўрсатувда КПСС Марказий Комитетининг аъзоси, КПСС Ёқутистон область комитетининг биринчи секретари Ю. Н. Прокопьев ва сиёсий шарҳловчи Г. В. Пряхин иштирок этадилар.
18.25 П. И. Чайковский номли VIII Халқаро конкурсда.
18.40 «Дунё ва ёшлар».
19.15 «Дунё воқеалари».
19.30 **Футбол бўйича жаҳон чемпионати.** Ярим финал.
21.30 «ВРЕМЯ».
22.05 **Футбол бўйича жаҳон чемпионати.** Ярим финал.
23.45 «Дунё воқеалари».

● МТ II

9.00 Эрталабки гимнастика.
9.20 «Ҳунар-техника билим юртларига конкурс билан». Телевизион ҳужжатли фильм (Кишинёв).
9.40 «Бу ер сенинг фронтинг». Бадиий фильм.
10.55 «Афсунгар давра». Фильм-концерт (Киев).
11.25 Испан тили.
11.55 Болалар учун фильм. «Сеняга нима бўлди?» (Одесса киностудияси).
13.10 «Қувноқ стартлар».
13.45 Тарих саҳифалари. «Иккинчи фронт: рўйи-рост ҳақиқат».
14.35 «Юлдузлар ёғилганда». Бадиий фильм, субтитр билан. («Мосфильм»).
16.15 Телевизион ҳужжатли фильмлар.
16.50 Янгиликлар.

* * *

18.30 Янгиликлар.
18.50 Ритмик гимнастика.
19.20 «Узоқ Шарқ». Киножурнал.
19.30 «Қишлоқ янгиликлари».
20.30 «Тунингиз хайрли бўлсин, кичкинтойлар!». Бизнинг цирк».
20.45 «Ҳамма учун ва ҳар бир киши учун».
21.15 «Сари-Челек биосфера қўриқхонаси». Телевизион ҳужжатли фильм (Фрунзе шаҳри).
21.30 «ВРЕМЯ».
22.05 «Подшо Петр I ўз арабини қандай уйлантиргани ҳақида қисса». Бадиий фильм («Мосфильм»).

● ЎзТВ I

7.15 Ритмик гимнастика.
7.40 «Сибирнинг кўхна тарихи». Телефильм.
7.50 «Салом, кичкинтойлар!».
8.00 Ишчи ёшлар учун. «Беш йиллик одимлари».
8.10 «Витим қирғоқлари». Телефильм.
8.20 «Тонгги тароналар».
8.30 «АХБОРОТ».

* * *

18.00 Янгиликлар.
18.15 «Шоирлар — болаларга».
18.45 «Дарвеш ва гул». Мультфильм.
18.55 «Халқ контроли экрани».
19.30 «АХБОРОТ».
19.45 «Савол беринг, жавоб берамиз». ЎзТВ сиёсий шарҳловчиларининг Марғилон аврли газламалар ишлаб чиқариш бирлашмаси ходимлари билан учрашуви.
20.30 «АХБОРОТ».
20.50 Тошкент Давлат маданият институти студентларининг концерти.
21.30 Москва. «ВРЕМЯ».
22.05 «Триходесмотоксикоз». Заҳарли ўтлар ҳақида ҳужжатли фильм. Профессор Ф. Ибодуллаевнинг кириш сўзи билан бошланади.
22.30 «Эртага — премьера». Кўрсатувни кинодраматург Ф. Мусажонов олиб боради.
23.40 Кўрсатувлар программаси.

● ЎзТВ II

9.00 — 16.55 МТ II.
18.05 Кўрсатувлар программаси.
18.10 Абитуриентлар учун. Математика.
18.50 «Сайр». Фильм-концерт.
19.20 Реклама.
19.30 Романслар кечаси.
20.10 «Ноз-неъмат бунёдкори».
20.40 «Оддий гўзал». Илмий-оммабоп фильм.
21.00 КПСС XXVII СЪЕЗДИ ҚАРОРЛАРИ — ҲАЁТГА! «Беш йиллик: ишлар ва одамлар».
21.30 МТ II.

27 ИЮНЬ

БУТУНЖАҲОН БАЛИҚЧИЛАР КУНИ

● МТ I

9.00 «ВРЕМЯ».
9.45 Бутунжаҳон балиқчилар кунига. Телевизион ҳужжатли фильмлар:
«Азов — балиқли денгиз» (Киев).
«Балиқчилар» (Олмаота).
10.20 «Саёҳатчилар клуби».
11.20 Янгиликлар.

* * *

15.00 Янгиликлар.
15.20 «СОЧИ — САЛОМАТЛИК ШАҲРИ». Ҳужжатли фильм премьераси («ЛСДФ»).
15.35 А. Рибаков қаҳрамонлари экранда. «Крошнинг таътиллари». Тўрт серияли телевизион бадиий фильм. 4-серия.
16.45 П. И. Чайковский номли VIII Халқаро конкурсда.
17.00 Мактаб ўқувчиларининг фахрий қутбчи, СССР география жамиятининг ҳақиқий аъзоси, медицина фанлари доктори В. Г. Волович билан учрашуви.
17.45 П. И. Чайковский номли VIII Халқаро конкурс кундалиги.
18.30 «ПОРА. ФАКТЛАР ВА МУЛОҲАЗАЛАР». Ҳужжатли фильм премьераси.
19.15 «Дунё воқеалари».
19.30 «Ҳамдўстлик». Телевизион журнал.
20.00 «Панорама».
21.30 «ВРЕМЯ».
22.05 «Сўнгги қурбон». Бадиий фильм.
23.40 «Дунё воқеалари».

● МТ II

9.00 Эрталабки гимнастика.
9.20 «Твардовскийнинг болалиги». Илмий-оммабоп фильм («ЦНФ»).
9.40 «Я Сибелиус. Ре-минор квартети». Фильм-концерт («Экран»).
10.10 «Истеъдод». Москва шаҳри 101-ўрта ҳунар-техника билим юрти ўқувчилари ҳақида (тикувчилар).
10.40 Сувга сакраш бўйича СССР чемпионати. Киевдан олиб кўрсатилади.
11.10 Инглиз тили. 2-йил шуғулланаётганлар учун.
11.40 «Союзмультфильм» киностудиясининг мультипликацион фильмлари.
12.10 «Авлодлар хотираси». Ўқувчиларнинг Улуғ Ватан уруши ветеранлари билан учрашуви.
12.40 «Сиз яратган боғ».
13.10 «ЯНГИ ЖОЙДА». Телевизион бадиий фильм премьераси (ЮСФР).
14.15 «...16 ёшгача ва ундан катталар».
15.00 Тарих саҳифалари. «Ғалаба йўлидаги, тинчлик йўлидаги бирдамлик». СССР, АҚШ ва Буюк Британия давлатлари бошлиқларининг Крим конференцияси.
15.55 «Маяковскийни такрор ва такрор ўқиб». Фильм-концерт. РСФСРда хизмат кўрсатган артист Я. Смоленский ижро этади.
17.00 Янгиликлар.

* * *

18.30 Янгиликлар.
18.50 Оилавий турмуш этикаси ва психологияси.
19.20 «Сибирь экранда». Киножурнал.
19.30 П. И. Чайковский номли VIII Халқаро конкурс. Концерт программаси.
20.30 «Тунингиз хайрли бўлсин, кичкинтойлар!». «Лелек ва Болекнинг саргузаштлари». Мультипликацион фильм (ПХР). 1-кўрсатув.
20.45 П. И. Чайковский номли VIII Халқаро конкурс. Концерт программаси.
21.30 «ВРЕМЯ».
22.05 Г. Березко. «Хотира кечаси». Телевизион спектакль.

● ЎзТВ I

7.15 Ритмик гимнастика.
7.40 «Урал Шимолида». Телефильм.
7.50 «Салом, кичкинтойлар!».
8.00 «Ўринбосарлар улғаймоқда».
8.20 «Тонгги тароналар».
8.30 «АХБОРОТ».

* * *

18.00 Янгиликлар.
18.15 «Ёшлик» студияси кўрсатади. «Интернационал дўстлик клуби».
18.50 «Капитошка». Мультфильм.
19.00 КПСС XXVII СЪЕЗДИ ҚАРОРЛАРИ — ҲАЁТГА! «Элга хизмат: талаб ва таклиф».
19.30 «АХБОРОТ».
19.45 «Ёр ва диёр тароналари».
20.30 «АХБОРОТ».
20.50 КПСС XXVII СЪЕЗДИ ҚАРОРЛАРИ — ҲАЁТГА! «Партия турмуши».
21.20 «Тагиль гулдастаси». Телефильм.
21.30 Москва. «ВРЕМЯ».
22.05 «Виждон». Бадиий фильм («Мосфильм»).
23.25 «Бугун оламда нима гап?». Халқаро аҳвол кундалиги.

● ЎзТВ II

9.00 — 17.05 МТ II.
18.05 Кўрсатувлар программаси.
18.10 Абитуриентлар учун. Физика.
18.50 Ритмик гимнастика.
19.10 «Пойтахтимиз меҳмонлари». Татар давлат драма ва комедия театри гастроллари ҳақида.
20.55 «Дала ва магазин». Ўзбекистон телевидениеси, «Тошкент ҳақиқати» газета редакцияси ҳамда Тошкент область ижроия комитети сифат бўйича инспекциясининг қўшма рейди.
21.30 МТ II.

28 ИЮНЬ

ИХТИРОЧИЛАР ВА РАЦИОНАЛИЗАТОРЛАР КУНИ

● МТ I

9.00 «ВРЕМЯ».
9.45 «Мактаб ислоҳоти: икки йил ўтгач».
10.15 «Нега ва нима учун». Болалар учун кўрсатув.
10.45 «Здоровье».
11.30 Ҳаракат хавфсизлиги учун».
12.00 Халқ ижодиёти II Бутуниттифоқ фестивали. «Фестиваль позивнойлари».
12.30 «Сизга манзур адабиётлар».
13.15 «Ҳамма учун ва ҳар бир киши учун».
13.45 СССР халқ артисти, кинорежиссер И. А. Пирьев бадиий фильмлари. «Севимли қиз» («Мосфильм»).
15.15 «Дунё воқеалари».
15.30 «Мўъжизасиз-мўъжизалар».
16.30 П. И. Чайковский номли VIII Халқаро конкурсда.
16.45 «Фикр талаб қилинади». Техника ижодкорлигини фаоллаштириш муаммолари ҳақида.
18.00 «Давр ва ўзим ҳақимда». Шеърий антология. Николай Заболоцкий.
18.20 «Автопортрет». Лилия Амарфий.
19.15 «9-студия». Кўрсатувни сиёсий шарҳловчи В. С. Зорин олиб боради.
20.15 Талабларингизга биноан учрашув. «Совет киносининг кекса актёри Л. Оболенский».
21.30 «ВРЕМЯ».
22.05 «Юрмала-86». Замонавий совет қўшиқлари ёш ижрочиларининг I Бутуниттифоқ телевизион конкурси. Юрмаладан олиб кўрсатилади.
00.05 Янгиликлар.
00.15 Сувга сакраш бўйича СССР чемпионати. Киевдан олиб кўрсатилади.
01.00 **Футбол бўйича жаҳон чемпионати.** 3-ўрин учун матч.

● МТ II

18.05 «Союзмультфильм» киностудиясининг мультипликацион фильмлари.
18.35 «Эдуард Гончаров ва бошқалар». Телевизион ҳужжатли фильм.
19.25 Реклама.
19.30 П. И. Чайковский номли VIII Халқаро конкурс. Концерт программаси.
20.30 «Тунингиз хайрли бўлсин, кичкинтойлар!». «Лелек ва Болекнинг саргузаштлари». Мультипликацион фильм (ПХР). 2-кўрсатув.
20.45 П. И. Чайковский номли VIII Халқаро конкурс. Концерт программаси.
21.30 «ВРЕМЯ».
22.05 «Уч кун ва икки йил». Телевизион бадиий фильм («Ўзбектелефильм»).

● ЎзТВ I

7.15 Ритмик гимнастика.
7.40 «Бузулук қарағайзори». Телефильм.
7.50 «Салом, кичкинтойлар!».
8.00 «Сузувчи курортлар». Телефильм.
8.20 «Тонгги тароналар».
8.30 «АХБОРОТ».
8.50 «Шаҳар шовқинидан олисда». Телефильм.
9.00 Москва. «ВРЕМЯ».
9.40 Ёш олимлар телеклуби.
10.10 «Спортивний Узбекистан».
10.55 «Оналар мактаби».
11.25 «Буни ҳамма билиши ва уддалаши керак».
11.55 «Санъат олами». Кулол М. Раҳимов.
12.30 Кўча ҳаракати ёш инспекторларининг XI республика слёти.
13.00 «Замандас». Қишлоқ хўжалик ходимлари учун кўрсатув.

* * *

18.15 Кўрсатувлар программаси.
18.20 Мактаб ўқувчилари учун. «Қўшиғим, жон қўшиғим». Композитор Т. Тошматов.
19.00 «Бугун — Ихтирочилар ва рационализаторлар куни».
19.30 «АХБОРОТ».
19.45 «ҒАЛЛА ҲАҚИДА ЎЙЛАР». Ҳужжатли фильм премьераси («Ўзбектелефильм»).
20.00 Футбол бўйича СССР чемпионати. «Пахтакор» — «Локомотив» (Москва). 2-тайм. «Пахтакор» Марказий стадионидан олиб кўрсатилади.
20.45 «АХБОРОТ».
21.05 Чолғу куйларидан концерт.
21.30 Москва. «ВРЕМЯ».
22.05 «Дўстлик экрани». Урта Осиё республикалари ва Қозоғистон телевидениеларининг биргаликдаги рейди. Олмаотадан олиб кўрсатилади.
23.05 И. Тўхтаев. «Қабрдаги хазина». Видеофильм. 1-қисм (такрорий).
00.15 Кўрсатувлар программаси.

● ТОЖИКИСТОН ТЕЛЕВИДЕНИЕСИНИНГ ПРОГРАММАСИ

29 ИЮНЬ

СОВЕТ ЁШЛАРИ КУНИ

● МТ I

9.00 «ВРЕМЯ».
9.40 Ритмик гимнастика.
10.10 «Спортлото»нинг 26-тиражи.
10.20 «Будильник».
10.50 «Совет Иттифоқига хизмат қиламан!».
11.50 «Тонгги почта» музикали кўрсатуви.
12.20 «Саёҳатчилар клуби».
13.20 «Музикали киоск».
13.50 «Қишлоқ янгиликлари».
14.50 «Ўсимликлар дунёси».
15.35 «Бизнинг хонадонимиз». Телевизион журнал.
16.20 «ЕРДАГИ ҲАЁТ». Кўп серияли телевизион ҳужжатли фильм премьераси (Англия). 2-серия — «Жисмларнинг бунёд этилиши».
17.15 «Чашмалар».
17.50 «Союзмультфильм» киностудиясининг мультипликацион фильмлари.
18.30 «Халқаро панорама».
19.15 П. И. Чайковский номли VIII Халқаро конкурсда.
19.30 **Футбол бўйича жаҳон чемпионати.** 3-ўрин учун матч.
21.30 «ВРЕМЯ».
22.05 МТ экранида биринчи марта. «Биз джаз оркестридамиз». Бадиий фильм («Мосфильм»).
23.30 Янгиликлар.
23.55 дан 00.55 гача танаффус.
01.00 **Футбол бўйича жаҳон чемпионати.** Финал. Мексикадан олиб кўрсатилади.

● МТ II

9.00 «Зарядкага сафланинг!».
9.20 «Уч кун ва икки йил». Телевизион бадиий фильм.
10.25 «Онамларнинг мактаби».
10.55 ҚОЗОҒИСТОН ТЕЛЕВИДЕНИЕСИНИНГ ПРОГРАММАСИ.
12.20 Болалар учун фильм. «Петя космосда» (Одесса киностудияси).
13.30 Совет тасвирий санъати. Революцион плакат.
14.00 Беловежь пушчасида солдат қўшиқлари фестивали. Брест шаҳри ва Брест области ёшларининг СССР Куролли Кучларининг жангчилари билан учрашуви.
16.00 «Гаровга қўйилган ҳаёт». Ун саккиз серияли телевизион бадиий фильм. 14-серия.
17.00 «Дунё ва ёшлар».
17.35 Мухбирларимиз ҳикоя қиладилар.
18.05 «ОДАМЛАРГА ҚУҒИРЧОҚНИНГ НИМА ҲОЖАТИ БОР?». Телевизион ҳужжатли фильм премьераси (Тошкент).
18.25 Муса Жалил номли Татаристон АССР опера ва балет театри артистларининг концерти. Қозондан олиб кўрсатилади.
19.10 «Союзмультфильм» киностудиясининг мультипликацион фильми.
19.20 Реклама.
19.25 «Ҳайвонот оламида».
20.30 «Тунингиз хайрли бўлсин, кичкинтойлар!». «Рекс ҳақида». Мультипликацион фильм (ПХР).
20.45 «Музей ва кўргазма заллари бўйлаб». Кусково музей-усадьбаси.
21.30 «ВРЕМЯ».
22.05 Санъат усталарининг концерти.

● ЎзТВ I

7.15 Ритмик гимнастика.
7.40 «Қўлни бер, ўртоқ!». Совет ёшлари кунига бағишланган кинопрограмма.
8.20 «Тонгги тароналар».
8.30 «АХБОРОТ».
8.50 Врач маслаҳати.
9.00 Москва. «ВРЕМЯ».
9.40 Мактаб ўқувчилари учун. «Биргаликда куйлаймиз» (такрорий).
10.00 Ижодкор ёшлар учун. «Истеъдод».
10.20 «Абитуриент-86». Тошкент алоқа электротехника институти.
10.50 Шахмат мактаби.
11.20 «Кинопублицист экрани».
12.25 «Қора соч». А. Навоий номли Наманган область драма театрининг спектакли.
13.25 «Йўл ҳаракати қоидаларини ўрганамиз».
14.25 Реклама.

* * *

18.10 Кўрсатувлар программаси.
18.15 «Дилдан куйлаб, ўйна қувнаб». ҚҚАССР ва республика областлари болалар бадиий ҳаваскорлик коллективларининг телевизион фестивали. Экранда — Фарғона ёшлари.
19.30 «АХБОРОТ».
19.45 «Октябрь ёритган йўл». Совет ёшлари кунига бағишланган кўрсатув.
20.30 «АХБОРОТ».
20.50 ЎзССР Давлат телерадиоси мақомчилар ансамбли солистлари И. Тўхтаева ва К. Тиллабоев концерти.
21.30 Москва. «ВРЕМЯ».
22.05 «Инсон ва замин». «Сув ва ғўза».
22.35 И. Тўхтаев. «Қабрдаги хазина». Видеофильм. 2-қисм. Кўрсатув тугагач — Кўрсатувлар программаси.

● ҚИРҒИЗИСТОН ТЕЛЕВИДЕНИЕСИНИНГ ПРОГРАММАСИ

ТЕАТР

НАВОИЙ НОМИДАГИ ЎЗБЕК ДАВЛАТ АКАДЕМИК КАТТА ТЕАТРИДА — 20/VI да **Раймондa** (премьера), 21/VI да **Тоска.**

КИНО

20 ИЮНДА

БАДИИЙ ФИЛЬМЛАР:

«УДДАБУРОН» — **Санъат саройи** (катта зал, 16, 18.30, 2, 20.45; кичик зал, 17, 19.30; телефофонлар 44-21-34, 44-21-44), **Тошкент Советининг 50 йиллиги** 16, 18.30,30, 21); **Ўзбекистон ССР 25 йиллигиги** (16, 18.30, 21.00).

«СЕНИНГ БИЛИШИНГНИ БИЛАМАН» — **Москва** (тоқ соатларда, сўнгги сеанс 20.40 да, телефон 33-05-01).

«МОЗЖУХИННИНГ ДАЛАЛА ГВАРДИЯСИ» — **Лисунов номли** (тоқ соатларда, телефон 96-36-34-02).

«ГЎЗАЛЛИК САЛОНИ» — — **Искра** (жуфт соатларда, телефофон 39-19-59), **К. Ёрматов номли** (тоқ соатларда), **Фестиваль** (21.30.30).

«ТЕРГОВЧИ» — **Хива** (22.02.00).

«ШАКТИ» — **Ҳамза номлили** (19, 21.30).

«ИККИ ЁҚЛАМА ҚОПҚОҚОН» — **Нукус** (16, 18.30, 20.45; телефон 46-70-69), **Ватан** (18, 21.00).

«ЙЎЛЛАРДАГИ ТЕКШИРИРУВ»— **Чайка** (тоқ соатларда, телефон 77-06-20).

«БИЗГА ЭРКАКЛАР КЕРЕРАК»— **ВЛКСМ 30 йиллиги** (жуфт соатларда, телефон 33-44-52)52).

21 ИЮНДА

БАДИИЙ ФИЛЬМЛАР:

«УДДАБУРОН» — Ўзбекистон ССР 25 йиллиги (11, 13.30, 16, 18.30, 21.00).

«МОЗЖУХИННИНГ ДАЛАЛА ГВАРДИЯСИ» — Москва (тоқ соатларда, сўнгги сеанс 20.40 да), **ВЛКСМ 30 йиллиги** (жуфт соатларда).

«ГЎЗАЛЛИК САЛОНИ» — —Искра (жуфт соатларда, телефон 39-14-59), **Фестиваль** (21.30).

«ИККИ ЁҚЛАМА ҚОПҚОҚОН» — Нукус (11, 13.30, 16, 18.30, 0, 20.45; телефон 46-70-69), **Ватан** (1 (12, 15, 18, 21.00).

«ЙЎЛЛАРДАГИ ТЕКШИРИРУВ»—Чайка (тоқ соатларда, телефон 77-06-20).

ЛЕНИН КОМСОМОЛИ НОМЛИ МАДАНИЯТ ВА ИСТИРОҲАТ БОҒИДА

(ЯШИЛ ТЕАТРДА)

21 ИЮНЬ СОАТ 20.00.00 ДА

Муҳиддин Қориёқубов номидаги Ўзбек давлат филармонияси артистларининг

Катта концеерти

ҚАТНАШАДИЛАР:

Ўзбекистон ССР халқ артисти

Тамара ЮНУСОВА

Ўзбекистон ССРда хизмат кўрсатган артистлар:

ШАРИФ СУЛТОНОВ, ХОЛИСХОН ҚОДИРОВА.

лирик хонанда

БАХТИЁР ХОЛХЎЖАЕВ **ва бошқалар**

Билетлар сотилмоқда.

«Олмазорр» мактаб-магазинига марҳамат!

ЎҚИШ МУДДАТИ — — 6 ОЙ.

Мактаб-магазинга Тошкент шаҳрида пропискаси бўлган, 16-25 ёшли 8 ва 10 синифни ҳаммида маълумотли қизлар қабул қилинадилар.

Ўқувчиларга ойига 52 сўмдан 63 сўмгача стипендия тўланади.

Ўқиш вақти меҳнат стажига қўшиб ҳисобланади. Бир йўла кечки мактабда ҳам шуғулланиш мумкин.

**Битирувчиларга Чилонзор район озиқ-овқат савдосои идораси университетларида ишлаш учун йўлланма ва совет савдосои техникумининг кечаси сиртқи бўлимларига имти