Бутун дунё пролетарлари, бирлашингиз!

ТОШКЕНТ ОҚШОМИ

Ўзбекистон Компартияси Тошкент шаҳар комитети ва халқ депутатлари шаҳар Советининг органи

Газета 1966 йил 1 июлдан чиқа бошлаган. № 182 (6. 373) 1987 йил 12 август, чоршанба Баҳоси 3 тийин

УЛУҒ ОКТЯБРЬ ШАРАФИГА

Ёшлар ғайрати

Тошкент агрегат заводининг қайси бир цех, участка, бригадасида бўлманг, Улуғ Октябрь социалистик революциясининг шонли 70 йиллигини муносиб совғалар билан кутиб олиш йўлидаги жўшқин меҳнатнинг устидан чиқасиз. Айниқса, бу ишда комсомол-ёшларнинг фаолияти таҳсинга сазовор бўлмоқда. КПСС XXVII съездининг қарорлари асосида бошланган қайта қуриш жараёнини изчиллик билан амалга ошириш, инсон омили, ёшларнинг ташаббускорлигини такомиллаштириш корхона комсомол комитетининг энг муҳим вазифаларидан ҳисобланади.

— Съездда малакали кадрлар тайёрлаш, уларни жой-жойига қўйиш борасида ҳам йўл-йўриқлар кўрсатилганди, — дейди завод комсомол комитетининг секретари Ю. Кудинов. — Ана шу асосда ишимизни ривожлаштирдик. Ветеранларга муносиб ўринбосарлар тайёрлаш ҳамиша диққат марказимизда турибди. Шу боисдан ўрта мактабни битирувчилар билан тез-тез учрашувлар ташкил этяпмиз. Токарлик, силлиқловчилик, сайқалловчилик сингари касбларни эгаллашни орзу қилган ўсмирларни шогирдликка қабул қиляпмиз. Маълум муддат ишлаганлардан сўнг уларга техникум, ҳунар-техника билим юртига кириб ўқиш учун йўлланма берилмоқда. Шу йўл билан малакали ишчилар тарбиялашга эришяпмиз. Муҳими, кўрилаётган тадбирлар туфайли заводимизда қўнимсизлик тобора қисқаряпти.

Ўтган йили келганларнинг кўпчилиги мустақил ишламоқда. Бу йил ҳам 30 нафар юқорида синф ўқувчиси корхона комсомоллари сафига қўшилди. Б. Ҳайдаров, Т. Абдуллаев, Р. Олтингиров, И. Бўронов, Б. Тешабоев сингарилар 2-механика цехида устозларидан оператор-силлиқловчи касби сирларини қунт билан ўрганишга киришишган. Айни вақтда билимларини ошириш истагини билдираяптилар. Партия ва комсомол ташкилотлари бамаслаҳат иш тутиб, ёшлар меҳнат қилаётган цехда махсус комсомол ишлаб чиқариш участкаси ажратди. Ҳозир оловқалблар қишлоқ хўжалиги машиналарига ўрнатилаётган эҳтиёт қисмларни тайёрлашда активлик кўрсатаяптилар.

Ишлаб чиқарилаётган маҳсулотнинг сифатига алоҳида эътибор берилади. Ёшлар ўртасида социалистик мусобақа шартлари қабул қилинган. Унга якун ясалгач, ғолибларга кўчма вимпел ҳамда пул мукофоти топширилади. Бундай шарафга А. Саъдуллаев, Б. Тешабоев, Э. Баратовлар бир неча марта сазовор бўлганлар. Сўнгги ойлар якуни бўйича эса 1-механика цехи комсомоллари мусобақа ғолиби бўлдилар.

Корхона комсомол-ёшлари бажараётган ибратли ишлар кўп. Устозлари, коммунистлар, ветеранлар эришган ютуқларини мустаҳкамлаб бораётган ишчилар КПСС Марказий Комитетининг июнь (1987 йил) Пленуми материалларини чуқур муҳокама этдилар. Яқинда Улуғ Октябрь революциясининг 70 йиллигини меҳнатда катта зафарлар билан кутиб олиш йўлида қўшимча мажбурият қабул қилинди. 2-механика цехи комсомол участкаси оловқалблари юбилейга совға тайёрлаш ниятидаги дастлабки қадамни қўйдилар. Аза-матлар етти ойлик планларнинг 101,3 процентга етказиб адо этдилар.

У. МУҲАМЕДОВ,
«Тошкент оқшоми»нинг жамоатчи мухбири.

Ишчилар учун

Партия ва ҳукуматимизнинг ҳар бир оилани алоҳида уй-жой билан таъминлаш тўғрисидаги қарори халқимизга кўрсатилаётган катта ғамхўрликнинг ёрқин далилидир. Айни кунларда бу қарор асосида меҳнат коллективларида бир қатор ибратли ишлар амалга оширилмоқда. Шаҳримиздаги «Компрессор» заводи, «Узбексельмаш» ва экскаватор ишлаб чиқариш бирлашмалари бу борада айниқса фаоллик кўрсатишмоқда. Уларда ҳар йили корхона ҳисобидан кўплаб турар жой бинолари қурилиб, ишчи ва хизматчиларга тақдим этилаётир.

Айни кунларда шаҳримизнинг Бошқирд кўчасида қад кўтараётган 48 квартирали турар жой объекти ҳам ана шу хайрли ишларнинг узвий давомидир. Унда келгусида «Узбексельмаш» ишлаб чиқариш бирлашмасининг илғор ишчилари истиқомат қилишади. Объектни яқиндагина экскаватор ишлаб чиқариш бирлашмаси меҳнатчилари учун 32 квартирали уйни ишга туширган 4-трестнинг 19-қурилиш бошқармасига қарашли Костя Кубанцев бошлиқ бригада қурувчилари барпо этишмоқда. Бу коллектив қурилиш ташкилотидаги пешқадам бригадаларнинг биридир. Унинг серғайрат винокорлари ғиштин биноларни тиклашда бой маҳорат тўплашган. Улар ҳар йили мана шундай замонавий уч-тўртта янги ғиштин бинони ишга туширишга келадилар.

Бригадада 22 кишидан иборат турли миллат вакиллари меҳнат қилишади. Улар ишни бригада пудрати асосида ташкил этаётганликлари туфайли қувончли ютуқларга эришмоқдалар. Смена нормаларини мунтазам муваффақиятли адо этишмоқда. Бу эса Улуғ Октябрь социалистик революциясининг шонли 70 йиллик юбилейи шарафига авж олдирилган социалистик мусобақада уларнинг фаол иштирок этишларига қулай имконият яратмоқда. Мусобақада Рўзимат Мамадалиев, Николай Базенов, Николай Марковин сингари моҳир қурувчилар пешқадамлик қилмоқдалар. Бу бежиз эмас, албатта. Бригада коллективи ўзининг яна бир ажойиб меҳнат анъанасига эга. Унда меҳнат қилаётган қурувчиларнинг деярли ҳаммаси бир вақтнинг ўзида пайвандловчилик, дурадгорчилик, бетончилик, монтажчилик, ғишт терувчилик каби нозик ишларни бемалол уддалай оладилар. Бунга коллективда турдош касбларни пухта ўзлаштиришга кенг имкон яратилаётганлиги қулайлик туғдиради. Унинг яна бир ибратли томони шундаки, иш вақтининг бекор кетиши ҳолларига деярли йўл қўйилмайди. Натижада график нормасини қурувчилар доимо ортиқ билан уддалаб борадилар.

Бригада қурувчилари айни кунларда юбилей олди меҳнат вахтасини авж олдиришиб, йиллик планни 7 ноябргача адо этиш учун зарбдорчасига ишламоқдалар. Натижада объект кун сайин жадал қад ростлаб боряпти.

С. СУЛТОНОВ.

Қурилиш майдонларида

Замондошимиз

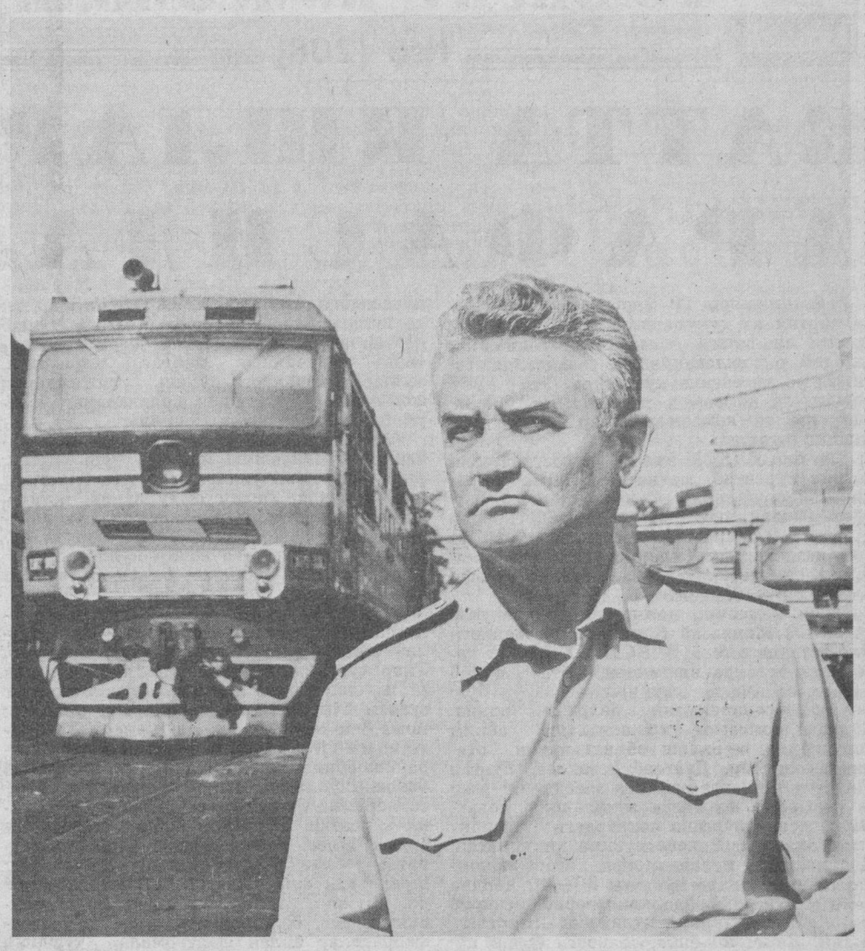

ПЎЛАТ ИЗЛАР ҚЎШИҒИ

Ҳар кимнинг ўз севган қўшиғи бор. Кимнингдир қалбига булбул наволари ҳушнудлик бағишласа, бошқа бировнинг дили куй-қўшиқлардан яйрайди. Владимир Алексеевич учун эса пўлат излар қўшиғидан ҳам оҳангдор нарса йўқ. Бу қўшиқни у ҳар гал пўлат магистраллар узра сафарга чиққанда тинглайди. Унинг оҳангидан қалби ором олиб, ширин хаёлларга берилади.

Успиринлик йилларида тасодиф туфайли темирйўлчиликка ихлос қўйган Владимир вақтлар ўтиши билан шу соҳага тобора чуқурроқ кириб борди. Тошкент тепловоз депосининг ишчан машинистлари сафига қўшилиб, муҳим халқ хўжалиги юкларини манзилига етказиб беришда фидойилик кўрсатди. Ўзининг меҳнатсеварлиги ёш машинистни камолотга етказди. Юқори малакали машинист айни кунларда ўнлаб ёш темирйўлчиларнинг устозидир. У ҳар доим ўз шогирдларига яхши ишлаш сирларини қунт билан ўргатиб боради.

Владимир Петровичнинг яна бир ажойиб хусусиятларидан бири меҳнат ва ишлаб чиқариш интизомига қатъий риоя этишдир. Бу бежиз эмас, албатта. Қаерда меҳнат интизоми мустаҳкам бўлса, ўша ерда ютуқлар кўлами ҳам шунчалик кенг бўлади. Шу боисдан ҳам коммунист В. А. Петров доимо иш вақтидан оқилона фойдаланиб унинг бирор дақиқасини ҳам беҳуда кетишига йўл қўймаяпти. Ишга ижодий муносабатда бўлаётганлиги сабабли пассажир поездларини моҳирлик билан бошқариб йўловчиларнинг узоғини яқин қилмоқда.

Шу билан биргаликда мусобақа пешқадами В. А. Петров тежамкорлик ҳаракатининг ташаббускорларидан биридир. Халқимизда «Тежалган — нақд фойда» деган ажойиб нақл бор. Бу ҳикматга доимо қатъий амал қилаётган Владимир Алексеевич кам бўлмаяпти. Уз тепловозини моҳирлик билан бошқараётганлиги сабабли кўплаб дизель ёнилғисини тежаб қолишга эришмоқда. Йил бошидан бўён унинг ҳисобида тежалган ёнилғи 5 тоннадан ортиб кетди.

СУРАТДА: Владимир Алексеевич Петров.

Р. Шамсутдинов фотоси, УзТАГ.

Бинокорлар ютуғи

Улуғ Октябрь социалистик революциясининг 70 йиллик тўйини муносиб совғалар билан кутиб олиш учун социалистик мусобақани кенг йўлга қўйган 3-уйсозлик комбинати 1-қурилиш бошқармасининг В. Андреев етакчилик қилаётган қурувчилар бригадаси ўн иккинчи беш йилликнинг иккинчи йили 7 ойини меҳнатда яхши кўрсаткичлар билан якунлади.

Коммунистик меҳнат бригадаси деган шарафли ном эгалари июль ойига планлаштирилган 129 минг сўмлик ўрнига 146 минг сўмлик иш бажаришди.

Аҳил коллектив 30 кишидан иборат бўлиб, уларнинг ҳар бири ўз касбини пухта биладиган тажрибали бинокорлардир. Коллективда шахсий меҳнат беллашуви кенг авж олган. Бригаданинг А. Бобоев, Р. Ёқубов, Т. Ҳайруллаев, Д. Соколов каби илғорлари ойига 2692 сўм ўрнига 2760—2800 сўмлик иш бажариб шахсий беллашув ғолиблигини қўлдан беришмаётир.

Шу кунларда бригада аъзолари Бошлиқ микрорайонида 108 квартирали 9 қаватли турар жой биносининг сўнгги қаватида бинокорлик ишларини олиб боришмоқда.

Коллектив пудрат асосида меҳнат қилишга биринчилардан бўлиб ўтган.

Турли миллат вакилларидан иборат интернационал оилани ташкил этган Владимир Андреев бригадаси Улуғ Октябрнинг 70 йиллик юбилейига йиллик топшириқни бажариш мажбуриятини олган.

Д. ОБЛАЕВ.

Студентлар кўмаги

«Марказ—18» кварталида қурилаётган янги болалар боғчасида бинокорлар пардозлаш ишларини амалга оширишга киришдилар. Объект пойдеворини тиклаган «Главташкентстрой»нинг 70-қурилиш бошқармасига қарашли Рашид Шоматов бошчилик қилаётган бригада қурувчилари меҳнат эстафетасини 2-пардозлаш трестининг қўли гул усталарига топширишди.

Трестнинг 45-қурилиш бошқармаси бинокорлари айни кунларда бу ерда пардозлаш ишларини тез ва сифатли тугаллаш учун қизғин иш олиб бормоқдалар. Бригада пудрати асосида ишлаётган Юрий Тарасюк ва Миржалол Эминжонов бошлиқ коллективларнинг пардозловчилари кундалик топшириқларини нормадагидан анча ошириб бажаришга эришмоқда. Уларга Тошкент Давлат педагогика институтининг индустриал факультети студентлари ҳам ёрдам қўлини чўздилар. «Эльбор» студент-қурилиш отрядига бирлашган бўлғуси педагоглар ҳозир пардозловчилар билан ёнма-ён меҳнат қилишмоқда.

— Бошқа отрядларнинг аъзоларини билмадиму, лекин биз, меҳнат семестридан кўп нарсаларни ўрганиб олдик, —дейди 2-курснинг III группаси бошлиғи Саодат Султонова. — Раъно Оллоберганова, Муборак Абдуллаева, Барно Холмуродова каби курсдошларимиз ўқишдагина эмас, меҳнатда ҳам илғор эканликларини амалий иш билан намойиш этмоқдалар. Ҳадемай, янги болалар боғчаси пардоздан чиқарилиб, зарур жиҳозларга эга бўлади. Биринчи сентябрдан бошлаб эса жажжи кичкинтойларни ўз бағрига олади.

Ш. ИБРОҲИМОВ.

Узбекистон ССР ва Узбекистон Компартиясининг 50 йиллиги номли тикувчилик ишлаб чиқариш бирлашмаси чеварлари Узбекистон Коммунистик партияси Марказий Комитетининг VI пленуми қарорларини зўр қизиқиш билан ўрганмоқдалар. Чунки унда КПСС Марказий Комитетининг 1987 йил июнь Пленуми қарорлари асосида экономикани бошқаришни тубдан қайта қуришни таъминлаш соҳасида меҳнат коллективларининг янгидан-янги вазифалари ҳам белгилаб берилди.

Ушбу суратларда меҳнат беллашувида пешқадамлик қилиб келаётган новатор ишчилар тасвирланган: чапда 2-цех чевари, мураббий Э. Рябчунова. Ўнгдаги суратда эса шу цехнинг илғор тикувчиси, М. Алимова шогирди М. Ғуломовага қандай қилиб сифатли маҳсулот тайёрлаш сирларини ўргатмоқда.

Х. Мирзакаримов фотолари.

ҲИНДИСТОН ФЕСТИВАЛИ АРАФАСИДА

Сентябрь ойида Ўзбекистонда Ҳиндистоннинг СССР-даги фестивали бошланади. 11 август куни Тошкентда бўлиб ўтган ташкилот комитетининг мажлисида ана шу байрамга тайёргарлик тўғрисида гапирилди.

Мажлисда Тошкент шаҳар ижроия комитети, «Главташкентстрой», Ўзбекистон ССР Монтаж ва махсус қурилиш ишлари министрлигининг вакиллари сўзга чиқиб, В. И. Ленин номли майдонни фестивалга мослаб безаш ишлари, манзарали металл конструкциялар, саҳна ва савдо киоскалари монтажининг бориши тўғрисида ахборот бердилар. Ҳиндистон байрами — Ўтсав бўлаётган кезда фестиваль белгиси қўйилган турли-туман товарлар савдоси ташкил этилади. Ўзбекистон ССР Савдо, Енгил ва Маҳаллий саноат министрликлари ходимлари ана шу буюмларнинг турлари ҳақида маълум қилдилар. Фестивалнинг Тошкент дирекцияси байрамни ўтказишнинг турли программаси тўғрисида ахборот берди. Бошқа министрлик ва идораларнинг ана шу масала хусусидаги ахборотлари ҳам тингланди.

Ташкилот комитети мажлисини Ўзбекистон ССР Министрлар Совети Раисининг ўринбосари С. У. Султонова олиб борди.

(ЎзТАГ).

ЕР ЮЗИДА ТИНЧЛИКНИ САҚЛАБ ҚОЛАЙЛИК

Америка атом бомбардимони жабрдийдалари билан бирдамлик ҳафтаси доирасидаги митинглар, тинчлик вахталари Ўзбекистонда давом этмоқда.

Тошкентдаги «Средазкабель» ишлаб чиқариш бирлашмасида кўп кишилик митинг бўлди.

Слесарь А. Холопов минбарга чиқади. У «Биз Совет Иттифоқининг тинчликсевар сиёсатини қизғин қўллаб-қувватлаймиз,—деди у, —ядро қуролларини кўпайтираверишга, империалистик давлатларнинг шундай қуролни космосга олиб чиқиш муддаоси ҳеч кимга наф келтирмайди. Ер юзида тинчлик бўлиши учун ҳамма шу йўлда курашиши керак», деди.

Инженер Р. Зуева, опрессовщиклар В. Сулаймонов, Ф. Низомов ва сўзга чиққан бошқа кишилар Ватан қудратини зарбдор меҳнат билан мустаҳкамлашга, юбилей йилининг оширилган мажбуриятларини муддатидан илгари бажаришга аз-му-қарор берганликларини билдирдилар.

Митинг қатнашчилари бирлашманинг барча ходимларига мурожаат қилиб, 15 август куни Тинчлик вахтасини ўтказишга даъват этдилар. Шу куни ишлаб топилган камида 3 минг сўм пулни Совет Тинчлик фондига ўтказишга қарор қилинди.

(ЎзТАГ).

Ветеранлар даврасида

Тошкент кўн-галантерея ва спорт буюмлари ишлаб чиқариш бирлашмаси комсомол-ёшлари атеистик пропагандани яхшилаш ташаббуси билан чиқдилар. Улар «Совет ёшларининг фазилати» тематик кечасини ўтказишди. Партия ва меҳнат ветеранлари район «Билим» жамияти лекторлари бирлашма ёшлари билан учрашиб дин ва унинг зарари ҳақида фикр юритишди.

Кечада цех ишчи ёшларидан тузилган адабий-драматик тўгарак аъзолари тўй ва маросимларимизда сақланиб келаётган иллатларни фош этувчи ҳажвий саҳналар намойиш этишди. Чолғу асбоблари ансамблининг бадиий ҳаваскорлари ҳам махсус ашула ва рақс программасини кўрсатдилар.

Ёш олимлар уйи

Усмон Юсупов ва Хуршид кўчалари муюлишида Ўзбекистон ССР Фанлар академияси аспирантлари, стажёрлари ҳамда изланувчан ёш олимлари учун 240 ўринли 9 қаватли ётоқхона фойдаланишга топширилди.

Бино лойиҳасини «Ташгипрогор» институти мутахассислари тайёрлашган. Унинг биринчи қаватида маъмурий ва маиший хоналар жойлашса, иккинчи, учинчи, тўртинчи қаватлари Ўзбекистон ССР Фанлар академияси симпозиумлари, илмий конференциялари қатнашчилари учун меҳмонхона ўрнида фойдаланилади. Ҳар бир хонада телевизор, радио, телефон қўйилган. Бинонинг қолган қаватлари аспирантлар учун аталган бўлиб, унинг хоналари кўркам мебеллар билан жиҳозланган.

Бинони «Главташкентстрой»нинг 4-трестига қарашли 18-қурилиш бошқармаси бинокорлари бунёд этишди. Бинокорлар 640 минг сўмлик иш бажаришди.

Янгиликлар, воқеалар, хушхабарлар

Ўсмирлар учун клублар

Ёшларни ҳарбий-ватанпарварлик руҳида тарбиялаш борасида шаҳримиздаги бир қатор ЖЭУлар яхши тажрибалар орттирдилар. Жумладан, 2-ЖЭУ ҳузурида очилган ўсмирлар ҳарбий-ватанпарварлик тарбияси клубида ҳам бу борада ибратли ишлар олиб борилмоқда.

Клуб аъзолари спорт, техника ижодкорлиги билан ҳам яқиндан шуғулланишмоқда. Бунинг учун «Старт» стадионидан кенг фойдаланилмоқда. Ўтказилган мусобақаларда клуб вакиллари совринли ўринларни қўлга киритдилар.

Орттирилган бу тажрибалар асосида жойларда яна бир неча клуб ташкил топди. Чилонзор районида эса «Яшил тўлқинлар» клуби ва ҳарбий-ватанпарварлик бирлашмаси иш бошлади.

С. ОДИЛОВА.

БЕШЁҒОЧ СПОРТ КОМПЛЕКСИ

Бешёғоч массивидаги кўп қаватли уйлар олдида ярим гектар ташландиқ ер бор эди. Худди ана шу жойда замонавий маданий-спорт комлекси тантанали очилди.

Комплексдаги қизил алвонларга «Совет кишилари ҳаётида спортнинг роли», «Бугунги стартлардан — олимпиада стартларигача» каби сўзлар ёзилган. Атроф кўркам, озода. Футбол, волейбол, бадминтон, шахмат, шашка ва бошқа мусобақаларни ўтказиш учун зарур жиҳозлар майдончаларга ўрнатилган. Комплекс очилиш маросимига Октябрь район корхоналари вакиллари келишган. Майдон ўртасига эса районнинг турар жой ишлаб чиқариш трестларидан келган спортчилар сафланган. Комплексни район спорт комитети раиси Зинатулла Ибатуллин очиқ деб эълон қилгач, майдон узра судьянинг биринчи ҳуштаги чалинди ва Октябрь 70 йиллиги шарафига мусобақалар бошланди. Микрорайоннинг ёшу-қариси спорт байрамини томоша қилмоқда.

Комплексни қуриш ташаббускорлари билан учрашиб, уларнинг фикрини билишга қизиқдик.

— Бугунги кунда район аҳолиси ўртасида спорт ва соғломлаштириш, маданий дам олиш ишларини яхшилаш бош вазифамиздир. Бироқ, жойларда шароит яратмасдан туриб бунга эришиб бўлмайди. Янги комплекс ана шу мақсадда қурилди. Ҳашар асосан шанба ва якшанба кунлари маълум планда олиб борилди, — дейди З. Ибатуллин.

Маданий-спорт комплекси қуриш ва ундан самарали фойдаланиш тўғрисида кўп гапириляпти. Чунки бундай майдонлар биргина спорт мусобақалари эмас, балки маданий тадбирлар ўтказишга ҳам мўлжалланган. Ибратли жойи шундаки, у ҳашар йўли билан бунёд этилди. «Малика», кўнгалантерея ва спорт буюмлари ишлаб чиқариш бирлашмалари, марказий телеграф ва бошқа корхоналар ишчи ва хизматчилари учун дам олиш зоналари шу йўл билан бунёд этилган. Бу комплекс қурилишига 30 минг сўм сарфланди. 34, 45, 84-мактабларнинг юқори синф ўқувчилари, «Средазэнергоцветмет», «Таштрансспецстрой», 159-қурилиш трести, район турар жой ишлаб чиқариш трести каби 9 та корхона комсомол ёшлари бўш вақтларида бу ерда меҳнат қилишди.

Эндиги навбат 7 ноябргача жамоатчилик ёрдамида Ўзбекистон ССР 50 йиллиги проспектида «Соғломлаштириш трассаси»ни тайёр қилишдир.

Ғ. РАЗЗОҚОВ.

«ПАХТАКОР»—«КОТАЙК»—3:1

Футбол

КЕЧА Тошкентнинг «Пахтакор» командаси Абовяннинг «Котайк» клубини қабул қилди.

Ўйиндан аввал стадионга ташриф буюрган футбол ишқибозлари бундан саккиз йил аввал авиаҳалокати натижасида ҳалок бўлган «Пахтакор» командаси хотирасини бир минутлик сукут билан ёдга олишди.

Ўйиннинг биринчи бўлимида ҳамшаҳарларимиз ҳужумга зўр беришди. Бироқ, қарши ҳужум билан кифояланиб турган меҳмонлар биринчи бўлиб ҳисобни очишга муваффақ бўлдилар. 34-минутда «Котайк» командаси вакили Санамяннинг яқин масофадан туриб тепган тўпи дарвоза тўрига келиб тушди.

Иккинчи бўлим бошланишидан аввал стадионда хушхабар тарқалди. Яқинда Канадада ўсмирлар ўртасида ўтказилган жаҳон чемпионатида мамлакатимиз спорт шарафини ҳимоя қилган ҳужумчи Миржалол Қосимов «Пахтакор» командасига қабул қилинганлиги айтиб ўтилди.

Иккинчи бўлим яна «Пахтакор» командасининг тинимсиз ҳужумлари билан ўтди. Аввалига 53-минутда Нортожиев, сўнгра 73- ва 86-минутда икки марта Кабаев урган голлар командамизга ғалаба келтирди Шундай қилиб, пахтакорчилар ўз майдонларида иккала ўйинни ҳам ғалаба билан якунлаб, очколарини 25 тага етказишди. Энди ҳамшаҳарларимиз «Торпедо» (Кутаиси) ва «Динамо» (Батуми) командаларининг меҳмони бўлишади.

Тошкент комсомоли
№8 (208)

КАТТА ИШЛАР АРАФАСИДА

Районимизнинг 28 минг комсомол аъзоси партия ва ҳукуматимиз қарорларини амалга оширишга, мамлакатни социал-иқтисодий ривожлантиришни жадаллаштиришга ўз ҳиссасини қўшмоқда. Улар 237 бошланғич комсомол ташкилотига бирлашиб, 132 та комсомол-ёшлар бригадаси ташкил этганлар.

Ҳар бир ВЛКСМ аъзоси ўз постида жонбозлик кўрсатиб меҳнат қилаяпти, кунлик топшириқларни ортиғи билан адо этяпти. Ёшларимиз орасида ташаббускорлар оз эмас. ВЛКСМ ХХ съездидан сўнг ўз орзу-истакларини билдириш ниятида комсомол комитетларига келаётганлар сафи тобора ортиб бораяпти.

Район комсомол комитетининг пленумида КПСС Марказий Комитетининг кейинги Пленумлари ҳамда ВЛКСМ ХХ съезди қарорлари асосида ишимизни қайта кўриб чиқдик ва амалга оширишимиз зарур бўлган вазифаларимизни белгилаб олдик. Кўпгина комсомол ташкилотлари айрим корхоналар, қурилиш объектларини оталикка олдилар. Дастлаб устахона бўлган Тошкент тепловоз ремонти заводининг юзага келганига юз йилга яқинлашиб қолди. Шу боисдан кўпгина цехлардаги шароит ёмон аҳволда. Реконструкция қилинмаган. Дастгоҳлари, механизмлари, асбоб-анжомларининг ярмидан кўпроғи 30—40 йилдан бери узлуксиз фойдаланилавериб, эскириб кетган. Ремонтчиларга қулай шароит яратилмаган. Комсомол-ёшлар заводга ёрдам қўлини чўзидилар. Ҳозирги кунда бу ер районнинг зарбдор комсомол қурилиши майдонига айланган. Келгуси йил охиригача реконструкция қилиш якунланиши, дастгоҳлар, механизмлар янгиланиши лозим. Бундан ташқари Тошкентда Улуғ Октябрь революциясининг асосий ўчоқларидан бири бўлган завод музейга айлантирилади. Айни кунларда «Средазтрансстрой» трести, «Ташгипротранс» трести, Тошкент темир йўл транспорти инженерлари институти, 30-ҳунар-техника билим юрти, Тошкент темир йўл техникуми комсомоллари шанбаликлар ташкил этиб, қурилишда жонбозлик кўрсатмоқдалар.

Ишимизга катта нафи тегадиган яна бир марказ — «Ритм» мутахассислар шаҳар марказининг район филиалини тузишимиз зарур. Бундан бир йил муқаддам тузилган «Ритм» мутахассислар шаҳар маркази ҳозир муваффақиятли фаолият кўрсатмоқда. У худди социологлар каби иш юритиб, корхоналардаги муаммоларнинг сабабини очиб беради. Шу боисдан районда «Ритм»нинг филиалини очишни планлаштирганмиз. Тез орада 25 нафар ёш коммунист ва комсомоллардан тузилган мутахассислар отряди иш бошлайди. Ана шунда муаммо, нуқсонлар аниқланиб, тез бартараф этилади.

ВЛКСМ ХХ съездида «Ўсмирлар орасидаги ҳарбий ватанпарварлик ишларига запасдаги жангчиларни жалб этиш катта аҳамиятга эга. Уларнинг қуролли кучлар сафларида хизматдан бўшаганидан кейин жанговар қардошликни сақлаб қолишга, ўз клуб ва бирлашмаларини ташкил этишга, катта ва зарур ишларга хизмат қилишга интилиши табиийдир. Бу борада улар комсомол комитетларининг ҳар томонлама мададига таянишлари мумкин», дейилди.

Яқинда район комсомол комитетида Афғонистон Демократик Республикасида интернационал бурчини адо этган жангчилардан Алексей Горин ҳамда Валерий Бизеновлар янги фикрни ўртага ташладилар. Иккиси ҳам Тошкент электрон-техника заводининг ишчиси. Афғон дўстларимизга Апрель революциясини ҳимоя қилишда кўмаклашиб, бурчини адо этган йигитларимизнинг мардликлари, ҳатто, айрим тарбияси оғир болаларни ҳам лол қолдирган. Улар жангчиларни ғоятда ҳурмат қилади. Ана шу боисдан ёшлар уларнинг атрофига кўпроқ тўпланяптилар.

Бундан тўғри хулоса чиқарган икки дўст «Ёшлар клуби» тузишни таклиф этди. Ташаббусни қўллаб-қувватлаб район ижроия комитети билан ҳамкорликда Тошлоқ кўчасидаги эски бинони ажратдик. Бир неча йилдан бери ташландиқ ҳолга тушиб қолган экан. Йигит-қизлар тезда уни тартибга келтиришди. Маблағ ажратилса, залларни хоналарга бўлиш, анжомларни жой-жойига ўрнатишни болаларнинг ўзлари бажаришга ваъда бердилар.

Айрим ўқувчи, студентлар эса ота-оналарига кўмаклашиш ниятида бўш вақтларида, ёзги каникулларида куч ва билимига яраша меҳнат билан шуғулланиш истагини билдираяптилар. Районимиз корхоналари билан алоқа ўрнатиб, қаерга ишчи кучи зарур бўлса, ўша жойга йўлланма бердик. Баъзилар иккинчи, баъзилар учинчи сменаларда тер тўкаяптилар.

Комсомолларимиз Иттифоқимизнинг турли шаҳарларидаги тенгқурлари билан дўстлик ришталарини мустаҳкам боғлаганлар. Улар ҳузурида бўлганларида вақтинча ишга жойлаштириш штаблари тузилганининг гувоҳи бўлдилар. Корхоналардан илтимосномa ёки телефон орқали комсомол комитетидаги штабга хабар қилинар экан. Сўнгра ёшларнинг лаёқатига яраша, хоҳишига биноан йўлланма берилар экан. Ҳисоб-китобларимиз бу йўл катта фойда келтиришини кўрсатди. Бир томондан ишчиларга ёрдам бўлса, бошқа томондан ёшлар меҳнатда тобланадилар. Янглишмай касб танлашларида катта мактаб вазифасини ўтайди. Шунинг учун келгусида нафақат районимиздаги, балки шаҳримиздаги завод-фабрикалар билан шартномалар тузишни белгилаб олдик.

Умуман олганда комсомол-ёшларимиз амалга ошираётган ибратли ишлар кўп. «Ўзбекистон» ателъесида ёшлар учун буюртма асосида модадаги замонавий, бежирим кийим-кечак тикиш ателъесини ташкил этиш кўзланмоқда. 1989 йилдан «Ёшлар уйи» комплексини қуришни бошлаш белгиланаяпти. Совет милициясига ичкиликбозлар, майда безорилар, гиёҳвандликка қарши курашда 25 нафар кўнгиллилардан махсус оператив отряд ташкил этиш, билим юрти ва муассасалардаги «Чарос», «Елена» сингари ёшлар кафеларини янада кўпайтириш устида бош қотириляпти.

Ҳал қилиниши лозим бўлган муаммоларимиз кўп. Бошланғич комсомол ташкилоти ҳамда комитетларининг айримларида қайта қуриш жараёни ВЛКСМ ХХ съезди талаблари даражасида бораяпти, деб бўлмайди. Ҳали биз қоғозбозликдан бутунлай қутилолганимиз йўқ. Комсомол комитетининг ишида ҳозиржавоблик сезилмаяпти. Ёшларнинг қимматли ташаббуслари вақтида илғаб олинмаяпти. Уларнинг — ёшларнинг бўш вақтларини мазмунли ўтказишлари йўлида бажараётган юмушлар етарли даражада эмас. Энг ачинарлиси, «Комсомол прожектори» фаолияти тобора сусаймоқда. Рейдлар таъсирчанлиги сезилмаяпти.

Район комсомол комитети камчиликларни йўқотиш мақсадида активларга кўпроқ таянмоқда. Яқин кунларда бўладиган район комсомол комитетининг пленумида район комсомол комитети бюроси аъзоларидан уч нафарининг ҳисоботи тингланади. Комсомол активлари барча ишларга кенг жалб этилади, аниқ топшириқлар бериб борилади. Ҳозирги кунда «Средазэлектроаппарат» бирлашмаси, Тошкент тепловоз ремонти заводи ва бошқа турли корхоналарнинг комсомоллари, Б. Радионов, В. Новичков, Л. Словина, Б. Ғуломов, А. Воҳидов бошлиқ комсомол-ёшлар бригадалари йиллик план-топшириқларини доимо бажариб келаяптилар. Уларнинг эзгу нияти Улуғ Октябрнинг 70 йиллик тўйигача йиллик мажбуриятларни ортиғи билан адо этиб, ватанпарварлик ташаббусларини кенг оммалаштириш, маҳсулот сифатини яхшилаш, буюмлар хилини кўпайтиришга салмоқли ҳисса қўшишдан иборат.

Ж. ҲАКИМОВ,
Ленин райони комсомол комитетининг иккинчи секретари.

ЁШ МЕЪМОРЛАР

Гулистон шаҳрининг В. И. Ленин номли майдонида тез орада кўркам бино қад кўтара бошлайди. Бу «Гулистон» деб аталган меҳмонхонадир. Унинг лойиҳасини «УзНИИПградостроитель с т в о» лойиҳа институтининг меъморлари Зиёдулла Пўлатов ва Юлия Блезэ ҳамкасблари билан биргаликда яратишган. Икки комсомол аъзоси ҳам коллективнинг ёш, айни чоқда, истеъдодли лойиҳачиларидан ҳисобланади.

Архитекторлар хоналарда замонавий қулайликларга эга бўлган санитария-гигиена жиҳозлари бўлишини кўзда тутганлар. Институтда тайёрланаётган лойиҳалар ўзининг гўзаллиги, фантазияга бойлиги, арзонлиги билан ажралиб туради. Уни барпо этиш қурувчилар учун ҳам осон.

З. Пўлатов ва Ю. Блезэ институтнинг З-архитектура бўлими З-устахонасида меҳнат қилишади. Уларнинг лойиҳалари асосида бунёд этилган шинам ва бежирим маданий бинолари ўлкамизнинг турли шаҳарларида қад кериб турибди. Бу ҳашаматли объектларни ўзига хос архитектура ансамблларидейиш мумкин.

Архитекторлар шу кунларда янги лойиҳалар устида бош қотирмоқдалар. Тез кунда Ғазалкент шаҳрида бунёд этиладиган «Узбексельмаш» посёлкасининг лойиҳаси битказилади. Устахонанинг ёш коммунистлари Чирчиқ шаҳри кичкинтойлари тарбияланадиган боғчаяслилар лойиҳаси устида ишлаяптилар.

Комсомол лойиҳачи З. Пўлатов ва Ю. Блезэнинг меъморчиликни замонавийлаштиришга қўшаётган улуши катта бўлаяпти. Улар қадимий усуллардан кенгроқ фойдаланишга, уни сақлаб қолишга интилаяптилар.

М. ДАМИНОВ.

СУРАТДА: З. Пўлатов ва Ю. Блезэ янги лойиҳа ечимини муҳокама қилишмоқда.

Ҳ. Мирзакаримов фотоси.

Ўз кучлари билан

Тошкент кўн-галантерея ва спорт буюмлари ишлаб чиқариш бирлашмасининг маҳсулоти кейинги пайтларда ўзининг пишиқлиги билан харидорлар ўртасида шуҳрат қозонмоқда. Бундан руҳланган тикувчилар эса тобора баракали меҳнат қиляптилар. Улар орасида 1100 нафар қўлй гул комсомол-ёшлар ҳам бор. Оловқалблар ҳозир 41 бригада тузиб, октябролди мусобақасида олдинги сафларда бораяптилар. Самарали меҳнат қилгач, мириқиб ҳордиқ чиқариш ҳам лозим.

Меҳнаткашларнинг дам олишлари учун корхонада шароитлар етарли. Спорт зали, сауна, дам олиш хоналари улар ихтиёрига бериб қўйилган. Яқинда яна бир қулайлик яратилди. Бу ерда ёзги мавсумий ошхона фойдаланишга топширилди. У бирлашманинг салқин ҳовлисида жойлашган. Эндиликда ёз чилласида тикувчилар қишки ошхонада тамадди қилмайдиган бўлишди. Ошпазлар палов, тандир сомса, чучвара, шўрва каби мазали ўзбек миллий таомлари тайёрлаш, қўшимча 80 нафар хўрандага хизмат кўрсатиш имкониятига эга бўлдилар.

Қувончлиси шундаки, қўзиқорин шаклидаги соябонларни, ўрнатилган бошқа анжомларни комсомол-ёшлар бригадалари аъзолари тежалган материал ҳамда чиқиндилардан ясашди ва турли рангга бўяшди. Азаматлар ишдан бўш вақтларида қурилишда ҳам актив иштирок этишди. Зарур бўлганда эса ҳашар ташкил қилинди. Кейинчалик бу ерда учрашувлар, байрам кечалари, адабий-драматик композициялар ўтказиш мўлжалланаяпти.

Яқинда бирлашма касаба союз комитети Бўстонлиқ районининг Хумсон зонасида дам олиш зонаси қуриш учун 30 минг сўмлик маблағ ажратди. Жамоатчилик ишларини амалга оширишда коллективда якдиллик мавжуд. Дам олиш зонаси ҳам ёшларнинг ташаббуси билан ҳашар асосида барпо қилинадиган бўлинди. М. Эргашева, М. Зокирова бошлиқ бригадалар аъзолари, Д. Назарова, З. Тўхтаев, З. Юсупов, И. Иноғомов сингари ёш коммунист ва комсомоллар барча топшириқларни сидқидилдан адо этяптилар.

Г. МАМБЕТОВА.

КОНКУРС ЯКУНЛАНДИ

Касб сирларини пухта эгаллашда турли кўрик-конкурсларнинг тутган ўрни беқиёс. Қатнашчилар куч ва имкониятларини аниқлаб оладилар, ҳамкасблари билан тажриба алмашадилар, янги дўстлар орттирадилар. 2-уйсозлик комбинатининг объектларидан бирида ўтказилган «Касб маҳорати» конкурси ҳам катта наф келтирди. Ҳамза райони комсомол комитети ташкил этган мусобақада қурувчилар беллашдилар.

Унда «Главташкентстрой»нинг уйсозлик комбинатлари ҳамда 12-ҳунар техника билим юрти комсомолларидан олти нафари куч синашди. Конкурс шартларига девор, шифтларни сувоққа тайёрлаш, пардозлаш, бўяш каби юмушлар киритилган эди. Биринчи ўринни эгаллаш сувоқчидан катта маҳорат талаб этарди. Чунки жюри ҳайъати асосий эътиборни ишнинг сифати ва тез бажарилишига қаратди. Комсомол ёшларнинг барчаси ҳам совринли ўринларга лойиқ эканини намойиш этишди.

Вазифалар бажарилганидан сўнг биринчи ўринни 2-уйсозлик комбинати 2-қурилиш-монтаж бошқармасининг тўртинчи разрядли сувоқчиси Файзи Икромов, иккинчи ўринни 1-уйсозлик комбинати пардозловчиси Шоира Абдуқодирова ва учинчи ўринни 2-уйсозлик комбинати бинокори Саидаҳмад Аҳроровлар эгаллаганликлари маълум бўлди. Уччаласи ҳам дипломлар, қимматбаҳо совғалар билан тақдирландилар. Ф. Икромов эса «Касб маҳорати» шаҳар конкурсида қатнашиш ҳуқуқини қўлга киритди.

Дунё хабарлари
ТАСС ВА АПН МУХБИРЛАРИ ЁЗАДИЛАР

Ҳиндистонда МРБ кирдикорларига қарши намойиш

ДЕҲЛИ. Ҳиндистоннинг энг катта саноат ва маданият марказларидан бири — Калькутта шаҳридаги АҚШ Ахборот Агентлиги (ЮСИА) ваколатхонаси биноси олдида «МРБ — Ҳиндистондан жўнаб қол!» деган шиор остида оммавий намойиш бўлиб ўтди. Намойиш қатнашчилари Америка жосуслик маҳкамасининг республикадаги аҳволни издан чиқаришга қаратилган кирдикорларига чек қўйилишини қатъиян талаб қилдилар, мустақил Ҳиндистон ташқи душманларининг мамлакат миллий бирлиги ва бутунлигини қўпоришга уринаётган ички реакция кучлари билан тил бириктиришини кескин қораладилар. Намойишчилар Ҳиндистонга ва бошқа тинчликсевар давлатларга қарши эълон қилинмаган уруш олиб бораётган Америка империализми ва унинг махсус хизмат маҳкамаларини тасвирловчи қўғирчоқни ёндириб юбордилар. Маълумки, Ҳиндистон ва тинчликсевар давлатлар ўтказаётган сиёсат Вашингтонга мақбул бўлмаяпти.

ҚИТЪАЛАРДАН ДАРАКЛАР

● ПРАГА. Қардош социалистик мамлакатлар ёшлари вакилларининг Татра тоғларидаги Риси чўққисига, 1913 йилда В. И. Ленин чиққан чўққига интернационал чиқиши ёш авлод ленинизм ғояларига содиқлигининг, Ленин васиятларини амалга оширишга ҳисса қўшишга аҳд қилганлигининг ифодасидир, деди ЧКП Марказий Комитети Президиумининг аъзоси, Словакия ҳукуматининг раиси П. Цолотка. У Шарқий Словакиядаги Татранска-Ломница шаҳрида социалистик давлатлар ёшлар союзлари шу қўшма тадбири тантанали очилиши маросимида нутқ сўзлади. Чўққига чиқишда ЧССР, СССР ва бошқа социализм мамлакатларидан 5 мингга яқин йигит-қиз қатнашмоқда.

● НЬЮ-ЙОРК. ЮПИ агентлиги Исроил ҳарбий қўмондонлигининг баёнотига асосланиб Тель-Авивдан хабар беришича, Исроил вертолётлари Ливан жанубидаги Тибнин аҳоли пункти районига бомба ташлаган. Баёнотда айтилишича, Исроил қўшинларига ҳамда исроилпараст «Жанубий Ливан армияси»га ҳужум қилаётган партизан отрядларидан бирининг қароргоҳи сифатида фойдаланилган бино бомбардимон қилинган. Тибнин Жанубий Ливанда Тель-Авив яратган «хавфсизлик зонаси» деб аталмиш зонадан таҳминан 6 километр шимолда жойлашган. Бу зонада бир неча минг Исроил босқинчилари ва уларнинг гумаштаси турибди. Шу билан Исроил авиацияси бу йил Ливанга камида 20 марта ҳужум қилди.

● ДЕҲЛИ. Ҳиндистоннинг кўпгина районларида кейинги ўн йил ичида энг қаттиқ қурғоқчилик бўлди. Каттакатта майдонларда экинлар қуриди. Қорамол қирилмоқда. Қудуқлар, булоқлар қуриб қолди. Минглаб кишилар иш ва егулик излаб, туғилиб ўсган жойларини тарк этишга мажбур. Матбуот хабарларига кўра, табиий офат етказган зиён миллиард-миллиардлаб рупийга боради. Махараштра, Мадҳья-Прадеш, Ражастхан ва Гужарат штатларида аҳвол, айниқса, оғир.

● ВАРШАВА. Балтика қирғоғидаги қадимги Камень-Поморский шаҳрида социалистик мамлакатлар ёш рассомларининг халқаро ижодий учрашуви бўлиб ўтди. Ижодкорлар 12-марта ўтказилган бу учрашувда ўз маҳоратларини намойиш этиб, очиқ ҳавода, кўпдан-кўп ранг тасвир шинавандаларининг кўз ўнгида ўз асарларини яратдилар. Уларнинг 200 га яқин иши регионал музей залларига қўйилди, шундан кейин экспозиция Шчецинга кўчириб ўтказилади. Учрашув доирасида таниқли санъатшунослар иштирокида ёш рассомларнинг семинарлари бўлиб ўтди. Семинарларда жаҳон тасвирий санъатидаги янги тенденциялар муҳокама қилинди.

● СТОКГОЛЬМ. Ливан Бош министри Рашид Карамени ўлдирган, деган шубҳа билан Швеция хавфсизлик полицияси ушлаган ливанлик 25 яшар Элиё Салибини Стокгольмга келган Ливан махсус делегациясининг аъзолари сўроқ қилдилар. У ўтган шанба куни Ливан маъмурларининг илтимосига биноан қамоққа олинганди. Швеция телеграф бюросининг хабарига кўра, Элиё Салиби ҳалок бўлган Рашид Караменинг ҳукумат вертолётига хизмат қилган Ливаннинг Адамдаги авиабазасида техник бўлиб ишлаган.

● МАНАГУА. Сандиночилар халқ армиясининг бўлинмалари Рио Сан-Хуан жанубий департаментида кўп вақтдан буён тинч аҳолини террор қилиб келган сомосачи ёлланган қаллакесарлар тўдасини тугатди. Никарагуа мудофаа министрлиги хабар қилишича, 17 контрасс қириб ташланди, қурол-яроғ, ўқ-дори, кийим-кечак ва бошқа ҳарбий анжомлар омбори жойлашган катта база қўлга туширилган.

Объективда—Чехословакия

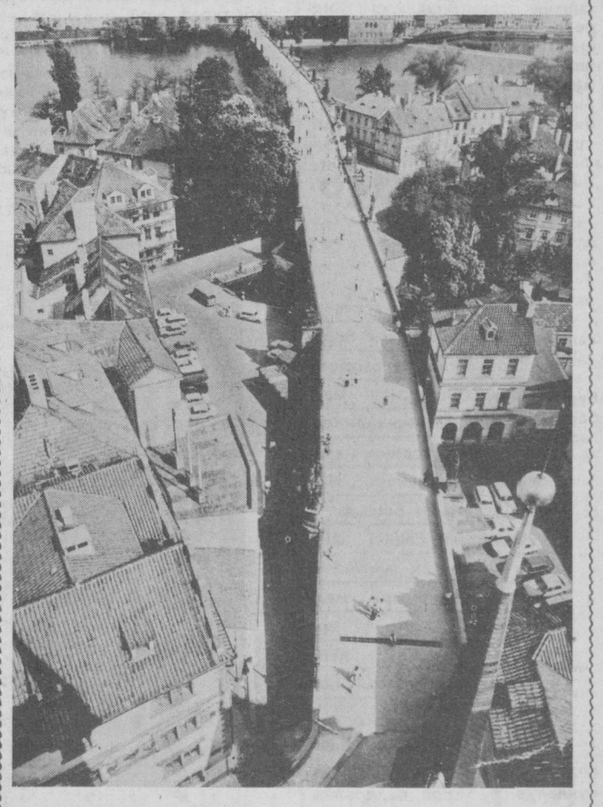

ЧССР. Прага шаҳри чеккасидаги Влтава дарёсига ўн еттита кўприк қурилган. Машҳур Карлов кўприми (суратда) энг қадимий ҳисобланади. У 1357 йилда қурила бошланган. Ўтган асрнинг ўрталарида у шаҳарда ягона иншоот эди.

ТАСС фотохроникаси.

Калейдоскоп

КЎП УХЛАШНИНГ СИРИ

Олимлар анчадан буён ҳайвонлар нима учун қишда кўп ухлашларининг сирини билишмоқчи эди. Масалан, нима учун, суғур уйқуга кетган вақтида унинг юраги бор-йўғи ўн марта урса ҳам, умр кўриши қисқаради? Ниҳоят америкалик олим Альберт Дроу ухлашни бошқарувчи қандайдир модда борлигини аниқлади.

Бу моддалар билан тадқиқотлар ҳам ўтказилди. Уни айни ёз фаслида олмахондарда қўллашди. Ҳайвонларда дарров уйқусираш бошланиб, ҳаёт кечиши сусайди. Бу тадқиқотлар медицинага катта ёрдам беради, дейишмоқда. Айтайлик, операция вақтида ҳеч қандай оғриқсиз томир уришларини тўхтатиб, киши оғир дамларини енгил ўтказиши мумкин, деб ёзади «Сабат Фёльд» (Венгрия) газетаси.

ОКЕАН ТУБИДАН

Бундан 75 йил аввал Ньюфаундленд ороли яқинида «Титаник» кемаси ҳалокатга учраган эди. Ана шу кемадан қолган 15 га яқин чиниқ буюмларни франциялик тадқиқотчилар 4 километр чуқурликдан олиб чиқишди.

Экспедицияга шайланган компания вакили Даниэль Пюже, тадқиқот ишлари давомида мутахассислар «яна ҳам каттароқ буюмлар» топиш умидидадирлар, деб айтди.

Танқидга муносабат шуми?

ЯНА «СОАТ» ОПЕРАЦИЯСИ» ҲАҚИДА

Соат устахоналарига бориб бузилган соатингизни кўрсатсангиз усталар худди қай ерингиз оғриётганини сўрамай диагноз қўядиган баъзи шифокорларга ўхшаб, соатнинг у ёқ бу ёғини кўришадида оғизларига келган нархни дангал айтишади. Агарда сиз эътироз билдириб: «Акахон, фақат ойнаси синган, тўппа-тузук юриб турувди», — десангиз. «Соатнинг нимасини тузатишни сиздан кўра биз яхшироқ биламиз. Олиб келдингизми, буёғини бизга қўйиб беринг», — дейишдан тойишмайди.

Биз ана шундай соатсозлар ҳақида газетанинг шу йил 17 июнь сонида «Соат» операцияси» сарлавҳаси остида мақола берган эдик. Редакция Ўзбекистон ССР Аҳолига маиший хизмат кўрсатиш министрлигининг «Техсложбитприбор» ишлаб чиқариш бирлашмаси директори А. Азимов ва бирлашма план бўлими бошлиғи Р. Колян имзоси билан жавоб олди. Аммо бу жавобдан тўла қаноат ҳосил қилмадик.

Эсингизда бўлса «Соат» операцияси» мақоласи «Ҳақиқат бўлса, тартиб ҳам бўлади. Рўйростлик, кенг ошкоралик қарор топган жойда ўзаро талабчанлик ҳам ортади, камчиликлар дадилроқ танқид қилинади. Камчиликларни танқид қилиш эса ҳамиша ишга ёрдам беради», деган сўзлар билан бошланган эди. Аммо жавобдан кўриниб турибдики, бирлашма раҳбарлари шаҳримиздаги баъзи устахоналарда рўй бераётган камчиликларни рўй-ростлик билан очиб ташлаб, мижозлар ҳақига ҳиёнат қилаётганларни тартибга чақириш ва чора кўриш ўрнига уларни яширишга уринишмоқда. Бўлмаса редакцияга мақола юзасидан бунчалик юзаки жавоб йўллаб, «Соат» операцияси» мақоласида конкрет кўрсатилган усталарга (фамилияси билан) нисбатан чора кўриларди.

Эътиборингизни редакцияга юборилган жавобга қаратамиз:

«Техсложбитприбор» ишлаб чиқариш бирлашмаси раҳбарларининг қабул пунктлари мастерлари иштирокидаги кенгайтирилган йиғилишида устахоналарда бир хил соат учун соатсозлар ҳар хил нарх сўрашгани муҳокама қилинди. 1, 16, 10, 52-бўлимлардаги соатсозларга «Ракета» соати узатилганда соатсозлар ҳар хил нарх айтишган. 1-устахонада буюртмачи соатни умуман ремонт қилиб беришни сўраган. Умумий ремонт учун 5 сўм 05 тийин, ойнаси — 15 тийин, стрелкаси 50 тийин. Прейскурант бўйича ҳаммаси бўлиб 5 сўм 70 тийин олиниши керак. 16-устахонада ҳам барча ремонтлар учун 6 сўм 15 тийин тўлаш кераклиги айтилган. 10 ва 52-устахоналарда эса умумий ремонти учун 5 сўм 05 тийин, ойнаси 15 тийин, стрелкаси 18 тийин тўланиб, ҳаммасига 5 сўм 38 тийин олиниб тўғри иш қилинган. Шу билан бирга 9 ва 26-бўлимларда буюртмачи гарантиясиз, майда ремонтлар учун 53 тийин тўлаган. Бўлимларда текшириш ўтказилганда майда ремонт ишлари учун прейскурантда кўрсатилгани бўйича нарх олинмаганлиги маълум бўлди. Ремонт нархи қуйидагича бўлиши керак:

«Циферблат алмаштириш ёки маҳкамлаш учун — 55 тийин; стрелкани алмаштириш ёки ўрнатиш учун — 10 тийин, стрелка нархи — 08 тийин; ойнанинг нархи — 15 тийин; ойнани ўрнатиш — 15 тийин. Ҳаммаси бўлиб 53 тийин эмас, балки 1 сўм 03 тийин тўланиши керак».

Бошқарма раҳбарларининг жавобидан кўриниб турибдики, соатсозлар мижозлардан прейскурантда белгиланганидан ҳам кам нарх олишган. Хўш, нима учун! Наҳотки улар «янглишишган» бўлишса. Шу ўринда Акмал Икромов район С. Мирзаев кўчаси, 51-«а» уйда истиқомат қилувчи пенсионер Е. Халиловнинг кечагина редакцияга йўллаган хатини эътиборингизга ҳавола этамиз:

«Мен умримда бирон маротаба газетага хат ёзмаганман. Кўпдан бери мени ҳаяжонлантириб келаётган баъзи хизмат кўрсатиш корхоналаридаги нопокликлар, инсофсизликлар мени сизларга мурожаат этишга мажбур қилди. Ишчилар шаҳарчасидаги троллейбус айланадиган ерда соат тузатадиган устахона бор. Устага битта будильник олиб келиб тузатиб беринг деган эдим:

— 2 сўм 65 тийин тўланг, — деди.

Озгина қўшсам янгисини оламан деб будильникни устага совға деб ташлаб кетдим.

Магазинларни қидириб будильник топа олмагач уйда ётган бошқа будильникни кўтариб Беруний проспектидаги маиший хизмат кўрсатиш уйида жойлашган устахонага олиб бордим. Бузилиб ётган қўл соат учун 5 сўм 70 тийин ва будильникка 2 сўм 65 тийин тўлашим кераклигини айтишди.

— Будильникнинг қаери бузилган экан, — деб сўрадим.

— Битта механизмнинг учи синибди, шуни алмаштираман, ҳамма механизмларини тозалаб, ювиб бераман, — деди уста ва прейскурантни кўрсатди.

Бир ҳафтадан кейин олиб кетишга келдим. Бундай очиб қарасам ҳеч қаери тозаланмабди. Фақат 31 тийин турадиган механизми алмаштирилибди. Шунинг учун бўлса керак бир ойга етар-етмас будильник яна ишламай қолди.

Марказий универсал магазини ёнидаги устахонага иккита электр соқол оладиган машинка олиб келдим. Уста кўриб 2 сўм 60 тийиндан, 5 сўм 20 тийин тўланг деди. Пулим камроқ экан биттасини қолдириб беш кундан кейин иккинчисини олиб бордим. Ёш йигит (бошқа уста) 2 сўм 60 тийин эмас 3 сўм 35 тийин тўлашлигимни айтди. Шунда баъзи усталарнинг инсофсизлигидан нафратландим. Хўш, мижозларни бундай алдаш қачонгача давом этади!»

Газетхон хатидан ҳам кўриниб турибдики, «Техсложбитприбор» ишлаб чиқариш бирлашмасидагилар ҳамон мижозлар дилини ранжитиб, ишларини қайта қурмаяптилар, аҳолига намунали хизмат кўрсатишда ғамхўрлик кўрсатмаяптилар. Редакция бирлашма раҳбарларидан «Соат» операцияси» мақоласи бўйича конкрет жавоб кутади.

Р. ФАЙЗУЛЛАЕВ.

Сўнмас у кунлар шуҳрати

ЖАНГЧИ ОЛИМ

Қўлимда 33-ўқчи дивизиянинг «Бей фашистов» газетасининг 1944 йилги тахлами СССР Мудофаа министрлиги Марказий архиви ўқув зали ҳар доимгидек гавжум. Ҳар ким ўзи режалаган иш билан банд. Мен эса ўзбекистонликларнинг Улуғ Ватан уруши фронтларидаги жасоратини ўрганмоқдаман.

Газетанинг 11 сентябрь сонидаги «Ҳамиша ҳушёр бўлинг!» сарлавҳали мақола эътиборимни ўзига тортди. Унда шундай дейилган эди: «Офицер Эгамберди Ҳакимов Наговицин ва Придатченко деган икки разведкачиси билан ўрмонни айланиб ўтиб, душман позициясига яқинлашиб қолганда чакалак ичида яшириниб ётган гитлерчиларни пайқаб қолди. Ўртоқ Ҳакимов ҳужум бошлаб, фрицларни қўлга туширишга қарор қилди. Уч азамат занжир ҳосил қилиб, фашистларга қарата ўт очишди.

Уч автоматдан ўт очилишига бардош бера олмаган икки фриц дарҳол қўл кўтарди. Жангчилар уларни штабга етказиб келишди. Ярадор бўлган учинчи гитлерчи офицер бўлиб, уни шу пайт етиб келган автоматчилар қўлга туширишди.

— Ҳамиша ҳушёр бўлинг! — Офицер Ҳакимов ўз қўли остидагиларга доим шундай деб ўргатади».

Газетани варақлашда давом этар эканман, унинг 29 сентябрь сонида «Аҳоли пункти ишғол қилинди» сарлавҳали мақолага дуч келдим. Бу мақолада ҳам офицер Эгамберди Ҳакимов командир бўлган минометчиларнинг жасорати ҳақида фикр юритилган эди.

«Бир маҳал, — дейилганди мақолада, —минометчилар билан разведкачилар ўртасида алоқа узилиб қолди...

Алоқа тиклангач, офицер Ҳакимов минометчилари гитлерчиларга қарата ўт очишни бошлаб юборишди ва жанг муваффақияти таъминланди. Аҳоли пункти ишғол қилинди».

Эгамберди Ҳакимов фронтга Сирдарё районидаги колхоздан жўнаб, 33-ўқчи дивизияда миномет взводининг командири сифатида жангга кирган.

У 1944 йил 16 июлдан 29 июлга қадар олиб борилган ҳужум жангларида ўзининг жасур ва ҳаракатчан командир эканлигини кўрсатди. «Новий путь» қишлоғи учун жанг қилинган 23—24 июль кунлари Э. Ҳакимов артиллерия разведкачилари билан биргa пиёдалар сафида бўлиб, миналарнинг мўлжалга аниқ тушишини таъминлаш учун ўз взводи минометчилари ўт очишини бошқариб турди. Натижада тўртта ўт очиш нуқтаси ва 30 га яқин гитлерчи яксон қилинди.

Пашково қишлоғи яқинида фашистлар қарши ҳужумини қайтариш учун ҳаракат қилишганда Э. Ҳакимов ўз взводи минометларидан мўлжалга аниқ ўт очилишини таъминлаши туфайли яна 20 гитлерчи қириб ташланди.

Лейтенант Эгамберди Ҳакимов ўз взводига моҳирлик билан раҳбарлик қилиб, душманга катта талафот етказганлиги учун дивизия командирининг 1944 йил 10 августдаги буйруғига мувофиқ Қизил Юлдуз ордени билан мукофотланди.

Немис-фашист босқинчиларга қарши Берлингача жанг қилиб борган душманнинг ўнлаб ўт очиш воситаларини яксон қилиб, ўқчиларнинг муваффақиятли ҳужум қилишларига йўл очиб берган минометчилар сардори қўмондонликнинг буйруғи билан иккинчи даражали Ватан уруши ордени билан ҳам мукофотланган.

Эгамберди Ҳакимов урушдан инвалид бўлиб қайтганлигига қарамай, юридик факультетига ўқишга кирди ва уни муваффақиятли тамомлади. У аввал Фарғона область прокуратурасида бўлим бошлиғи бўлиб ишлади. Сўнгра 12 йил давомида Ўзбекистон ССР прокурорининг биринчи ўринбосари сифатида фаолият кўрсатди.

Жангчи-олим ҳозир юридик фанлари доктори — профессор. Ўзбекистон ССР Фанлар академиясининг фалсафа ва ҳуқуқ институтида фаолият кўрсатмоқда.

М. САМАДОВ,
Улуғ Ватан уруши иштирокчиси.

САНГТАРОШНИНГ МЎЪЖИЗАКОР ҚЎЛИ

Санъатнинг сеҳрли олами

Ижоднинг бирор тури йўкки, бемашаққат бўлсин. Ҳайкалтарошлик ҳам шундай. Тошга бадиий сайқал бериш, уни санъат асарига айлантириш осон эмас. Бунинг учун ойлар, ҳатто йилларни сарфлашга тўғри келади. Тошкент шаҳрида очилган республикамизнинг биринчи президенти Йўлдош Охунбобоев ҳайкали Аҳмаджон Шоймуродов учун шундай синов бўлди. У бу ишга олти йил сарфлади.

Ижодкор Йўлдош ота туғилиб ўсган Фарғона водийсида бўлиб, унинг юртдошлари билан учрашди, бўлажак ишнинг бир неча эскизларини ишлаб чиқди. Айниқса, отанинг ўғли Ёзёвон районидаги Ленин номли колхоз раиси Каримберди Охунбобоев билан олиб борган суҳбатларидан сўнг етарли маълумотлар тўплади. Шундан кейингина у ўзининг асосий ишига киришди.

Аҳмад Шоймуродовни бу санъат сеҳрлаганига 30 йилдан ошди. Шу давр ичида у республикамизнинг турли бурчакларида ўзининг ранг-баранг асарларини (ҳайкаллар комплексини) яратди. Масалан, Булунғур районидаги Улуғ Ватан уруши қатнашчиларига бағишланган комплекс, Оқтош шаҳридаги Совет Иттифоқи қаҳрамони Қудрат Суюнов, Нарпай районидаги Ислом шоир, Советобод районидаги биринчи комсомол ўз Анзура Жўраева, Самарқанд шаҳрининг шоирлар хиёбонидаги «Тўрт бахши», Ғиёсбек, Навоий, Жомий, Рўдакий ҳайкаллари шулар жумласидандир. Ҳажми жиҳатдан турлича бўлса-да, ғоявий бадиийлиги пишиқ бўлган бу асарлар унинг ижод кўлами кенглигидан далолат беради.

Ҳайкалтарошнинг кейинги йиллардаги ижоди пойтахтимиз билан боғликдир. У В. И. Ленин номидаги Тошкент метрополитенининг Алишер Навоий номли станциясини кўркам безашда муносиб ҳисса қўшди.

Ҳассос ижодкор ҳар бир ишини маромига етказиб тугатаркан, беихтиёр кўз ўнгида Регистон майдони пайдо бўлади...

...Аҳмаджоннинг отаси фронтда эди. Ҳимматой холага оилани тебратиш қийинлашиб қолди. Шунинг учун ҳам Аҳмаджон пахтачидан Самарқандга кўчиб келишганда кечки мактабга ўқишга кирди. Кундуз кунлари эса Регистон майдонидаги тошйўнарлик устахонасида машҳур сангтарош Маҳмуд Исматовга шогирд тушиб ишлай бошлади. Устоз эскизлари асосида мармар тошларга турли хил шакллар берди, ганчдан ҳайкал ясади, касбига меҳр қўйди. Сўнг В. И. Суриков номли Москва Давлат рассомлик институтининг ҳайкалтарошлик факультетига ўқишга кириб машҳур Репин, Томский, Суриков, Майназир асарлари билан яқиндан танишди, монументаль санъат сирларини қунт билан ўрганди. Ижоднинг «онаси» меҳнат эканлигини у шу ерда тушуниб етди...

Ўзбекистон ССРда хизмат кўрсатган санъат арбоби, СССР Рассомлар союзининг аъзоси Аҳмад Шоймуродов яқинда Афғонистон Демократик Республикасидан қайтди. У Кобул шаҳрида пролетариатнинг улуғ доҳийси В. И. Ленин ҳайкалини яратишда иштирок этди.

Шу кунларда толмас ҳайкалтарош Республика пионерлар уйи қошида очилган ёш рассомлар тўгарагига раҳбарлик қилиш билан бирга, рассом Чингиз Аҳмаров эскизлари асосида Алишер Навоийнинг ўлмас асари — «Хамса»нинг 500 йиллигига декоратив нақшлар тайёрлаяпти.

К. МУСАМУРОДОВ,
Ғ. РАЗЗОҚОВ.

СУРАТДА: ҳайкалтарош А. Шоймуродов.

ҚУЁШ ҲАВО БУЛУТ БЎЛГАНДА ҲАМ «ИШЛАМОҚДА»

Фан ва техника янгиликлари

Қалин булутлар қуёшни узоқ вақт қоплаган бўлсада, автоном гелиоустановка муҳим электр энергиясини ҳосил қилишда давом этмоқда. Ўзбекистон ССР Фанлар академиясининг олимлари ҳиндистонлик мутахассислар билан бирга шундай кичик станция яратдилар.

Бу ерда иссиқ ташувчи моддани дубль система билан иситишдан фойдаланилди. Ҳаво булут бўлганида газ горелка қуёш энергия ўзгартирувчиларига ёрдам беради ва ҳатто бунда ҳам нормал ишлаш учун керакли иссиқлик бериб туради. Бундай гелиоустановканинг қуввати минг ватт — олдингисидан икки баравар кўпдир.

— Ҳинд ҳамкасблар газ билан иситладиган қурилмалар ишлатиш борасида кўп тажриба орттирганлар, — дейди Ўзбекистон ССР Фанлар академияси С. В. Стародубцев номидаги физика-техника институти директорининг ўринбосари, физика-математика фанлари кандидати В. С. Трухов. — Ҳиндистонда бундай қурилмалар ёрдамида олис аҳоли пунктларини электр билан таъминлаш проблемалари ҳал этилмоқда. Бир неча йилдирки, гелиоустановкаларни такомиллаштириш устида биргалашиб ишламоқдамиз, қуёш энергиясидан янада самарали фойдаланиш йўлларини изламоқдамиз. Автоном электр станция — ҳамкорлигимизнинг биринчи якунидир. Яқин фурсатда уни кўплаб ишлаб чиқаришга топширсак керак.

Бундай митти станциялар метеорологик станцияларда, геологик партияларда, олис яйловларда — йилига 240 кун офтоб чарақлаб турадиган айниқса ўрта Осиёда жуда самаралидир. Газ билан иситиладиган гелиоустановкалар ишлатилаётган бензинли электр генераторларга нисбатан икки баравар тежамлидир. Бунинг устига тарақламайди.

Икки мамлакат олимлари гелиоустановка устида, уни синаш устида ишлаб, бундан кейинги изланиш йўналишларини белгилаб олдилар. Ўзбек мутахассислар қуёш нурини йиғадиган конструкцияни, кўзгу тобоқни қуёшга тўғрилаб, уни фокуслайдиган автомат системани яхшилашга киришдилар. Қурилманинг фойдали иш коэффициентини 53 процентидан 65 процентгача чиқариш вазифаси қўйилган. Биргаликдаги куч-ғайрат натижасида янги қуёш электр станцияси икки минг ватт қувватга эришади. У иккала дўст мамлакат экономикасига ғоят кенг қўламда қўлланади.

Л. СТРУННИКОВА,
ЎзТАГ мухбири

«САЛОМАТЛИК» клуби

«Саломатлик клуби»даги қуйидаги материаллар Тошкент Давлат медицина институти тери ва таносил касалликлари кафедрасининг мудири, медицина фанлари доктори, профессор У. М. МИРАҲМЕДОВ таҳрири остида берилмоқда.

Организм бир буткул бўлиб, тери — унда рўй берувчи ҳар хил процессларнинг кўзгусидир. Бир қанча сабабларга кўра терининг ранги, сатҳи, эластиклиги ва бир бутунлиги ўзгариши мумкин. Масалан, ҳарорат таъсирида томирлар кенгаяди, натижада юз териси қизаради. Босим, ишқаланиш ва куйиш оқибатида айрим жойларда терининг ранги ўзгаради, буни пигментация дейилади. Узоқ вақт қуёш таъсирида юриш, тез-тез сув ва совун билан ювина бериш терининг қуриб кетишига, эластиклик қобилиятининг бузилишига, ички органлар иш фаолияти бузилишига олиб келади. Ички органлар иш фаолияти бузилиши оқибатида ҳам кўпгина тери, соч ва тукларнинг ҳар хил касалликлари келиб чиқиши мумкин. Бу касалликлар инсон ҳаёти ва соғлиғи учун хавф туғдирмайди, уларни косметик усуллар билан бутунлай даволаш мумкин. Аммо соч ва тук киши ҳаётида катта роль ўйнайди, яъни иссиқ ва совуқни яхши ўтказмай, организм ҳаратини бир меъёрда ушлаб туради. Киприклар кўзни чанг ва шамол таъсиридан сақлайди, бурун бўшлиғидаги туклар совуқ ҳавони тутиб қолади, шу усулда юқори нафас йўллари ва ўпкани шамоллашдан сақлайди.

Киши, саломатлиги йўлида тери ва сочларнинг соғлом сақланиши учун, уларни доимо парвариш қилиш, дам олиш ва меҳнат қилиш жараёнларидан унумли фойдаланиш, овқатни ўз вақтида ва тартибли истеъмол қилиш ҳамда жисмоний тарбия билан шуғулланиш муҳим аҳамиятга эга.

Соч асосан ялтироқ ва эластик бўлади, бу ҳолат бош терисидаги ёғ безларидан ажраладиган ёғ миқдорига боғлиқ бўлиб, унинг миқдори камайса, қуруқ ва ялтироқлигини камайтириб, ранги хиралашади ва мўрт бўлиб қолади. Кейинчалик бош терисида майда тангачалар, яъни қазғоқ ҳосил бўлади. Ёғли соч эса, худди мой суртилгандек ялтираб туради. Сочни ҳафтада, қуруқ сочни эса ҳар 10—12 кунда бир маротаба қайнатилган сувда ироқи совун билан ювиш керак. Қуруқ сочни ювгач, бошнинг соч қисмига бодом, қанакунжут, шафтоли ёки қариқиз мойларидан бирини суркаш лозим.

Ёғли сочни совунли спирт, қўк ёки дегтяр совуни билан ювиш керак, дам-бадам ироқи совун, глицеринли, тухумли ва болалар совуни билан ҳам ювиб туриш мақсадга мувофиқдир.

Сочни ҳар хил касалликлардан сақлаш борасида уни тўғри тарашга алоҳида эътибор бериш зарур: калта сочни илдиз томонидан, узун сочларни учидан бошлаб, тароқни аста-секин сурган ҳолда тараш керак. Сочнинг илдизидаги ҳужайраларнинг

Сочни ораста сақланг

кўпайиши натижасида соч ўсади, сочни олдириш ёки қирқтириш эса, унинг ўсишига таъсир этмайди. Соч таралганда у тўкилади, бу физиологик, яъни нормал ҳолатдир.

Бошдаги соч толаларининг сони 30 мингдан 150 минггача боради. Малла соч толаси жуда ингичка, қора соч толаси бир мунча йўғонроқ, қизғиш-сариқ соч толаси эса йўғон бўлади. Соч толаси маълум даражадагина чўзилади, чўзилган соч яна қисқаради—аслида қайтади. Ингичка соч чидамсиз бўлади.

Соч бир неча ойдан бир неча йилгача яшайди: киприклар 150—200 кун, соч 2—4 йил яшайди. Аёллар сочининг умри — 10 йил. Соч бир ойда — 1—1,5 сантиметр, бир йилда 12—15 сантиметр ўсади. Соч баҳорда — март-апрель ойларида, кузда — сентябрь ойида янгиланади, яъни баъзи соч толалари тўкилиб, ўрнига янгилари ўсиб чиқади.

Соч касалликларининг сабаблари турли-туман бўлиб, унинг хиллари ҳам кўпдир. Замбуруғли касалликларни ҳар хил касал чақирувчи замбуруғлар чиқаради, булар орасида трихофития айниқса хавфли ҳисобланади.

ТРИХОФИТИЯ: Бошнинг терисида юмалоқ доғлар пайдо бўлиб, бу ердаги сочлар синади, тери пўст ташлайди. Соч худди олинганга ўхшаб қолади, шунинг учун уни —қирма темиратки, дейилади.

Сурункали трихофития кўпроқ аёлларда учрайди. Терида пўст пайдо бўлади, сочлар калта синиб қора нуқталар кўринишида бўлади. Бу даврда касаллар уни қазғоқ деб тушунадилар ва кўпинча касалликка эътибор бермайдилар, ваҳоланки бу касалликни тарқатувчи манба бўлади. Трихофитиянинг чуқур йирингли хили ҳам бўлиб, бунда йирингли тугунлар вужудга келади, ҳарорат кўтарилади, қўнгил айнийди. Касаллик оқибатида чандиқлар ҳосил бўлиб, ўша ерларда соч бир умрга ўсмайди.

Юқорида кўрсатиб ўтилган касалликнинг олдини олишда уни тезда аниқлаш, беморларни зудлик билан даволаш муҳим роль ўйнайди. Бундан ташқари, умумий ва шахсий гигиенага риоя қилиш, дизенфекция қилинмаган машинка ва устараларда соч олиш, ўзга кишиларнинг бош кийимларидан фойдаланиш, умумий кўрпа-ёстиқда ётиш каби одатларга қарши курашиш ва чоралар кўриш катта аҳамиятга эгадир.

СЕРСОЧЛИК: Бу ҳолатнинг келиб чиқишида асосан ички секреция безлари фаолиятининг бузилиши сабаб бўлади, шунинг учун у гармонал дори-дармонлар билан даволанади, бундан ташқари сочни тўқувчи дорилар — депиляторийлардан ҳам уларни соч ўсган жойга суркаш йўли билан фойдаланса бўлади, лекин бунинг таъсири бўлмайди ва кейинчалик соч яна ўса бошлайди.

СОЧ ОҚАРИШИ: соч оқариши ёшларда ҳам учрайди, баъзан у 11—12 ёшдан ҳам бошланиши мумкин, бундай кишиларда 20—25 ёшга кирганда сочнинг ҳаммаси оқариб кетиши мумкин.

Соч оқариши асосан терига ва сочга ранг берувчи модда, яъни пигмент ишлаб чиқарилиши жараёни бузилиши натижасида юзага келади, бунда баъзан марказий асаб системаси фаолияти шикастланган бўлади.

Соч касалликларининг келиб чиқишига сабаб бўлувчи омиллар — ички органларнинг касалликлари, вақтида овқатланмаслик, асаб системасининг шикастланиши каби нуқсонларни бартараф этиш алоҳида аҳамиятга эга.

Юқорида кўрсатилганларга риоя этиб, ўз вақтида врачга мурожаат қилинса, соч касалликларига учраган беморлар албатта соғайиб кетадилар.

Б. ЮСУПОВ,
Тошкент Давлат медицина институти 2-даволаш факультетининг тери ва таносил касалликлари кафедраси ассистенти, медицина фанлари кандидати.

Яшил дорихона

Ханталнинг хосияти

Хантал — бутагуллилар оиласига мансуб бир йиллик ўсимлик бўлиб, бўйи ярим метр атрофида, поячаси тик ўсувчи, шохланган, илдизолди ҳамда поячасининг пастки қисмидаги барглари бандли, лирасимон қирқилган. Гуллари тилларанг бўлиб, шингилга тўпланган. Меваси ингичка, чувалчангсимон, усти ғадир-будир, кўп уруғлик, етилиб пишганида очилиб кетадиган қўзоқ.

Абу Али ибн Сино хантал уруғи билан бод, беланги ва турли шамоллаш билан боғлиқ бўлган хасталикларни даволаган. У хантал ёғи билан шишларни, қўтир, темиратларни йўқотган. Ўсимлик уруғларидан изтиробли йўталда балғам кўчирувчи восита сифатида фойдаланган. Асал билан хантал уруғи обдон аралаштирилиб ишлатилса, нафас йўллари касалликларини даволаш мумкинлиги ҳақида маълумотлар қолдирилган. Диққат га сазовор нарса шуки, хантал қорадори билан заҳарланганда ёрдам берар экан.

Илмий медицинада ханталнинг ўрни ўзгача. Хантал уруғларидан тайёрланган доривор препаратлар (горчичник — хантал қоғози, уруғ порошоги, кунжараси, ханталдан олинган эфир мойининг спиртли эритмаси танадаги хала, миозит, бод каби касалликларни даволашда ишлатилади) ўзининг ижобий натижаси билан танилган.

Бизнинг республикамизда ханталнинг бир неча тури учрайди. Умуман хантални маданий равишда кўпайтириб, унинг хосиятларидан атрофлича фойдаланилса бўлади. Оқ ханталнинг ўтини ем-хашак сифатида ишлатиш ҳам мумкин.

М. НАБИЕВ.
доришунос.

Илмий лабораторияларда

СПИДга қарши эмлаш

1987 йилнинг шиори — «Иммунизация: имкониятлар ҳар бир бола учун» деб эълон қилинган эди.

СССР Соғлиқни сақлаш министрлиги аҳоли соғлом турмуш тарзини шакллантиришнинг медицинага оид проблемалари Бутуниттифоқ илмий текшириш институти бўлим бошлиғи, медицина фанлари доктори Лидия КРОЛЕВА АПН мухбири билан мазкур масала юзасидан бўлган суҳбатда қуйидагиларни айтиб ўтди:

— Агар проблемага кенгроқ маънода назар ташланса, иммунизация нафақат болалар, балки катта ёшдаги кишилар ва қолаверса жами аҳоли учун таллуқлидир. Иммунитет организмнинг касал юқтирмаслиги ва касалликларга қарши курашиш қобилиятининг эмас, балки бутун организмнинг ҳаётини таъмин этиш системасидир. Иммунитет танамизни микроблар, вируслар кўринишдаги ташқи ҳаводан ҳамда ўз организмимизнинг ички тажовузкорлигидан сақлайди. Алоҳида ҳужайралар ва оқсил жисмлар бегона ҳужайраларни зарарсизлантиради, ўлдиради ва шу тариқа касалликнинг келиб чиқиш хавфини бартараф этади.

Организмнинг иммунитетли системаси бузилиши натижасида қайта тикланиб бўлмайдиган генетик ўзгаришлар, юқумли касалликларга ҳамда ўсималар (рак) ўстирадиган тўқималарга қарши курашиш қобилияти йўқолади. Натижада ўзининг таркибида иммунитетли системани йўқотувчи СПИД деб номланган касаллик ривожланади. Хасталик аввалига сезилмас ҳолда кечади ва яширин даврдан сўнг у ойлар ва йиллар давомида ривожланаверади. Унинг ташқи аломатлари: тери устки доғлари, тўқималарнинг зарарланиши ва озиш.

СПИД илк бор 1979 йил АҚШда топилди. Тез орада хасталик бошқа мамлакатларда ҳам борлиги аниқланди. Жаҳон Соғлиқни сақлаш ташкилотининг маълумотларига кўра, 1986 йил 5 декабрга қадар бутун Африка бўйлаб СПИД билан оғриган икки минг киши аниқланган. Америка қитъасидаги АҚШ билан Канадада эса кўпроқ, яъни — 30.480 касаллик кузатилди.

СПИД вируслари қаерда ва қай тарзда пайдо бўлди, ҳозирча бу саволга аниқ жавоб бериш мушкул. Бир нарса аёнки, Африка мамлакатларида бундай касалликнинг юқиш хавфи худди АҚШ ва Ғарбий Европа мамлакатларида бўлгани сингари анча кўпроқ.

Жаҳон Соғлиқни сақлаш ташкилоти экспертларининг ҳисобича, аср охиригача СПИД 1 миллиондан то 5 миллионгача кишини заҳарлайди. Шунга кўра, СПИДга қарши дори яратиш йўлидаги изланишлар дунё миқёсидаги проблема бўлиб қолди.

Бу масалани ҳал этиш учун бизнинг мамлакатимизда ҳам изланиш олиб борилмоқда. СССР Соғлиқни сақлаш министрлиги Иммунология институтининг директори, академик Р. Петровнинг таъкидлашича, совет олимлари инсон организмида антигенлар пайдо бўлиши билан юзага келадиган ва уларнинг таъсирини йўқотадиган «курашчи», яъни юқишга қарши моддаларни ишлаб чиқарувчи вирус оқсили парчасини сунъий синтез йўли билан текширишда давом этмоқдалар.

СПИДга қарши зардобни одатдаги пастеров усули билан ҳосил қилиб бўлмайди. Шу боис аксарият олимлар уни сунъий равишда ҳосил қилиш керак деб ҳисобламоқдалар. Иммунология институтида СПИД вируси оқсилининг маълум қисми химиявий синтез қилинди ва шу тариқа зардоб ҳосил қилишга шарт-шароитлар яратилди.

Дунёда СПИД проблемаси бўйича икки нуқтаи назар юзага келди. Баъзи пессимистик руҳдаги мутахассисларнинг фикрича, СПИД билан хасталанувчи беморлар сони ортиб боради. Бошқа мутахассислар эса касаллик устидан назорат ўрнатиш мумкинлиги туфайли юқишнинг олди олинади демоқдалар. Бизнинг олимларимиз иккинчи нуқтаи назарга ёндашяптилар.

Ёдда тутиш лозимки, СПИД асосан икки йўл билан — жинсий алоқа ва қон қуйиш орқали юқади. Касаллик озиқ-овқат, сув ва ҳаво орқали юқмайди. Бахтга кўра бу хасталик ўта юқумли эмас.

Энг асосийси, жаҳондаги медицина ва давлат ташкилотлари ўз диққат-эътиборларини шу касалнинг олдини олишга қаратмоғи лозим деб ҳисоблайди Жаҳон Соғлиқни сақлаш ташкилоти Африка регионал бюросининг директори Лобе Монекоссо. Бу борада аҳоли ўртасида тушунтириш ишларининг олиб борилиши муҳим ўрин тутади. Саросимага тушишга ҳожат йўқ, чунки СПИД билан хасталаниш хавфи менингит ёки қизамиқдек юқори эмас, деб таъкидлайди Л. Монекоссо.

Айни вақтда аён бўлдики, СПИД билан курашиш проблемаси барча инсоният кучини бирлаштиришни тақозо этаётир. Шундагина бўз яна бир оғир касаллик устидан ғалабамизни тезлаштирамиз.

Игорь ВОЗНЕСЕНСКИЙ,
АПН мухбири.

Говмиччанинг давоси

Нима учун кўзга говмичча чиқади. Уни қандай даволаш керак?
М. ПЎЛАТОВА,
боғча тарбиячиси.

Говмичча — қовоқ четларидаги ёғ безларнинг йирингли ўткир яллиғланишидир. Кўзга бир неча гомичча чиқиши мумкин, баъзан улар бир-бирига қўшилиб кетади ҳам. Касаллик бошланишида одатда беморнинг қовоғи қичишади, нина санчилаётгандек бўлиб оғрийди. Қовоқ чеккасида оғриб турган жойни кўриш мумкин, бу ер қизариб, бўртиб туради. Орадан 2—3 кун ўтгач, бўртган жойнинг учи оқаради. У ёрилганда ичидан йиринг ва ўлган тўқима парчалари чиқади.

Говмичча чиқишига ёғ безларига инфекция, асосан сариқ стафилакокк тушиши сабаб бўлади. Инфекция кўпинча ифлос қўлдан юқади, чунки баъзилар қўлим тоза деб, кафтнинг ички томони билан кўзни ишқайдилар, ваҳоланки бу жойда ҳам инфекция кўп бўлиши мумкин.

Говмичча кўпинча бирор касаллик туфайли, камқувват бўлиб қолган, организм чидами сусайган одамларда, шунингдек меъда-ичак фаолияти бузилган, айниқса сурункали қабзият қийнайдиган кишиларда учрайди.

Говмичча ҳадеб бирин-кетин чиқаверадиган одамлар айниқса эҳтиёткор бўлишлари, улар албатта эндокринолог врачга бориб, қон ва пешобни текширтиришлари зарур. Чунки говмиччанинг қайта-қайта чиқавериши қандли диабет касаллигидан далолат бериши мумкин.

Чиқаётган говмиччани ривожланишдан тўхтатиш мумкинми? Бунга баъзан эришилади. Бунинг учун касаллик бошида, энигина қичишиб, нина санчилганга ўхшаб оғрий бошлаганда, ана шу оғриётган нуқтага бриллиант яшили (зелёнка)ни кунига 3—5 марта суртиш лозим. Шу мақсадда гугурт донасига пахтани маҳкам ўранг ва зелёнкага ботириб говмичча чиқаётган жойга аста теккизинг.

Говмиччанинг тезроқ пишиб, ёрилиши учун гипертоник эритмадан 3—4 соат компресс қилиш мумкин. Бунинг учун бир стакан илиқ сувда бир ош қошиқ ош тузи эритилади. Компресс қилиш учун одатда бир бўлак пергамент қоғоз ва пахта керак бўлади. Компресс оғриётган қовоққа қўйилади ва бинт билан боғланади. Бундай муолажадан сўнг кўчага чиқиш мумкин эмас. Шунинг учун компрессни ухлашдан олдин қилган маъқул.

Кунига тўрт маҳал кўзга альбуциднинг 30 процентли эритмаси томизилади ва кунига икки марта (эрталаб ва кечқурун) дори томизиб бўлгандан кейин, қовоқ четига бир процентли тетрациклин мази ёки бир процентли синтомицин эмульсиясидан суртиб қўйилади. Шундай даволаш натижасида бир ҳафтадан сўнг дард анча енгиллашади — говмичча ёрилади ва астасекин қурий бошлайди. Агар ана шу даво тадбирлари наф қилмаса, албатта кўз врачига бориш лозим.

Говмиччани асло ситиш мумкин эмас! Говмиччани ситсангиз инфекция атрофдаги тўқима қон томирларига тушиши ва флегмона ривожланишига сабаб бўлиши, кўз вена томири тиқилиб қолиши мумкин. Инфекция қон оқими билан мияга тарқалиши ва менингит каби оғир асоратга олиб келиши ҳеч гап эмас.

Говмичча ҳадеб чиқаверадиган бўлса, поливитаминлар, қуруқ пиво ичишни тавсия этилади.

Говмичча баъзан қовоқнинг ички томонидан чиқади, бу ёғ безларининг ўткир йирингли яллиғланишидир, қизарган жой эса чегараланган бўлади, конъюнктива томони оғриб туради. У конъюнктива томонга ёрилади. Дастлаб кўзга бирор нарса тушганга ўхшаб оғрийди, қизийди, қовоқ шишиб, оғрийди. Қулоқ олди безлари шишиб, безиллаб туради.

Касаллик асорат бериши мумкин, шунинг учун у бошланган пайтдаёқ врачга бориш зарур.

М. ОРИФЖОНОВА
тайёрлаган.

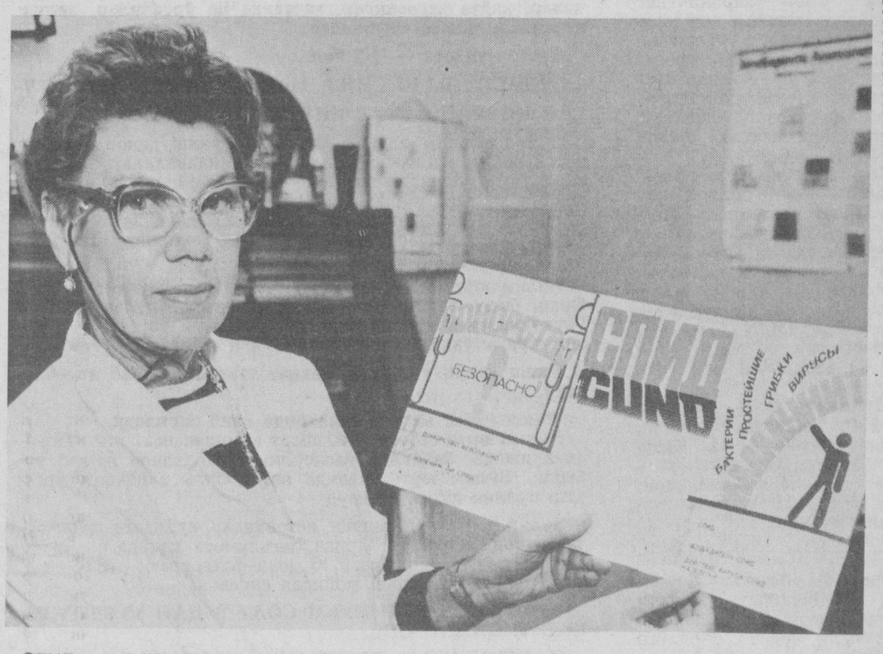

СПИД — юқумли вирус тарқатадиган касаллик бўлиб, кейинги бир неча йил ичида ўттиз минг кишини хасталикка чалинтирди. Бу касаллик биринчи марта 70-йилларнинг охирида Америка врачларининг бир группаси томонидан кашф этилиб, у ўпка хасталигига учраган беш йигитда топилди. Ана шу бешовлон гомосексуал хасталиги билан оғриган эди.

СССРда касалликларга қарши курашишнинг давлат программаси мавжуд. Унда СПИД хасталигини аниқлаш имконини берадиган лабораториялар тармоқлари яратилган.

СУРАТДА: медицина фанлари доктори, профессор Т. В. Голосова хасталикни профилактика қилиш учун нашр этилган варақаларни намойиш этмоқда.

Р. Подэрна фотоси.
ТАСС фотохроникаси.

Тошкент районидаги Абдураҳмонов номидаги совхозда жойлашган «Кировчи» меҳнат-роҳат лагерида пойтахтимизнинг Киров район мактабларн ўқувчилари меҳнат қилиб ҳордиқ чиқаришмоқда. Улар ана шу хўжаликда ва Карл Маркс номидаги колхоз боғларида етиштирилган нозу-неъматларни йиғиб-териб олишда миришкорларга яқиндан ёрдам бермоқдалар.

СУРАТДА: 70-мактабнинг 9-синф ўқувчилари меҳнат қилиб, спорт билан ҳам шуғулланмоқдалар.

Х. Шодиев фотоси.

Спорт

Ғолиблар сафида

Грузиядаги шаҳарларда ўтказилган спорт мактаблари ўқувчиларининг Бутуниттифоқ ўйинлари баҳслари якунланди. Дастлабки саралаш беллашувларида россиялик Ю. Мурзаев ва В. Сероглазкинни мағлубиятга учратиб финалда қатнашиш ҳуқуқини қўлга киритган тошкентлик динамочи Дмитрий Томошевич финалда ҳам чиройли ўйин кўрсатди. У Андрей Медведевни йирик ҳисобда мағлубиятга учратиб мусобақа шоҳсупасининг энг юқори поғонасига кўтарилишга муваффақ бўлди.

Дмитрий Томошевичнинг командадоши Андрей Кафельников жуфт разрядлилар баҳсида унинг яхши шериги эканлигини исботлади. Улар учрашувни ўз фойдасига ҳал қилиб, Бутуниттифоқ ўйинлари чемпиони унвонини қўлга киритишди.

Мерганлар баҳсида иштирок этган тошкентлик динамочи Игорь Шахов умумий якунда 18 ўрин билан кифояланган бўлса-да, мастерликка номзод нормативини бажаришга муваффақ бўлди.

Минорадан сувга сакраш баҳсларида касаба союзлари физкультура спорт жамиятининг вакили Светлана Кондрашова энг яхши натижа кўрсатиб, чемпион бўлди. Республикамизнинг яна бир вакили Лола Ғафурова 332,22 очко тўплаб олтинчи ўринни эгаллади.

Бутуниттифоқ ўйинлари барча ёшлар учун маҳорат синови вазифасини ўтади. Кўпчилик ўсмирлар яхши натижа кўрсата олмаган бўлсалар-да, йирик мусобақаларда иштирок этиш тажрибасига эга бўлишди. Маълумки, тажриба бор жойда муваффақият ҳам бўлади.

Редактор ўринбосари
С. Б. ЁҚУБОВ.

Кино

12 АВГУСТДА

БАДИИЙ ФИЛЬМЛАР:

Санъат саройи (катта зал) — «ЮЛДУЗ БЎЛИШ ОСОНМИ?» (17, 20.00).

Санъат саройи (кичик зал) — «КАМЕЛИЯЛИ ХОНИМ ТАРИХИ» (17, 19.30).

Дружба — «АФРОДИТАНИНГ СОВҒАСИ» (ҳар соатда).

ВЛКСМ 30 йиллиги — «ҚИЗИЛ БЕКА» (17, 20.00).

Тошкент Советининг 50 йиллиги — «ЁЛҒИЗ АЁЛ ТАНИШИШНИ ИСТАЙДИ» (жуфт соатларда, сўнгги сеанс 21..30 да.)

К. Ёрматов номли — «ДАЛЛА ЭСКАДРИЛЬЯСИ» (тоқ соатларда).

Искра — «ПЛЮМБУМ ЁКИ ХАТАРЛИ ЎЙИН» (16, 18, 20.00).

Ватан — «ЮЛДУЗ БЎЛИШ ОСОНМИ?» (18, 21.00).

13 АВГУСТДА

БАДИИЙ ФИЛЬМЛАР:

Санъат саройи (катта зал) «ЮЛДУЗ БЎЛИШ ОСОНМИ?» (11, 14, 17, 20.00).

Санъат саройи (кичик зал) «КАМЕЛИЯЛИ ХОНИМ ТАРИХИ» (12, 14.30, 17, 19.30).

Дружба — АФРОДИТАНИНГ СОВҒАСИ» (ҳар соатда).

ВЛКСМ 30 йиллиги — «ҚИЗИЛ БЕКА» (11, 14, 17, 20.00).

Тошкент Советининг 50 йиллиги — «ЁЛҒИЗ АЁЛ ТАНИШИШНИ ИСТАЙДИ» (жуфт соатларда, сўнгги сеанс 21..30 да).

К. Ёрматов номли — «ДАЛЛА ЭСКАДРИЛЬЯСИ» (тоқ соатларда).

Искра — «ШАҲАР ЧЕККАСИГА САЙР» (12, 14.00). «ПЛЮМБУМ ЁКИ ХАТАРЛИ ЎЙИН» (16, 18. 20.00).

Ватан — «ЮЛДУЗ БЎЛИШ ОСОНМИ?» (12, 15, 18, 21.00)).

С. Раҳимов номли «ОЙНА МУҲАББАТИ» (12, 15, 18, 21.00). 21.00).

АВТОМАТ-ЖАВОБ БЕРУВЧИ ТЕЛЕФОНЛАР:

Санъат саройи — 44-21-44, 44-21-34, 44-21-74.
Ватан — 74-30-39
Чайка — 77-06-20
Москва — 33-05-01
Тошкент Советининг 50 йиллиги — 78-47-25
Восток — 91-14-61
Лисунов номли — 96-34-02
Искра — 39-14-59
Нукус — 46-46-55
Дружба — 67-96-87

Шаҳар кинотеатрларида хизмат кўрсатиш маданиятини юксалтириш юзасидан таклиф ва истаклар билан Тошкент шаҳар ижроия комитети киноластириш бошқармасига 33-37-11 телефон номери бўйича мурожаат қилинсин.

«УЗГОСЭНЕРГОНАДЗОР» ЭСЛАТАДИ

Фойдаланилган электр қуввати ҳақини ўз вақтида тўлаб бориш ҳар бир кишининг бурчи!

ЭЛЕКТР ҲАҚИНИ ҲАР ОЙНИНГ 1-5 ЧИСЛОЛАРИДА

тўлов дафтарчасига ёзиш ва 5 кун мобайнида уни Тошкент давлат меҳнат омонат кассаларининг кирим кассаларига

ТЎЛАШ ЗАРУР

Агарда сиз фойдаланилган электр қуввати учун ҳақ тўлашни эсдан чиқарган бўлсангиз қарзингизни дарҳол узишингиз лозим.

ЁДИНГИЗДА БЎЛСИН: тўловлар ўз вақтида тўлаб борилмаса электр энергияси берилиши тўхтатиб қўйилиши мумкин.

РЕКЛАМА ВА ЭЛЛОНЛАР — РЕКЛАМА ВА ЭЛЛОНЛАР

АҲОЛИ ДИҚҚАТИГА!

«УЗСТРОЙИНДУСТРИЯ»

республика ишлаб чиқариш бирлашмасининг

2-ТЕМИР-БЕТОН БУЮМЛАРИ ЗАВОДИ

ҚУЙИДАГИ БУЮМЛАРНИ ТАЙЁРЛАБ БЕРАДИ:

1,5-2 метр кенгликдаги металл тўрлар, ариқ новлари, тўсиқ плиталари, йўлкаларга ётқизиладиган 500х500 миллиметр катталикдаги плиткалар, Ф-1000 миллиметр катталикдаги қудуқ қопқоқдонлари, бордюрлар, ертўла девор блоклари, М-100, 150, 200 маркадаги товар-бетон, турли арраланадиган материаллар ва дурадгорлик буюмлари.

Маҳсулотлар билан район матлубот жамиятлари (Калинин, Оржоникидзе, Паркент, Коммунистик, Пискент) **ва районлараро базалар** (Тошкент, Октябрь, Тўйтепа, Бекобод) **орқали чакана нархлар билан савдо қилинади.**

Адрес: Тошкент шаҳри, Қўйлиқ массиви, Строительная кўчаси, 1-уй.

Ўзбекистон ССР Ҳунар-техника таълими давлат комитети
Ўзбекистон Компартияси Марказий комитети нашриётн қошидаги

2-ЎРТА ҲУНАР-ТЕХНИКА БИЛИМ ЮРТИНИНГ ФИЛИАЛИ

1987-1988 ўқув йилига

ЎҚУВЧИЛАР ҚАБУЛ ҚИЛАДИ

Филиал қўлда ҳарф терувчилар, сатр қуювчилар, машиналарда ҳарф терувчилар, чоп этувчилар, муқоваловчиларни тайёрлайди.

Ўқишга Совет Армияси сафларида хизмат бурчини ўтаб қайтган ва ўрта маълумотга эга бўлган ёшлар қабул қилинади.

Ўқиш муддати — 10 ой.

Машғулотлар группаларнинг комплектлашувига қараб бошланади.

Ўқиш даврида ўқувчиларга биринчи разрядли ишчи тариф ставкаси миқдорида стипендия тўланади. Ўқишни битирганлар фақат Ўзбекистон Компартияси Марказий Комитети нашриётида ишга жойлашадилар. Ўқиш даври меҳнат стажига қўшиб ҳисобланади.

Бошқа шаҳарлардан келганлар Тошкент шаҳри прописка сидан ўтказилиб, ётоқхонадан жой берилади.

Ўқишга кириш учун қуйидаги ҳужжатлар талаб қилинади. Паспорт, ҳарбий билет, ўрта маълумот ҳақидаги аттестат, медицина справкаси (286-форма), 4 дона (3х4 см.), 3 дона (4х6 см.) фотосурат.

Мурожаат учун адрес: 700000, Тошкент шаҳри, Ленин кўчаси, 41-уй. Кадрлар бўлими. Ҳар куни (шанба ва якшанбадан ташқари) соат 9 дан 18.00 гача учрашиш мумкин.

Фарғона область Ленинград районидаги 20-ўрта мактаб томонидан **Тиркашев Юлдашали** номига берилган 474082 номерли йўқолган

ЎРТА МАЪЛУМОТ ТЎҒРИСИДАГИ АТТЕСТАТ БЕКОР ҚИЛИНАДИ

Ўқишга марҳамат!

СССР Педагогика фанлари академияси катталар таълими илмий-тадқиқот институти базасидаги

ТОШКЕНТ ШАҲАР, СОБИР РАҲИМОВ РАЙОНИДАГИ 45-КЕЧКИ (сменали) ЎРТА-УМУМТАЪЛИМ МАКТАБИ

1987-1988 ўқув йили учун

9-11 синфлар ва шунингдек, махсус педагогик синфларга ва факультатив курсларга

ЎҚУВЧИЛАР ҚАБУЛ ҚИЛАДИ

МАХСУС СИНФЛАРГА;

Мактабгача ёшдаги болалар боғчаларининг тарбиячилари (ўзбек тилида). Рус тили чуқур ўрганилади.

Мактабгача ёшдаги болалар боғчаларининг ошпазлари (ўзбек ва рус тилида).

Стенографистка, секретарь-машинистка, иш юритувчи (ўзбек ва рус тилида).

Армияга чақирилувчилар учун бошланғич ҳарбий таълим (рус тили чуқур ўрганилади).

Бош ва устки кийим модельерлари (рус ва ўзбек тилида).

ФАКУЛЬТАТИВ КУРСЛАРГА

Оилада мактабгача ёшдаги болалар музика тарбияси.
Рус тилини чуқур ўрганиш.
Ўзбек тилини чуқур ўрганиш,
Математика ва физикани чуқур ўрганиш.
Химия ва биологияни чуқур ўрганиш,
Тарих ва жамиятшуносликни чуқур ўрганиш.

Болалар боғчаларининг тарбиячилари ва ошпазлари синфларига С. Раҳимов, Киров, Октябрь, А. Икромов, Куйбишев район халқ маорифи бўлимининг йўлланмалари билан қабул қилинади.

Ўқиш муддати махсус синфларда 8 йиллик маълумотлилар учун 3 йил, ўрта маълумотлилар учун 2 йил.

Ўқиш тугагач битирувчиларга махсус педагогика билим юртининг дипломи кучига эга бўлган гувоҳнома топширилади.

3 йил ўқиганларга ўрта маълумот ҳақидаги аттестат ҳам қўшиб берилади.

Армияга чақирилувчилар учун бошланғич ҳарбий таълим бўйича ўқийдиганлар фақат Октябрь, С. Раҳимов район ҳарбий комиссариатининг йўлланмаси билан қабул қилинади. Уларга шофёрлик гувоҳномаси ҳам берилади.

Бош ва устки кийим модельерлари синфларига 8-синф маълумоти билан қабул қилинади.

ЎҚИШ МУДДАТИ 3 йил.

Кирувчилар қуйидаги ҳужжатларни топширадилар: ариза, маълумоти ҳақидаги ҳужжат (асли), иш жойидан йўлланма ва справка, 4 дона фотосурат (3х4 см).

Факультатив курсларга ёшдан қатъий назар барча кишилар қабул қилинади. Улар фақат директор номига ариза ёзишлари керак.

Мактаб адреси: Тошкент шаҳри, С. Раҳимов райони, С. Раҳимов кўчаси, 22-уй (эски 14-мактаб биноси; 38, 42, 43, 59, 76, 65, 93, 100-автобуслар; 1, 21-троллейбусларнинг «Калинин майдони» бекати).

44-32-95 телефони орқали справкалар олиш мумкин.

Ўзбекистон ССР Ҳунар-техника таълими давлат комитети

Тошкент шаҳар ҳунар-техника таълими бошқармаси

56-ЎРТА ҲУНАР-ТЕХНИКА БИЛИМ ЮРТИ

қуйидаги ихтисосликлар бўйича

ЎҚУВЧИЛАР ҚАБУЛ ҚИЛАДИ

Тўқувчилар, йигирувчилар, калаваловчилар, пишитувчилар, қайта таровчилар, ғалтакка ип ўровчилар, пилиқловчилар, калава эшувчилар.

Ўқиш муддати — 1-3 йил.

ЎҚИШГА 8, 10 СИНФ МАЪЛУМОТИГА ЭГА БЎЛҒАН ҚИЗЛАР ҚАБУЛ ҚИЛИНАДИ.

3 йил таълим олувчи ўқувчилар ўқиш даврида бепул иссиқ овқат, кийим-бош билан таъминланадилар. 10-синф маълумоти билан ўқишга қабул қилинганларга 30 сўм стипендия ва база корхона ҳисобидан қўшимча 40 сўм ҳақ тўланади. Ишлаб чиқариш практикаси даврида ҳамма ўқувчиларга ишлаб топилган меҳнат ҳақининг 50 процанти тўланади.

Билим юртини 3 йил ўқиб тугаллаган ўқувчилар касб билан бирга тўлиқ ўрта маълумот ҳам оладилар, аълочи ўқувчиларга имтиёзли равишда техникум ва олий ўқув юртларига ўқишга киришлари учун йўлланма берилади.

Ўқиш даври узлуксиз меҳнат стажига қўшиб ҳисобланади.

Ўқиш ўзбек ва рус тилларида олиб борилади.

Билим юрти ётоқхонага, спорт комплексига эга. Техника ижоди, бадиий ҳаваскорлик тўгараклари ишлаб турибди. Билим юрти қошида автомобиль ҳайдашга ўрганиш пуллик курси мавжуд.

Билим юртига киришни истовчилар қуйидаги ҳужжатларни топширадилар: ариза, маълумоти ҳақидаги ҳужжат, медицина справкаси, 6 дона фотосурат (3х4 см.), характеристика, яшаш жойидан справка.

АРИЗАЛАР ҲАР КУНИ СОАТ 9 ДАН 18.00 ГАЧА ҚАБУЛ ҚИЛИНАДИ.

МАШҒУЛОТЛАР ГРУППАЛАР КОМПЛЕКТЛАНГАНДАН СЎНГ БОШЛАНАДИ.

Билим юрти адреси: 700198, Тошкент шаҳри, Сергели райони, «Қўйлиқ» массиви, 5«б», 50-уй (37«э», 45, 55-автобуслар; 26-трамвайнинг «Диспетчерская» бекати). Телефонлар: 90-19-71, 90-61-11, 90-19-81, 90-60-09.

Мактабга янги пойафзалда

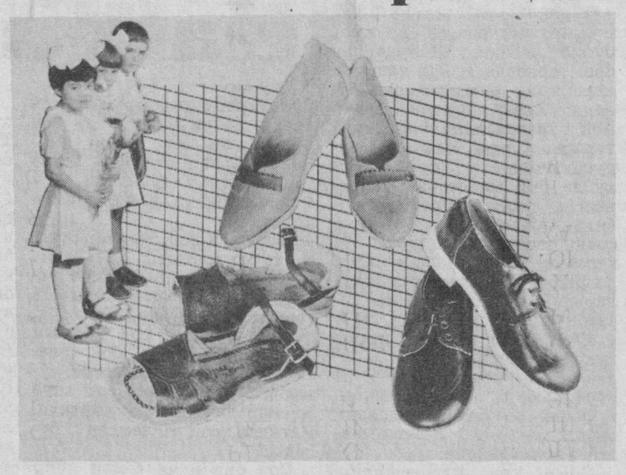

«ТАШОБУВЬТОРГ» МАГАЗИНЛАРИ

МАКТАБ ЎҚУВЧИЛАРИ УЧУН ЕНГИЛ ВА ҚУЛАЙ ОЁҚ КИЙИМЛАРИНИ

ТАВСИЯ ЭТАДИ

МАГАЗИНЛАР АДРЕСИ:

2 — Кафанов кўчаси, 106-уй, Госпитал бозорига яқин ерда):
3 — Лисунов кўчаси, 1 квартал, 62-уй;
6 — Истиқбол кўчаси, 2;
10 — Луначарск маркази;
19 — Горький проспекти, 2/27;
22 — Навоий кўчаси, Савдо расталари;
26 — Халқлар дўстлиги кўчаси, 3;
28 — Шота Руставели кўчаси, 144;
29 — ТТЗ-2 массиви, 25-уй;
34 — Аҳмад Дониш кўчаси, 55 а-уй;
35 — Олой бозори;
38 — 2/3 Қорақамиш массиви, савдо комплекси.

«ТАШОБУВЬТОРГ» (телефон 48-70-34).

КИМ ТЕЗ КЕЛАДИ?

СПОРТРОЛЛЕРДА ЁКИ ВЕЛОСИПЕДДА СИЗНИНГ ҚИЧҚИНТОЙИНГИЗ ФИНИШГА БИРИНЧИ БЎЛИБ КЕЛДИ. ЛЕКИН БУ ЭНГ МУҲИМИ ЭМАС.

МУҲИМИ — БУ ВЕЛОСПОРТДАГИ РЕКОРДЛАРГА ҚУЙИЛГАН БИРИНЧИ ҚАДАМДИР.

БОЛАЛАР СПОРТРОЛЛЕРИНИ ВА УЧ ҒИЛДИРАКЛИ «ЗАЙҚА» ВЕЛОСИПЕДИНИ ТОШКЕНТ АГРЕГАТ ЗАВОДИ ИШЛАБ ЧИҚАРЯПТИ.

УЧ ҒИЛДИРАКЛИ ВЕЛОСИПЕДНИНГ НАРХИ 13 СЎМ, СПОРТРОЛЛЕРНИНГ НАРХИ ЭСА 13 СЎМ 50 ТИЙИН.

ТОШКЕНТ АГРЕГАТ ЗАВОДИ.

Тийин сўмни асрайди

ИМОРАТНИ ИХТИЁРИЙ СТРАХОВАНИЕ ҚИЛДИРИШ ШАРТНОМАСИ БЎЙИЧА ТЎЛОВ УНЧА КАТТА ЭМАС. — БИР ЙИЛДА СТРАХОВАНИЕ МИҚДОРИНИНГ ҲАР 100 СЎМИГА 30-35 ТИЙИНДАН.

ИМОРАТ (шахсий мулк ҳисобланган) ТАБИИЙ ОФАТ ЁКИ АВАРИЯ ТУФАЙЛИ БУТУНЛАЙ БУЗИЛИБ КЕТГАНДА ЁКИ ЗАРАР КЎРГАНДА ГОССТРАХНИНГ СИЗГА КЎРСАТАДИГАН ЁРДАМИ АНЧА САЛМОҚЛИ БЎЛАДИ.

СТРАХОВАНИЕНИНГ БУ ТУРИ БЎЙИЧА ТЎЛА МАЪЛУМОТНИ ГОССТРАХНИНГ ТОШКЕНТ ШАҲРИДАГИ ҲАР ҚАЙСИ ИНСПЕКЦИЯСИДАН ОЛИШИНГИЗ МУМКИН.

ТОШКЕНТ ШАҲАР ГОССТРАХ ИНСПЕКЦИЯСИ.

Уй бекаларининг яқин ёрдамчиси!

«АСТА» ВА «БИО-ЭСТ ПОРОШОКЛАРИНГИЗ БЎЛСА, ҚИЙИНЧИЛИКСИЗ КИР ЮВАСИЗ.

«Аста» — газламалар турини ювиш учун мўлжалланган универсал кир ювиш порошогидир, у кам кўпиради, Автоматик кир ювиш машинасида бу порошок билан ҳар қандай газламани ювиш мумкин, оддий кир ювиш машинасида — ип газлама, зиғир толасидан тўқилган ва аралаш толали газламаларни, қўлда эса — ҳар қандай газламаларни ювиш мумкин. Оғирлиги 510 грамм, баҳоси 60 тийин.

«БИО-ЭСТ» — биоқўшимчали порошок. Ўта кир зиғир толасидан тўқилган, сунъий ва табиий ип-газламаларни шу порошок билан ювишни тавсия этамиз. Сувнинг ҳарорати 50° С дан ошмаслиги шарт. Оғирлиги 600 грамм, баҳоси 90 тийин.

Бу кир ювиш воситалари «Ўзбитпластик»нинг 1-фирмали магазинида сотилмоқда.

«ЎЗБИТПЛАСТИК»НИНГ 1-ФИРМАЛИ МАГАЗИНИ.

«СОЮЗТОРГРЕКЛАМА» БУТУНИТТИФОҚ БИРЛАШМАСИНИНГ ЎЗБЕКИСТОН РЕКЛАМА АГЕНТЛИГИ.

Собир Раҳимов район ошхоналар трести коллективи савдо инспектори М. Миршоҳидовга отаси, Улуғ Ватан уруши қатнашчиси **Миршоҳид МИРСОБИРОВнинг** вафот этганлиги муносабати билан чуқур таъзия изҳор қилади.

ТОШКЕНТ ОҚШОМИ

Ўзбек ва рус тилларида мустақил равишда нашр этилади.

«Тошкент оқшоми»

(«Вечерний Ташкент») — орган Ташкентского горкома Компартии Узбекистана и городского Совета народных депутатов.

Ўзбекистон Компартияси Марказий Комитети нашриётининг Меҳнат Қизил Байроқ орденли босмахонаси. Тошкент шаҳри.

РЕДАКЦИЯ АДРЕСИ: 700083, Тошкент, Ленинград кўчаси, 32.

ТЕЛЕФОНЛАР: бўлимлар: партия турмуши ва пропаганда — 32-54-19; совет қурилиши ва халқ контроли — 32-54-34; саноат, транспорт ва алоқа — 33-08-74, 32-57-84; шаҳар хўжалиги, савдо ва маиший хизмат — 32-55-39, капитал қурилиши — 32-58-85; фан ва ўқув юртлари — 32-53-10; физкультура ва спорт, ҳарбий-ватанпарварлик тарбияси — 32-55-32; маданият — 32-53-83; ахборот — 33-28-95; хатлар ва оммавий ишлар — 33-29-70; иллюстрация — 32-55-37; жамоатчилик редакцияси — 33-99-42, 32-53-66; «Ташкентская неделя» рекламалар иловаси — 32-56-84; эълонлар — 33-81-42.

Р—12910. Якшанбадан ташқари ҳар куни чиқади. Ички саҳифаларга 19.00 да қўл қўйилган. (График бўйича 17.00 да қўл қўйилиши лозим). Б. 2436. Тиражи — 75.131. Индекс 64698. 1 2 3 4 5 6 7 8 9 10.