*Бутун дунё пролетарлари, бирлашингиз!*

# ТОШКЕНТ ҲАҚИҚАТИ

ЎЗБЕКИСТОН КОММУНИСТИК ПАРТИЯСИ ТОШКЕНТ ОБЛАСТЬ КОМИТЕТИ ВА ХАЛҚ ДЕПУТАТЛАРИ ТОШКЕНТ ОБЛАСТЬ СОВЕТИНИНГ ОРГАНИ

ГАЗЕТА 1928 ЙИЛ 11 ДЕКАБРДАН ЧИҚА БОШЛАГАН • № 193 (8933). • 1986 йил 11 октябрь • шанба • Баҳоси 3 тийин.

## М. С. Горбачев Рейкьявикка жўнаб кетди

КПСС Марказий Комитетининг Бош секретари М. С. Горбачев АҚШ Президенти Р. Рейган билан учрашиш учун 10 октябрь куни Москвадан Рейкьявикка (Исландия) жўнаб кетди. Учрашув томонлар 1985 йилнинг ноябрида Женевада келишиб олишганидек, М. С. Горбачевнинг АҚШга қиладиган визитига тайёргарлик доирасида ўтказилмоқда.

Олий даражадаги Совет-Америка учрашувида қатнашиш учун М. С. Горбачев билан бирга жўнаб кетган расмий кишилар составида КПСС Марказий Комитети Сиёсий бюросининг аъзоси, СССР Ташқи ишлар министри Э. А. Шеварднадзе, КПСС Марказий Комитетининг секретарлари А. Ф. Добринин ва А. Н. Яковлев, КПСС Марказий Комитети Бош секретарининг ёрдамчиси А. С. Черняев, СССР Мудофаа министрининг биринчи ўринбосари С. Ф. Ахромеев бор.

Аэропортда М. С. Горбачевни КПСС Марказий Комитети Сиёсий бюросининг аъзолари Г. А. Алиев, А. А. Громико, Л. Н. Зайков, Е. К. Лигачев, Н. И. Рижков, М. С. Соломенцев, В. М. Чебриков, КПСС Марказий Комитети Сиёсий бюроси аъзолигига кандидатлар В. И. Долгих, Б. Н. Ельцин, С. Л. Соколов, Н. В. Тализин, КПСС Марказий Комитетининг секретарлари А. П. Бирюкова, М. В. Зимянин, В. А. Медведев, Г. П. Разумовский, КПСС Марказий Ревизия комиссиясининг раиси И. В. Капитонов, бошқа ўртоқлар кузатиб қолдилар.

Кузатиб қолувчилар орасида АҚШнинг СССРдаги мувақкат ишлар вакили Р. Комбс, Исландиянинг СССРдаги мувақкат ишлар вакили Б. Йонссон бор эдилар.

* * *

Шу куни М. С. Горбачев Рейкьявикка келди.

(ТАСС).

# ХЎЖАЛИКЛАР ИЧИДА БИРИНЧИ

### ЧИНОЗ РАЙОНИДАГИ «ОКТЯБРЬ 40 ЙИЛЛИГИ» КОЛХОЗИ ДЕҲҚОНЛАРИ ОБЛАСТДА БИРИНЧИ БЎЛИБ ЙИЛЛИК ПАХТА ТАЙЁРЛАШ ПЛАНИНИ БАЖАРДИЛАР

ИШНИ бошидан пухта қилган деҳқоннинг хирмони ҳамиша баракали бўлади. Чиноз районидаги «Октябрь 40 йиллиги» колхозида ана шундай тадбиркор кишилар меҳнат қилишади. Шунинг учун ҳам хўжаликда ҳамма соҳада салмоқли натижалар қўлга киритилмоқда. Куни кеча яна бир хушхабар олдик. Колхоз деҳқонлари областда биринчи бўлиб йиллик пахта тайёрлаш планини бажарганликлари ҳақидаги ғалаба рапортига имзо чекдилар.

725 гектар майдоннинг ҳар гектаридан 31,3 центнердан ҳосил йиғиштириб олинди. Қабул пунктларига 2280 тоннадан ортиқ «оқ олтин» топширилди. Шуни алоҳида таъкидлаш керакки, бу ҳосилнинг 92 проценти биринчи сортга сотилди.

Колхозда ерга чигит қадалган кунданоқ мўл ва сифатли ҳосил етиштириш учун кураш бошланди. Бу ерда барча агротехника тадбирларининг ўз вақтида ўтказилишига эришилди. Колхоз правлениеси, партия, касаба союз ва комсомол ташкилотлари томонидан ташкил этилган комиссия ишнинг сифатини мунтазам назорат қилиб бормоқда. Хўжаликда бир неча йилдан буён етиштирилган ҳосил ҳашарчиларсиз йиғиб-териб олинмоқда. Бунга асосан терим машиналаридан самарали фойдаланиш ҳисобига эришилмоқда. Бу йил ҳам хўжалик механизаторлари парвариш давомида ғўзаларни машинабоп қилиб етиштириш учун курашдилар. Айниқса, ғўза чеканкаси ва дефолиациясини ўтказишда иш табақалаштирилган усулда, сифатли амалга оширилди.

Энг масъулиятли мавсум — пахта йиғим-теримига олдиндан пухта тайёргарлик кўрилди. Уни тез ва қисқа фурсатда якунлаш юзасидан тадбирлар ишлаб чиқилди. Унда белгиланган ҳар бир банднинг бажарилишини назорат қилиб бориш, конкрет кишиларга топширилди. Шундай қилиб, бегона ўтдан тозаланган, оби-тобида дефолиация қилинган, умуман теримга яхши тайёрланган карталаларга машиналар киритилди. Дастлабки кунданоқ ҳар бир терим агрегати ёрдамида 10 тоннадан ошириб «оқ олтин» йиғиштириб олинди. Машина терими ҳар бир картадаги ҳосилнинг 75—80 проценти очилганда бошланганлиги туфайли гектаридан биринчи теримдаёқ 26—27 центнердан хирмон кўтарилди. «Зангори кема» капитанлари ҳозиргача умумий ҳосилнинг 75 процентга яқинини ўз агрегатлари бункерларидан бўшатишди. Хўжаликнинг Норқобил Норқулов, Ўктам Хўжамқулов, Василий Бибаров, Мўйдин Тўхтасинов, Туриш Бойодилов сингари тажрибали механизаторлари шу кунгача 140—180 тоннадан пахта териб, барчага ибрат бўлмоқдалар.

— Биз ҳар йили мавсумда терим агрегатларидан тўла қувват билан фойдаланиш тадбирларини кўрамиз,— дейди колхоз бош инженери Рустам Ахтемов,— бу ўзининг самарасини бераяпти. Масалан, 12 иш кунида йиллик планни бажардик. Шуни алоҳида таъкидлаш керакки, колхозимизда ҳар бир механизатор ўзи баҳор ва ёз бўйи ишлаган даласида пахта теради. Биз терилган пахтанинг миқдори билан бирга-ликда сифатини ҳисобга олиб ҳақ тўлаймиз. Шунинг учун ҳам машинада терилган «оқ олтин»нинг 92 проценти биринчи сортга сотилди.

Фақат бугина эмас. Колхозда терим даврида техниканинг бир минут ортиқча бекор туриб қолишига йўл қўйилмайди. Уларга даланинг ўзида техник хизмат кўрсатилади. 2 та кўчма устахона ҳозир график бўйича бригадаларни айланиб, механик-ҳайдовчиларнинг ишидан хабар олиб турибди. Рация орқали бу устахоналар билан алоқа қилиб турилади ва керакли топшириқ берилади.

Мусобақанинг ошкоралигини ва таъсирчанлигини таъминлашда колхоз партия ташкилоти самарали иш қиляпти. Бригадалараро ташкил этилган мусобақага ҳар беш кунда якун ясалиб, ғолиблар моддий ва маънавий рағбатлантириб борилмоқда. Хўжаликнинг Назарқул Аҳмедов, Исмат Ҳасанов, Тохир Мехралиев сингари ўртоқлар бошчилик қилаётган бригадаларининг коллективлари йиллик планларини барвақт бажариб, айни кунларда юксак мажбурият ҳисобига пахта топширишмоқда. Бу беллашувга якун чиқаришда ҳам ҳосил сифати асосий мезон бўлмоқда.

Колхозда эришилаётган муваффақиятларнинг ҳаммаси одамларнинг меҳнати туфайли юзага келяпти. Бу ерда меҳнаткашлар тўғрисида ғамхўрлик қилиш, уларнинг унумли ишлаб, яхши ҳордиқ чиқаришлари учун барча шарт-шароитлар яратиш ҳақида алоҳида қайғурилмоқда. Дала шийпонларида мунтазам иссиқ овқат ташкил этилмоқда. Маданий-маиший хизмат кўрсатилмоқда. Пахтакорларнинг оилаларидан хабар олиб турилмоқда. Шу туфайли уларнинг кўнгиллари хотиржам, ишларида унум бор.

Колхознинг марказий йўли. Устига «оқ олтин» ортилган прицеплар тиркалган транспорт тракторлари бирин-кетин қабул пункти томон қатнаб турипти. Хўжаликда терим мавсуми давом этяпти. Хўжалик деҳқонлари янада юқорироқ марраларни эгаллаш учун, зиммаларидаги юксак мажбуриятни ҳам шараф билан уддалаш учун терим суръатини бир дам ҳам сусайтиришмаяпти.

**Ф. МУҲИДДИНОВ.**

**СУРАТЛАРДА:** колхознинг илғор механик-ҳайдовчиси Ўктам Хўжамқулов. У шу кунгача ўз агрегатида энг кўп пахта терди; колхоз партия ташкилотининг секретари Қўчқор Қаранчалов (пастда, ўнгда) бригадаларо ташкил этилган мусобақада пешқадамлик қилаётган Назарқул Аҳмедов етакчилигидаги коллективга кўчма қизил байроқни топширмоқда.

А. Зуфаров фотолари.

*Улуғ Октябрь 70 йиллиги шарафига*

## ТОШКЕНТ МАШИНАСОЗЛАРИ МЕҲНАТ ЭСТАФЕТАСИ

**«Ташсельмаш» заводида улуғ Октябрнинг 70 йиллигига бағишланган меҳнат эстафетаси старт олди. 40 бригадага бирлашган тўрт юз нафар ишчи беш йиллиннинг икки йиллик ишлаб чиқариш программасини келгуси йил 7 ноябргача бажариш мажбуриятини олди.**

**Механика-термогальв а н н ка цехидан Ольга Карпова, пайвандлаш-йиғув цехидан Болтабой Абдужабборов, тайёрлаш цехидан Виталий Гребков бошлиқ бригадалар бу ташаббусни бошлаб бердилар. Улар ҳозир графикдан беш кун ўзиб кетдилар.**

**Меҳнат эстафетаси қуюв цехидан бошланади. Кейин уни пайвандчилар қабул қилиб оладилар. Ҳар икки коллектив завод социалистик мусобақасида совриллн ўринларни мунтазам эгаллаб келмоқда, меҳнат унумдорлигини ўстириш, берилаётган маҳсулот сифатини яхшилаш топшириқларини ошириб бажармоқдалар. Улардан кейин биринчи ноябрдан бошлаб, «Ташсельмаш»нинг 306 бригада ва участкалари меҳнат рақобатига қўшилади.**

**(ЎзТАГ мухбири).**

## САЙЛОВЧИЛАР БИЛАН УЧРАШУВ

БЎКА район партия комитетининг мажлислар залида ўрни бўшаб қолган депутат ўрнига Бўка сайлов округидан СССР Олий Совети Иттифоқ Совети депутатлигига номзод — СССР Олий ва ўрта махсус таълим министри Геннадий Алексеевич Ягодин билан сайловчиларнинг учрашуви бўлиб ўтди.

Депутатликка номзоднинг ишончли вакили — Бўка районидаги «Кремль» совхозининг бригада бошлиғи У. Букурова тўпланганларга Г. А. Ягодиннинг ҳаёт йўли тўғрисида сўзлаб берди, сайловчиларни коммунистлар ва партиясизларнинг бузилмас блоки номзоди учун овоз беришга чақирди.

Учрашувда В. И. Ленин номидаги Ўзбекистон металлургия заводининг пўлат қуювчисининг ёрдамчиси С. Б. Атяков, Тошкент политехника институтининг Олмалиқ кечки факультети декани А. А. Юсуфхўжаев, Ўзбекистон ЛКСМ Пискент район комитетининг биринчи секретари А. А. Озодов, Бекобод районидаги 2-ўрта мактаб ўқитувчиси Г. Н. Паршукова сўзга чиқдилар.

Г. А. Ягодин юксак ишончлари учун сайловчиларга чуқур миннатдорчилик билдириб, халққа хизмат қилиш йўлида куч-ғайратини аямаслигини айтди.

Сайловчилар депутатликка номзодга наказлар бердилар.

## КАСАБА СОЮЗЛАРИНИНГ ОБЛАСТЬ ҲИСОБОТ-САЙЛОВ КОНФЕРЕНЦИЯЛАРИ

Металлургия саноати ишчилари, машинасозлик ва приборсозлик ишчилари, оғир машинасозлик ишчилари касаба союзларининг область ҳисобот-сайлов конференциялари бўлиб ўтди.

Ҳисобот докладлар ва делегатларнинг нутқларида партия XXVII съезди, КПСС Марказий Комитети июнь (1986 йил) Пленуми, Ўзбекистон Коммунистик партияси XXI съезди ва область XXII партия конференцияси талаблари ҳисобга олинган ҳолда бажарилиши лозим бўлган вазифалар ва ҳал этилмаган проблемалар чуқур, ҳар тарафлама таҳлил қилинди.

Ташкилий пленумларда Н. П. Баргуз металлургия саноати ишчилари, Н. В. Бабичев машинасозлик ва приборсозлик ишчилари, П. Ш. Саидов оғир машинасозлик ишчилари область касаба союзлари комитетларининг раислари этиб сайландилар.

● ТУЙТЕПА

ҒЎЗА машина теримига мослаб ўстирилиб, далалар, техника мавсумга яхши тайёрланган эди. Шунинг учун ҳам Свердлов номли колхозда мавжуд 19 та машина унумли ва тўла қувват билан ишлади. Механизаторлар ўртасида ўзаро мусобақа авж олдирилди. Ғолибларни моддий ва маънавий рағбатлантиришга катта эътибор берилди. Суръат кўтарилиб борди. Хўжалик машина терими планини муваффақиятли бажарди. Ҳозирги кунга қадар «зангори кема»лар ёрдамида пландагидан анча кўп, яъни 1377 тонна пахта териб топширилди. Ҳаким Умаров, Сулаймон Шайхов, Абдураҳмон Мирзаев сингари механизаторлар энг юқори кўрсаткичларга эришдилар.

Механизаторлар етиштирилган ҳосилнинг 80 процентини машинада териб олиш юзасидан олган мажбуриятларни ҳам яқин кунда бажариш учун курашмоқдалар.

Терешкова номли колхоз механизаторлари ҳам унумли меҳнат қилиб, планларини муддатидан илгари бажардилар.

● БЕКОБОД

**КЕЙИНГИ беш кунликка якун чиқарилганида «Победа» колхозининг Маматқул Мавлонов, Жамила Ҳазраткулова ўртоқлар бошлиқ бригадалари терим суръатида энг юқори кўрсаткичларга эришганликлари маълум бўлди. Улар планни бажарганликлари ҳақида рапорт бердилар. Мавлонов бригадаснда шу кунгача давлатга 193 тонна хомашё сотилди. Илғорлар яна 80 тонна пахта топширишга сўз бердилар. Бундай ютуққа механизацияга таянилгани туфайли эришилмоқда. Б. Ҳамдамов, Х. Ғиёсов сингари механизаторлар машинада пахта териш юзасидан олган мажбуриятларини ортиғи билан бажариш учун шу кунларда ҳам ғайрат билан меҳнат қилмоқдалар.**

● БЎКА

РАШИД Раззоқов бригадаси деҳқонлари давлатга мўл, юқори сифатли пахта топширишга аҳд қилган эдилар. Улар ўз аҳдларининг уддасидан чиқиш учун барча зарур тадбирларни амалга оширдилар. Ғўза парвариши даврида агротехника тадбирлари изчиллик билан жорий этилди. Натижада гектарлар тўлиқ бўлди. Ҳар туп ғўза серҳосил бўлиб ривожланди. Дефолиация маромида ўтказилди. Механизаторлардан Аҳмад Эшонқулов терими бошлашдан олдин агрегатни созлашга алоҳида эътибор берди. Шунинг учун ҳам иш унумли бўлди. Машинада терилган пахтанинг ҳаммаси биринчи сортларга топширилди. Бригада биринчи машина теримининг ўзидаёқ ҳосилдорликни 32 центнерга етказиб, планни анча ошириб бажарди.

Тимирязев номли колхознинг бу илғор бригадаси деҳқонлари ҳосилдорликни 40 центнерга етказиш учун йиғим-теримни қизғин давом эттирмоқдалар.

●

ЎТГАН КУНИ райондаги «Партия XIX съезди» колхозига «Ёш гвардия» театри базасида ташкил этилган сатира театри ижодий ходимларидан бир группаси келди. Улар колхознинг Бўронбоев, А. Аҳмедов, А. Абдусатторов ўртоқлар бошлиқ бригадалари дала шийпонларида бўлдилар, ҳар хил спектаклларидан сатирик парчаларни намойиш этдилар. Деҳқонлар таниқли артистлардан Ҳайрулла Саъдиев, Лутфулла Саъдуллаев, шунингдек, Нозима Раимбекова, Раъно Собироваларнинг чиқишларидан, айниқса, мамнун бўлдилар.

● ПИСКЕНТ

**СВЕРДЛОВ номли колхознинг ўқувчилар ишлаб чиқариш бригадасига Ломоносов номли 23-ўрта мактабнинг юқори синф талабалари уюшган. Улар чигитни экишдан тортиб, ғўза парваришигача бўлган давргача тажрибали деҳқонлар билан ёнма-ён меҳнат қилдилар. Мўл ҳосил тўпланишига ҳисса қўшдилар. Мана бугун эса йиғим-теримда ҳам актив қатнашмоқдалар. Дилбар Каримова, Ҳайрулла Йўлдошев, Эльмира Бадриддинова сингари ўқувчилар теримда пешқадамлик қилиб, мактабдошларига ўрнак бўлмоқдалар. Бригада 60 гектар ернинг ҳар гектаридан 30 центнердан ҳосил топшириб, планни бажарди. Унда ўқувчи ёшларнинг ҳиссаси каттадир.**

● КОММУНИСТИК

«ЛЕНИНСКИЙ ПУТЬ» колхози правлениеси ва партия ташкилоти колхозчилар ўртасида оммавий-сиёсий ишларни кучайтиришга алоҳида эътибор бермоқда. Бу ерда ташкил этилган агитбригада навбати билан бригадаларда бўлиб, пахтакорлар ўртасида турли мавзуларга бағишланган лекция ва суҳбатлар ўтказмоқдалар. Концертлар қўйиб берилмоқда.

Райондаги бошқа колхозларда ҳам ана шундай тадбирлар амалга оширилаётир. Айниқса, аҳолига медицина хизмати кўрсатишга катта эътибор қаратилмоқда. Ҳозирги кунда районда фаолият кўрсатаётган 6 та кўчма амбулаторияга 52 га яқин врач ва ҳамширалар уюшган. Деҳқонлар врачлардан Алишер Нуримбетов, Ким Эдуард ҳамда ҳамширалардан Раиса Илюбоваларнинг хизматларидан мамнун бўлмоқдалар.

## «ОҚ ОЛТИН» ХИРМОНИГА

### ОБЛАСТЬ РАЙОНЛАРИДА ПАХТА ТАЙЁРЛАШНИНГ БОРИШИ ТЎҒРИСИДА ШУ ЙИЛ 10 ОКТЯБРГАЧА БЎЛГАН МАЪЛУМОТ

Биринчи устун — районлар, иккинчи устун — бир кунда тайёрланган пахта, учинчи устун — мавсум бошидан буён, тўртинчи устун машина терими — бир кунлик, бешинчи устун — мавсум бошидан буён.
(Планга нисбатан процент ҳисобида).

| | | | | |
|---|---|---|---|---|
| Чиноз | 3,66 | 80,86 | 3,70 | 77,23 |
| Пискент | 3,26 | 68,66 | 3,45 | 72,10 |
| Ўрта Чирчиқ | 3,16 | 66,16 | 4,08 | 83,99 |
| Бекобод | 4,01 | 63,71 | 4,01 | 63,51 |
| Янгийўл | 3,15 | 60,88 | 3,32 | 59,19 |
| Оққўрғон | 3,63 | 59,45 | 4,33 | 66,48 |
| Коммунистик | 2,17 | 57,33 | 2,75 | 72,88 |
| Ғалаба | 3,76 | 54,14 | 4,79 | 66,25 |
| Бўка | 4,16 | 54,06 | 4,99 | 62,63 |
| Область бўйича: | 3,58 | 61,54 | 4,12 | 68,30 |

Республика областларида пахта тайёрлашнинг бориши тўғрисида маълумот (мавсум бошидан буён, планга нисбатан процент ҳисобида): Фарғона — 70,02; ҚҚАССР — 54,27; Хоразм — 52,86; Бухоро — 52,77; Сурхондарё — 49,94; Сирдарё — 49,66; Наманган — 49,54; Жиззах — 38,41; Самарқанд — 38,16; Андижон — 33,04; Навоий — 31,93; Қашқадарё — 30,06; Республика бўйича — 47,40.

*ЯГОНА СИЁСИЙ КУН*

## КОММУНИЗМНИНГ АКТИВ ҚУРУВЧИЛАРИНИ ТАРБИЯЛАЙЛИК

Оталар ва боболар тажрибасини ўзлаштираётган ҳар бир янги авлод уларга нисбатан билимдонроқ бўлиши ва узоқроқни кўзлаши лозим. КПСС XXVII съездида қабул қилинган мамлакатни социал-иқтисодий ривожлантиришни жадаллаштириш программасини амалга ошириш ҳозирги шароитларда аввало ижтимоий тараққиётнинг ана шу энг муҳим негизи билан боғлангандир. Мамлакат коммунистларининг анжуманида кекса авлод совет кишилари Улуғ Октябрь инқилоби васият қилган идеаллар эстафетасини ёш авлод муносиб давом эттириши учун ҳамма ишларни қилишлари зарурлиги таъкидлаб ўтилган. Йигит-қизларнинг дунёқарашини шакллантиришда, уларнинг онглилигини оширишда, ижодий потенциални ҳаракатга келтиришда оиланинг, мактабнинг, меҳнат коллективининг, партия, комсомол ва бошқа жамоат ташкилотларининг роли ғоят каттадир.

10 октябрь куни Ўзбекистонда бўлиб ўтган ягона сиёсий кўнда ана шу фикр уқтириб ўтилди. Сиёсий кун «Ёш авлодни тарбиялашда оила, мактаб ва меҳнат коллективининг роли» деган мавзуга бағишланди. Завод ва фабрикалар, қурилишлар, муассасалар ва ўқув юртларининг қизил бурчакларида, дала шийпонларида, аҳолининг истиқомат жойларида сўзга чиққан докладчилар партиямизнинг ҳозирги сиёсий йўли КПСС XXVII съезди илгари сурган принципларга руҳида тарбиявий ва идеологик ишнинг самарадорлиги ҳамда сифатини тўхтовсиз ошириб бориш учун қулай шарт-шароитлар вужудга келтиришини таъкидладилар. Оила, ўқув юртлари, меҳнат коллективлари ва жамоат ташкилотларининг алоқаларни бундан буён ҳам мустаҳкамлаш зарурати умумтаълим ва ҳунар мактабини ислоҳ қилишнинг бош йўналишларида чуқур асослаб берилди. Бу проблема умумдавлат миқёсида ҳал этилмоқда. Аҳолининг кўпчилиги болалар ҳамда 30 ёшгача бўлган йигит ва қизлар ташкил этган бизнинг республикамиз учун бу проблема айниқса долзарбдир.

Туб қайта қуриш шароитларида, деб уқтиришди докладчилар, ҳаётимизни Ўзбекистон Компартияси Марказий Комитетининг XVI пленумида қоралаган турли салбий кўринишлардан тозалаш учун курашни кучайтириш зарур. Идеология ишининг самарадорлигини ошириш юзасидан республика партия ташкилотларининг вазифасини муҳокама қилган Ўзбекистон Компартияси Марказий Комитетининг яқинда бўлиб ўтган III пленуми қарорлари ҳам тарбиявий ишдаги жиддий камчиликларни бартараф этишга қаратилган.

Пленум бошқа масалалар қатори ёш авлодни коммунистик руҳда тарбиялашда оила, мактаб ва меҳнат коллективининг муҳим ролини кўрсатиб ўтди.

Болаларни оилада тарбиялашнинг катта аҳамиятини уқтириб, докладчилар отаоналар таъсирида шахс характерининг асосий хусусиятлари, шу жумладан меҳнатни ҳурматлаш хислатлари ҳам шаклланишини таъкидладилар. Жамият манфаати йўлидаги меҳнат ҳурмат қилинмайдиган истеъмолчилик манфаатларигина ҳукмронлик қилаётган оилада болаларни тўғри тарбиялаб бўлмайди. Бу оилаларда болалар гўдаклик чоғларидан меҳнатчанлик психологиясини юктирадилар, ҳуқуқ бузилиши йўлига тойиб кетадилар.

Ғарчи, Совет ҳокимияти йилларида Ўзбекистонда жуда катта социал ўзгаришлар содир бўлган бўлса ҳам, кўпчилик оилаларда ўтмишнинг зарарли қолдиқлари сақланиб қолмоқда. Давлат ортиришига хирс қўйишга, айрим патриархал ва диний ақидаларга интилиш, аёлнинг шаънини камситишга интилиш қоллари учраб турибди. Буларнинг ҳаммаси оилавий муносабатларга, болалар тарбиясига салбий таъсир этмоқда.

Республиканинг кўпчилик мактабларида очилган педагогика билимлари университетлари ёш авлодни тарбиялашни яхшилашнинг таъсирчан тадбири бўлиши керак, бу университетларнинг ишини яхшилаш лозим. Ёшларда коммунистик ахлоқ асосларини тўғри шакллантириш учун тарбия муассасалари, ота-оналар, партия ва жамоат ташкилотлари ходимларининг масъулиятини ошириш лозим.

Республика умумтаълим ва ҳунар-техника билим юртларининг иши бундан буён ҳам такомиллаштириб борилишини талаб этади. Ўзбекистонда узоқ вақтдан буён ишчи касблари ўсмирлар ўртасида бўш тарғиб этилганлиги салбий роль ўйнади. Анчагина йигит ва қизлар ўрта мактабни тугатганларидан кейин узоқ вақт мобайнида ҳеч ерда ишламай, ўқимай юрадилар.

Тўпланиб қолган камчиликларни бартараф этишда умумтаълим ва ҳунар мактаби ислоҳотини амалга оширишда партия комитетлари, маҳаллий Советлар ижроия комитетлари, комсомол органлари, жамоат ташкилотлари, хўжалик раҳбарлари актив иштирок этишлари керак. Ислоҳотга кўра, эндиликда ҳар бир мактабга қонун йўли билан база корхонаси бириктириб қўйилиши керак, бу корхона мактаб билан бир қаторда ўқувчиларнинг меҳнат тарбияси учун жавобгар бўлади.

Докладчилар ёшларни тарбиялаш ишида меҳнат коллективларининг ролини ошириш, йигит-қизларнинг ижтимоий активлигини ўстириш билан боғлиқ проблемаларга катта эътибор бердилар. Фан-техника тараққиёти социал-иқтисодий ривожлантиришнинг омили бўлиб қолган ҳозирги даврда одамларнинг билимига, уларнинг умумий маданиятига баландроқ талаблар қўйилмоқда.

Докладчилар оилани мустаҳкамлаш, мактаб ишини яхшилаш, меҳнат коллективларининг ваколатларидан фойдаланиш, жамиятимиз ҳамма аъзоларини қонунлар ва социалистик жамиятда яшаш қоидаларига қаттиқ риоя қилиш руҳида тарбиялаш билан боғлиқ бўлган вазифаларни ҳал этишга таллуқли жуда кўп саволларга жавоб бердилар.

Ягона сиёсий кунда коллективлар ҳузурида Ўзбекистон Компартияси Марказий Комитети аъзолари ва аъзоликка кандидатлари, ревизия комиссияси аъзолари, область, шаҳар, район партия комитетларининг секретарлари, сайлаб қўйиладиган партия органларининг бошқа аъзолари, совет ва жамоат ташкилотларининг, министрлик ва идораларнинг раҳбарлари сўзга чиқдилар.

Ўзбекистон Компартияси Марказий Комитети Бюросининг аъзолари ва аъзоликка кандидатлари Ягона сиёсий кунда иштирок этдилар.

**(ЎзТАГ).**

*Партия турмуши: ҳисобот ва сайловлар*

# ЗАМОНАВИЙ ЛОЙИҲАЛАР ЯРАТАЙЛИК

СССР Фанлар академияси Бутуниттифоқ давлат лойиҳалаш ва илмий-текшириш институтининг Тошкент комплекс лойиҳа устахонаси коллективи зиммасига масъулиятли вазифа юкланган. Устахона инженерлари совет фан ва техникасини ривожлантиришга хизмат қилувчи объектлар учун сифатли ва арзон лойиҳалар тайёрлаб бериш даъват этилган.

Ўтган йиллар давомида устахона ходимлари киберкетика, иссиқлик физикаси, полимерлар химияси институтларининг янги бинолари, электроника институтининг махсус конструкторлик бюроси каби йирик объектлар лойиҳаларини моҳирлик билан чизиб бердилар. Пойтахтимиз архитектураси ансамблини бойитган академия шаҳарчаси ва унинг барча институтлари лойиҳасини ҳам шу устахона коллективи яратган. Улар ноёб бинолар лойиҳаларини замон талаблари асосида маҳорат билан чизиб, илм-фанни ривожлантиришга маълум ҳисса қўшиб келмоқдалар. Тошкент устахонасига Тожикистон, Туркманистон каби қардош республикалардан ҳам буюртмалар тушмоқда.

Тошкент устахонаси коллективи зиммасига бу йил Ўрта Осиё ирригациялаш, биохимия, ядро физикаси, ўсимликлар химияси каби қатор илмий-текшириш институтлари бинолари, лабораториялари лойиҳа-смета ҳужжатларини тайёрлаб бериш вазифаси юклатилган.

— КПСС XXVII съезди лойиҳачилар олдига улкан вазифалар қўйди,— деди коммунистларнинг ҳисоботсайлов йиғилишида доклад қилган устахона бошланғич партия ташкилоти секретари В. М. Сутягин.— Планлаштиришнинг янги системасига ўтилиши билан лойиҳачилар ишига бўлган талаб янада ошириди. Лойиҳа-смета ҳужжатларини яна ҳам қисқа муддатларда комплекс тарзда тайёрлаб бериш ва уларни такомиллаштиришга талаб ҳар қачонгидан ҳам кучайтирилди. Шу муносабат билан коммунистларнинг бутун диққат ва эътибори меҳнат унумдорлигини ошириш, лойиҳа-смета ҳужжатлари таннархини арзонлаштириш, сифатини яхшилаш, ўзаро шартнома шартларини тўла бажариш, меҳнат ва ишлаб чиқариш интизомини мустаҳкамлаш масалаларига қаратилмоқда. Янги вазифаларнинг бажарилишини таъминлаш мақсадида партиявий-ташкилий, оммавий-сиёсий ишлар даражаси оширилмоқда.

Йил бошида бўлиб ўтган йиғилишда ишлаб чиқаришга партиявий раҳбарликни янада яхшилаш масаласи кўриб чиқилди. Йиғилишда устахона фаолиятининг барча соҳалари таҳлил қилинди. Юз бераётган камчиликларга нисбатан муросасиз бўлинди. Кўрилган масала юзасидан тегишли қарор қабул қилинди. Қарор ижроси устидан қатъий назорат ўрнатилди.

Ҳисобот-сайлов йиғилишида сўзга чиққан коммунистлар ижобий ишларни таъкидлаш билан бирга юз берган камчиликларни ҳам танқид қилдилар.

Ҳисобот даврида меҳнат интизомини мустаҳкамлашга алоҳида эътибор берилди. Лекин кўпинча юзаки назорат билан чегараланиб қолинди. Хизматчиларнинг иш вақтида ишда бўлишлари тўла таъминланмади, иш вақтидан унумли фойдаланиш масалалари билан етарлича шуғулланилмади. Айниқса, жамоат ташкилотларига партиявий раҳбарлик талаб даражасида бўлмади.

— Кейинги бир йил ичида,— деди А. Кесель,— коммунистларнинг ҳисоботлари партия йиғилишларида камдан-кам тингланди. Бу бошланғич ташкилот ишидаги жиддий камчиликдир. Ваҳоланки коммунистнинг КПСС Устави талабларига қандай риоя қилаётганлиги, ишлаб чиқариш ва жамоат ишларидаги иштироки ва бошқа масалалар бўйича ҳисоботларни тинглаб бориш, коммунистнинг активлигини ошириб боришда муҳим аҳамиятга эга.

Н. Латипов кўпчилик эътиборини социалистик мусобақа оммавийлиги ва ошкоралигини таъминлаш, илғор тажрибаларни коллективнинг мулкига айлантириш масалаларига қаратди.

— Группалар ўртасида социалистик мусобақа бир мунча яхши йўлга қўйилган,— деди у,— оператив якунлар чиқариб борилади, «мусобақа экрани»да акс эттирилади. Лекин шахсий мусобақага эътибор берилмаяпти. Лойиҳачилар ўртасидаги шахсий мусобақа экранда акс этсин. Кимнинг қандай ишлаётгани кўриниб турсин. Мусобақанинг бу шакли инсон омилидан тўлароқ фойдаланишда алоҳида ўрин тутади.

— Кейинги вақтларда қурувчилар томонидан ўринли шиоятлар тушмоқда,— деди Л. Резник,— лойиҳа-смета ҳужжатларига киритилган материаллар ведомостини сифатли тайёрламаслик ҳоллари учрамоқда. Тўғри, лойиҳа-смета ҳужжатларига ведомость материалларини қўшимча қилиш якиндан бошланди ва ҳали етарли тажрибага эга эмасмиз. Лекин уни тез ўзлаштириб олишимиз ва бу ишда партия ташкилоти ўз таъсирини ўтказиши ҳамда ёрдам бериши лозим.

Музокарада сўзга чиққан В. Кольцов ўз сўзида партия ташкилоти идеология ишларига талаб даражасида ёндашмаётганини танқид остига олди.

— Ҳисобот даврида ўн бир марта партия йиғилиши ўтказилди,— давом этди у,— лекин оммавий-сиёсий ишларга кун тартибидан кам ўрин берилди. Ягона сиёсий кунлар, сиёсий ахборотларда коллективнинг тўла иштироки таъминланмади. Бунга сабаб лекция ва суҳбат ўтказувчилар етарли тайёргарликсиз келадилар, кўпчиликни қизиқтира олмайдилар. Машғулотларда кўргазмали қуроллардан кам фойдаланилади. Шунингдек, партия ташкилоти жамоат ташкилотларига етарли раҳбарлик қилмаяпти. Коллективнинг дам олишини ташкил этиш, спорт мусобақаларини ўтказишга диққат қилинмаяпти.

Докладчи ва музокарада сўзга чиққанлар юз берган камчиликларни бартараф этиш, устахонада техника ўқувини ташкил қилиш, лойиҳа-смета ҳужжатларини тузишда фаннинг энг сўнгги ютуқларидан фойдаланиш бўйича қатор таклиф ва мулоҳазалар билдирдилар.

**Б. ПЎЛАТОВ.**

● ОЛИЙ ТАЪЛИМ: ҚАЙТА ҚУРИШ ЙЎЛИДА

# БУ МУАММОЛАР ҲАЛ ЭТИЛИШИ КЕРАК

БУГУНГИ кунда партия ва ҳукуматимиз олий ва ўрта махсус таълимни қайта қуришда мутахассислар тайёрлаш сифатини тубдан яхшилаш энг асосий вазифа эканлигини, чунки малакали кадрлар ҳозирги замон фан-техника революциясида ҳал қилувчи куч бўлиб қолаётганини алоҳида таъкидламоқда.

Маълумки, турли йўналишдаги олий ва ўрта махсус ўқув юртлари ҳар хил министрлик ва идораларга бўйсиндирилган. Ҳозирги даврда бу ҳолат маориф ва фанни ривожлантириш, мутахассислар тайёрлаш ва уларни замон талаби руҳида тарбиялашга салбий таъсир кўрсатмоқда. Уларнинг тарқоқ ҳолда бўлиши мамлакат ва республикалар миқёсидаги олий ва ўрта махсус таълим министрлиги томонидан амалий раҳбарлик қилишни қийинлаштириб юборди ва тармоқ министрликларининг бу ўқув юртларига таъсирини етарлича ўтказмай қўйди. Кадрлар малакасини ошириш ва қайта тайёрлаш системасига методик раҳбарлик қилиш мураккаблашди.

Фикримизча, ҳамма министрликлар ва идоралар қарамоғидаги олий ва ўрта махсус ўқув юртларини икки бўлимдан (олий ва ўрта махсус) ташкил топган ягона олий таълим министрлиги қарамоғига ўтказиш мақсадга мувофиқдир. Бу йўл таълим-тарбияга мансуб бўлган умумий масалаларни илмий асосда ишлаб чиқишга ва бошқаришга, таълимни давр талабига мувофиқ юқори босқичга кўтариш омилларидан рационал фойдаланишга, олий мактаб бошқарувининг илмий ва методик асосларини ўрганиб, уларнинг эффективлигини топишга имкон беради, умумий ишдаги параллелизмга чек қўяди, сарфланаётган маблағ миқдорини камайтириб, ундан тўғри фойдаланиш усулларини аниқлаб беради.

Кадрлар тайёрлаш сифатини етарли даражада оширишда кириш имтиҳонларини янада такомиллаштириш ҳамда қабул сифатини яхшилаш лозим. Айрим ўртоқлар асосий имтиҳонларни техника воситаси орқали амалга оширишни тарғиб этмоқдалар. Лекин бу фикр, бизнингча, нотўғри. Чунки ҳар қандай «ақлли» машина инсон ва унинг тафаккурининг ўрнини боса олмайди, фақат инсон қўйган вазифани бажаради, холос. У кишининг ҳиссий ҳолатини, ички кечинмаларини, билимдонлигини, фикрлаш доираси кенглиги ва талантини аниқлаб бера олмайди. Уни фақатгина инсон кўради ва била олади. Бу жараёнда асосан инсон омилидан фойдаланиш бизнингча, бирдан-бир тўғри йўлдир. Шунинг учун ҳам қабул комиссияларига талабчанликни ошириш, унинг составини асосан профессор ва тажрибали ўқитувчилардан ташкил этиш қабул сифатини яхшилашнинг асосий омилларидан бири ҳисобланади.

Шу йилдан кириш имтиҳонларининг кўпроқ қисми таълимнинг характерига қараб белгиланадиган бўлди. Бу бўлажак мутахассисларнинг сифат жиҳатдан ўсишига ёрдам беради, албатта. Шу муносабат билан бир масалага эътиборни жалб этмоқчиман. Кўпдан бери ҳамма мутахассисликка тил ва адабиётдан имтиҳон иншо тарзида белгиланган. Лекин ҳозирги пайтда иншо ўз ижобий мавқеини йўқотди, дейишга асос бор.

Тил ва адабиётдан имтиҳон иншо тарзида гуманитар ихтисосига оид мутахассисликда қолиши албатта шарт. Лекин институтларга кирувчиларнинг билим даражасини аниқлаш учун бўлажак математик, биолог, химик, физик, астроном, геолог ёки медиклардан иншо тариқасида имтиҳон олиш, менимча, шарт эмас.

Кечаги мактаб ўқувчисидан турли соҳадаги фанларни бир текисда билишни талаб қилиш мумкинмикан? Мактаб ўқувчиси ёки студент ҳеч қачон турли соҳадаги предметларга бир хилда қизиқмайди ва шунинг учун ҳам билимни бир текисда ўзлаштиролмайди. У қайсидир предметни кўпроқ севади ва шу турдаги барча билимларни эгаллашга интилади. Шуларни эътиборга олган ҳолда, гуманитар соҳадаги ихтисосликдан ташқари, бошқа ҳамма ихтисосликка кирувчилардан тилдан диктант тариқасида имтиҳон олинса яхши бўларди. Бу йўл бўлажак мутахассисларнинг саводхонлик даражасини аниқлашга имкон беради. Бундан ташқари, иншо тарзидаги имтиҳондан диктант олиш усулига ўтиш мамлакат миқёсида тоннаналаб сарфланаётган қоғоз миқдорини ҳам камайтиради, минглаб ўқитувчиларни ортиқча меҳнатдан ҳалос этади, маблағни тежайди.

Кейинги пайтларда ўқув жараёнида ўрганиладиган материаллар ҳажми кенгайиб кетмоқда. Бу эса ўз навбатида студентларнинг бўш вақтини камайтириб, уларнинг мустақил ишлаши ва ижодий фикр юритиш кўникмаларини ривожлантиришига салбий таъсир кўрсатмоқда. Шунинг учун ҳам барча билим юртларида ўқувчи ва студентларнинг кунлик машғулот вақти физиологогигиеник нормалардан ошмаслиги лозим деган қоидага амал қилинса мақсадга мувофиқ бўлур эди.

Кези келганда шуни айтиш керакки, студентлар ўқиш жараёнининг нормал ўтишини таъминлаш билан бир вақтда, уларнинг ҳордик чиқариши ёки мароқли дам олишига имкон яратиш керак. Лекин охирги йилларда жуда кўп олий ва ўрта махсус ўқув юртларида бу масалага етарли эътибор берилмаяпти. Кўп ҳолларда ўқитиш ва бошқа ишлар студентларнинг каникули ва отпускаси ҳисобига амалга оширилмоқда. Агар ҳар бир студентга мустақил ўқув ишлари, маданий савиясини ошириши, физкультура ва спорт билан шуғулланиши учун зарур шароит яратиб берилса ҳамда улар ўқув планларида кўрсатилган каникул ва отпуска кунларидан тўлароқ фойдаланишса яхши бўларди.

Олий ўқув юртлари ходимлари, профессор-ўқитувчилари меҳнатига ҳақ тўлаш масаласини ҳам социал адолат принципи асосида ҳал этиш лозим. Чунки бу кадрлар бир вақтнинг ўзида ўқув-тарбиявий, илмий-тадқиқот ва жамоат ишларини бажарадилар. Айрим ўртоқлар олий ўқув юртларида ҳақ тўлашда ўқитувчининг унвони ёки илмий даражаси эътиборга олинмасин деган фикрни тарғиб этмоқдалар. Бу бизнингча, мутлақо нотўғри фикрдир. Чунки илмий унвон ёки илмий даража шахснинг муайян малакага эга эканлигини билдирувчи белгидир. Тўғри, унвон ва илмий даражага эга бўлган ўқитувчилар орасида ўз устларида мунтазам ишламайдиган, илмий-тадқиқот ишлари соҳасида кам шуғулланувчи кадрлар ҳам йўқ эмас. Бунинг учун эса ўқитувчиларнинг аттестация масалаларига талабчанликни ошириш ва уни давр талаби даражасига кўтармоқ керак. Аттестацияда профессор-ўқитувчиларнинг фақат бирор олий ўқув юртида ишлаб стаж орттирган даврига қараб эмас уларнинг кундалик бажараётган меҳнатига, яъни ўқув-тарбиявий, илмий-тадқиқот ва жамоат ишларидаги реал меҳнатига холисона баҳо бериш керак.

Тўғарак ишлари ва академик группаларга раҳбарлик қилиш учун ҳам иш ҳақини ошириш лозим деган ўртоқларнинг таклифи ғоят ўринли. Чунки бу борадаги ишлар сифатли ташкил қилинган группаларнинг ўзлаштириши ва уларнинг активлиги ошган бўлур эди.

Умуман, олий ўқув юртлари ҳаётининг турли соҳаларидаги давр талабига мувофиқ туб ўзгаришлар, юқори малакали кадрлар тайёрлаш ва уларнинг сифатини яхшилаш масалалари КПСС XXVII съезди томонидан кун тартибига қўйилган мамлакатнинг социал-иқтисодий тараққиётини жадаллаштириш борасидаги вазифаларни ҳал этишга хизмат қилади деб ўйлаймиз.

**Р. АҲМЕДОВ,**
**Низомий номидаги Тошкент Давлат педагогика институти анатомия ва физиология кафедрасининг мудири, биология фанлари доктори, профессор.**

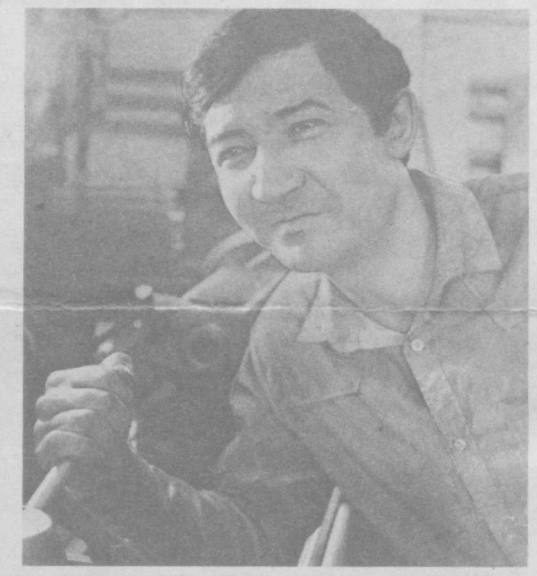

● **БОТИР Қосимов «Подъёмник» ишлаб чиқариш бирлашмаси механика цехининг илғор токари. У ўн саккиз йилдан буён мана шу коллективда фидокорона ишлаб келяпти. Халқлар Дўстлиги ордени ва «Шавкатли меҳнати учун» медаллари билан тақдирланган Б. Қосимов цех касаба союз ташкилотчиси сифатида қатта жамоатчилик ишларини ҳам бажаряпти.**

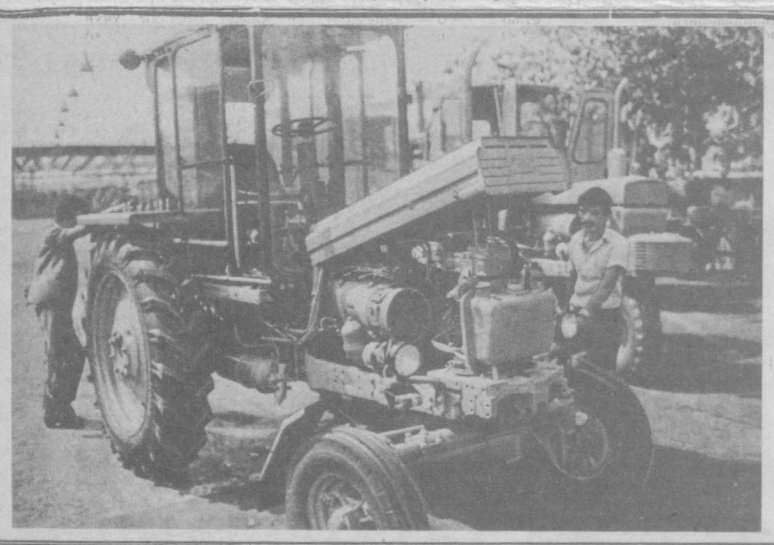

● **СССР 50 йиллиги номли Тошкент трактор заводи ишлаб чиқариш бирлашмасида кабинаси ҳайдовчи учун қулай ва шинам бўлган тракторлар оммавий ишлаб чиқарилмоқда.**

**Суратда: ана шундай янги маркали трактор.**

**М. Нуриддинов фотолари.**

# ТРАКТОР АРАВА ЭМАС

***Областимиз хўжаликларида тракторларга муносабат ҳамон эскича қолаётир***

ҚОРОНҒУ тушган, Тошкент — Бўка йўлида тўртта прицепга пахта ортиб қабул пунктига кетаётган трактор ҳайдовчиси олдинда кетаётган шеригидан ўзиш учун тезликни ошириб йўлнинг рўпара қатнов қисмига чиқди. Шу пайт орқадан учиб келаётган «Жигули» учун «қочадиган» йўл қолмади. Ва у прицепнинг тагига кириб кетди. Бир зумда бир киши ҳалок бўлди, бири касалхонага жўнатилди.

Хўш, нега енгил машина даб-дурустдан прицепнинг тагига киради, бунда фақат «Жигули» ҳайдовчиси айбдорми? Ҳа, унда ҳам айб бор — тезликни оширган, лекин асосий айб тракторчида. Чунки бу тракторнинг на олдинги ёритгич чироғи, на ортдаги қизил чироқлари ишлар эди. Қоп-қоронғида катта тезликда келаётган «Жигули» тракторни илғай олмади. Бундай воқеалар, яъни фалончи трактор билан тўқнашиб касалхонага тушибди деган совуқ хабарларни, афсуски, кўп эштиямиз. Шунга қарамай, ҳамон тракторга машина эмас, балки арава деб муносабатда бўлаётган колхоз-совхоз ва бошқа хўжаликларнинг раҳбарлари бу муносабатни ўзгартиришга шошилмаяптилар. Область давлат автомобиль инспекцияси томонидан пахта теримига тайёргарлик пайтида ўтказилган «Трактор» операцияси буни яққол кўрсатди.

Операция давомида автохўжаликларда тракторларнинг гараждан чиқиши ва гаражга қайтиши пайтида 215 та текшириш ўтказилди. Бунда 2200 дан ортиқ носоз тракторлар аниқланди ва улардан фойдаланиш вақтинча таъқиқлаб қўйилди.

Областимиздаги хўжаликларда 2466 километр йўл назоратдан ўтказилди. Бу йўлларда трактор ва машиналар қатнайди. Бироқ, натижаларнинг кўрсатишича, мазкур йўлларнинг аҳволи талабга жавоб бермайди. Кўп участкалар ўнқир-чўнқир, асфальт тўлқинсимон бўлиб кетган. Йўл чеккалари бузилган. Чиноз районидаги «Янгиобод». «Москва», «Партия XXIV съезди» совхозлари, Янгийўл районидаги «Интернационал», «Партия XXI съезди», «Октябрь» колхозлари, Ўрта Чирчиқ районидаги Ленин, Карл Маркс, Охунбобоев номли колхозлар, Ғалаба районидаги Димитров номли, «Ленинград» колхозлари ва Калинин номли совхоз йўлларини бунга мисол қилиб кўрсатиш мумкин.

Операция давомида тракторчиларнинг фаолияти ҳам назорат қилинди. Бир ойнинг ўзида улар томонидан икки минг марта йўл ҳаракати қоидалари бузилган. Шундан 74 таси тракторни маст ҳолда бошқарган, 206 таси гуҳоҳномасиз бошқарган, 163 таси тракторни ўйда сақлаган. Бу — бир қараганда шунчаки қуруқ рақамларга ўхшайди. Лекин мана шу рақамларнинг ортида қанча кўнгилсиз ва бахтсиз ҳодисалар бўлиши мумкинлигини, хўжаликларда меҳнат интизомининг ниҳоятда пастлигини, давлат транспорти ва ёнилғи-мойлаш материаллари мутлақо назоратдан четда қолиб кетганини кўриш мумкин.

Тракторларда энг кўп содир бўладиган қоидабузарлик — одам ташиш. Операция давомида прицепларда одам ташиётган 78 трактор ва кабинада ташиётган 135 трактор қайд қилинди. Масалан, 26 июль куни У. Юсупов номли агросаноат бирлашмаси Тимирязев номли совхозининг тракторчиси Т. Зокиров кабинада ва прицепда 5 кишини олиб кетаётганда тўхтатилди. Бунинг устига унинг трактори техникавий жиҳатдан мутлақо носоз эди. Демак, трактордаги 5 кишининг ҳаёти хавф остида. Минг афсуски, бу ҳақда на ўша одамларнинг ўзлари, на тракторчи ва на хўжалик раҳбарлари ўйлайди. Бахтсиз ҳодиса содир бўлгандан кейингина тракторчи жазоланиши мумкин, лекин бундай ҳолларда автогараж ёки хўжалик раҳбарлари жазодан мутлақо четда қолишади.

Ҳатто юқоридаги операция ўтказилаётган пайтда ҳам айрим РАПО раҳбарлари бу ишга панжа орасидан қарашди. Операцияга тайёргарлик пайтида уларнинг зиммасига аниқ вазифалар юкланган эди. Лекин жойлардаги аҳвол бу вазифалар мутлақо эътиборсиз қолганини кўрсатди. Масалан Чиноз, Бўка, Ғалаба ва Янгийўл районларида «Госсельтехнадзор» томонидан трактор прицепларига «Одам ташиш таъқиқланади» деб ёзиб қўйилмади. Бундан ташқари, тракторларнинг кўп қисми ёритиш ускуналари, тормоз мосламалари билан жиҳозланмаган. Бунинг асосий сабабларидан бири шаҳар ва районлар ижроия комитетлари ҳузуридаги йўл ҳаракати хавфсизлиги комиссиялари мутлақо фаолиятсизлик кўрсатаётганлигидадир. Қатор районларда бу комиссия номигагина тузиб қўйилган.

Оқибатда, ҳамон тракторлар билан турли авариялар бирин-кетин содир бўлмоқда. Шу йил 4 июлда Пискент районидаги «Партия XXVI съезди» совхозининг тракторчиси Т. Раҳимбоев ўзига бириктилган тракторни давлат номер белгисисиз, ҳайдовчилик гувоҳномасисиз бошқарди. Оқибатда йўл чеккасига ағдарилди. Ўзи тан жароҳати олди. 7 июлда эса Оржоникидзе районидаги «Красный водопад» совхозининг тракторчиси А. Сариев Т-16М маркали тракторни «Майск—Чирчиқ» йўлида ҳайдаб бораётиб, ҳаракат хавфсизлиги қоидасини бузди: асосий йўлда келаётган «Запорожец» автомашинасини ўтказиб юбормади. Натижада машина ҳайдовчисва унинг ёнидаги йўловчи касалхонага жўнатилдилар.

Операция давомида областимиз йўлларида тракторчиларнинг айби билан 12 йўл транспорт ҳодисаси рўй берди ва буларда бир киши ҳаётдан кўз юмди, 12 киши жароҳатланди. Ғалаба, Бекобод, Калинин, Чиноз, Оржоникидзе районларида трактор аварилари, айниқса, кўп учрамоқда.

Энди юқоридаги икки рақамнинг ўзига эътибор беринг: бир киши ўлган ва 12 киши жароҳатланган. Бу — бир ойнинг ичида. Ҳали тракторлардан оммавий равишда фойдаланиш бошланмаган даврда. Ҳозир айни терим қизиётган, тракторлар энг кўп фойдаланилаётган даврда эса бу рақам ортиши мумкин. Ортмаган тақдирда ҳам бир йилда трактор ва тракторчилар айби билан областимизнинг ўзида 12 кишининг ҳалок бўлиши, 150 га яқин одамнинг тан жароҳати олиши кечирарли ҳолми? Бу ҳақда аввало носоз трактор рулига ўтираётган ҳайдовчи, қолаверса бунга йўл қўяётган автогаражлар ва хўжаликларнинг раҳбарлари жиддий ўйлаб кўрадиган вақт келди.

**Ҳ. ОЛИМЖОНОВ,**
**«Тошкент ҳақиқати»нинг махсус мухбири.**

**«Тошкент ҳақиқати» ҳарбий-ватанпарварлик бўлими почтасидан**

# ВЕТЕРАН—ЁШЛАР МУРАББИЙСИ

Мактабимиз Навоий номли колхоз территориясида жойлашган. Юқори синф ўқувчилари машғулотлардан бўш пайтларида пахтазорларга чиқиб, ҳосил йиғим-теримида ота-оналарига катта ёрдам бермоқдалар.

Якшанба куни тушки дам олишга эндигина чиққан ҳам эдик колхоз қурилиши ветеранларидан Норқул ака Жаворов келиб қолди. У ёшлар мураббийси. Йигит-қизлар билан тез-тез учрашиб, ўзи ва сафдошлари ҳаётидан қизиқарли лавҳалар сўзлаб беради, ёшларни меҳнатга муҳаббат руҳида тарбиялашга ҳисса қўшади.

Бу гал ҳам суҳбат мавзуси уруш йилларига келиб тақалди. Норқул ака ўша кезларда колхоз комсомол ташкилотининг секретари эди. Уруш бошланиши билан кўнгиллилар қатори фронтга отланди. Ўз сафдошлари билан неча ўнлаб шаҳарларни немис-фашистлардан озод қилди, Берлинни штурм қилишда қатнашди. Кўрсатган мардлиги учун етти марта жанговар орден ва медаллар билан тақдирланди.

Урушдан кейин яна тинч қурилиш йиллари бошланди. Норқул ака дастлаб «Қаҳрамон» колхози коммунистларига бошчилик қилди. Кейинчалик Мичурин номли ва «Победа» колхозларига раислик қилди. Колхоз ишлаб чиқаришини ривожлантиришда қирқ йилдан ортиқ меҳнат қилди. Ҳозир эса пенсияда. Шунга қарамай тез-тез ёшлар билан учрашиб туради, улар бажараётган ишлар билан танишиб боради.

— Пахтазор ҳам гўё жанг майдонидек,— дейди у ёшларга. — Бу жангда чаққон теримчилар ғолиб чиқади. Колхозимиз аъзолари пахтани етиштиргунча озмунча тер тўкдиларми, энди унинг бир мисқолини ҳам нобуд қилмай териб олиш керак.

Ветераннинг даъвати ёшлар кучига куч қўшаяпти. Колхозимизда йиғим-терим ишлари тобора қизиб бормоқда. Уйилаётган хирмонларда ўқувчилар ҳиссаси ҳам борлигидан фахрланамиз.

**Х. ОТАҚУЛОВ,**
**Бекобод районидаги Беруний номли 42-мактаб ўқитувчиси.**

*ДОСААФ ТАШКИЛОТЛАРИДА*

# ИЗЛАСА ИМКОНИЯТ ТОПИЛАДИ

ҒАЗАЛКЕНТ спорт-техника клуби фаолияти билан танишар экансиз ҳар борада ишлар аниқ ва пухта ташкил этилганлигига яна бир карра ишонч ҳосил қиласиз. Ўқув корпуси синф хоналарининг тартиб билан жойлаштирилганлиги билангина эмас, балки дид билан, замонавий талаблар асосида жиҳозланганлиги билан ибратлидир.

ДОСААФ спорт-техника клубининг бошлиғи И. Есаулов коллектив ҳақида тўлқинланиб гапиради. Айнан ана шу ишчан коллектив ўз қўли билан ўқув базасини яратди. Е. Лумельский, Т. Ашрапов, П. Вагайцев, Н. Сайлиев сингари ўқитувчилар ҳар борада ташаббускор, намуна бўлдилар.

Ҳашар йўли билан клубнинг барча хоналари ремонтдан чиқарилди, ҳатто гараж ҳам қуриб олинди. Айниқса, гараж қуриш воқеаси қизиқ бўлганди.

Барча хоналар қўмғилдагидек ремонтдан чиқарилгач, гараж муаммоси кўндаланг бўлиб қолди. Лекин территориянинг кичик эканлиги гараж қуриш учун торлик қиларди.

Ҳар қандай вазиятда ҳам изласа имконият топилади. Спорт-техника клубининг ўқитувчилари ҳам шундай имкониятни топишди. Территорияга анча ичкари кириб келган қирлик ернинг тупроғи олиб ташланди ва шу ернинг ўзида гараж қурилди. Кўп ўтмай мерганлик тири барпо этилди. Шу тарика ёшлар мерганлик, картинг, мотоспорт, ҳарбий-амалий кўпкураш, радиоспорт турлари билан мунтазам шуғулланиш имконига эга бўлди.

Иштиёқ билан иш юритаётган ДОСААФ комитетларини кўплаб мисолга келтириш мумкин. Янгийўл шаҳар ДОСААФ комитетининг раиси Ф. Фирсов ҳам ана шундай ишчан, ишни кўзини биладиган кишилардан.

Бир куни жамият раиси шаҳардаги 12-ўрта мактабнинг юқори синф ўқувчилари ўзларича парашют спорти сирларини ўзлаштираётганликларини эшитиб қолди. Шундан сўнг қисқа фурсат ичида парашют спорти секцияси тузилди. Болаларга бу спорт сирларини ўргатишга рози бўлган мутахассис ҳам тезда топила қолди. Бунга запасдаги офицер В. Спиридонов раҳбарлик қилди. Ҳозиргача секциянинг чақиридувчи ёшлари парашютда сакраш машқларини бажариб, ҳарбий хизматга тайёргарлик кўрмоқдалар. Секция эса ўз фаолиятини давом эттираяпти.

Юқорида тилга олиб ўтилган ибратли ишлар, албатта, ўз-ўзидан, осонликча бўлгани йўқ. ДОСААФ фаоллари ана шундай ютуққа эришишлари учун кўп меҳнат қилдилар. Лекин ҳамма ерда ҳам ДОСААФ ташкилотларининг раҳбарлари шундай йўл тутдилар, деб бўлмайди. Аввало қолоқликни оқлаш учун «объектив сабаблар» борлигига ишониб, хотиржам юравердилар. Натижада ДОСААФ ташкилотининг ишлари умуман қониқарсиз аҳволга тушиб қолади. А. Абдуҳамилов бошчилик қилаётган ДОСААФ комитети ана шундай коллективлардандир.

Мазкур комитетдаги барча камчиликларни такрорлаб ўтиришнинг ҳожати бўлмаса керак. Биргина сўнгги мусобақаларда мерганлик бўйича бор-йўғи 15 та команданинг иштирок этганлиги кишини таажжубга солади. Хўш, мазкур комитетнинг бошқа ташкилотлари нима учун мусобақаларга келмадилар, деган ўринли савол туғилиши мумкин. Ҳамма гап шундаки бу ташкилотларда мерганлик секцияси жуда суст ишлайди ёки умуман бундай секция яратилмаган. Бунинг сабабини жойлардаги мутахассислардан суриштирсангиз, юқорида айтганимиздек, «объектив сабаблар»ни саналай бошлайдилар: қуролларни сақлаш учун шароит йўқ, мерганлик тири қурилмаган. Лекин ана шундай вазиятда ҳам айрим кишилар, аниқроқ қилиб айтганда, астойдил меҳнат қилишни истаган мутахассислар имконият топишди.

Масалан, С. Медуница бошчилик қилаётган ДОСААФ комитетида мерганлик тири ташкил этиш масаласи қўйилганда аввалига кўпчилик ҳайрон бўлиб қолди: тир учун махсус хонани қаердан топиш мумкин? Қўшимча хона қуриш учун маблағнинг ўзи ҳам йўқ.

Шундай бўлгач С. Медуница эски трамвай вагонини сотиб олишни таклиф қилди. Вагон келтирилгач, у бироз реконструкция қилиниб, мерганлик тирига айлантирилди. Шу ернинг ўзида радио тўғарак қатнашчилари ҳам машғулотлар ўтказа бошлади.

Тошкент шаҳридаги 44-ўрта ҳунар-техника билим юрти ДОСААФ ташкилоти ўзининг ибратли ишлари билан танилиб қолди. Бу ташкилотга запасдаги офицер В. Орлов раҳбарлик қилади. Сўнгги тўрт йил ичида мерганлик ҳамда спортнинг ҳарбий-амалий турлари бўйича ўтказилган стартларда ташкилот спортчилари 12 кубок эгаси бўлдилар, 50 марта фахрий ёрлиқ, диплом билан мукофотландилар. Бу, ҳатто, кичик ДОСААФ ташкилотларида ҳам барча соҳада юқори натижаларга эришиш мумкинлигини кўрсатиб турибди. Бунинг учун фақат истак бўлиши керак.

**С. КУКУШКИН,**
**Тошкент область ДОСААФ комитети раисининг ўринбосари.**

# ОБЛАСТЬ СОВЕТИ ИЖРОИЯ КОМИТЕТИДА

ХАЛҚ ДЕПУТАТЛАРИ Тошкент область Совети ижроия комитетининг навбатдаги мажлисида областдаги сувтўсқич иншоотлар ва сув юриш тармоқларининг санитария-техникавий ҳолати тўғрисидаги масала муҳокама қилинди. Мажлисда бу иншоот ва тармоқларнинг бугунги ҳолати талаб даражасида эмаслиги қайд қилинди.

Районларда сувтўсқич иншоотларни ремонт қилиш ва улардан фойдаланиш хизмати ташкил этилмаган, ичимлик сувнинг сифати устидан назорат қилиш лабораториялари йўқ. Ғалаба, Чиноз, Янгийўл, Тошкент, Паркент, Коммунистик, Оққўрғон, Оҳангарон, Бекобод, Бўка ва Пискент районларидаги водопровод тармоқлари, айниқса, қониқарсиз аҳволда. Хўжалик раҳбарларининг бу муҳим масалага шу қадар бефарқ муносабатда бўлганликлари оқибатида кейинги пайтда ичимлик сувларнинг сифати кескин пасайиб кетди.

Ангрен шаҳрида, Паркент, Тошкент ва Ғалаба районларида сувтўсқич иншоотлар ва сув юриш тармоқларини қуриш сут олиб борилянти.

Мажлисда иншоот ва тармоқлар санитария-техникавий ҳолатини яхшилаш, область аҳолисини сифатли ичимлик сув билан таъминлаш мақсадида «Водоканал» бош ишлаб чиқариш бошқармаси ва область агросаноат комитети бўйича водопровод иншоотлари ва тармоқларини қуриш, реконструкция ва ремонт қилиш перспектив плани тасдиқланди.

Область агросаноат комитетига қишлоқ водопровод тармоқларини келишилган график бўйича балансга ўтказиш, сувтўсқич иншоотларни ўз вақтида ремонт қилиш ва водопровод тармоқларини текшириш, аҳолига берилаётган ичимлик сув сифатини назорат қилиш бўйича марказлашган лаборатория хизматини уюштиришни таъминлаш топширилди. Область санитария-эпидемиология станцияси сувтўсқич иншоотлар, аҳолини сифатли ичимлик сув билан таъминлаш устидан санитария назоратини кучайтириши керак.

**ЖАМОАТЧИ СОВЕТНИНГ ЮРИДИК БЎЛИМИДА**

# МЕҲНАТСИЗ ДАРОМАД УСТИДАН МОЛИЯВИЙ НАЗОРАТ

ШУ ЙИЛНИНГ 1 июлидан бошлаб меҳнат ва истеъмол меёри устидан давлат ва жамоатчилик назоратини кучайтиришга қаратилган Қонун кучга киргандан сўнг социализмнинг «ҳар кимдан — қобилиятига яраша, ҳар кимга — меҳнатига яраша» деган асосий принципи янада тўлароқ амал қилмоқда. КПСС Марказий Комитети, СССР Олий Совети Президиуми ва СССР Министрлар Советининг шу масала юзасидан қабул қилган қарорида ҳуқуқни муҳофаза қилиш органлари билан бир қаторда молия органлари зиммасига ҳам масъулиятли вазифалар юкланди.

Тошкент область молия органлари СССР Олий Совети Президиумининг меҳнатсиз даромадга қарши курашни кучайтириш тўғрисидаги Фармони эълон қилинганидан сўнг директив кўрсатмаларни амалда бажаришга жиддий киришдилар. Қишлоқ ва посёлкаларда, маҳаллада ва турар-жой кварталларида тушунтириш ишлари йўлга қўйилди.

Шу йилнинг ўзида меҳнатсиз даромад орттириш билан машғул бўлган 629 граждан аниқланиб, уларга турли миқдорда солиқ солинди. Шулардан 189 киши майда ҳунармандчилик, 199 киши тўй ва бошқа тантаналарни йиғишларда пулга хизмат кўрсатиш, 204 киши уйини ёки алоҳида хонани ижарага қўйиш, 76 киши диний маросимларда қатнашиш йўли билан қонунсиз даромад орттириб келишган. Бундан ташқари ҳунармандчиликнинг тақиқланган тури билан шуғулланишни давом эттирган 328 киши устидан акт тузилди.

Кўпгина гражданлар давлат корхоналарида меҳнат қилмай, якка тартибда ишлаб даромад қиладилар. Бироқ улар молия органлари рўйхатидан ўтмай, кўпинча ҳақиқатни яширадилар, олаётган даромадлари учун белгиланган қоидага кўра солиқ тўлашдан бош тортадилар. Бунга чек қўйиш мақсадида шу йилнинг 1 июлидан бошлаб бундай шахсларга нисбатан маъмурий жазо билан бирга жиноий жавобгарликка тортиш жорий этилди.

Шуни ҳам таъкидлаш керакки, область молия органларининг айрим ходимлари аҳоли ўртасида солиқ қонунчилиги тўғрисида мунтазам тушунтириш ишлари олиб бормаяптилар, қонунга хилоф равишда меҳнатсиз даромад орттириб яшаётганларни фош этмаяптилар. Шунинг учун ҳам рухсат этилган тартиб асосида якка ҳолда ишлаб даромад қилувчиларга белгиланган солиқ қонунчилиги уларга кўп имтиёзлар яратиб беришини, даромадларидан олинадиган солиқ эса жуда оз миқдорда эканлигини ҳали кўп гражданлар яхши билмайдилар. Масалан, якка тартибда кийим-кечак, бош кийим, дурадгорлик ва тунукадан буюмлар ясовчи ҳунармандлар бир йилда 3 минг сўм соф даромад қилсалар шундан 11 процентини ёки 332 сўмини солиқ сифатида топширадилар, холос. Агар йиллик даромади 3 минг сўмдан кам бўлса, солиқ ҳам кескин камаяди.

Кўпгина санъаткорлар директив актларнинг ҳаққонийлигини тўғри тушуниб, ўзлари олаётган шахсий даромадлари миқдорини молия органларида рўйхатдан ўтказиб, унинг тегишли қисмини давлатга ўтадиган қилиб қўйдилар. Аммо шундай санъаткорлар ҳам борки, улар тўй ва бошқа тантаналарда қатнашиб пул топадилару, лекин молия органларида рўйхатдан ўтмайдилар, даромадлари ҳақида ўз вақтида декларация бермайдилар.

Халқ депутатлари маҳаллий Советларининг ижроия комитетларида ташкил этилган маъмурий комиссиялар зиммасига декларация беришдан бўйин товлаётган ва майда ҳунармандчиликнинг таъкидланган турлари билан шуғулланаётган гражданларнинг масъулиятини ошириш вазифаси юклатилган. Агар якка тартибда ишлаб, даромад олаётган шахслар тегишли молия органларига ўз вақтида декларация бермасалар, ёки олаётган даромадлари миқдорини атайлаб яшириб кўрсатсалар маъмурий жиҳатдан огоҳлантириш берилиши ёки 50 сўмдан 100 сўмгача жарима солиниши мумкин. Аммо айрим район ва шаҳар Советлари ижроия комитетларининг маъмурий комиссиялари бундай шахсларга нисбатан белгиланган миқдорда жарима солмаяптилар. Масалан, халқ депутатлари Тошкент район Совети ижроия комитетининг маъмурий комиссияси тақиқланган майда ҳунармандчилик билан шуғулланган беш граждана 10 сўмдан 25 сўмгача жарима солди, холос. Олмалиқ ва Ангрен шаҳар Советлари ижроия комитетлари маъмурий комиссиялари ҳам қабул қилиниб, кучга кирган қонунни ўзбошимчалик билан шу тартибда бузмоқдалар.

КПСС Марказий Комитетининг меҳнатсиз даромадларга қарши кураш тўғрисидаги қарорида бу муҳим ишни изчил ва муросасизлик билан давом эттириш, халқ хўжалигининг ҳамма тармоқларида совет қонунларига, социал адолат талабларига оғишмай амал қилинишига эришиш, давлат ва бошқа гражданлар ҳисобига бойлик орттиришнинг ҳар қандай йўлига қатъий тўсиқ қўйиш зарурлиги алоҳида таъкидланган. Бу кўрсатмани оғишмай бажариш учун турар-жойлардаги ҳар бир молия органи якка тартибда ишлаш қоидалари, уларга солиқ солиш тартиби юзасидан мунтазам кенг кўламда тушунтириш ишларини олиб боришлари лозим.

**Р. МУҲИДДИНОВ,**
**область Совети ижроия комитети молия бўлими мудирининг ўринбосари.**

# ХАЛҚАРО ҲАЁТ

## ТЕЛЕТАЙП ЛЕНТАСИДАН

РЕЙКЬЯВИК. АҚШ Президенти Р. Рейган КПСС Марказий Комитети Бош секретари М. С. Горбачев билан музокаралар олиб бориш учун Рейкьявикка келди.

ВАШИНГТОН. Ядро қуролидан фойдаланишнинг олдини олиш учун самарали чоралар кўриш зарур, деди Американинг таниқли сиёсий арбоби, Колорадо штатидан сайланган сенатор—демократ Гэри Харт АҚШ сенатида сўзлаган нутқида. Ядро қуроллари устидан контроллик, деб уқтирди у, ахлоқ нуқтаи назаридан ғоят зарурдир. Сенатор «ядро синовларини тақиқлаш, барча синовларни абадий тақиқлаш тўғрисида»ги масалани олий даражадаги Совет — Америка учрашуви кун тартибига киритиш зарурлигини айтиб, АҚШ маъмуриятини ядро синовлари мораторийсига ва қанотли ракеталарни денгизлардаги базаларда жойлаштирмасликка қўшилишга даъват этди. Унинг сўзларига кўра, бундай чоралар «нафасни ростлаб олиш учун вақтни таъминлаган», бу эса қуролярогаар устидан контрол соҳасида янги қадамлар қўйиш имконини берган бўлур эди. «Қуролланиш пойгасини тўхтатишга нисбатан ким жиддий ҳаракат қилаяптию ким эса бунинг аксини қилаётганлигини аниқлаш пайти келди», — деб таъкидлади у.

Англиянинг таниқли сиёсат ва жамоат арбоби, «тинчлик учун курашувчи лейбористлар» ташкилотининг президенти Фрэнк Оллаун «Морнинг стар» газетаси саҳифаларида қуйидагиларни ёзади: КПСС Марказий Комитети Бош секретари М. С. Горбачев билан АҚШ Президенти Р. Рейганнинг Рейкьявикда бўлажак учрашуви кун тартибидаги лоақал бирон банд юзасидан конкрет аҳдлашувларга эришиш икки буюк давлат ўртасидаги ҳамда умуман Шарқ билан Ғарб ўртасидаги хатарли муҳолифликни тугатиш йўлида қўйилган жуда катта қадам бўлур эди. Бу учрашув, деб таъкидлади у, Совет Иттифоқининг бир қанча ғоят муҳим тинчлик ташаббусларига, айниқса унинг ядро синовларини ёппасига тақиқлашга эришиш муддаосига ҳаёт бағишлаш учун жуда ажойиб имконият беради.

(ТАСС, 10 октябрь).

## НАЦИСТ ЖАЗОЛАНДИ

ВЕНА. Австриядаги янги нацист кучларнинг актив намояндаси, бир неча ой муқаддам президент сайловида «бир қанча ўнг радикал ташкилотлар»нинг собиқ номзоди бўлган Отто Скринцини Вена суди кўп миқдорда пул жаримаси тўлашга ҳукм қилди. Суд қарорида таъкидланишича, Скринци австриялик антифашист, нацистларнинг Освенцимдаги ажал лагерининг собиқ маҳбуси Эрих Кон шаънига «ҳақорат ва тухматдан иборат гаплари» муносабати билан ҳукм чиқарилди. Эрих Кон Скринци фашист қамоқ лагерларида ҳаракат қилган актив нацист эканлигини фош қилган эди.

## ПАНАМА ПАРЛАМЕНТИДА ИҒВОГАРЛИК

ПАНАМА, 9 октябрь. (ТАСС). Панама христиан-демократик партияси кўпол иғвогарлик қилди. Шу партияга мансуб бир группа безорилар мамлакат парламенти — қонун чиқарувчи ассамблеясининг биносига бостириб кирдилар. Улар ассамблея раиси Овидио Диас Васкесни ғаровга ушлаб олмоқчи бўлгандилар. Бир ярим соатлик музокаралардан сўнг Панама хавфсизлик органлари бинони ишғол этиб, террорчилик ҳаракатининг ҳамма қатнашчиларини қамоққа олдилар.

Панама қонун чиқарувчи ассамблеясининг раиси воқеани қонуний сайланган ҳукуматни ағдариб ташлаш мақсадида мамлакатдаги аҳволни беқарор қилишни кўзловчи сиёсий иғвогарлик, деб таърифлади. Христиан-демократик партия раҳбарлари бўлажак иғвогарликни билибгина қолмай уни тайёрлашда бевосита қатнашган бўлишига шубҳа йўқ, деб таъкидлади Овидио Диас Васкес.

НЬЮ-ЙОРК. Халқларнинг тинчликка интилишини ифодаловчи рамзий машъала 16 сентябрда жаҳон бўйлаб ўз «сафар»ини бошлади. Халқаро тинчлик йили ҳамда БМТда бутун дунёда болалар фонди ташкил этилганлигининг 40 йиллигига бағишлаб ўтказилаётган бу эстафетанинг шиори: «Тинчликка йўл беринг — болаларга тинчлик керак!» деб аталади. Тинчлик машъаласи эстафетаси 45 мамлакат бўйлаб ўтади. Унинг битта давраси СССРда Пушкин — Ленинград маршрути бўйлаб ўтади. Ниҳоят, шу йил 11 декабрда Нью-Йоркка қайтиб, БМТ штаб квартирасида мангу тинчлик оловини тантанали ёқиш маросими ўтказилади.

СУРАТДА: америкалик спортчи-олимпия чемпиони Брюс Дженнер машъалани Нью-Йорк кўчалари бўйлаб олиб ўтмоқда.

Рейтер —ТАСС телефотоси.

# АРГЕНТИНАДА ЎЗБЕКИСТОН ТЎҒРИСИДАГИ ВИСТАВКА

БУЭНОС-АЙРЕС. (ТАСС). Аргентина пойтахтининг марказий виставка павильонларидан бирида очилган экспозиция «Бугунги Ўзбекистон» деб аталади. Экспозицияда СССР халқлари кўп миллатли оилясидаги республикадан бирининг ҳаёти тўғрисида, маориф ва соғлиқни сақлаш системасининг ривожланиши, уй-жой қурилиши ҳақида, Ўзбекистоннинг оддий меҳнат кунлари тўғрисида тасаввур берувчи кўпдан-кўп фотосуратлар намойиш қилинмоқда. Рангбаранг гиламлар, керамика буюмлари, бронза кандакорлиги ва ёғоч ўймакорлиги намуналари, халқ ҳунармандчилиги ва ижодиётининг бошқа буюмлари томошабинлар эътиборини жалб қилмоқда.

Экспозиция Аргентина билан СССР ўртасида дипломатия муносабатлари ўрнатилганлигининг 40 йиллигига бағишланиб Аргентинада ўтказилаётган совет маданияти ҳафталиги доирасида ташкил этилган. Чет мамлакатлар билан дўстлик ва маданий алоқалар Ўзбекистон жамиятининг делегацияси ҳафталикда қатнашиш учун Буэнос-Айресга келди. Шу жамият президиуми раисининг ўринбосари, «Совет Ўзбекистони» газетасининг редактори Л. П. Қаюмов делегацияга бошчилик қилмоқда.

Делегация составига Ўзбекистон ССРда хизмат кўрсатган «Баҳор» давлат халқ рақс ансамбли киритилган. Машҳур коллективнинг Аргентина пойтахтидаги биринчи концертиниёқ томошабинлар зўр олқишлар билан кутиб олдилар. Ўзбек ансамбли Мендоса, Кордова ва Сан-Хуанда ҳам концертлар беради.

# «ЗАНГОРИ ЭКРАН»ДА

## 13 октябрь, душанба

**МОСКВА-I.** 9.00 — «Время» 9.50 — Футбол шарҳи. 10.20 — «Толя Клюквиннинг саргузаштлари». Бадиий фильм. 11.30 — Концерт. 11.55 ва 15.00 — Янгиликлар. 15.20 — Ҳужжатли фильмлар. 16.10 — Концерт. 16.40 — Ҳужжатли фильм. 17.10 — «Тарих саҳифалари». 17.55 — Концерт. 18.45 — Жадаллаштириш. 19.15 — «Дунё воқеалари». 19.30 — Мультфильм. 19.40 — Ҳужжатли фильм. 19.50 — Катталар учун мультфильм. 20.00 — «Борис Годунов». Опера. 21.30 — «Время». 22.05 — Операнинг давоми. 23.10 — Футбол шарҳи. 23.40 — «Дунё воқеалари».

**МОСКВА-II.** 9.00 — Гимнастика. 9.15 — Ҳужжатли фильм. 9.35 — Табиатшунослик. 9.55 — Илмий-оммабоп фильм. 10.05 — «Рус тили». 10.55 — Илмий оммабоп фильм. 11.05 — Физика. 11.35 — «Тубанликда» 10-синф. 12.05 — «Фан ва турмуш». 13.10 — Ботаника. 13.30 — Тарих. 14.00 — Александр Грин билан учрашув. 14.45 — Информатика ва ҳисоблаш техникаси асослари. 15.15 — В Гюго. Ҳаёти ва ижоди. 16.15— Баскетбол. МАСК — «Динамо». 16.55 ва 18.30 — Янгиликлар. 18.45 — «Совет Иттифоқига хизмат қиламан!» 19.45 — Концерт. 20.30 — «Хайрли тун, кичкинтойлар!». 20.45 — От спорти. Халқаро мусобақалар 21.30 — «Время». 22.05 — «Шахсий масалалар бўйича бир неча интервью». Бадиий фильм.

**ТОШКЕНТ-I.** 7.25 — Ритмик гимнастика. 7.50 — «Салом, кичкинтойлар!». 8.00 — «Ватанимни шарафлайман». 8.10 — Телефильм. 8.20 — «Тонгги тароналар». 8.30 — «Ахборот». 8.50 — Телефильм. 16.35 — Болалар учун концерт. 17.00 — Теннис. СССР чемпионати. 17.30 — Қизиқувчилар экрани. 18.00 — Янгиликлар. 18.15 — «Пионерлар мамлакатида». 18.45 — Мультфильм. 19.00 — «Ёшлик». 19.30 — «Ахборот». 19.50 — «Гулистон» журнали — бизнинг меҳмонимиз». 20.20 — Телефильм. 20.30 — «Ахборот». 20.50 — Концерт. 21.30 — «Время». 22.05 — «Москва кўз ёшларга ишонмайди». Бадиий фильм, 1-серия.

**ТОШКЕНТ-II.** 19.30 — Телефильм. 20.00 — «Салом, бу мен». Бадиий фильм. 1-серия. 21.00 — «Жадаллаштириш йўлидан». 21.30 — «Время».

## 14 октябрь, сешанба

**МОСКВА-I.** 9.00 — «Время». 9.45 — «Борис Годунов». Опера. 12.20 ва 15.00 — Янгиликлар. 15.20 — Ҳужжатли фильмлар. 16.00 — Концерт. 16.25— «Вил ва уддала». 16.55 — «Диканька қишлоғи оқшомлари» Бадиий фильм. 18.00 — Экологик кундалик. 18.30 — Халқ ижоди. 19.15 — «Дунё воқеалари». 19.30 — «Фан ва турмуш». 20.05 — «Мафтункор лаҳзалар». Бадиий фильм. 21.30 «Время». 22.05 — Ҳужжатли фильм. 23.05 — Фильм-балет. 23.45 — «Дунё воқеалари».

**МОСКВА-II.** 9.00 — Гимнастика. 9.15 — Ҳужжатли фильм. 9.35 — Табиатшунослик. 9.55 — Илмий-оммабоп фильм. 10.05 — Француз тили. 10.55 — Илмий-оммабоп фильм. 11.05 — Эстетик тарбия. 11.30 — Ботаника. 11.55 — Илмий-оммабоп фильм. 12.05 — Шахмат мактаби. 13.00 — И. С. Соколов-Микитов. Ҳаёти ва ижоди. 13.40 — Физика. 15.10 — Тарих саҳифалари. 16.05 ва 18.30 — Янгиликлар. 18.50 — «...16 ёшгача ва ундан катталар». 19.35 — Ритмик гимнастика. 20.05— Б. Феоктистов чалади. 20.30 — «Хайрли тун, кичкинтойлар!» 20.45 — «Здоровье». 21.30 — «Время». 22.05 — «Иблислик қонида бор». Бадиий фильм. 1-серия. 23.00 — «Совет спорти» Киножурнал. 23.10 — Хоккей. «Спартак» — «Динамо».

**ТОШКЕНТ-I.** 7.25 — Ритмик гимнастика. 7.50 — «Салом, кичкинтойлар!». 8.00 — «Пионер телетайпи». 8.10 — Телефильм. 8.20 — Тонгги тароналар. 8.30 — «Ахборот» 8.50 — Телефильм. 16.35—«Санъат гунчалари». 17.05 — Телефильм. 17.30 — Совет давлати ва ҳуқуқи асослари. 18.00 — Янгиликлар. 18.10 — «Ёшлик». 18.50 — Мультфильм. 19.00 — «Бугун — Халқаро стандартлаштириш куни». 19.30 — «Ахборот». 19.50 — Телефильм. 20.00 Футбол. «Пахтакор» — «Гурия» 20.50 — «Ахборот». 21.15 — Ҳужжатли фильм. 21.30 — «Время». 22.05 — «Москва кўз ёшларга ишонмайди». Бадиий фильм, 2-серия.

**ТОШКЕНТ-II.** 19.30 — «Салом, бу мен». Бадиий фильм, 2-серия. 20.40 — Кинопрограмма. 21.05 — Телефильмлар. 21.30 — «Время».

## 15 октябрь, чоршанба

**МОСКВА-I.** 9.00 — «Время». 9.45 — «Шахсий масалалар бўйича бир неча интервью». Бадиий фильм. 11.15 — «Саёҳатчилар клуби». 12.15 — Ёш балетчилар чиқиши. 12.40 ва 15.00 — Янгиликлар. 15.20 — Ҳужжатли фильмлар. 16.10 — Фильм-концерт. 16.40 — Мухбирларимиз ҳикоя қиладилар. 17.10 — «Ромен Роллан. «Хотиралардан...» 18.00 — Ўқувчиларнинг СССР ФА мухбир аъзоси Г. И. Галазий билан учрашуви. 18.40 — «Дунё ва ёшлар». 19.15 — «Дунё воқеалари». 19.30 — «Сиз яратган боғ». 20.00 — Футбол. Норвегия — СССР. 21.30 — «Время». 22.05 — Ҳужжатли фильм. 23.00 — Халқ куйлари. 23.15 — «Дунё воқеалари».

**МОСКВА-II.** 9.00 — Гимнастика. 9.15 — Ҳужжатли фильм. 9.35 — Жамиятшунослик. 10.05 — Немис тили. 11.05 — Астрономия. 11.35 — Умумий биология. 12.05 — Илмий-оммабоп фильм. 13.10 — Ўқитувчи экрани. 13.40 — Физика. 15.10— Музика. 16.10 ва 18.30 — Янгиликлар. 18.45 — «Ҳамдўстлик». 19.15 — А. К. Глазунов. «Лирик поэма». 19.30 — «Қишлоқ янгиликлари». 20.30 — «Хайрли тун, кичкинтойлар!». 20.50 — «Музикали киоск». 21.20 — Илмий-оммабоп фильм. 21.30 — «Время». 22.05 — «Иблислик қонида бор». Бадиий фильм, 2 ва 3-серия.

**ТОШКЕНТ-I.** 7.25 — Ритмик гимнастика. 7.50 — «Салом, кичкинтойлар!». 8.00 — Комсомол съезди олдидан. 8.20 — «Тонгги тароналар». 8.30 — «Ахборот». 8.50 — Телефильм. 9.00 — Расул Гамзатов. Ҳаёт саҳифалари. 16.35 — Табиатшунослик. 17.00 — Фильм-концерт. 17.30 — География. 18.00 — Янгиликлар. 18.15 — Ералаш. 19.00 — Концерт. 19.30— «Ахборот». 19.50 — «Ёшлик». 20.30 — «Ахборот». 20.55 — «Инсон ва қонун». 21.20 — Телефильм. 21.30 — «Время». 22.05 — «Хирмонингизга барака». 22.25 — Пахтакорлар учун концерт. 23.05 — «Бугун оламда нима гап?».

**ТОШКЕНТ-II.** 19.30 — «Пионер телетайпи». 19.40 — Телефильм. 20.10 — Ритмик гимнастика. 20.30 — «Шаҳар муаммолари ва юмушлари». 21.00 — Телефильм. 21.30 — «Время».

## 16 октябрь, пайшанба

**МОСКВА-I.** 9.00 — «Время». 9.45 — Ўқувчиларнинг СССР ФА мухбир аъзоси Г. И. Галазий билан учрашуви. 10.30 — Ҳужжатли фильм. 11.00 — «Мафтункор лаҳзалар». Бадиий фильм. 12.25 — Концерт. 13.10 ва 15.00 — Янгиликлар. 15.20 — Ҳужжатли фильмлар. 15.50 — Концерт. 16.20 — Ҳужжатли фильмлар. 16.55 — Шахмат мактаби. 17.25 — «Ҳаракат хавфсизлиги учун». 17.30 — Сенинг ленинча кутубхонанг 18.00 — «...16 ёшгача ва ундан катталар». 18.45 — Сўзнинг амалда иш билан оқла. 19.15— «Дунё воқеалари». 19.30 — Мультфильм. 19.45 — «Қайтиш нуқтаси». 20.50 — Концерт. 21.30 — «Время». 22.00 — Ҳужжатли фильм. 23.00 — «Дунё воқеалари». 23.15 — Оперетта шинавандаларига.

**МОСКВА-II.** 9.00 — Гимнастика. 9.15 — Ҳужжатли фильм. 9.35 — Ўқув кўрсатуви. 10.00 — Илмий-оммабоп фильм. 10.10 Испан тили. 11.05 — М. А. Шолохов. «Очилган қўриқ». 11.35 — Зоология. 12.00 — В. Брюсов лирикаси. 12.30 — Илмий-оммабоп фильм. 13.10 — Табиатшунослик. 13.30 — Тарих. 14.30 — «Эркаклар!». Бадиий фильм. 16.05 ва 18.30 — Янгиликлар. 18.45 — «Бизнинг уй». 19.15 — Ритмик гимнастика. 19.45 — Концерт. 20.30 — «Хайрли тун, кичкинтойлар!». 20.45 — «Сизга маҳсус адабиётлар». 21.30 — «Время». 22.00 — «Иблислик қонида бор». Бадиий фильм, 4-серия. 22.55 — Хоккей. «Крилья Советов» — «Динамо».

**ТОШКЕНТ-I.** 7.25 — Ритмик гимнастика. 7.50 — «Салом, кичкинтойлар!». 8.00 — Ишчи ёшлар учун. 8.10 — Телефильм. 8.20 — «Тонгги тароналар». 8.30 — «Ахборот». 8.50 — Телефильмлар. 16.35 — Зоология. 17.05 — «Бизнинг ҳовлимизда». 17.30 — Ўқитувчи экрани. 18.00 — Янгиликлар. 18.20 — Телефильм. 18.45 — «Ёзувчилар — болаларга». 19.30 — «Ахборот». 19.50 — «Хотин-қизлар тинчлик учун курашда». 20.30 — «Ахборот». 20.55 — «Совет Ўзбекистони композиторлари» 21.30 — «Время». 22.00 — «Чорвадор». 22.35 — «Саҳна усталари».

**ТОШКЕНТ-II.** 19.30 — Фильм-концерт. 20.00 — Реклама. 20.10 — «Совет турмуш тарзи». 21.00 — «Анъаналарнинг туғилиши». 21.30 — «Время».

## 17 октябрь, жума

**МОСКВА-I.** 9.00 — «Время». 9.45 — Концерт. 10.30 — «Диканька қишлоғи оқшомлари» Бадиий фильм. 11.35 — Ҳужжатли фильм. 12.30 — «Дунё ва ёшлар». 13.05 ва 15.00 — Янгиликлар. 15.20 — Ҳужжатли фильмлар. 16.25 — «Рус тили». 17.00 — «Рус музейи». 17.30 — «Қувноқ воқеалар». Бадиий фильм. 18.45 — «Атомдан тинчлик мақсадларида фойдаланиш — бош вазифамиз». 19.15 — «Дунё воқеалари». 19.30 — Жойида ҳал этилмоқда. 20.15 — «Ветлуга дарёси ортида». Бадиий фильм. 21.30 — «Время». 22.05 — Ҳужжатли фильм. 22.55 — «Дунё воқеалари». 23.10 — Сизни Пако де Лусиа таклиф этади

**МОСКВА-II.** 9.00 — Гимнастика. 9.15 — Ҳужжатли фильм. 9.35 — Тарих. 10.05 — Инглиз тили. 11.05 — Жамиятшунослик. 11.35 — Тарих. 12.05 — «Онамларнинг мактаби». 13.10 Физика. 13.40 — Табиатшунослик. 14.30 — Математика ўқитувчиси В. С. Шаталов билан учрашувлар. 16.00 ва 18.30 — Янгиликлар. 18.50 — Ҳужжатли фильм. 19.00 — Оилавий турмуш этикаси ва психологияси. 19.30 — «Жаҳон музика маданияти хазинасидан». 20.00 — «Ҳамма учун ва ҳар бир киши учун». 20.30 — «Хайрли тун, кичкинтойлар!». 20.45 — Ҳужжатли фильм. 21.15 — «Агар соғлом бўлай десанг» 21.30 — «Время». 22.05 — «Иблислик қонида бор». Бадиий фильм, 5 ва 6-серия. 23.55 — Ҳужжатли фильм. 00.15 — Футбол. «Спартак» — «Металлист».

**ТОШКЕНТ-I.** 7.25 — Ритмик гимнастика. 7.50 — «Салом кичкинтойлар!». 8.00 — Ўринбосарлар улгаймоқда». 8.20 — «Тонгги тароналар». 8.30 — «Ахборот». 8.50 — Телефильмлар. 16.35 — Болалар учун концерт. 17.05 — Ҳужжатли фильм. 17.30 — Информатика ва ҳисоблаш техникаси асослари. 18.00 — Янгиликлар. 18.10 — «Ёшлик». 18.50 — «Агросаноат ва Озиқ-овқат программаси». 19.30 — «Ахборот». 19.50 — Мультфильм. 20.00 —Футбол. «Пахтакор» — «Спартак». 20.50 — «Ахборот». 21.15 — Ҳужжатли фильм. 21.30 — «Время». 22.05 — «Дин ва сиёсат». 22.50 — «Вугун оламда нима гап?». 23.05 — Ҳужжатли фильм.

**ТОШКЕНТ-II.** 19.30 — «Кузда онам томон олиб борадиган йўл». Бадиий фильм. 20.10 — Классик куй саҳифалари. 20.40 — Ритмик гимнастика. 21.00 — «Китоб сенинг ҳаётингда». 21.30 — «Время».

## 18 октябрь, шанба

**МОСКВА-I.** 9.00 — «Время» 9.40 — РСФСР халқ артисти А. Зирянова куйлайди. 9.55 — «Нега ва нима учун?». 10.25 — «Шанба — ота-оналар куни» 10.55 — «Ғолиблар». 12.15 — «Тасвирий санъат». Шарҳ. 13.00 — «Ҳамма учун ва ҳар бир киши учун». 13.30 — «Биз қандай дам оламиз». 14.00 — Ҳужжатли фильм. 14.50 — «Давр ва ўзим ҳақимда». 15.10 — «Дунё воқеалари». 15.25 — «Аср бошида». Бадиий фильм. 17.05 — «Мўъжизасиз-мўъжизалар». 18.05 — Жаҳон халқларининг ижоди. 18.45 — Мультфильмлар. 19.15 — «Бутун оқшом манежда». 20.10 — «Жиноят». Бадиий фильм. 1-фильм. 21.30 — «Время». 22.05 — Шанба оқшомида. 23.50 — Янгиликлар. 23.55 — «Биз хороводда бўлганмиз».

**МОСКВА-II.** 9.00 — Гимнастика. 9.20 — Ҳужжатли фильм. 9.30 — Ритмик гимнастика 10.15 — «Тонгги почта». 10.45 — «Стадион ҳамма учун». 11.15 — «Поэзия». 12.15 — «Машҳур асарлар. Машҳур ижрочилар». 12.55 — «Ўша месье Ленуар». Телеспектакль. 15.25 — «Саёҳатчилар клуби». 16.25 — Жаҳон бадиий маданияти. 17.25 — «Олдиндан билиб бўлмайди». Бадиий фильм. 18.50— Реклама. 18.55 — Ф. Лист туғилган куннинг 175 йиллигига. 20.25 — «Ҳаракат хавфсизлиги учун». 20.30 — «Хайрли тун, кичкинтойлар!». 20.45 — «Ерда, самода ва денгизда». 21.15 — Халқ куйлари. 21.30 — «Время». 22.05 — Ҳужжатли фильм. 22.15 — Футбол. «Торпедо» — «Нефтчи».

**ТОШКЕНТ-I.** 7.25 — Ритмик гимнастика. 7.50 — «Салом, кичкинтойлар!». 8.00 — «Ленин ҳақида ҳикоялар». 8.10 — Телефильм. 8.20 — «Тонгги тароналар». 8.30 — «Ахборот». 8.50 — Телефильм. 9.00 — «Время». 9.40 — Ёш олимлар телеклуби. 10.10 — «Кинопублицист экрани». 10.55 — Пойтахтимиз меҳмонлари». 12.15 — «Йўл ҳаракати қоидаларини ўрганамиз». 12.50 — «Бизнинг йўлимиз — соғлом турмуш». 13.35 — «Аҳмад қаёқда!». Кинокомедия. 15.05 — «Замандас». 17.35 — Болалар учун фильм. 19.00 — Гиёвандликка қарши кураш ҳақида. 19.30 — «Ахборот». 19.50 — «Мультипанорама». 20.30 — «Ахборот». 20.55 — «Дўстларимиз тароналари». 21.30 — «Время». 22.05 — «Ахборот» таниқд қилади. 22.30 — «Йўқолган хазина». Бадиий фильм.

**ДУШАНБА.** 18.15 — «Янгра, қўшиғимиз!». 18.50 — Реклама. 19.00 — «Новости». 19.20 — «Шеърият кечаси». 20.00 — Телефильм. 20.30 — «Ахбор». 20.55 — Халқ ижодиёти республика телевизион конкурси. 21.30 — «Время». 22.05 — «Сизга, муваффақият, пахтакорлар!». 22.25 — Республика телевизион конкурсининг давоми.

## 19 октябрь, якшанба

**МОСКВА-I.** 9.00 — «Время». 9.45 — Ритмик гимнастика. 10.15 — «Ҳамма нарсани билишни истайман!». 10.25 — «Спортлото». 10.35 — «Будильник». 11.05 — «Совет Иттифоқига хизмат қиламан!». 12.05 — «Тонгги почта». 12.35 — «Саёҳатчилар клуби». 13.35 — «Музикали киоск». 14.05 — «Қишлоқ янгиликлари». 15.05 — «Здоровье». 15.50 — «Ўсимликлар олами». 16.35 — Спортразминкаси. 16.40 — Катталар учун мультфильм. 16.50 — «Оловиддининг сеҳрли чироғи». Бадиий фильм. 18.30 — «Халқаро панорама». 19.15 — «Жиноят». Бадиий фильм. 2 фильм. 21.30 — «Время». 22.05 — Ижрочилик санъати устаси. 23.20 — Янгиликлар. 23.25 — Унутилмас жойлар бўйлаб саёҳат.

**МОСКВА-II.** 9.00 — «Зарядкага сафланинг». 9.20 — «Рус тили». 9.50 — «Ветлуга дарёси ортида». Бадиий фильм. 11.05 — «Жаҳон музика маданияти хазинасидан». 11.55 — Молдавия телевидениесининг программаси. 13.25 — «Ильф ва Петров трамвайда борардилар» Кинокомедия. 14.35 — Мультфильм. 14.45 — «Дунё ва ёшлар». 15.20 — Илмий-оммабоп фильм. 15.30 — «Дунё болалари». Музикали спектакль. 16.40 — Реклама. 16.45 — Хоккей. «Динамо» — «Сокол». 18.15 — «Дебют». 18.45 — «Бизнинг уй». 19.30 — Мухбирларимиз ҳикоя қиладилар. 20.00 — «Музикали мозаика». 20.30 — «Хайрли тун, кичкинтойлар!». 20.45 — «Инсон. Ер. Коинот». 21.30 — «Время». 22.05 — Футбол. «Динамо» (М) — «Шахтёр».

**ТОШКЕНТ-I.** 7.25 — Ритмик гимнастика. 7.50 — Кинопрограмма. 8.20 — «Тонгги тароналар». 8.30 — «Ахборот». 8.50 — Телефильм. 9.00 — «Время». 9.40 — «Биргаликда куйлаймиз». 10.00 — «Истеъдод». 10.20 — «Қувноқ стартлар». 11.20 — «Ревизор». 13.20 — Теннис. СССР чемпионати. 13.50 — «Мен сизни севардим». Бадиий фильм. 15.15 — Реклама. 15.35 — «Шахмат мактаби». 18.05 — Мультфильм. 18.15 «Қўшиғим, жон қўшиғим». 18.55 — «Рассом Жавлон Умарбеков». Ижодий портрет. 19.30 — «Ахборот». 19.50 — «Цирк». 20.30 — «Ахборот». 20.50 — Телеминиатюралар. 21.30 — «Время». 22.05 — «Инсон ва замин». 22.30 — Телеминиатюралар.

**ФРУНЗЕ.** 15.35 — Мультфильмлар. 16.10 — Ишчи жойларининг аттестацияси — давр талаби. 16.40 — «Қирғиз мультипликацияси». 17.30 — «Журъат, изланиш, ижод». 18.30 — «Халқаро панорама». 19.15 — «Қайиргуль». 19.50 — Концерт. 20.30 — «Визнинг актив дам олишимиз ҳақида». 21.15 — «Жилолар тароналари». 21.30— «Время». 22.05 — «Вую

ПОЙТАХТ ТЕАТРЛАРИДА

# ЯНГИ МАВСУМ, ЯНГИ СПЕКТАКЛЛАР

ҲАМЗА номли ўзбек Давлат академик драма театри ўтган мавсум сўнгида Ч. Айтматов романи асосида саҳналаштирилган «Асрга татигулик кун» спектаклини намойиш қилган эди. Бу саҳна асари театрнинг бу галги, 68-мавсумида ҳам салмоқли ўрин эгаллайди. Афишада таниш асарлар ҳамда бутунлай янги спектакллар номларини кўриш мумкин. В. Шекспирнинг «Отелло» трагедияси ва Н. Гогольнинг яқиндагина саҳналаштирилган «Ревизор»и, Уйғуннинг «Зебуннисо» ва Э. Воҳидовнинг «Олтин девор» асарлари, Ў. Умарбековнинг «Курорт», С. Аҳмаднинг «Келинлар қўзғолони» ва «Куёв» комедиялари шулар жумласидандир.

Уйғун ва Иззат Султоннинг «Алишер Навоий» драмаси томошабинлар кўз ўнгида янги саҳна талқинида гавдаланади, театрнинг ижодий планларида Ф. Достоевскийнинг «Телба» номли асарини саҳналаштириш ҳам режалаштирилган. Яқингинада кичик саҳнада В. Дозорцевнинг «Сўнгги кабул», Б. Окуджаванинг «Озодлик нашидаси» спектакллари билан бошлади. Тошкентлик санъатсеварлар «Эҳ, бу юлдузлар» деб номланган қувноқ томоша премьераси билан ҳам танишдилар.

А. Чеховнинг «Чайка» асари қаҳрамонлари яқин орада саҳнага чиқадилар. Мазкур спектакль устида режиссёр М. Вайль ишламоқда. Театр коллективи шунингдек, Н. Павловнинг «Йилнинг бешинчи фасли» пьесасини саҳналаштиришни (режиссёр — М. Немировский) режалаштирмоқда.

А. Казанцевнинг, А. Островский номли Тошкент Давлат театр ва рассомлик санъати институти дипломантлари томонидан тайёрланган «Қумуш» боғич» пьесаси эса театрнинг кичик саҳнаси премьераси сифатида намойиш қилинади.

**У. АБДУШОҲИДОВ.**

# ЧАПДАСТ ЧАВАНДОЗ

**Қадимий халқ нақлларидан бирида шундай дейилади, «Ҳақиқий эркак киши уч фазилат соҳиби бўлиши керак: у аввало, ўз ватанини ҳимоя қила олиши учун қўлида қурол тута билиши, иккинчидан, яхшигина чавандоз бўлиши, учинчидан, бошига қилич келганда ҳам ҳақиқатни сўзлаши лозим». Бу нақлга амал қилганлар орасида моҳир чавандоз, чапдаст каскадёр Усен Кудайбергенов ҳам бор.**

Усен Кудайбергенов фильмларда чопиб бораётган отдан йиқилади, арғумоқ билан бирга ағдарилади, темир йўл составларини қувиб етади, минорадан эгарга сакрайди, эгарда туриб ҳайвон билан бирга ўзини сувга ташлайди — хуллас, фильм учун зарур барча трюкларни ижро этади.

Йигирма йиллик фаолияти давомида Усен ва унинг йигитлари 70 дан ортиқ турли жанрдаги фильмларда суратга тушишди. «Ҳалоскорлик», «Емельян Пугачев», «Саҳронинг оқ қуёши», «Қўлга тушмас қасоскорлар», «Караш довонидаги отишма», «Еттинчи ўқ», «Бўйсунмас», «Алибобо ва қирқ қароқчи саргузаштлари» каби қатор фильмлар шулар жумласидандир.

Фильмдан-фильмга тажриба ҳам оша борди. Маҳорат билан бирга ўз кучини аниқ чамалай олиш хусусияти ҳам такомиллашди. Айнан шу хусусият туфайли Усен «Даҳонинг ёшлиги» картинасида бир қарашда ижро этиб бўлмайдиган трюкни ижро этди. Бу картинани кўрган томошабинлар Маҳмуд Ғазнавий сарбозлари таъқибидан қочиб бораётган ёш ибн Синонинг оти билан бирга ўзини чуқур жарлик тубида оқаётган сувга ташлаши эпизодини яхши хотирласалар керак. Усен дарё ўзанини, 20 метр баландликдаги қирғоқ сатҳини чуқур ўрганиб мазкур трюкни бажаришга бел боғлади. Съёмка майдонида оператордан бошқа ҳеч ким қолмади. Зеро, суратга олиш группасидагиларнинг бундай «томоша»ни кузатишга юраклари бетламади.

Усен жар томон от йўртириб бораркан, арғумоқ ўз олдидаги хавфни ҳис этиб, қирғоқ лабига оз қолганда оёқ тираб туриб қолди ва чавандоз ҳарчанд уринмасин иккинчи бор қирғоқ томон йўламади. Отни алмаштиришга тўғри келди. Кўпгина пойгалар совринини олган, тажрибали, қари от танланди. Чўчимаслиги учун, уни кўзлари танғиб боғланди. Чавандоз яна жар томон от қўйди. Оператор бу саҳнани фақат бир марта суратга олишга муваффақ бўлди, холос. Чунки...

Етти қават уй баландлигидан пастга сакраган Усен сувдан бирор ери шикастланмай эсон-омон сузиб чиқди. От эса... Медикларнинг ёриб кўриш натижалари шуни кўрсатдики, қари тулпорнинг туёқлари қирғоқ четидан узилгани ҳамоноқ у пастлик томон қулаб бораётганини сезган ва унинг бақувват юраги чидаш бермай ёрилиб кетган экан.

Усен Кудайбергенов бу воқеани эсларкан оғир тин олади. Чиндан ҳам нохуш ҳодиса. Отлар ҳар қандай холда ҳам авваламбор ўз устидаги чавандозини хатардан ҳоли қилишга интилади. Зеро, соҳиби омон экан, ўзи ҳам тинч бўлишига ақли етади жониворнинг.

«Начора, ишимиз шундай, — дейди Усен. — Аммо, иложи борича отларимизни эҳтиёт қилишга уларга шикаст етказмасликка интиламиз.

**Т. ЕҚУБОВА.**

# ОДАМНИНГ ЮЗИ НЕЧТА?

Иккита характеристикани диққатингизга ҳавола қиламиз. Биринчиси шундай: «Ҳамидов Азизулло 1986 йил 24 мартдан бошлаб мактабда кичик техник ходим бўлиб ишлаб келади. У ўзининг маълумоти (?) билан қараб (?) берилган топшириқни ўз вақтида бажаради, мактаб коллективи билан бирга ёзги жорий ремонт ишларига қаради. У иш вақтида тартиб ва озодагарчиликка яхши эътибор беради. Ҳамидов Азизулло коллектив ўртасида ҳурмат-эътибор қозонган».

Собир Раҳимов районидаги М. Уйғур номли 22-ўрта мактаб маъмурияти томонидан берилган ана шу мақтовномани таҳлил қилиб кўрайлик. Биз уни қандай ёзилган бўлса, шундайлигича келтирдик. Афтидан, характеристикадаги сўзлар мазмунан паришонхотирлик билан битилган. Майли, гап бунда эмас. Асосийси шундаки, «тартиб-интизом» ва озодагарчиликни хуш кўруввчи, «ҳулқи ва ҳурмат-эътибори жойида» бўлган Азизулло ким ўзи? Тўғри, у бу ерда ҳеч кимга ола қарагани йўқ, «еб кетди-ичиб кетди»лардан йироқ, мактаб болаларини укам, ўзидан катталарни акам-тоғам деб, ўз аравасини тортганига «шукр» қилиб, ишлаб юрган «бандаи мўмин»лардан эди. Эҳтимол, мактаб директори билан касаба союз ташкилотини унинг ана шу «ҳислатлари» ром этгандир?

Ҳозирча бу саволга жавоб беришдан олдин яна бир характеристика билан танишгимиз. Унда «Узкоопстройтрест» трестига қарашли ремонт-қурилиш бошқармаси раҳбарлари Ноила Болтабоевани шундай таъриф-тавсиф қилишади: «Иш даврида ўзининг фақат яхши томонларини кўрсатди. 1985 йилда «Узкоопстроймонтаж» трести фахрий ёрлиғи билан мукофотланди. Ишга виждонан қараганлиги учун бошқармада ҳалқ контроли группаси аъзолигига сайланди. Коллектив ўртасида ҳурматиззати зўр, ахлоқий соф, камтарин...»

Ана шу сатрларнинг тагида ремонт-қурилиш бошқармасининг бошлиғи Н. Муслимов ва касаба союз комитети раисининг ўринбосари Г. Котиковаларнинг имзолари турибди.

Бу ерда Ноила Болтабоеванинг Азизуллога нима алоқаси бор, дерсиз? Гап шунда-да, бевосита алоқаси бор. Қаллоблик ва фирибгарликни касб қилиб олган Азизулло ўзининг мўрт иморатига битта ғиштни шу ерда қўйди. Бунда ҳотамтой Н. Болтабоева унинг учун зарур ишни бажарди.

1981 йил 22 апрелда Азизулло Тошкентдаги ремонт қурилиш бошқармасига бўёқчи бўлиб ишга жойлашди. Ўша йилнинг сентябрь ойигача бир амаллаб ишлаб, 1983 йилнинг январь ойига қадар ҳеч бир сабабсиз ишга чиқмай қўйди. Орадан бир-икки ой ўтиб, тўрт мучаси соппа-соғ одам кадрлар бўлимининг инспектори Ноила Болтабоевага «бир илтимос» билан келди:

— Жон синглим,— деди у тилёгламалик билан унга, — пешонангиз ярқираган экан, кам бўлмайсиз. Шу десангиз, бизнинг меҳнат дафтарчамизда озгина бўшлиқ бор. Шуни «сиз билинг, мен билай» қилиб бермайсизми?..

Хуллас, орадаги саволжавоб, қисқа суҳбатлардан сўнг меҳнат дафтарчаси «қораланди». Кадрлар бўлимининг саҳоватли инспектори унга 1981 йил эмас, «1979 йил 8 январдан ишга қабул қилинган» деган белги қўйиб, муҳр босди. Шундай қилиб, бу ерда «йигит кишининг сўзи ерда қолмади». Кишиларнинг тақдири ишониб топширилган масъул ходим кўра-била туриб жиноятга қўл урди.

Энди Тошкентдаги ремонт-қурилиш бошқармаси бошлиғи Н. Муслимов имзо чеккан характеристикадаги таъриф-тавсифга яна бир бор диққат қилинг-а: Болтабоева «ишга виждонан қарайди», «коллектив ўртасида иззат-ҳурмати жойида», «камтарин...»

Бунақа жамиятга, тартиб-қоидаларимизга зид ишлаб эвазига орттирилган сохта ҳурмат, ўринсиз камтарлик, одамларнинг ишларига, ҳақиқий меҳнати ва ҳалоллигига эмас, баъзи бировларнинг қиёфаларига, ҳурмача қилиқлари-ю, маънавий нопокликларига қараб бериладиган баҳонинг кимга, нимага кераги бор?!

Мактаб ва бошқарма раҳбарларининг «Мақтов қоғозлари»да Азизулло билан Болтабоева ана шундай юқори «балл»га сазовор бўлдилар. Аслида эса Н. Болтабоева жиноятчига қалбаки ҳужжат тўғрилашда ҳомийлик қилиб, ўз виждонига ҳиёнат қилди.

Азизуллонинг ўзи қулоғида эди. У навбатдаги жиноятга қўл урар экан, энди ўзини анча босиб олган, илгариги тажрибалари қўл келиб Тошкентда ҳам ўз «фаолияти»ни бемалол давом эттиришга ишончи ошди. Бундай дейишимизнинг боиси бор. У аввал Андижонда ҳам ҳисобчи, кассир, дурадгор ва бошқа касбларда ишлаб ўзини обдон чиниқтирган, узоқ сафарларда қоқилмаслик учун ўзини-ўзи қалтис синовлардан ўтказган, не-не ташкилот ва турли идоралар масъул кишиларни алдаган, уларнинг кўзига чўп солиб, айшини роса суриб келган эди-да.

Меҳнат дафтарчасини одамнинг юзи дейдилар. Хўш, одамнинг юзи нечта бўлади? Битта, албатта. Аммо, Азизуллонинг юзи ўнта!.. Унинг Андижондаги «фаолияти»ни акс эттирадиган меҳнат дафтарчаси ёнига яна иккитаси қўшилди. Ишламаган одамга уни кўпайтиришнинг нима кераги бор экан, дерсиз? Тўғри, бироқ меҳнат дафтарчалари унга баъзи бир ўзига ўхшаган ҳаромдан ҳазар қилмайдиган «дўст»ларининг кўнглини олиш учун, иккинчидан, бор-ю сири очилиб қолса айбини аспўшлаш учун ниқоб сифатида керак эди. Турган гап, бизнинг «қаҳрамон»имиз бундай меҳнатга кўникмаган. Бир жойда кўними ҳам йўқ, қаерда донсув мўл бўлса, ўша жойга йўрғалайдиган беқарор одам эди. У шаҳардаги, жумладан Ҳамза, Октябрь ва Чилонзор район матбуот тарқатиш агентликларида ишлаган пайтларида, шу ташкилотлар томонидан бериладиган маошни назар-писанд қилмади, мавжуд тартиб-қоидаларга бўй бермай, гоҳ хуфёна, гоҳ очиқдан очиқ чайқовчилик қилди.

— Мен энди бошқа «канал»да ҳаракат қиламан,— деди бир кун у ўзи билан битта киоскада ишлаётган қалин ошнаси Т. Йўлдошевга.— Сиз буёғини эплаб турасиз. Ойлик маошим сизга. Хоҳланг ўзингиз қўл қўйиб олинг, хоҳланг ўзим олиб бераман.

— Ие, буёғи қандоқ бўлади,— деди шеригининг кўзи ўйнаб,— Ахир, битта парландага ҳам дон, ҳам сув дегандек, ўзингиз нима қиласиз?

— Уёғини қўяверинг, бизга «стаж» ўтиб турса, шунинг ўзи кифоя. Бордию жўжайинлардан бирортаси сурриштириб қолса, мени ўтгабўтга кетган деб, ғапни чалкаштирасиз. Келишдикми?

Йўлдошев икки қўлини кўксига қўйиб, миннатдорчилик билдирди. Шундай қилиб, Азизуллонинг иши юришиб кетди. Қарабсизки, энди кўнгил кўчаси данналлама участка-ю, яна уйланишни қўмсаб қолди. Унинг харид қилиб қимматга сотадиган моллари орасида, баъзан диний китоблар ҳам учраб қоларди. Нимаики тақчил, нимани қаерда пул бўлса, унинг «ўткир» назаридан четда қолмади.

Хуллас, Тошкентдаги «Союзпечать»лар-у, бошқа идораларни «ишга виждонан қарайди», «коллектив ўртасида иззат-ҳурмати жойида», «камтарин...»

Дарвоқе, сиз ўз хатингизда «Азизуллонинг атрофидаги оғайнилари ҳам қонунбузар шахслар эди», дебсиз. Сизнинг бу гапингизни пенсионер Воҳид Жавҳаров ҳам тасдиқлайди. Ёмоннинг юзи тескари бўлгани яхши. Воҳид ота Азизулло билан битта маҳаллада яшайди. Маҳалла аҳли унинг шу жойда илдиз отиб, тиниб-тинчиб кетишини жуда-жуда исташарди. Унга қўлларидан келган ёрдамларини ҳам аяшмади. Аммо у бутун маҳалланинг юзига оёқ қўйди, телва-тескари ҳаёт кечириб, ҳаммани ўзидан бездирди. Ҳозир маҳалладошлари унга етти ёт бегонадай қарашади, у яшаган уйдан олисроқдан ўтиб кетишади. Ҳа, осмонга тош отсанг, ўз бошингга тушишини унутма, деган гап бор.

Азизулло қилмишига яраша жазоланди. Октябрь район халқ суди уни одамлардан ажратиб, алоҳида режимда тарбияланадиган жойга жўнатди. Начора, қилмиш-қидирмиш деганларидек бизнинг қатъий, аммо инсонпарвар қонунларимизнинг кучи билан у бошқача одам бўлиб қайтар, эҳтимол, бу гал ҳалол ва меҳнаткаш инсонлар сафига қўшилар...

Шундайку-я, бироқ суд материаллари билан чуқурроқ танишар эканмиз, баъзи мулоҳазалар туғилади. Азизулло Ҳамидов 1958 йилдан то ҳанузгача қадар бирор жойда астойдил ишламаганлиги, қалбакилик ва соҳтакорлик билан иш кўриб, бунинг устига бойваччаларча ҳаёт кечирганлиги ҳеч кимга сир эмас. Булар судда тўғри қайд этилди. Аммо, унинг ижтимоий-фойдали меҳнат билан шуғулланмаганлиги ҳолда, катта пулга участка сотиб олганлиги, шахсий машинаси қайси даромадлар эвазига эканлиги судда тилга олинмади-ку?! Ахир, Азизулло қаллоб, ғирт текинхўр эди-ку?!

Иккинчидан, у учига чиққан хурофотчи, бидъатнинг уяси, найранг билан ўй бирдай ёш аёлнинг ҳаётига зомин бўлди. Жумладан, унинг учинчи хотини Моҳидилнинг аризасида кўрсатилган фактлар нега чуқурроқ текширилмади, нега унинг оҳу-фиғонларига қулоқ солинмади? Азизуллонинг атрофидаги кишилар-чи? Ахир улардан баъзилари унинг жиноий ишларига шерик бўлишган эди-ку?!

Кейинги вақтда айрим одамларда пайдо бўлган икки хил қиёфа, жумладан, ижтимоий-сиёсий ҳаётда ва хизматда бир хил, оилада ва истиқомат жойларида эса бошқача ниқоб билан иш кўрадиган кишилар қаттиқ танқид қилинаётир.

Октябрь район халқ суди Азизуллонинг «юзи»га баҳо беришда эҳтимол бир ёқламалик қилгандир. Аммо, ҳалол одамларнинг юзи-чи? Уларга нима деб жавоб бериш мумкин? Ахир, маҳаллада отнинг қашқасидек маълум бўлган, қалбаки ҳужжатлар билан иш кўриб келган Азизуллонинг бошқа жиноятлари нега ҳаспўшлаб кетилди?

Масаланинг бошқа яна бир томони ҳам муҳим. Баъзан у ёки бу ҳуқуқбузар жиноят устида қўлга тушади-ю, сўнгра эҳ, аттанг, деб кўзимиз очилади. Биз пахтадай оқ ва юмшоқ деб ўйлаб юрган киши маккор бўлиб чиқади. Ҳангома ана шундан кейин бошланади. Гап, бу ерда юқорида Азизуллога мадҳиябозлик қилган ёки «Оқлон» маҳалласида терговга тушгандан сўнггина қоралашга ўтган баъзи кишилар ҳақида бормоқда. Ахир, яхшини ёмондан ажратиб олиш шу қадар мушкулми? Ё, бўлмаса бундайлар ҳақида тўғри ва ҳаққоний гап айтиш учун, албатта, суд ҳукмини кутиш керакми?

Азизуллонинг охир —оқибатда юзи қора бўлди. Бунинг учун у яшаган маҳалла аҳли, у номига ишлаб келган ташкилотлардаги одамлар қисман айбдор. Бугунги кунда улар уялиб қолишди. Ҳа, лоқайдлик, эътиборсизлик, бепарволик ҳамиша ана шундай ҳунук оқибатларга олиб келади. Буни ҳеч қачон унутиш ярамайди!..

**Эшонқул ҲАЙДАРОВ.**

СУД ҲУКМИДАН КЕЙИНГИ ЎЙЛАР

ФАКТ ВА ШАРҲ

# Финалчи ўйиндан четлаштирилди

Шу йилнинг бошларида старт олган «Пахтакор» қишлоқ кўнгилли спорт жамиятининг область биринчилиги кўпчилик футбол мухлислари томонидан қизиқиб кузатиб борилди. Унда районларнинг ғолибларидан уч группага бўлиниб, ўзаро куч синашишди.

Оққўрғон районининг «Автомобилист», Ўрта Чирчиқнинг 11-автобазаси, Калинин районининг «Ўзгариш» жамоа Свердлов номли колхози, Бўка районининг Ҳамза номли колхози командалари ўз группаларида ғолиб чиқиб, финалга йўлланма олдилар.

Ана шу ўйинларда иштирок этган — ўтган йилги область «Оқ олтин» кубоги соҳиби — Ғалаба районининг Димитров номли колхоз командаси ўйини ҳақида оддий футбол мухлиси сифатида алоҳида тўхталиб ўтмоқчиман.

«Димитровчи» командаси ҳамда унинг раҳбари Р. Анмавсум давомида группадаги рақибларига нисбатан қўпол муносабатда бўлдилар, ғиромлик йўлига ўтдилар.

21 сентябрь куни димитровликлар ўз майдонида Алимкент посёлкасидаги 46-автокорхонанинг «Автомобилист» командасини қабул қилиб, ўйинни 3:1 ҳисобида ўз фойдаларига ҳал қилдилар. Лекин шу куни матчга на судья ва на «тез ёрдам» маъмнаси келган эди. Меҳмонларнинг бир қанча ўйинчиси тан жароҳати олган, лекин «тез ёрдам»дан ном-нишон йўқ эди. Натижада команда «Пахтакор» қишлоқ кўнгилли спорт жамияти область Советига раддия билдирди.

Шундан сўнг ўйин 1 октябрь куни қайта ўйналиб, унга Ш. Яфаров ҳакамлик қилди. Бу ўйинда мезбонлар 4:0 ҳисобида ғалабага эришишди. Кучли команда экан-да, иккинчи марта ҳам ютган бўлса, дейишга шошилманг. Кейинчалик маълум бўлишича, «Димитровчи» командаси составида ёлланма ўйинчилар иштирок этишган экан. Лекин судья кўра била туриб учрашувни ўтказаверган. Ана шу ҳол Тошкент районининг «Ленинград» совхози командаси билан бўлган учрашувда ҳам такрорланган. Шуниси ажабланарлики, бу ўйинда ҳам Ш. Яфаров ҳакамлик қилганди.

**Т. МИРЗААҲМЕДОВ.**

**«Пахтакор» қишлоқ кўнгилли спорт жамияти область Совети раисининг ўринбосари Б. Ғофуров бу ҳолларни қуйидагича шарҳлайди:**

**— Дарҳақиқат, юқорида келтирилган фактлар тўғри. «Димитровчи» — «Автомобилист» ўйинида врач у ёқда турсин ҳамшира ҳам бўлмаган. «Димитровчи» командаси составида икки ўйинчи («Ўзбекистон ССР беш йиллиги» совхози командасининг ўйинчиларидан А. Шерматов ва А. Урушбоевлар) мусобақа низомига зид равишда қатнашган. Улар «Ленинград» командаси билан бўлган ўйинда ҳам қатнашишган. Командалар норозилик билдиргандан сўнг жамият судьялар коллегияси бу масалани кўриб чиқди. Ҳар икки ҳолатда ўйин қондаси қўпол равишда бузилган деб топилди ва иккала матчда ҳам «Димитровчи» командасига мағлубият ёзилди.**

**Мусобақа судьяси ўйинни медицина ҳодимларисиз бошлашга ҳаққи йўқ. У ҳам хатога йўл қўйган. Шунинг учун Ш. Яфаров огоҳлантирилди. Мусобақа низомини бузиб, нотўғри йўл билан ғалабага эришмоқчи бўлган «Димитровчи» командасининг тренери Р. Анга ҳайфсан эълон қилинди. Команда эса ўйинлардан четлаштирилди.**

## САФАРДА УЧ ОЧКО

ИККИНЧИ лига еттинчи зона командалари ўртасида мамлакат чемпионатининг навбатдаги тур учрашувлари ўтказилди. Сўнгги ўйинларда Халқободнинг «Соҳибкор» командаси бир мунча сust ўйнаб, кетма-кет очколарни йўқотмоқда. Бу сафар Тўртқўлда «Целинник» командаси билан учрашиб, 0:1 ҳисобида мағлубиятга учради. Бу эса ўз навбатида турнир жадвалидаги ўрнига ҳам таъсир кўрсатди. Ҳозир соҳибкорчилар 44 очко билан тўртинчи погонада келишмоқда. Областимизнинг иккинчи бир вакили Ангреннинг «Шахтёр» командаси эса анча дуруст ўйнамоқда. Улар сафарда бўлган уч учрашувдан уч очко олишга муваффақ бўлишди. Сўнгги ўйинда ангренликлар Фрунзенинг «Олга» командасини, 2:0 ҳисобида мағлубиятга учратдилар.

Шу турдаги қолган ўйинлар қуйидаги натижалар билан якунланди: «Хоразм» — «Ҳужанд» — 2:0, «Нефтяник» — «Ёшлик» — 2:2, «Автомобилист» — «Динамо» — 1:1, «Косонсойчи» — «Хива» —4:0, «Сурхон» — «Зарафшон»—1:0, «Вахш» — «Геолог» — 1:0, «Олой» — «Янгиер»—5:0.

36-тур учрашувларидан сўнг Самарқандннг «Динамо» коллективи 46 очко жамғариб, турнир жадвалида карвонбошилик қилмоқда.

«ТОШКЕНТ ҲАҚИҚАТИ» ХАТЛАР ВА ОММАВИЙ ИШЛАР БЎЛИМИДА

## ЖАМОАТЧИЛИК СОВЕТИНИНГ НАВБАТДАГИ ҚАБУЛИ

Ўтган чоршанба куни «Тошкент ҳақиқати» газета редакцияси ҳузуридаги ҳуқуқ, социалистик қонунчиликни пропаганда қилиш жамоатчилик совети навбатдаги қабулни ўтказди.

Шу куни Тошкент шаҳар Киров район 2-нотариал конторасининг мудири Мавжуда Маҳалиева меҳнаткашларни қабул қилди. 9 нафар киши турли масалалар бўйича мурожаат қилди. Уларнинг 4 нафари қабул вақтида ўз савол ва талабларига тегишли жавоблар олишди. 5 нафар кишининг аризаси алоҳида текшириб, ҳал этиш учун тегишли ташкилотларга ҳавола қилинди. Масалалар узил-кесил ҳал бўлгач, натижаси ариза берган ўртоқларга маълум қилинади.

Жамоатчилик Советининг навбатдаги қабули 15 октябрь соат 17 да ўтказилади.

**Редактор Н. НАСИМОВ.**


# РЕКЛАМА ВА ЭЪЛОНЛАР

## ТОШКЕНТ ОБЛАСТЬ КИНОФИЛЬМЛАР ПРОКАТИ КОНТОРАСИ

ТОШКЕНТ ОБЛАСТЬ РАЙОНЛАРИДА 13—19 ОКТЯБРЬ КУНЛАРИ

«ҚИШЛОҚ МЕҲНАТКАШЛАРИ, СИЗЛАР УЧУН»

## ФЕСТИВАЛИНИ ЎТКАЗАДИ

**ПИСКЕНТ ШАҲРИ, «ЎзССР 40 ЙИЛЛИГИ» КИНОТЕАТРИДА**

13—15 октябрда — Қишлоқ хўжалиги (6/85-сони).
16—17 октябрда — Кадрлар қишлоқ хўжалигига.
18—19 октябрда — СССР сут саноати.

**ЗАФАР РАЙОН МАРКАЗИ, НОДИРА НОМЛИ КИНОТЕАТРДА**

13—15 октябрда — Қишлоқ хўжалиги техникасини занглашдан сақланг.
16—17 октябрда—Фойда коэффициенти.
18—19 октябрда — Ўсимликларни озиқлантирувчи КРН-4, 2-А, КРН-5, 6-А культиваторлари.

**ҒАЗАЛКЕНТ ШАҲРИ, «БУСТОН» КИНОТЕАТРИДА**

13—15 октябрда — Қишлоқ хўжалиги (2/85-сони).
16—17 октябрда — Латвия хўжаликларида коллектив пудрати.
18—19 октябрда — Узумларни пайвандлаш ишларини механизациялаш учун машиналар комплекти.

**СОЛДАТСКОЕ РАЙОН МАРКАЗИ, «ҒАЛАБА» КИНОТЕАТРИДА**

13—15 октябрда—Узумчиликка мўлжалланган МПВ-1 машинаси.
16—17 октябрда—Тупроқни сақлаш технологияси учун машиналар комплекти.
18—19 октябрда—Озуқа конвейери.

**ҚИБРАЙ ПОСЁЛКАСИ, «СОЮЗ» КИНОТЕАТРИДА**

13—15 октябрда — Автоматлаштирилган суғориш системаси.
16—17 октябрда — Қишлоқда бригада пудрати.
18—19 октябрда — Бегона ўтларга қарши кураш.

**ЧИНОЗ ПОСЁЛКАСИ, «ВАТАН» КИНОТЕАТРИДА**

13—15 октябрда — Қишлоқ хўжалик экинларини ҳимоя қилишнинг биологик методи.
16—17 октябрда — Чорвачилик учун биологик стимуляторлар.
18—19 октябрда — Қишлоқ хўжалиги (10/85-сони).

**ПАРКЕНТ ШАҲРИ, «БАҲОР» КИНОТЕАТРИДА**

13—15 октябрда — Ерга органик ўғитлар солиш учун машиналар комплекти.
16—17 октябрда — Озуқа етиштиришда механизация.
18—19 октябрда — Яшил фермаларда.

**ТУЙТЕПА ПОСЁЛКАСИ, «ВЛКСМ 40 ЙИЛЛИГИ» КИНОТЕАТРИДА**

13—15 октябрда — Бутуниттифоқ чорвадорлар мусобақасининг ташаббускорлари.
16—17 октябрда — Парандачиликда механизация
18—19 октябрда — Жўяклардаги картошка ва машиналар.

**ОҚҚУРҒОН РАЙОН МАРКАЗИ, «ЁШЛИК» КИНОТЕАТРИДА**

13—15 октябрда — Чўчқа болалари олиш технологиясидаги янгилик.
16—17 октябрда — Қишлоқ хўжалиги (6/86-сони).
18—19 октябрда — Қишлоқ хўжалиги (7/86-сони).

**ЯНГИБОЗОР РАЙОН МАРКАЗИ, «ОКТЯБРЬ 50 ЙИЛЛИГИ» КИНОТЕАТРИДА**

13—15 октябрда — Картошка етиштиришнинг саноат технологияси.
16—17 октябрда — Интенсив суратда ғоз етиштириш.
18—19 октябрда — Карам йиғиштирадиган МСК машинаси.

**БУКА ШАҲРИ, «ОКТЯБРЬ 50 ЙИЛЛИГИ» КИНОТЕАТРИДА**

13—15 октябрда — Помидор етиштиришнинг саноат технологияси.
16—17 октябрда — Қишлоқ хўжалик техникасидан кооператив асосларда фойдаланиш.
18—19 октябрда— Дон учун маккажўхори етиштириш ва уни ўриб олишда саноат технологияси.

**КЕЛЕС ШАҲРИ, «СПУТНИК» КИНОТЕАТРИДА**

13—15 октябрда — Район агротехника хизмати.
16—17 октябрда — Озуқа, тажриба, муаммолар.
18—19 октябрда — Қишлоқда энергия ресурсларини қандай тежаш керак.

**КАЛИНИН РАЙОН МАРКАЗИ, «ВОСТОК» КИНОТЕАТРИДА**

13—15 октябрда — Сигир сут беради.
16—17 октябрда — Тайёрловчи қора моллар ва сутни фермада қабул қилади.
18—19 октябрда — Тупроқни балкалар бўйича емирилишдан сақлаш.


Р. 01808. Ўзбекистон Компартияси Марказий Комитети нашриётининг Меҳнат Қизил Байроқ орденли босмахонаси. Тошкент шаҳри. ИНДЕКС 64684. Б. 1733.