Общественно-политическая газета

издается с февраля 1954 г.

ТАШКЕНТСКАЯ ПРАВДА

• № 33 (9998) • Среда, 11 мая 1994 года • В розницу — свободная цена.

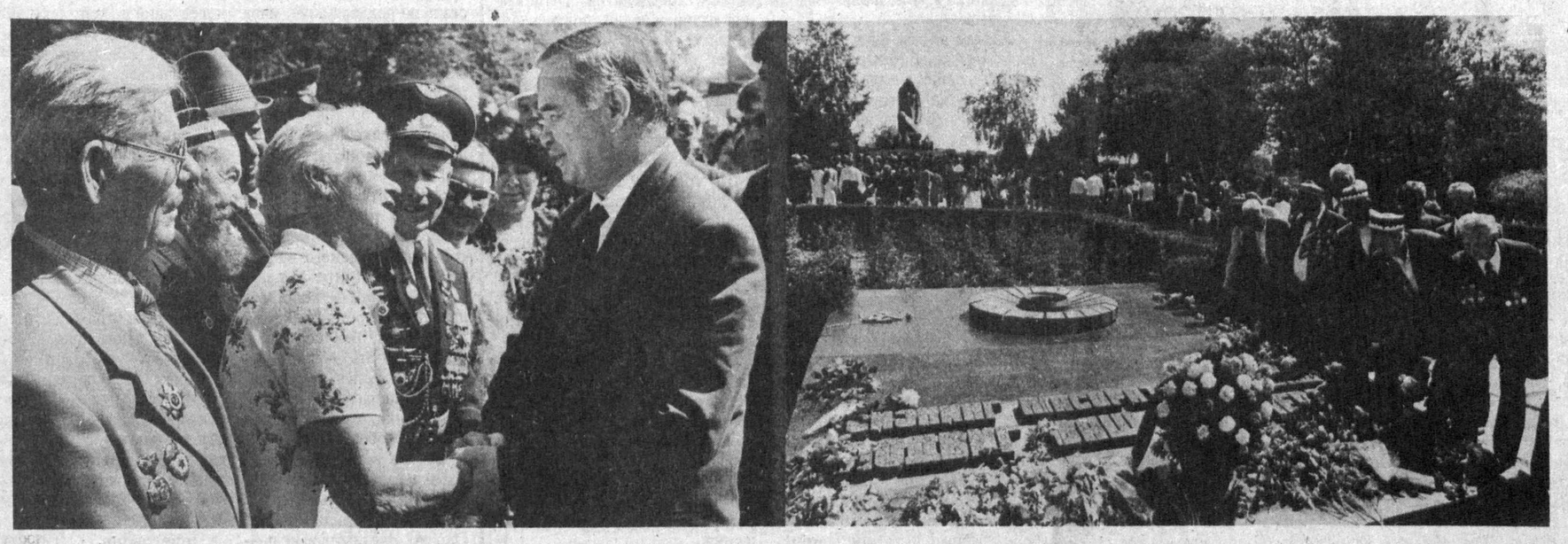

Празднику Победы посвящается

Трудящиеся Узбекистана широко отметили 49-ю годовщину Победы в войне с фашизмом. Особое значение нынешним торжествам придал Указ главы нашего государства Ислама Каримова о награждении участников боевых действий и работников тыла медалями "Жасорат" и "Шухрат".

Ранним утром 9 Мая на площадь Мустакиллик пришли убеленные сединами ветераны, представители Вооруженных Сил и трудовой общественности города. Они собрались здесь, чтобы почтить память бойцов, отдавших свою жизнь в борьбе за свободу и независимость Родины.

... 9 часов утра. Выстроен почетный караул. К могиле Неизвестного солдата на главной площади столицы под звуки военного оркестра от имени Президента Республики Узбекистан, Верховного Совета республики, Кабинета Министров, Министерства обороны, Совета союза ветеранских организаций, Центрального совета Народно-демократической партии, Совета федерации профсоюзов, хокимиятов столицы и Ташкентской области, общественности города возлагаются венки.

Собравшиеся минутой молчания почтили память павших на поле брани за свободу и независимость Родины. Прозвучал Государственный гимн Узбекистана. Воины Национальной гвардии республики торжественным шагом прошли вдоль трибун.

Многолюдно было и у братских могил на улице Волгоградской, где были похоронены бойцы, погибшие от ран в ташкентских госпиталях. К подножию памятника Скорбящей матери были возложены букеты весенних цветов.

В праздничных церемониях приняли участие Президент Узбекистана И. Каримов, исполняющий обязанности Председателя Верховного Совета республики Э. Халилов, премьер-министр А. Муталов, первый заместитель премьер-министра И. Джурабеков, государственные советники Президента Узбекистана М. Умурзаков, Т. Алимов, Х. Джураев, М. Миркасымов, заместитель Председателя Верховного Совета Узбекистана Б. Бугров, заместители премьер-министра республики М. Карабаев, К. Туляганов, У. Султанов, А. Возненко, К. Хаккулов, М. Шар фходжаев, хоким города Ташкента А. Фазылбеков.

— Ветераны нашей страны очень рады, что День Победы отмечается как общенародный праздник, — говорит участник второй мировой войны Фатхулла Назруллаев. — Нас очень взволновало поздравление руководителя республики в связи с праздником Победы. Указ нашего Президента о награждении участников войны против фашизма в 1941 – 1945 годах и трудящихся, работавших в тылу, в связи с Днем Победы явился еще одним ярким свидетельством заботы о ветеранах.

До вечера продолжались народные гулянья, посвященные Дню Победы, на площади Мустакиллик, в парках культуры и отдыха города, на центральных улицах... Проходили встречи и беседы с участниками войны. Состоялись концерты мастеров искусств, всевозможные зрелища и представления, спортивные состязания. Вечером в столице нашей страны был дан салют в честь праздника Победы.

Т. БАТЫРБЕКОВ, корр. УзА.

На снимке: Ташкент, 9 Мая. Фото Р. Нуритдинова (УзА).

В Кабинете Министров республики

Дружбе братских народов — крепнуть!

Кабинет Министров принял постановление "О подготовке и проведении Дней Республики Казахстан в Узбекистане". Оно принято в соответствии с соглашением между правительствами Республики Узбекистан и Республики Казахстан об углублении сотрудничества в области культуры, здравоохранения, науки, образования, туризма и спорта.

Документ предусматривает проведение Дней Республики Казахстан в Узбекистане в период 23—27 мая нынешнего года. Их торжественное открытие пройдет во Дворце "Туркистон".

Создан организационный комитет под председательством первого заместителя премьер-министра И. Джурабекова по подготовке и проведению Дней Республики Казахстан. Оргкомитету поручено совместно с министерствами и ведомствами Казахстана разработать и утвердить в самый короткий срок программу и план мероприятий по подготовке и проведению праздника дружбы.

Совету Министров Республики Каракалпакстан, хокимиятам областей и города Ташкента предписано обеспечить на своих территориях выполнение утвержденных оргкомитетом мероприятий, решить вопросы, связанные с размещением и пребыванием гостей из Республики Казахстан.

Национальной авиакомпании "Узбекистон хаво йуллари" и управлению Среднеазиатской железной дороги дано поручение обеспечить участников дней при их передвижении внутри республики авиа- и железнодорожными билетами, предусмотреть в случае необходимости введение дополнительных рейсов по внутриреспубликанским маршрутам. Госкорпорация "Узавтотранс" и госассоциация "Ташгорпассстранс" обязаны предоставить необходимый автотранспорт по заявкам оргкомитета и хокимиятов.

Госкомпечати Республики Узбекистан предложено в недельный срок подготовить необходимые рекламные материалы, проспекты и пригласительные билеты, а госассоциации "Махаллий саноат" — изготовить по заказам оргкомитета сувениры и памятные значки. Ташкентскому хокимияту предстоит выполнить праздничное оформление города, произвести необходимые благоустроительные работы в местах проведения праздника, обеспечить предприятия и организации, с учетом их заявок, зрительскими местами на концерты, спектакли и спортивные состязания по программе Дней Республики Казахстан.

Государственной телерадиовещательной компании Узбекистана, редакциям газет и журналов надлежит широко освещать исторически сложившиеся дружеские и культурные связи народов Узбекистана и Казахстана, ход подготовки и проведения дней дружбы.

Узэкспоцентру поручено обеспечить организуемую выставку Национальной академии наук Республики Казахстан и промышленных предприятий Казахстана необходимыми экспозиционными площадями и оборудованием. Государственному комитету по науке и технике, Академии наук, Министерству высшего и среднего специального образования республики, промышленным ассоциациям, концернам, объединениям и предприятиям предложено обеспечить широкое ознакомление ученых, инженеров и специалистов отраслей народного хозяйства Узбекистана с выставкой достижений науки и конверсионных технологий Республики Казахстан — для обмена опытом, развития и углубления научно-технических связей.

Соответствующие поручения в связи с подготовкой и проведением предстоящего праздника дружбы даны и другим министерствам и ведомствам.

(УзА).

Беседа у Президента республики

Президент Республики Узбекистан Исдам Каримов 10 мая принял делегацию швейцарского банка "Креди свисс" во главе с председателем Совета директоров господином Рейнером Гутом.

В ходе беседы было подчеркнуто успешное развитие взаимовыгодных связей между Узбекистаном и известным в мире банком "Креди свисс", состоялся обмен мнениями о дальнейшем развитии этих связей. Глава Узбекистана, отмечая целесообразность открытия в Ташкенте представительства банка "Креди свисс", сказал, что этот шаг станет важным фактором расширения и углубления взаимного сотрудничества.

Господин Рейнер Гут сообщил, что его визит в Узбекистан, в частности поездки в Самарканд и Бухару, в корне изменили его представления о нашей стране, еще раз убедили его в том, что Узбекистан действительно богат в природном, экономическом отношениях. Он заверил в готовности банка "Креди свисс" сделать вклад в развитие экономики Узбекистана, в том числе в подготовку высококвалифицированных специалистов банковского дела для нашей республики.

В церемонии приема принял участие заместитель премьер-министра Республики Узбекистан У. Султанов.

(УзА).

На снимке: во время беседы. Фото Р. Шагаева (УзА).

Заседание оргкомитета

В Кабинете Министров республики состоялось заседание оргкомитета по подготовке и проведению в нашей стране Дней Казахстана. В нем приняли участие хокимы областей и города Ташкента, представители министерств, творческих союзов.

Вел заседание первый заместитель премьер-министра республики, председатель оргкомитета И. Джурабеков. Он отметил, что Дни Казахстана, которые пройдут 23 — 27 мая во всех областях Узбекистана и Республике Каракалпакстан, послужат делу развития взаимного сотрудничества между двумя братскими странами в экономической, социальной, культурно-просветительской областях, укрепления давней дружбы между нашими народами.

Заместитель премьер-министра М. Карабаев подробно проинформировал о ходе подготовки к Дням Казахстана. О мероприятиях, направленных на проведение праздника дружбы на высоком уровне во всех отношениях, говорили министр по делам культуры республики Э. Хайитбаев, заместитель хокима города Ташкента Ш. Джалилов.

В заседании оргкомитета приняли участие государственные советники Президента Узбекистана М. Умурзаков, Х. Джураев.

(УзА).

К официальному визиту Президента Узбекистана

По приглашению премьер-министра Японии Цутому Хата и в соответствии с достигнутой договоренностью в период с 16 по 19 мая 1994 г. Президент Республики Узбекистан Ислам Каримов посетит Японию с официальным визитом.

Пресс-служба МИД Узбекистана.

Признание

Вы, конечно же, читали телеграммы, которые направлял Президент Соединенных Штатов Америки Билл Клинтон нашему Президенту. А теперь взгляните на этот фотоснимок с его автографом: "Президенту Каримову — с самыми добрыми пожеланиями. Билл Клинтон".

О чем это говорит?

Разве это не свидетельствует о том, что независимый Узбекистан своими уверенными, смелыми шагами в исторически короткий срок вышел на международную арену? Разве это не является примером того, что последовательно проводимая нашим Президентом внутренняя и внешняя политика сразу же привлекла внимание всех государственных деятелей, бизнесменов мира?

Соединенные Штаты Америки осознают свою мощь и соответственно строят свои отношения с любым государством. Стало быть, нынешнее отношение Президента США к Президенту Узбекистана — это признание значимости нашей республики.

(УзА).

Прием у Президента республики

Президент Республики Узбекистан Ислам Каримов 10 мая принял корреспондентов японских газет "Асахи", "Майнити", "Нихон кейзей симбун" Мисимура Йоити, Исигоока Кэна и Кая Тосихико по их просьбе.

Ислам Каримов выразил удовлетворение тем, что беседа с журналистами процветающей, передовой страны происходит накануне его официального визита в Японию, ответил на вопрос гостей о собственном пути Узбекистана к рыночной экономике, о ходе процесса реформ в республике. Когда-то через Великий шелковый путь, связывавший Восток с Западом, были установлены связи между нашим древним государством и Японией, сказал руководитель Узбекистана. Возникла близость между нашей культурой и обычаями. Сейчас узбекские и японские археологи установили, что история сотрудничества между нашими народами насчитывает 2000 лет. Наша независимая республика, корни государственности которой уходят в глубь веков, избрала для себя путь развития, соответствующий своему, сформировавшемуся в течение многих веков образу жизни, историческим и национальным ценностям.

Руководитель страны, назвав пять основных принципов экономических реформ, отметил, что путь, выбранный Узбекистаном, оказался верным.

— Если мы сначала создали соответствующую правовую базу, то есть приняли законы, указы, постановления для ныне происходящих и будущих экономических перемен, то сейчас, на втором этапе, мы идем по пути развития частного предпринимательства, — сказал Ислам Каримов.— Несомненно, что в будущем наша республика превратится в развитое демократическое государство.

Руководитель нашей республики подробно ответил на вопросы японских журналистов, рассказал о развитии отношений между Узбекистаном и странами — членами СНГ, о международных связях нашей республики, в том числе и о перспективах развития экономических связей с Японией.

Японские журналисты выразили благодарность за искренний прием и интересную беседу и пожелали Исламу Каримову плодотворной и приятной поездки в Японию.

В церемонии приема принял участие Временный Поверенный в делах Японии в Узбекистане Кодзи Хино.

(УзА).

Обсуждены актуальные вопросы

В хокимияте области

Состоялось очередное заседание консультативного совета при хокиме области. В его работе, кроме членов совета, участвовали хокимы городов и районов, руководители ряда отделов и управлений хокимията области, руководители прокуратуры, управлений юстиции, внутренних дел и налоговой инспекции области, а также должностные лица, связанные с обсуждавшимися вопросами.

Заседание консультативного совета открыл хоким области М. Б. Икрамов.

Первым в повестке дня был вопрос о работе, проводимой в Ташкентской области по выполнению постановления Кабинета Министров от 28 сентября 1992 года "О серьезных нарушениях правил вывоза за пределы Республики Узбекистан товарно-материальных ценностей". С докладом по этому вопросу выступила заведующая государственно-правовым отделом исполнительного аппарата хокима области С. А. Ходжаева.

Докладчик подробно рассказала о выполнении вышеназванного постановления Кабинета Министров Республики Узбекистан, остановилась на конкретной работе, проводимой совместно с хокимиятами области, районов и городов, таможенной службой и другими областными подразделениями.

Были приведены конкретные примеры совместных проверок сотрудников налоговой инспекции и таможни, работы по борьбе с незаконным вывозом за пределы республики товарно-материальных ценностей.

Как известно, 23 февраля прошлого года хокимом области было принято соответствующее постановление. В нем были конкретно указаны меры по пресечению незаконного вывоза товарно-материальных ценностей. По выполнению этого решения сделано уже немало. Особо эффективно организована эта работа в концернах "Ташоблгрузтранс" и "Ташоблпассстранс". Их руководители установили тесную связь с работниками таможни, хорошо действует система обмена информацией. Выявленные недостатки устраняются прямо на местах. Докладчик подробно рассказала о санкциях, применяемых к нарушителям закона.

Областная комиссия по контролю за вывозом товарно-материальных ценностей за пределы области и республики специально изучала положение с бартерными сделками. В этих целях была проведена проверка в 182 хозяйствах. Итоги проверки показали, что в результате грубых нарушений этим хозяйствам был нанесен ущерб на 1.973 млн. сум-купонов.

Как известно, таможенная служба и налоговая инспекция сейчас объединены, в результате эффективность борьбы с нарушениями правил вывоза товарно-материальных ценностей возросла.

Но в этой работе еще имеется много серьезных недостатков. Эти упущения необходимо немедленно исправить. Хокимияты городов и районов должны проявлять твердость в применении санкций в отношении виновных.

Большие недостатки имеются и в деятельности руководителей налоговой инспекции и таможенной службы. Не отвечают современным требованиям подбор, расстановка и воспитание кадров, повышение их ответственности и квалификации. Об этом свидетельствует незаконное привлечение к ответственности некоторых граждан. Например, в прошлом году было удовлетворено 10 жалоб на сотрудников таможни, поступивших со стороны привлеченных к ответственности. Товары стоимостью 4 млн. сум-купонов были возвращены законным владельцам.

Возбуждение уголовных дел против лиц, нарушивших закон по вывозу товарно-материальных ценностей, неоправданно затягивается, а областной суд и управление юстиции не налаживают надлежащего контроля за этим участком работы. Изъятые у нарушивших закон лиц товары сдаются для распродажи всевозможным фирмам, объединениям, малым предприятиям, а денежные средства от них поступают в бюджет области несвоевременно. Их дебиторская задолженность на 1 января с. г. составила 357 млн. сум-купонов.

С информацией по первому вопросу повестки дня на заседании выступили начальник областной налоговой инспекции Р. С. Усманов, заместитель начальника областного таможенного управления А. Абдусаматов. Заместитель хокима области А. А. Рахимбаев поделился своими соображениями по этому вопросу.

В принятом решении были указаны недостатки в деятельности налоговой инспекции и таможенной службы области и пути их устранения.

По второму вопросу повестки дня — "О представлении прокурора области по выполнению Закона Республики Узбекистан "О земле" с информацией выступил первый заместитель прокурора области Н. Ф. Файзуллаев.

Из представления и подробного выступления Н. Ф. Файзуллаева было видно, что наряду с положительными сдвигами в этой работе имеются еще большие недостатки и упущения. В некоторых местах грубо нарушались правила и порядок распределения земли, уставы, разработанные на основе закона. Особенно много неурядиц и путаницы в выделении земель для постройки частных жилых домов. Например, в Кибрайском, Зангиатинском, Ташкентском, Бостанлыкском и Янгиюльском районах по вине государственных инспекторов по землеустройству и землепользованию и главных архитекторов без соответствующих документов, в частности без разрешения хокима области, были отданы под застройку поливные земли. В Юкоричирчикском, Ахангаранском, Паркентском районах тоже были допущены серьезные недостатки в выполнении Закона "О земле".

В ходе обсуж ения были определены конкретные задачи по использованию земли, распределению ее на основе закона, бережливого отношения к каждому клочку земли, искоренению злоупротреблений.

Лица, виновные в незаконном распределении земель, впредь должны привлекаться к строгой ответственности.

В представлении прокуратуры области были указаны пути устранения недостатков и упущений. В целях неповторения этих ошибок решением хокима области был создан постоянно действующий президиум, контролирующий распределение земель и их использование. В его состав вошли начальник госинспекции области по землеустройству и землепользованию, заместители хокимов районов, начальник главного областного управления архитектуры и градостроительства, специалист экспедиции государственной инспекции по землеустройству и землепользованию, специалист главного областного управления архитектуры и градостроительства, главные архитекторы районов, специалисты районных инспекций по землеустройству и землепользованию, председатели комитетов по охране природы, врачи санэпидстанций, начальник областного добровольного общества пожарной охраны, начальник облводхоза, аксакалы кишлачных и поселковых сходов граждан, представители проектно-строительных организаций. Также было определено, что в работе президиума будут участвовать руководители хозяйств, выделяющих землю, и представители предприятий, организаций и учреждений, получающих землю.

По второму вопросу выступили также заместитель хокима области Ю. А. Таджибаев и начальник областной инспекции по землеустройству и землепользованию К. Пайзиев.

По третьему вопросу повестки дня — "О выполнении постановления Кабинета Министров Республики Узбекистан от 15 марта 1993 года "О мерах по углублению экономических реформ в животноводстве" в Кибрайском районе выступил хоким этого района А. Юлчиев.

Заместитель хокима области Ю. А. Таджибаев и первый заместитель председателя облагропрома М. Алиев поделились своими соображениями по этому вопросу.

По всем вопросам, обсужденным на заседании консультативного совета, были приняты решения.

Работу заседания подытожил первый заместитель хокима области Э. М. Рузиев.

Комментарий политолога

Месяц большой политики

Не раз уже приходилось говорить в наших обзорах о том, какой поддержкой и признанием пользуется в мировом сообществе политика нашей республики — молодого независимого государства. Усилия Узбекистана по поддержанию мира и стабильности в Центральноазиатском регионе, его активное участие в деятельности ООН, других международных организаций и форумов находят все большее понимание на самом высоком международном уровне. Хорошим свидетельством тому стали и два важнейших политических события последнего времени — это визиты в нашу республику глав таких великих государств, как Китай и Франция. Без сомнения, можно сказать — в истории формирующейся международной дипломатии нашей республики эти два визита займут особое место.

В свое время Президент Узбекистана И. Каримов побывал с официальными визитами во Франции и Китае. Однако ответный визит премьера Госсовета КНР Ли Пэна и президента Франции Франсуа Миттерана нельзя, на наш взгляд, рассматривать только как визиты вежливости. Встречи глав государств на высшем уровне, ход переговоров, подписанные документы убедительно показали — эти встречи были хорошо подготовленными, важными для наших стран дипломатическими акциями. Это были встречи, в которых Узбекистан на равных вел переговоры с крупнейшими государствами современного мира.

Политологи многих государств, мировая общественность с удовлетворением отметили плодотворность, результативность переговоров, которые провел в Ташкенте Президент Узбекистана И. Каримов с главами государств Китая и Франции. И, словно предвидя это, огромное внимание ходу переговоров уделила пресса. Не только жители нашей республики, но и народы многих других стран имели возможность подробно ознакомиться с хроникой хода переговоров, став свидетелями достигнутых договоренностей о развитии взаимовыгодного сотрудничества в политической и экономической областях.

Особенно, на наш взгляд, следует выделить широко представленную информацию о ходе переговоров между Узбекистаном и Францией. Важно, наверное, отметить, что наряду с официальной государственной делегацией Франции, которую возглавил Франсуа Миттеран, в столицу нашей Родины прибыл большой корпус бизнесменов, руководителей крупных фирм, банков. В ходе встреч были заключены договоры о развитии сотрудничества в области строительства, транспорта, промышленного производства, переработки сырья, выпуска товаров народного потребления, увеличения инвестиций в экономику нашей республики. Все более очевидно: стабильность — политическая и экономическая — становится для мирового бизнеса все более привлекательным штрихом в облике Узбекистана.

Были подписаны в результате переговоров узбекской и французской сторон и соглашения о сотрудничестве между министерствами иностранных дел, соглашение о свободном передвижении граждан, совместная декларация о сотрудничестве в области воздушного транспорта. Эти соглашения будут способствовать дальнейшему сближению наших государств, плодотворному развитию взаимовыгодных связей между Узбекистаном и Францией.

Переговоры с главой французского государства нужно, на наш взгляд, рассматривать значительно шире уровня двусторонних связей наших стран. На примере развития отношений с Францией — одним из влиятельнейших государств мира — можно видеть укрепление контактов нашей республики со всем Европейским сообществом. Происходит своеобразное выравнивание внешнеполитической дипломатии республики по отношению к Западу и Востоку.

Думается, визиты в нашу страну глав Китая и Франции следует рассматривать и как возможность дальнейшего укрепления мира и стабильности в Центральной Азии. По общему мнению глав государств Китая и Франции, Узбекистан в этом смысле имеет особое значение. Наше государство, политика Президента И. Каримова стали важным стабилизирующим фактором в деле сохранения и укрепления мира в Центральноазиатском регионе. И отнюдь не случаен тот факт, что Ташкент нынче становится своеобразным политическим центром, откуда начинается серия визитов зарубежных делегаций в государства нашего региона.

Апрель стал для нашей республики месяцем большой и весьма удачной политики. Политики, которая еще больше укрепила международный авторитет молодого независимого государства — Республики Узбекистан.

И. КАРИМОВ,
зав.кафедрой политологии Ташкентского аграрного университета, профессор.

Энергоресурсы — под надежную охрану!

В Кабинете Министров Республики Узбекистан под председательством первого заместителя премьер-министра И. Х. Джурабекова состоялось заседание Комиссии по экономии топливно-энергетических ресурсов.

В заседании приняли участие заместители Председателя Совета Министров Республики Каракалпакстан, хокимов областей и города Ташкента, руководители министерств, ведомств, концернов, корпораций и объединений.

Был рассмотрен вопрос о состоянии исполнения законодательства, направленного на обеспечение сохранности и рациональное использование нефтепродуктов в отраслях агропромышленного и строительного комплексов.

Проверки, проведенные Прокуратурой республики и ее органами на местах с участием специалистов, показали, что в хозяйствах и в аппаратах Минводхоза, Минсельхоза, госконцернов "Узводстрой", "Узплодоовощвинпром", "Узхлебопродукт", "Узпищепром", Узглавстройдревпрома и госкорпорации "Ташкентстрой" принимаются меры по пресечению бесхозяйственности при хранении, транспортировке и использовании нефтепродуктов. Это сократило число нарушений законности в использовании горюче-смазочных материалов. В то же время не всегда к виновным применяются должные меры. В результате попустительства со стороны министерств, ведомств, должностных лиц в хозяйствах и на предприятиях имеют место факты нерационального использования нефтепродуктов, неудовлетворительного состояния их учета, незаконного списания горючего, плохого технического состояния нефтескладов, эксплуатации машин с неисправными спидометрами. Из-за запущенности бухгалтерского учета и ослабления контроля за сохранностью нефтепродуктов допускается их разбазаривание, хищение и спекуляция. Источники приобретения нефтепродуктов, реализуемых частными лицами по спекулятивным ценам, не устанавливаются.

Только на нефтескладах 17 хозяйств Андижанской, Бухарской, Джизакской, Сурхандарьинской и Навоийской областей выявлена недостача 92,5 тысячи литров различных нефтепродуктов.

Имела место практика использования конфискованных нефтепродуктов таможенными службами для собственных нужд и реализация их различным организациям вместо сдачи на госсклады в Сурхандарьинской, Андижанской, Бухарской областях. Только в первом квартале текущего года израсходовано на собственные нужды, распродано работникам таможни и различным организациям более 88 процентов конфискованных нефтепродуктов.

Внимание участников заседания было обращено на неукоснительное исполнение постановления Кабинета Министров "Об упорядочении реализации горюче-смазочных материалов".

В принятом решении отмечено, что многие руководители министерств, концернов, объединений, предприятий и организаций, органов местной власти не сделали должных выводов из ранее принятых решений, не обеспечили в полном объеме их реализацию.

На заседании был рассмотрен вопрос о состоянии использования газа, котельно-печного топлива, тепло - и электроэнергии на предприятиях Самаркандской, Навоийской, Ташкентской областей и города Ташкента. Изучение состояния дел в этой сфере выявило немало существенных недостатков, из-за чего происходят значительные потери газа.

При выборочной проверке только 13 процентов предприятий вышеуказанных областей и города Ташкента установлено, что из-за прямой бесхозяйственности теряется около 100 миллионов кубометров газа. Велики потери других видов топлива, тепла и электроэнергии. Остается неудовлетворительным состояние эксплуатации энергосберегающего оборудования. Было обращено внимание руководителей на недостаточность принимаемых мер по вопросам использования топливно-энергетических ресурсов.

По рассмотренным вопросам руководителям хокимиятов, министерств, ведомств рекомендовано рассмотреть персональную ответственность должностных лиц, виновных в нарушениях, вплоть до освобождения их от занимаемых должностей.

Комиссия рассмотрела также вопрос о переводе дизельных насосных станций на электропривод. Отмечалось, что реализация этих мероприятий позволит высвободить значительное количество дизельного топлива. Одобрен график перевода дизельных насосных станций на электропривод и систем машинного орошения на самотечную водоподачу в 1994—1995 годах. Намечены меры по реализации этой программы.

В заседании комиссии приняли участие заместители премьер-министра республики А. Возненко, К. Туляганов, М. Усманов, К. Хаккулов.

(УзА).

На снимке: на Бекабадский цементный завод Абдуманон Гафуров пришел после армии. Начинал учеником. Сейчас — один из лучших машинистов цементной машины.

Фото Г. Казеннова.

Намеченное — выполнить в срок

Под жестким контролем находится реализация программы социально-экономического развития Ахангаранского района.

Ход выполнения решения Кабинета Министров "О социально-экономическом развитии и экологическом оздоровлении Ахангаранского района в 1993 — 95 годах" был рассмотрен на очередном совещании в Ахангаране. В его работе принимали участие представители ряда министерств, концернов, государственных комитетов, чьи предприятия и организации расположены на территории Ахангаранского района, специалисты комплекса строительства, транспорта, связи и жилищно-коммунального хозяйства областного хокимията, руководство района.

На совещании отмечалось, что за полтора года с момента принятия программы в районе сделано немало для развития социальной инфраструктуры. Введены десятки километров внутрихозяйственных и магистральных дорог, линий электропередач, водопроводных и газовых сетей, очистных сооружений, осуществлен комплекс мер по охране окружающей среды, построены фельдшерско-акушерские пункты. Но темпы работ сегодня не могут устраивать, так как наметилось отставание от графика. По мнению специалистов, это объясняется ухудшением экономического положения предприятий, принимавших долевое участие в финансировании работ, предусмотренных программой социально-экономического развития района. Кроме того, много сил и средств приходится отвлекать на ликвидацию последствий стихийных бедствий, обрушившихся на Ахангаранский район за последние два года.

В принятом решении были внесены коррективы в очередность вводимых объектов, определены дополнительные источники финансирования работ.

Противопоставим стихии организованность

Отвели беду

С вечера седьмого мая во многих местах области начались сильные дожди, которые не прекращались до утра следующего дня, а в горных районах продолжались до десятого числа. Особенно интенсивные осадки были в Бостанлыкском и Паркентском районах. Прошедшие здесь ливни натворили немало бед.

В реках значительно поднялся уровень воды, во многих местах размыло берега, укрепительную дамбу возле мраморного завода, у поселка Гальвасай разрушен нестандартный мост, подмыты опоры моста через реку Аксакатасай. С горного склона возле пансионата "Кристалл" сошел оползень массой в 600 тысяч кубометров грунта. Он накрыл котельную, душевую, прачечную, склад горюче-смазочных материалов и автозаправочную станцию пансионата. Оползень высотой в 5-12 метров частично перекрыл реку Угам, в которой уровень воды значительно поднялся. Возле турбазы "Кумышкан" размыт автомост через Паркентсай; обычно в этой реке в секунду проходит 5-6 кубометров воды, а в критической ситуации эта цифра увеличивалась до двухсот. Обрушились три опоры ЛЭП.

Но к капризам погоды здесь готовились заранее, стихии противопоставили организованность. Жители из опасных зон были своевременно отселены. Штаб комиссии по чрезвычайным ситуациям хокимията Ташкентской области, хокимияты районов, промышленные предприятия на борьбу со стихией вывели необходимое количество экскаваторов, бульдозеров, автокранов, самосвалов и тракторов с прицепами, им выделены бензин и ГСМ. Люди работали самоотверженно и, можно сказать, отвели беду своими руками. Сейчас восстанавливают разрушенные участки автодорог, укрепляют берега рек. Жизнь входит в привычную колею.

Наш корр.

МЕЖДУНАРОДНАЯ ИНФОРМАЦИЯ

ПО СООБЩЕНИЯМ ПРЕССЫ И ИНФОРМАЦИОННЫХ АГЕНТСТВ

ЭПИДЕМИЯ СПИДа:

Далеко идущие последствия

Вашингтон. Эпидемия СПИДа, распространившаяся по всему миру, которая ранее рассматривалась лишь как медицинская проблема, приняла масштабы кризиса с далеко идущими последствиями для внешней политики США и международного сотрудничества, предупреждает один из руководителей госдепартамента.

"К 2000 г. от 30 до 40 млн. человек будут инфицированы, и болезнь будет распространяться со скоростью от 2 до 3 млн. случаев новых заболеваний в год, что приведет к удвоению числа зараженных в течение десятилетия",— заявил старший советник Тимоти Уирт, выступая в подкомитете конгресса США.

Особую озабоченность, по его словам, вызывает "очевидный" негативный эффект заболевания на женщин и детей. Во многих развивающихся странах, отметил он, главную роль в сельскохозяйственном производстве и производстве продуктов питания для растущего населения играют женщины.

В настоящее время более 15 миллионов взрослых и детей по всему миру заражены ВИЧ-вирусом. Ни один регион мира не избежал постоянного и незаметного распространения человеческих страданий, связанных с этой болезнью, но беднейшие регионы мира пострадали больше всех.

Более 60 процентов (около 8 млн.) случаев ВИЧ-инфекций зарегистрированы в странах Африки южнее Сахары; по 1,5 млн. инфицированных живут в Южной Америке и Юго-Восточной Азии. Для сравнения: в Северной Америке живет около миллиона людей, инфицированных этим вирусом.

Глобальная эпидемия СПИДа уничтожает тяжело добытые социальные и экономические завоевания и снижает возможности развития стран, у которых ограничены ресурсы в борьбе с ним... Хочу заметить, что СПИД является помехой развитию на самых разных уровнях: от негативного воздействия на трудовые ресурсы до потери возможностей в сфере образования и воздействия на такие специфические сферы деятельности, как туризм. В некоторых наиболее пострадавших регионах эксперты ожидают снижение национального продукта на пять и более процентов.

Всемирная организация здравоохранения считает, что от 10 до 15 млн. детей осиротеют в результате этой болезни с наступлением XXI века, что лишит их возможности получать образование, здравоохранение и профессию, а также нарушит стабильность семейной структуры, необходимую для их будущего.

Ни один сегмент общества не остался свободным от ВИЧ/СПИДа; болезнь распространяется как в беднейших слоях общества, так и в сравнительно узком кругу социальных, экономических и политических лидеров. Со все большей уверенностью можно сказать, что среди групп наибольшего риска во многих обществах находятся лучшие и ярчайшие их представители. И поскольку они находятся в группах риска, это оказывает влияние на стабильность политических институтов, от которых зависит наше общее будущее.

Предотвращение распространения инфекции по всему миру является насущной задачей. Угроза стабильности отдельных наций и безопасности и процветанию мирового сообщества в целом является слишком большой для того, чтобы надеяться исключительно на чудеса науки.

Предотвращение распространения — непростая проблема: она включает огромные перемены в поведении, предоставление безопасных запасов крови и применение по всему миру таких средств, как презервативы. Тем не менее должны быть предусмотрены неотложные задачи для всех аспектов внешней политики, в особенности для сферы развития, которая все больше признает основополагающую связь между вложениями в социальный сектор (особенно в здравоохранение) и необходимый уровень развития.

США

пытаются остановить падение стоимости доллара

Вашингтон. Центральный банк США провел интервенцию на международных валютных рынках, чтобы удержать курс доллара США, который упал до уровня, близкого к самому низкому по отношению к японской иене за все время после второй мировой войны и самому низкому по отношению к немецкой марке за последние 6 месяцев.

Федеральная резервная система покупала доллары за марки и иены 29 апреля, чтобы поддержать падающий курс американской валюты, что усугублялось инфляцией и высоким уровнем торгового дефицита.

"США сегодня провели интервенцию на зарубежных валютных рынках, чтобы противостоять беспорядку,— заявил министр финансов США Ллойд Бентсен.— Это соответствует нашей политике, которая признает, что чрезмерные волнения на рынках препятствуют росту. Мы готовы продолжить сотрудничество на международных валютных рынках".

Снижение курса доллара ведет к удешевлению американских товаров за границей и снижает торговый дефицит Соединенных Штатов, который превысил 59 млрд. долларов в торговле с Японией в прошлом году. Однако оно также повышает стоимость зарубежных товаров, что увеличивает давление инфляции в Соединенных Штатах.

Фондовый рынок отнесся спокойно к шагам Федеральной резервной системы, и промышленный индекс Доу-Джонса вырос на 13,38 пункта при закрытии торгов.

(ЮСИА).

ОНИ ПРИХОДЯТ НА ПОМОЩЬ ПЕРВЫМИ...

8 мая планета отметила Международный день Красного Креста и Красного Полумесяца

... Когда в зале Ташкентского областного Общества Красного Полумесяца закончился очередной международный семинар, делегат Международного комитета Красного Креста в Центральной Азии М. Чанц признался: "Я не впервые провожу подобные мероприятия, но меня поразила подготовленность и компетентность ваших сотрудников. Я еще нигде не видел такой прекрасно проделанной работы. У вас огромный опыт, горячее желание приносить людям облегчение в страданиях и большие возможности для реализации добрых начинаний".

Насчет больших возможностей мы еще поговорим, мы-то свои люди — знаем, как эти возможности реализуются, а вот то, что видный деятель международной организации не ошибся, отметив компетентность и опыт сотрудников областного комитета, несомненно.

В нынешнем мае Международной федерации Красного Креста и Красного Полумесяца исполняется 75 лет. Срок достаточный для того, чтобы белый флаг с красным крестом либо с красным полумесяцем воспринимался на всех континентах планеты как символ бескорыстного служения людям, как символ защиты и надежды.

"Защита и надежда — это то, что мы даем людям в первую очередь. И наши сотрудники готовы отдать все свои силы для того, чтобы соответствовать высоким целям нашего движения", — говорит председатель Ташкентского областного комитета Общества Красного Полумесяца Ф. Латыпова. Ее слова нет нужды подтверждать газетными строками. Спросите у тех, кто нынешней весной стал жертвой стихийных бедствий в предгорных районах: кто первым приходил к вам на помощь? Ответ будет прост и ясен: люди с повязками Красного Полумесяца на рукавах. В мире сейчас 250 миллионов членов национальных обществ Красного Креста и Красного Полумесяца. И тысячи членов 119 первичных организаций Красного Полумесяца столичной области не подвели своих коллег — в нужный момент они готовы быть в любом месте, где люди испытывают нужду в помощи. Семь принципов заложены в основу движения: гуманность, беспристрастность, нейтральность, независимость, добровольность, единство и универсальность. Все эти семь международных принципов — основополагающие для работы Ташкентского областного комитета Красного Полумесяца.

В дни, когда грозная стихия обрушивала свои жестокие и коварные удары на мирные кишлаки, редко кто из работников или добровольцев Красного Полумесяца высыпался. Бессонница была нормой, ибо рядом страдали люди, а значит — нужно спешить на помощь. Машина областного Красного Полумесяца первой была в кишлаке Гушсай, когда его дома снесло оползнем. Посуда, обувь, белье, продукты — все это в первое грозовое утро помогло пострадавшим вновь почувствовать себя людьми, дало надежду. Кроме вещей и продуктов, сотрудники Красного Полумесяца распределили среди сельчан 500 тысяч сумов. Всего Красный Полумесяц ассигновал на эту акцию 23 марта один миллион сумов. Стоит ли говорить, что, когда посреди боли, грохота, разрушений человек чувствует, что он не одинок, он готов жить. Очевидцы рассказывают, что люди плакали, когда на размокшей дороге появлялись машины с красным полумесяцем на заляпанных грязью бортах. Серые от усталости добровольцы улыбались детям, и эти улыбки тоже вселяли надежду. "Мы вас никогда не забудем!" — эти слова не сотрутся из памяти спасателей. А нужна ли им другая награда?

Когда 29 марта в 5 утра оползень накрыл поселок Коракишлок, уже в 10 утра на месте разворачивали свою работу службы Красного Полумесяца. Продукты, обувь, одежда. "Наши люди не забыли привезти даже новую инвалидную коляску: по нашим спискам, в кишлаке жил инвалид без ног", — вспоминает Ф. Латыпова. Этим и отличается Красный Полумесяц: помощь здесь не абстрактная, вообще, а конкретная — из рук в руки. Вот и на этот раз из рук в руки семье А. Нурматова были вручены 200 тысяч сумов, семья Сеиповых получила 100 тысяч.

5 апреля — вновь Коракишлок. Вновь добровольцы Красного Полумесяца на переднем фронте. Белье и одежда, перевязочные материалы — все нужное для того, чтобы пережить трагедию, предоставляет Красный Полумесяц. В этот день снова было роздано около миллиона сумов. А всего за эти дни расходы обкома Общества Красного Полумесяца составили 2,5 миллиона сумов. По правде говоря, расходы были больше: председатель обкома общества отдала одной из пострадавших семей, в которой 14 детей, всю свою полученную в те дни зарплату... Но сотрудники Красного Креста и Красного Полумесяца свои личные пожертвования не считают, ведь они работают здесь добровольно.

Откуда такое самопожертвование в наше до предела прагматичное время? В беседе с Ф. Латыповой делегат Международного комитета Красного Креста в Центральной Азии М. Чанц сказал, что гуманность — один из семи принципов движения — так же свойственна человеку, как стремление к счастью.

И вот тут самое время вновь поговорить о том, что абстрактное понятие гуманности сегодня по необходимости должно иметь серьезную материальную поддержку. Государство сделало возможным осуществление этого принципа: с денег, перечисленных вашей фирмой на счет Красного Полумесяца, налоги не берутся. Однако очень многие руководители предпочитают не замечать эти льготы. Например, в 1994 году АГМК перечислил на счет Красного Полумесяца 1,2 миллиона сумов. В Чиназском районе колхоз имени Амира Темура перечислил 50 тысяч, колхоз "Узбекистон" — 30 тысяч. Много ли это? Сравните с теми тратами, что сделал областной комитет Красного Полумесяца в ту трагическую декаду марта. Показательно в этой связи, что разделяют и понимают нужды Красного Полумесяца те люди, которые не могут похвастаться высокой зарплатой и большим достатком.

Это учителя. Вот кто бескорыстно жертвует свои трудовые деньги. От Алмалыкского гороно поступило 500 тысяч сумов. В Бекабаде нужды Красного Полумесяца тоже поняли только учителя: две городские школы перечислили 76,3 тысячи сумов. Бостанлыкская школа-интернат № 125 выделила из зарплаты учителей 70 тысяч. Гороно Янгиюля тоже не в стороне — 1.368.376 сумов...

Средства Красного Полумесяца предназначены не только пострадавшим от стихии. Все обделенные здоровьем, чья старость тяжела и безрадостна, могут найти утешение и помощь у Красного Полумесяца. Только на днях в Кибрае в столовой хокимята 75 престарелых людей получили от Красного Полумесяца хороший подарок: благотворительный обед — пельмени, плов, домашние пироги и пакеты с набором овощей. Кстати, Кибрайский хокимят передал районному Обществу Красного Полумесяца два миллиона сумов...

Старые и малые — две самые уязвимые части населения. И дети поэтому — тоже предмет особой заботы Красного Полумесяца. 3 мая в парке Тельмана утром раздавались звонкие ребячьи голоса — начался слет юных друзей здоровья. Конечно, мальчишек и девчонок вначале накормили, многие ведь приехали издалека. А потом начались конкурсы: кто лучше окажет первую помощь, кто лучше знает лекарственные травы, кто может оказать помощь больному на дому, кто знает, как бороться с инфекционными заболеваниями и т.д. Такие совместные мероприятия с органами народного образования — постоянная забота Красного Полумесяца. "Надо заботиться о смене. И дать людям уже в детстве альтернативу всеобщего поклонения бизнесу", — говорит Ф. Латыпова.

У работников Красного Полумесяца есть кого показать детям в качестве примера. Они гордятся, что в их рядах немало заслуживших общее уважение людей. Многие в Ангрене знают К. Алимову. Среди уважаемых людей Янгиюля — Ю. Нишанбаев и М. Коноплицкая. М. Коноплицкой, например, уже 70 лет, но до самого последнего времени она была активным донором...

Ташкентский областной комитет Общества Красного Полумесяца как составная часть Международной федерации обществ Красного Креста и Красного Полумесяца отмечает свое 75-летие. Люди всех национальностей, вероисповеданий и рас гордятся своей принадлежностью к этому движению. У ташкентцев сегодня больше, чем у кого-либо, оснований испытывать эту гордость. Мы будем всегда благодарны им за их бескорыстную работу.

Ю. ГАЕВ.

Внимание санитарной культуре!

МАЙ. ПУХУ ПО КОЛЕНО...

Белая метель бушует над Ташкентом. Но землю покрывают вовсе не снежинки, а тополиный пух, на который человеческий организм часто реагирует очень остро: краснеет нос, обкладывает горло и начинается изнуряющий насморк. Так что и весной вы рискуете, истощив организм борьбой с тополиной аллергией, стать легкой мишенью для более серьезной болезни.

Итак ясно: тополиный пух надо убирать так же тщательно, как дезинфицируются квартиры после эвакуации больного.

Однако по какой-то причине коммунальные службы Чиланзара считают пух слишком несерьезным объектом для своего внимания. На квартале Г-9 "а", в частности возле дома № 23, пуха уже буквально по колено. При ходьбе пух поднимается волнами. При ветре он возносится в воздух, начинается поземка. Соседи здесь встречают друг друга не словами приветствия, а громким кашлем и чиханием...

В то же время коммунальные службы можно понять. Вспомните, каким чистым и ухоженным кажется город после первого снегопада: везде приятная глазу белизна, которая скрыла грязь, мусор, рытвины на тротуарах. Так и пух тополиный: отличная маскировка для мусора. А на квартале Г-9 "а" возле института иностранных языков и студенческих общежитий свалок предостаточно. Тут и бытовой разлагающийся мусор, и обломанные ветром ветки деревьев. А сверху все нежно припорошено пухом. Не говоря уж об эпидемической опасности такой свалки, она ведь, как зажигательная бомба большой силы. Страшно подумать, что случится, если кто-то по недомыслию бросит туда спичку...

СМОЖЕТ ЛИ ТРАМВАЙ МАРШРУТА № 25 ПРЕОДОЛЕТЬ КУЧУ МУСОРА?

"Сможет ли трамвай пробиться сквозь кучу мусора?" — такой вопрос каждый раз мелькает у пассажиров 25-го маршрута, когда вагон подходит к предпоследней на Юнусабаде остановке "Школа". Жильцы окрестных домов мусор "по традиции" ссыпают прямо под колеса проходящих трамваев. Современный трамвай ходит быстро, за ним, как волны за кораблем, вздымаются волны пыли. А когда трамвай проносится через свалку, в воздух вместе с пылью поднимается и мусор: то-то впечатляющая картина.

Жильцы Юнусабада имеют все основания быть недовольными коммунальными работниками. На 9-м квартале этого массива возле домов №№ 15 и 15 "а" свалка бытового мусора протянулась уже на полкилометра. Оно и понятно, в этом районе нет ни одного (!) мусорного контейнера. Пробовали жильцы носить свой мусор в рядом расположенную школу — там стоят два вечно переполненных контейнера. Но возникли законные разногласия с администрацией этого уважаемого учреждения: "У нас, мол, своего хватает".

Пробовали люди обратиться в ЖЭУ-4, но там и сами знают, что мусор уже год не убирали. Читательница "ТП" Н. Буренкова из дома № 15 "а" сообщила, что свалку осматривали даже "люди из Минкомхоза"... Однако и это не повлекло за собой никаких действенных мер. Та же Н. Буренкова вспоминает, что прошлым летом мусор просто сжигали, и была "такая экология!.."

Ну, а пока в квартирах домов 9-го квартала по утрам слышатся такие разговоры: "Петя, в школу уже собрался? А мусор почему не захватил? Что значит — ругают? А ты тихонечко. Давай, давай, я тебе в портфельчик рядом с учебником пакетик с картофельными очистками положу..."

ЧИСТО НЕ ТАМ, ГДЕ МЕТУТ...

Газалкент вместе со всеми другими городами области активно включился в двухмесячник озеленения и санитарной очистки. На центральных улицах города часто видно, как работают машины коммунальных служб. Но то — на центральных.

А вот рядом может быть и совсем другая картина. Мы имеем в виду территорию вокруг промышленных предприятий. Уж сколько раз говорено было о плохом санитарном состоянии улиц возле газалкентских консервного и винного заводов. Слушают работники заводов упреки в свой адрес и... в ус не дуют. Может, когда и уберут утром мусор, так к вечеру он вновь на "своем месте". Видать, забыли здесь старую истину, что "чисто не там, где метут, а там, где не мусорят"...

Ю. ПЕТРОВ.

У БУДУЩИХ ХУДОЖНИКОВ

С Республиканским художественным училищем им. Бенькова связаны имена многих художников, составивших славу национального искусства. Отсюда вышли превосходные живописцы, скульпторы, мастера резьбы по дереву, ганчу и другим видам народного ремесла. О престижности этого учебного заведения свидетельствует огромное число желающих поступить в него. Зато те, кто выдержал конкурс, считают, что им крупно повезло. И это действительно так. Занятия в классах ведут известные педагоги. Выставки студенческих работ — свидетельства успехов начинающих художников. Очередная выставка, состоявшаяся недавно в училище, была посвящена третьей годовщине независимости Республики Узбекистан и вызвала большой интерес. Оригинальность мышления, разработки тем, сюжетной и цветовой подачи отличают многие студенческие работы.

На снимке: второкурсники на уроке в классе живописи.

Фото Г. КАЗЕННОВА.

Из почты редакции

ОБЛЕГЧИЛИ СТРАДАНИЯ

Письма, одно из которых мы опубликуем ниже, в последнее время в редакцию приходят нечасто. Это прежде было принято благодарить прекрасно относящихся к порученному делу людей через газету. Сегодня как-то не принято.

И тем не менее редакция рада, что такое письмо пришло. Пришло от участников войны с фашизмом Натальи Сергеевны Гармазий, Екатерины Павловны Игнатьевой, Бурхана Зульфикариева, Клавдии Никитичны Родиной. Оно подтверждение тому, что не перевелись на белом свете люди, воспринимающие чужую боль, как свою. И даже острее, чем свою. В нем будет много имен и фамилий, но мы не решились вычеркнуть ни одну из них. Ведь люди выражают благодарность другим людям, облегчившим их страдания, восстановившим здоровье. Конечно, здоровье — категория трудновосполнимая. И все же...

"Мы, участники войны с фашистской Германией Н. С. Гармазий, Е. П. Игнатьева, К. Н. Родина и инвалид второй группы Бурхан Зульфикариев, выражаем сердечную благодарность медицинскому персоналу первого терапевтического отделения госпиталя для ветеранов и инвалидов войны.

Более чутких и внимательных людей, нежели работают здесь, наверное, трудно найти. Мы понимаем, профессия медика налагает на характер человека определенный отпечаток. Вспомните, как нас обслуживают в обычных поликлиниках. Там почти никому нет дела до вашего самочувствия. Медперсонал привык к чужим болезням и нередко относится к ним с поразительным равнодушием.

Здесь все было не так. Мы благодарны заведующему отделением А. Юсупову, главному врачу физкорпуса Г. Ризаеву, которые, по нашему общему мнению, воспитали в своих сотрудниках особое, далеко не равнодушное отношение к пациентам. Врачи Р. Таневицкая, Н. Селихова проявляют громадную терпимость к больным. А вы ведь знаете, насколько капризным может быть человек, отягощенный болью. Они находят взаимный контакт с каждым из пациентов, что, несомненно, сказывается на выздоровлении людей.

Мы благодарим медсестер Асию Галиеву, Марину Магомедову и А. Муслимову, массажистку Г. Пшенцову за чуткое отношение к нам — фронтовикам.

Спасибо вам всем, дорогие наши, низкий вам земной поклон!

Мы выражаем самую искреннюю благодарность Президенту Узбекистана Исламу Абдуганиевичу Каримову за то, что он не забывает о нуждах и проблемах фронтовиков, что в республике сделано все, чтобы вам на старости лет жилось нетяжко".

Далее следуют подписи.

Что ж, это письмо, думается, отражает мнение всех участников войны минувшей. И их оценку действиям Президента Узбекистана в отношении к фронтовикам должны знать все.

Е. СЕРЕГИН.

ТашГУ — навстречу юбилею

Согдиана: новые находки и открытия

Ташкентский государственный университет — флагман учебного комплекса республики — готовится отметить свое 75-летие. Этой большой дате и было посвящено недавнее постановление Кабинета Министров Республики Узбекистан.

Сегодня мы хотим рассказать лишь об одной стороне деятельности университета — научных исследованиях в области археологии.

... Кашкадарья — это часть земель древней Согдианы. Это регион очень древней культуры. История ее уходит в глубь тысячелетий. Вот почему именно в Кашкадарье каждый год проводятся археологические исследования, в которых самое активное участие принимают студенты кафедры археологии исторического факультета ТашГУ. Начальник этой археолого-топографической экспедиции — известный узбекский ученый-археолог, профессор А. Сагдуллаев.

Наш корреспондент побывал на кафедре археологии истфака накануне нового сезона, где состоялась его беседа с ученым-археологом, кандидатом исторических наук Галиной Яковлевной Дресвянской, только что вернувшейся из Кашкадарьи.

Работы экспедиции проводятся тремя отрядами. В горных районах обнаружено несколько древних памятников. Была сделана их съемка и заложены шурфы для определения их возраста. Студенты научились делать съемки, получили разведочный материал (керамика II-III, V-VII веков и немного керамики XII-XIV веков).

Этот материал передан в местную школу имени Индиры Ганди. Может быть, эти материалы послужат основой для создания небольшого краеведческого школьного музея.

Интересно, что в той же местности есть Рус-кишлак. По преданию, там жили русские пленные, которых Амир Темур отбил у хана Тохтамыша. И потом поселил тут. Можно предполагать, что в Рус-кишлаке и сейчас живут потомки тех людей.

Есть в той местности и Таджик-кишлак, где живут таджики. Есть и Хитой-кишлак (то есть Китай-кишлак). Есть и кишлак Багдади, где селили арабских пленных. Есть и кишлак Фариш (то есть Париж), где жили европейские рыцари, которые служили, возможно, воинами-наемниками. Темур часто называл кишлаки вокруг Самарканда именами столиц мира, чтобы подчеркнуть величие своей столицы.

Студенты ТашГУ работали с энтузиазмом. На территории земель древней Согдианы (в Кашкадарье) прекрасная солнечная погода, голубое небо, чистый воздух и прохлада помогли будущим археологам прекрасно провести археологический сезон. Да, археология держится на энтузиазме людей, влюбленных в эту кропотливую и очень нелегкую профессию. Ведь работать приходится под солнцем, а иногда и при ветре, пыли.

В окрестностях хребта Пайгамбар-суфа, в беседах с местным населением они узнали об одной горной пещере, которую студенты посетили и исследовали. Эта древняя пещера использовалась в стародавние времена как надежное укрытие от непогоды, о чем говорят ее закопченые стены.

В результате проведенных археологических исследований были намечены более перспективные объекты для стационарного изучения. Раскопки в этом регионе будут продолжаться, и еще много тайн будет раскрыто археологами, идущими по следам древних культур легендарной Согдианы.

П. СИЛИН,
общественный инспектор Республиканского общества охраны памятников истории и культуры.

Наши "А-310" будут летать в Скандинавию

Авиакомпания "Узбекистон хаво йуллари" на равных вошла в семью "мировых" авиафирм. Белоснежные самолеты с символикой цветов национального флага Узбекистана стали привычными в международных аэропортах многих стран. И вот теперь авиаторы молодого государства решили проложить авиатрассу в Скандинавию: в Данию и Норвегию. Успешно завершены переговоры между компетентными организациями всех участвующих в проекте сторон. Теперь, когда летчики "Узбекистон хаво йуллари" успешно освоили современные лайнеры "А-310", сняты многие возражения, обычно возникающие у европейцев по поводу излишне шумных самолетов советских марок. "А-310" создан экономичным, экологичным и малошумным: он открывает нашим пилотам путь в страны с самым строгим природоохранным законодательством.

Теперь перед летчиками "Узбекистон хаво йуллари" стоит непростая задача — изучить маршруты над Скандинавией, наладить взаимодействие с метеорологами: погода в этом регионе обычно капризна. Но пилоты Узбекистана уже имеют огромный опыт на международных трассах, и скоро первый наш лайнер отправится в далекий путь на север Европы.

Р. КУЗЬМИНА.

Это и наши дети

ЗДОРОВЬЕ — СМОЛОДУ!

...Весна в разгаре. Ласковые лучи майского солнца пробежали по макушкам высоких деревьев, высушили после дождя крыши зданий, в распахнутых окнах которых светятся улыбками веселые лица мальчишек и девчонок. Эти улыбки так кстати здесь, в детском объединении при Научно-исследовательском институте медицинской реабилитации и физиотерапии имени Н. А. Семашко...

Руководитель объединения — кандидат медицинских наук старший научный сотрудник НИИ Х. Т. Умарова знакомит со своим учреждением. Не один час нужен, чтобы обойти это огромное "хозяйство": множество спален, игровых комнат, залов лечебной физкультуры, процедурных кабинетов. И в кабинетах, и в просторных, устланных ковровыми дорожками коридорах царят порядок и чистота. Усилий для поддержания этого порядка нужно немало, ведь в детском объединении семь отделений, из которых четыре — стационары. Это пульмонологическое, артрологическое, гастроэнтрологическое и неврологическое отделения. Каждое — на 50 коек. Кроме того, работают поликлиническое отделение на 150 посещений в день, физиотерапевтическое и бальнеологическое отделения.

— В нашем лечебном учреждении, — рассказывает Халида Турсуновна, — мы проводим в стационарных условиях обследование, а затем и лечение детей из всех уголков нашей республики. Это ребятишки с заболеваниями органов дыхания, пищеварения, нервной системы, опорно-двигательного аппарата. Лечение осуществляем с применением природных и "переформированных" физических факторов: разнообразные минеральные ванны, солнцелечение, грязелечение с использованием современной физиотерапевтической аппаратуры. Гордостью детского объединения является прекрасный плавательный бассейн.

Обслуживает детей около трехсот медицинских работников.

— Выполняя постановление Кабинета Министров "О комплексном решении проблем оздоровления подрастающего поколения", мы наряду с "домашними" детьми, поступающими к нам по платным путевкам, работаем с детьми-сиротами и воспитанниками специальных школ-интернатов, — продолжает свой рассказ Х. Т. Умарова. — Так, с начала года у нас отдохнули и поправили свое здоровье дети-сироты из 21-го, 22-го и 24-го детских домов Ташкента, а также из школ-интернатов имени Уйгура и Успенского, музыкальной школы-интерната имени Глиера и Республиканской специализированной музыкально-художественной школы-интерната. А с 15 апреля на нашем попечении девять мальчишек и девчонок из ангренского детского дома №34. Все дети очень довольны, еще бы: и шестиразовое питание, и не очень обременительное лечение.

После 18-дневного пребывания этих ребят сменит другая ангренская группа. А на очереди — воспитанники детских домов №14 Чирчика и №15 Букинского района...

Вот что рассказали юные ангренцы Денис Денисов, Акрам Ахмеджанов и сестры Нурия и Альбина Шангараевы: мальчики в январе, во время зимних каникул, очень хорошо отдохнули в пансионате "Кумышкан", а сестренки — в пансионате "Бахт". Всем им очень понравилось.

Рассказ ребят требует комментариев.

280 мальчишек и девчонок, проживающих в детских домах №14 Чирчика, №15 Букинского района и №34 Ангрена, во время зимних каникул отдохнули и поправили свое здоровье в пансионатах "Кумышкан" и "Бахт". А спустя два месяца и десять дней еще 220 самых юных граждан из этих же детских учреждений — но уже в период весенних каникул — в полюбившемся им пансионате "Кумышкан" получили очередной заряд бодрости и здоровья.

39 миллионов 480 тысяч сум-купонов — такова в общей сложности сумма средств, израсходованных на активный отдых и оздоровление детей, что попадают в категорию наиболее уязвимой части населения, нуждающейся в социальной защите государства.

Все это стало возможным благодаря неустанной заботе хокимята Ташкентской области и Ташоблсовпрофа. Было подписано совместное постановление хокима и президиума Ташкентского областного совета профсоюзов "Об организации оздоровления и отдыха детей". В нем, в частности, говорится о необходимости "выделить за счет средств социального страхования 21 миллион сум-купонов для оздоровления и отдыха учащихся из числа детей, проживающих в детских домах, в период с 30 декабря 1993 года по 10 января 1994 года в пансионате "Кумышкан" — 200 человек и в пансионате "Бахт" — 80 человек".

Этим же программным документом обязали председателя обкома профсоюза работников народного образования и науки перечислить с учетом хозрасходов полную стоимость путевок и проконтролировать правильность и полноту использования выделенных средств, а начал ника областного управления народного образования — организовать заезд воспитанников в указанные здравницы и направи ь с детьми необходимое количество воспитателей.

У доброго почина всегда находятся продолжатели. Так, 11 марта принято второе совместное постановление президиума Ташкентского областного комитета профсоюза работников народного образования и науки и коллегии областного управления народного образования "Об организации оздоровления и отдыха детей" в период весенних каникул — с 20 по 31 марта — на базе пансионата "Кумышкан" с охватом 220 детей-сирот.

На эти цели были выделены 18 миллионов 480 тысяч сум-купонов...

— "Кумышкан", — рассказывает инспектор по спецшколам, интернатам и детским домам Ташоблуно Фарида Гусейновна Мамедова, — в переводе с узбекского означает "серебряный рудник". Курорт-санаторий размещен в чудесном горном уголке в 14 километрах от Паркента. Зимой горы оберегают этот райский уголок от снежного дыхания Чаткальского хребта, а летом сплошной зеленый покров и чистый горный воздух создают здесь особый, целебный микроклимат.

Но главное в другом. Все дети получили соответствующий курс физиотерапевтического лечения. С удовольствием посещали фитобар, где пили ароматный чай с настоями целебных трав.

И, конечно же, в оздоровлении детей центральное место занимает калорийное питание. Здесь оно четырехразовое. Достаточный набор продуктов позволял ежедневно разнообразить ассортимент блюд.

Незабываемыми для детей останутся новогодний праздник и праздник весны — Навруз; катания на лошадях и санках, походы в горы за подснежниками, состязания по футболу, шахматам, шашкам, настольному теннису. А по вечерам перед детьми гостеприимно распахивала двери дискотека. Душой и организатором всех дел был директор курорта Д. Ахраров.

Такой вид оздоровления детей-сирот был организован впервые. Отрадным является тот факт, что Ташоблсовпроф вышел с инициативой продолжать оздоровление и отдых детей, не получающих сполна родительской ласки, и в летние каникулы на базе лучших здравниц столицы и столичной области, где будет выделяться им определенное количество мест.

Так, например, в НИИ МР и ФТ имени Н. А. Семашко в летний сезон открывается лечебно-оздоровительный лагерь для детей в возрасте от 7 до 14 лет. Здесь дети получат квалифицированное лечение с применением лазеротерапии, иглорефлексотерапии, гелиотерапии, массажа и других лечебных методов. Будут проводиться и культурно-массовые мероприятия. Срок пребывания в лагере — 21 день.

Конечно, и нынешним летом будет выделено определенное количество мест для бесплатного оздоровления детей-сирот и воспитанников детских домов. Поэтому сообщаем спонсорам для сведения время заездов: с 1 по 21 июня, с 24 июня по 14 июля, с 17 июля по 6 августа, с 10 по 30 августа. Справки по телефонам: 34-54-00 и 34-55-01.

А. БАЯНОВ.

Премьеры

СВЕТ РАМПЫ — СПУСТЯ ДЕСЯТИЛЕТИЯ...

Он так ничего и не расскажет о себе, даже имени настоящего не назовет. Невесть откуда взявшийся незнакомец настоятельно просит предоставить ему место клоуна в цирке. Что он умеет делать? Да вроде бы ничего. И с искусством никак не связан. Но уж если хозяину цирка, папе Брике, так необходимо его имя, то он придумал — "Тот, кто получает пощечины". Для афиши подойдет...

Вмешательство Зиниды — укротительницы львов и жены Брике — решает спор в пользу незнакомца: видимо, женским чутьем угадала она в нем человека незаурядного.

Такова завязка пьесы известного русского писателя, новеллиста и драматурга Леонида Андреева "Тот, кто получает пощечины". Написанная почти восемьдесят лет назад, за четыре года до кончины писателя (он умер в 1919 году), она не была востребована ни одним театром. На ташкентской сцене ни одна пьеса Леонида Андреева не ставилась. Но вот к богатейшему наследию писателя обратился художественный руководитель академического театра драмы имени Горького Владимир Шапиро, и выбор его пал на одно из лучших драматических произведений Леонида Андреева — на трагедию "Тот, кто получает пощечины". Во второй половине апреля состоялась премьера — и во все вечера, когда шел премьерный спектакль, зрительный зал был заполнен до отказа. То же происходит и в майские вечера. Тут проявляется интерес и к творчеству Леонида Андреева, и к режиссерскому почерку постановщика спектакля. Зрителями давно замечено в работах Владимира Шапиро стремление к яркой образности, зрелищности сценического действия, отчетливо выраженное тяготение к показу "тетра в театре", мира искусства и его служителей. Вспомним для примера поставленную им пьесу Жана Кокто "Священные чудовища", где, как и в новом спектакле, ощущалось преобладание чего-то надземного, возвышенного над бытовыми реалиями, над унылой повседневностью.

Блистательный актерский ансамбль — вот, пожалуй, самое глубокое впечатление, которое оставляет эта постановка. Не ошибившись в выборе пьесы, режиссер-постановщик не ошибся и в выборе актеров на роли главные и второстепенные. Смотришь спектакль — и поражаешься точности мизансцен, выверенности каждой детали. Высокий профессионализм, разностороннее мастерство демонстрируют Виктор Вержбицкий, исполняющий роль Тота, Лариса Михайлова (Зинида), Владимир Баграмов (граф Манчини), Владимир Русинов (папа Брике), Александр Дубровин (барон Реньяр). Отдадим должное юной Ольге Пичик — роль Консуэллы, наездницы, этой царицы танго на конях, как значится в цирковой афише, будто для этой актрисы написана.

Все нити сюжета тянутся к клоуну по имени Тот, он остается главной фигурой пьесы и спектакля. Жизнь не баловала его, самое дорогое было навсегда отнято. Он совершает бегство от большого и сложного мира в тесный и дружный мирок цирка, надеясь в нем найти спасение. Но прошлое настигает его и здесь, вторгается в его жизнь — это прошлое олицетворяет Господин (превосходная работа Михаила Корыцева). Не обещает Тоту счастья и вспыхнувшая в его душе любовь к Консуэлле. Восхищаешься игрой Виктора Вержбицкого — его Тот не может не вызвать глубоких симпатий у зрителя, рождает в зрительских сердцах боль за его несложившуюся, трагическую судьбу, за тот страшный финал, который Тот находит для себя и Консуэллы — как свободу от невыносимых пут... О Викторе Вержбицком много сказано и написано, но, смеем надеяться, ему не грозит зазнайство. Свидетельство тому — неустанная работа по совершенствованию своего мастерства, творческие победы, следующие одна за другой.

Не одну женскую судьбу прожила на сцене Лариса Михайлова, но ни в одной роли она не позволяет себе повторяться, пользоваться однажды найденным рисунком. По-новому раскрывает свои возможности актриса в роли умной, жаждущей любви Зиниды.

После довольно длительного "антракта" снова предстал перед зрителями Владимир Баграмов. Краски сочные, очень выразительные нашел он для образа графа Манчини. Актер особенно убедителен в сценах, где вслух мечтает о возвращении в высшее общество и где надежды связывает с выгодным замужеством Консуэллы.

Углубиться в атмосферу цирка, вдохнуть его воздух помогают декорации главного художника театра Владимира Мазитова. Человек в этом театре новый, он, однако, уже заявил о себе в полную силу.

Во всех отношениях интересный спектакль включен в афишу сезона. Непонятно только, зачем понадобилось столь замысловато определять жанр пьесы — "Сценическая фантазия в стиле танго по мотивам пьесы"... Не лучше ли было ограничиться единственным словом, отвечающим духу произведения? Куда как лучше и вернее звучало бы определение "драма" или "трагедия". Желание заинтриговать, завлечь зрителя обещанием "фантазии"? Но зрителю, как нам кажется, достаточно одного лишь имени Леонида Андреева, чтобы поспешить на спектакль, поставленный по его пьесе. Никакие дополнительные ухищрения здесь не требуются...

С. БЕРЖАНЕР.

Узбекистан и мир

СВОЕ СТОЛЕТИЕ ЧЕШСКИЙ АВТОМОБИЛЬ ОТМЕТИЛ НА УЗБЕКСКОЙ ЗЕМЛЕ

Автомобили с летящей стрелой на радиаторе и фирменной надписью "Шкода" появились на дорогах мира ровно 100 лет назад. И свое столетие чешская "Шкода" решила отметить показом в столице Узбекистана своих автомобилей.

...На площадке перед зданием концерна "Автосозлаш" небывалое стечение народа. Хотя нынче ташкентцев автомобилем-иномаркой уже не удивишь, новенькие, блестящие лаком "Шкоды", все равно привлекают внимание.

— Мы привезли в Ташкент базовую модель "Шкода-Форман", автомобиль "Шкода-Фаворит" в исполнении для инвалидов и санитарную модификацию "Шкода-Форман",— знакомит со своими экспонатами инженер завода "Шкода" А. Лолуа. Он рассказал, что еще месяц назад специалисты "Узавтотранса", Минсобеса, Минздрава, члены руководства Союза ветеранов Афганистана начали переговоры с чешскими автомобилестроителями, выразив желание познакомиться поближе с определенными моделями "Шкоды". И вот новенькие "Шкоды" держат первый экзамен: придирчиво осматриваются двигатели, рессоры, тормоза, оборудование санитарной машины. Кому-то особенно понравился ее сигнал, и площадь то и дело оглашается пронзительными звуками сирены, от которых проходящие троллейбусы шарахаются в сторону,— белоснежная с красным крестом машина озаряется при этом сине-красными всполохами.

— Машины этого типа мы продаем сейчас в 30 стран,— продолжает А. Лолуа.— Когда существовал так называемый социалистический лагерь и действовали обязательные "установки" СЭВ, экспорт "Шкоды" был искусственно ограничен — мы обязаны были давать "зеленый" советской "Ладе". Сейчас действуют законы рынка, и мы убедились, что наши автомобили отлично конкурируют с признанными мировыми марками. А с тех пор как "Шкода" присоединилась к концерну "Фольксваген" и на наши заводы пришла самая современная технология, успех неоспорим. Только за два последних месяца Англия, Франция и Бельгия купили у нас 3,5 тысячи "Фаворитов" и "Форманов". В прошлом году Китай закупил 12 тысяч наших автомобилей.

Объяснений этому успеху чешский инженер привел много. С одной стороны, машина сравнительно проста: нет бортового компьютера, ручные стеклоподъемники... С другой — очень высокое качество: на кузов, например, завод дает 6-летнюю гарантию. Что же касается оборудования санитарного варианта "Формана", то машина имеет не только стандартный набор медицинского инструментария, но и персональный компьютер. Не будет проблемы с запчастями: даже после того, как "Фаворит" снимут с производства, завод в течение пяти лет будет обеспечивать своих покупателей запчастями.

И последнее. Нужны ли Узбекистану вообще санитарные машины из Чехии? Вот мнение начальника внешнеэкономического управления Минздрава А. Сидикова: "Уже сегодня нам требуется две тысячи таких машин".

"Скорая помощь" марки "Шкода" стоит 5,5-6 тысяч долларов. Кто знает, сколько стоит "скорая" марки "Латвия", пусть делает выводы...

Е. ЧЕРНОГАЕВА.

Письмо с комментарием

КАЖДЫЙ ДЕНЬ МОЖЕТ СТАТЬ РОКОВЫМ

ВМЕСТО ТРЕБУЕМОЙ ДОЗЫ ИНСУЛИНА БОЛЬНОЙ ПОЛУЧАЕТ ВДВОЕ МЕНЬШЕ

В нашей почте все чаще встречаются письма, затрагивающие интересы людей, страдающих сахарным диабетом. Это достаточно большая группа больных и прежде испытывавших сложности в связи с нехваткой и несовершенством лекарственных препаратов, недостатком продуктов, выпускавшихся для заболевших. Сейчас, в пору новых экономических сложностей, проблемы, волновавшие и больных, и специалистов, стали еще острее. Об этом — письмо в редакцию.

"Инсулин — главное лекарственное средство, поддерживающее во мне жизнь. День-два без него — и я могу отправиться в мир иной. Согласитесь, что такая перспектива меня не радует. Однако с января этого года вместо ежедневных шести пузырьков я получаю в медсанчасти "Ташсельмаша" только три, и всегда с боем. Врач-эндокринолог выдает лекарство так, словно отрывает от себя. В результате у меня резко поднялся сахар в крови и моче. Чувствую, как мой организм разрушается.

Если принять во внимание, что цены на продукты очень высоки, а диетических продуктов для диабетиков и вовсе нет, будущее мне, как говорится, не светит. Обращения к руководителю городского эндокринологического диспансера Абдурахмановой ничего не дали: она отправляет меня в городское управление здравоохранения. А у меня, признаюсь, уже сил не остается ходить по инстанциям: сахарный диабет — это вам не шутка.

И. БЕЛОВ".

Передо мною брошюры, выпущенные в 1986 году Министерством здравоохранения Узбекистана: "Памятка больному сахарным диабетом" и "Организация питания больных сахарным диабетом". В них — рекомендации страдающим этой болезнью. О том, как и когда принимать сахаропонижающие таблетки и препараты инсулина, что делать при обострении болезни, какой диеты придерживаться. Цифры свидетельствуют, что число больных сахарным диабетом неизменно растет, а это требует комплексного решения целого ряда проблем.

"Ташкентская правда" уже писала об этих проблемах. Мы получили ответы руководителей Узбекбрляшу, Государственного агропромышленного комитета и Министерства хлебопродуктов республики, Госплана Узбекистана и производственного объединения медикобиохимической продукции. Они информировали читателей, что в райцентрах и крупных населенных пунктах в продовольственных магазинах организуются отделы по торговле продуктами для больных, увеличивается выпуск диабетических хлебобулочных изделий и ксилита, осваивается производство конфет по специальным рецептам.

К сожалению, все это осталось на бумаге. Из-за отсутствия продуктов отделы для диабетиков в магазинах ликвидированы. Чтобы купить килограмм гречневой крупы, которую когда-то больной получал по государственной цене в магазине, ему сейчас надо выложить на рынке не меньше 8 тысяч сум-купонов. Многим ли это по карману, если учесть, что большинство диабетиков — люди пенсионного возраста, и получают они не очень-то много? В магазинах — ни ксилита, ни специальных сортов хлеба, ни сладостей.

А теперь, как свидетельствует письмо нашего читателя И. Белова, и многочисленные жалобы, исчезает инсулин, который для больного все равно что кровь для жизни. Правда, утверждают читатели, инсулин в любом количестве можно приобрести на Алайском рынке или в коммерческих аптеках, но это по карману лишь немногим: цены на препарат фантастические.

Читатели высказывают предположение, что многие лекарства попадают на "черный рынок" из государственных аптек, а иные фармацевты переквалифицировались в спекулянтов и набивают себе карманы за счет больных. Когда глядишь на совершенно пустые прилавки государственных аптек и на огромный выбор лекарств, который предлагают на Алайском и других базарах, начинаешь думать, что эти суждения не лишены оснований.

А несколько дней назад читательница А. Назарова обратилась в редакцию с вопросом, действительно ли аптечные учреждения переходят в частную и акционерную формы собственности? Ведь это потребует от больных огромных денег. Такой нужный многим препарат, как но-шпа в таблетках, уже сейчас в коммерческой аптеке стоит 50 тысяч сум-купонов, на рынке еще больше, и при этом чуть ли не каждую неделю цены подскакивают.

Действительно, Кабинет Министров Узбекистана недавно принял решение о выведении аптек из ведения государства. Генеральный директор производственного объединения "Фармация" Х. Рахматуллаев убежден, что таким образом будут созданы условия для более полного удовлетворения спроса на лекарства и медицинские товары. В то же время, отмечает он, в больницах и лечебно-профилактических учреждениях сохранится гарантированное лечение, аптеки, которые находятся на их бюджете, приватизированы не будут, а порядок их снабжения лекарственными препаратами останется прежним. Сохранится также порядок продажи льготных лекарств в аптеках республики и выделение дотаций на льготное обеспечение ими определенной части населения. В числе "льготников" — ветераны и инвалиды второй мировой войны, Афганистана, участники ликвидации последствий чернобыльской катастрофы, одинокие пенсионеры, дети до трехлетнего возраста, онкологические больные и другие лица, страдающие тяжелыми болезнями.

К числу тяжелых болезней относится и сахарный диабет. Так что, хочется верить, наш читатель И. Белов будет получать нужное ему количество инсулина. Однако когда же все это будет? Приватизация аптек — дело не одного месяца, а для страдающих сахарным диабетом каждый день может оказаться роковым. Вызывают недоумение слова руководителя "Фармации" о том, что порядок снабжения лекарствами лечебно-профилактических учреждений останется прежним. Значит, будет все-таки иметь И. Белов нужное ему количество инсулина или вместо шести пузырьков в медсанчасти "Ташсельмаша" будет получать вполовину меньше? Да и те со скандалом?

И, наконец, последние вопросы, на которые И. Белов и другие читатели хотели бы знать ответ: когда же начнется выпуск диетических продуктов для больных сахарным диабетом и где их можно будет приобрести?

В КАЧЕСТВЕ СПРАВКИ. *Единственный в Ташкенте специализированный магазин для больных сахарным диабетом (на улице Шота Руставели) вот уже два с половиной года ни разу не получал продуктов для этой категории больных.*

А. ИБРАГИМОВ.

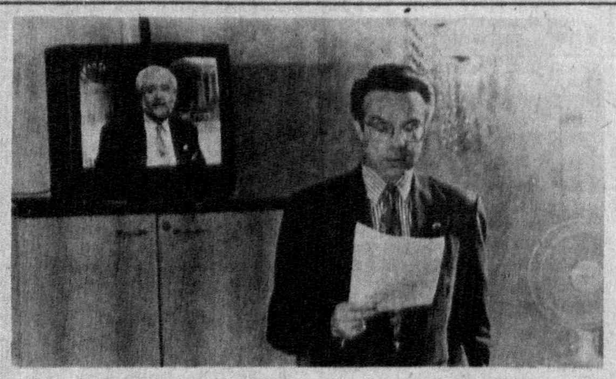

ТАШКЕНТ. В посольстве Соединенных Штатов Америки в Республике Узбекистан состоялся телемост, проведенный информационным агентством США и его телесетью "Уорлднет".

Этот телевизионный диалог стал первым в серии программ "Уорлднет", посвященных построению инфраструктур мировых систем компьютерной связи. Миллионы компьютеров в разных странах света подключены к различным компьютерным сетям, объединенным в суперсеть "Интернет". Пользуясь этой глобальной сетью, можно подключиться к банкам данных крупнейших научных центров любой страны мира, за считанные секунды обменяться информацией с любым адресатом.

В телевизионном диалоге приняли участие Вашингтон, Бухарест, Анкара и Ташкент. На многочисленные вопросы из Турции, Румынии и Узбекистана в вашингтонской студии отвечали исполнительный директор сообщества "Интернет" Тони Рудковский, директор департамента компьютерных сетей и связи национального научного фонда Стивен Вулф, другие специалисты.

В телемосте участвовали специалисты, работающие над включением Узбекистана в систему международных информационных обменов, представители Министерства связи республики, компьютерных фирм, журналисты.

На снимке: о телесети "Интернет" рассказывает первый секретарь посольства США Ричард Хоагланд.

Фото Р. Шагаева (УзА).

• Кинопремьеры •

"МАЛИК"

Все лучшее, что есть в узбекском документальном кино, связано с именем Малика Каюмова, великолепного мастера экрана, блистательного организатора и добрейшей души человека. Об этом напомнила нам документальная лента "Малик", снятая на "Узбектелефильме" и показанная несколько дней назад по ТВ.

Станислав Ростоцкий, один из ведущих режиссеров современности, назвал Малика Каюмова олицетворением подлинного документализма, человеком, всегда видящим самые острые, самые важные моменты жизни. Малик Каюмов зорко всматривается в прошлое, чтобы напомнить зрителям, особенно молодым, о тех далеких годах, в которых заключены истоки сегодняшнего дня. М. Каюмов не только свидетель и участник многих важнейших событий в жизни нашей республики, он запечатлел эти события в тысячах метров пленки.

Как истинный художник М. Каюмов всегда держит руку на пульсе времени. Вспомним хотя бы картину о строителях Ферганского канала, снятую в 30-х годах. Трудовой энтузиазм людей, их желание дать воду колхозным полям, вспоить родную землю, которая отплатит богатыми урожаями,— вот что удалось передать режиссеру в киноленте.

"Малик" напоминает зрителю, что жизнь режиссера — это неустанные поиски нового. М. Каюмов не представляет себя без кинокамеры в руках и вполне правомерно считает, что человек искусства — не просто фиксатор событий. Лишь в том случае, когда сердце режиссера бьется в унисон с сердцем народа, он способен создать произведение, которое будет отвечать на вопросы времени и станет событием для каждого кинозрителя. Человек сильный и мужественный, Малик Каюмов подарил нам неповторимые кадры, снятые на фронтах войны. И как в тяжелые дни борьбы с фашистами, так и в мирные дни он всегда там, где совершаются главные события, его объектив запечатлевает все самое значительное.

Среди лучших лент режиссера — "Тринадцать лас очек", "Ташкент, землетрясение", "Вьетнам — страна моя", "Бахор в Сингапуре", "Две улицы"... Кадры, показанные в новой ленте, свидетельствуют, как свежо и неповторимо искусство Малика Каюмова.

А. ИВАНОВ.

Зам. редактора
Н. И. ЯКОВЕНКО

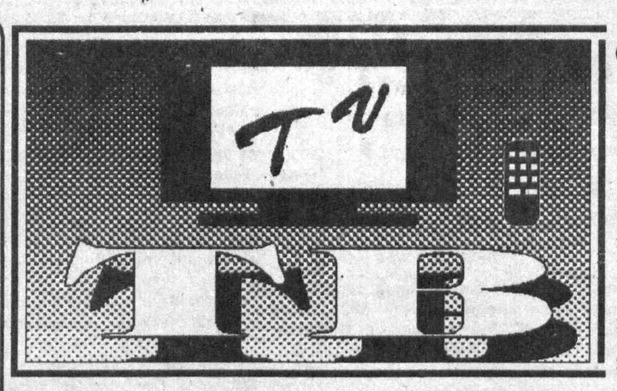

ПЯТНИЦА

13 МАЯ

■ УзТВ I

6.30-8.30 "Ассалом, Ўзбекистон!"

*

8.30 "Берегись, автомобиля". Художественный фильм.
10.00 "Талаба ва спорт".
10.30 Новости телекомпании "Уорлднет" (США).
10.40 "Берегите природу".
11.20 "Қизил Ярим ой шўъласи".

***

17.55 Программа передач.
18.00 "Бугун". Информационный выпуск.
18.10 Для школьников. "Уйнаймизу, ўйлаймиз".
18.50 "Муҳофаза".
19.25 Реклама.
19.30 "Ўзбекистон" (рус.).
19.50 Реклама.
19.55 Кинозарисовка.
20.00 "Будем знакомы: фирма "Филипс" в Ташкенте".
20.10 Вечерняя сказка.
20.25 "Международные обозреватели за "круглым столом".
20.55 Руклама.
21.00 "Ўзбекистон".
21.25 Реклама.
21.30 "Прямой провод".
22.30 Показывает студия "Хилол". "Тилсим".
23.15 "Ўзбекистон".
23.40 Программа передач.

■ УзТВ II

19.30 "Ўзбекистон" (рус.).
19.50 "Ҳуқуқ ҳимоячилари".
20.20 "Санъат маскани". Телефильм.
20.30 "Деҳқон ҳиммати".
21.00 "Ўзбекистон".
21.25 "Бой после победы". Художественный фильм. 1-я и 2-я серии.

■ УзТВ III
МЕЖДУНАРОДНЫЙ ТЕЛЕКАНАЛ

*

18.00—19.50
ТУРЕЦКОЕ ТЕЛЕВИДЕНИЕ

*

РОССИЙСКОЕ ТЕЛЕВИДЕНИЕ

19.50 Премьера телеэкрана. "Ближний круг". Художественный фильм.
22.05 Концерт.
22.20 "Спортивная карусель".

*

УЗБЕКСКОЕ ТЕЛЕВИДЕНИЕ

22.25 "Ностальгия". Художественный фильм.

■ ТЕЛЕКАНАЛ "ОСТАНКИНО"

5.30 "Утро".

***

17.40 "Человек и закон".
18.15 Америка с М. Таратутой.
18.45 "Поле чудес".
19.40 Спокойной ночи, малыши!
20.00 Новости.
20.30 "Человек недели".
20.50 "В клубе детективов". Премьера телевизионного многосерийного художественного фильма "Ден Огаст". Фильм 3-й.
21.50 "Матадор".
22.35 Авто-шоу.
22.50 "Пресс-экспресс".
23.00 Новости.
23.35 — 00.15 "Музобоз".

■ Каз ТВ

7.45 "Личность". Роллан Сейсенбаев.
11.40 "Неизвестный, которого знали все". Худ. фильм, 4-я серия.

15.55 "Духовность".
18.00 "Экономическая независимость".
18.30 Вечерние мелодии.
19.55 "Сакен-мушайра".
20.35 "Стелла". Худ. фильм.

СУББОТА

14 МАЯ

■ УзТВ I

6.30-8.45 "Ассалом, Ўзбекистон!"

*

8.45 "Осторожно, бабушка!" Художественный фильм.
10.10 Студия "Ёшлик". "Истиқбол эгалари".
11.30 "Қирқ ҳунар ҳам оз".
12.10 "Минуты поэзии". Тулкин.
12.20 Выступает уйгурский ансамбль Узгосфилармонии им. М. Кариякубова.
13.00 "Мастера французского кино". Пьер Ришар, Жерар Депардье.

***

17.55 Программа передач.
18.00 Для школьников. "Уйла! Изла! Топ!"
19.15 "Авлодлар соғлиги — юрт бойлиги". Премьера "Узбектеле-фильма".
19.25 Реклама.
19.30 "Ўзбекистон" (рус.).
19.50 Реклама.
19.55 Музыкальные минуты.
20.10 Вечерняя сказка.
20.25 Концерт ансамбля национального танца "Тановар" Узгостелерадиокомпании.
20.55 Реклама.
21.00 "Ўзбекистон".
21.25 Реклама.
21.30 Театр телевизионных миниатюр.
22.15 "Тунги ёғду". Вечерняя кинопрограмма.

■ УзТВ II

19.30 "Ўзбекистон" (рус.).
19.50 "Улица родных людей". Фильм-монцерт.
20.15 "Кстати ..."
21.00 "Ўзбекистон".
21.25 "Жертвоприношение". Художественный фильм. 1-я — 2-я серии.

■ УзТВ III
МЕЖДУНАРОДНЫЙ ТЕЛЕКАНАЛ

*

12.25—16.00
ТЕЛЕКАНАЛ "ЎЗБЕКИСТОН"

12.25 "Хроника событий в мире".
12.35 "Здравствуй, Франция!"
13.10 "Умид" (на уйгурском языке).
13.40 Новости Би-би-си (на английском языке).
13.55 "Прелюдия". К. Сутягина.
14.20 "Тепло души моей".
14.55 Новости Си-эн-эн (на английском языке).
15.10 Восточные мелодии.
15.45 "Такой разнообразный мир".

*

18.00—19.25
ТУРЕЦКОЕ ТЕЛЕВИДЕНИЕ

*

РОССИЙСКОЕ ТЕЛЕВИДЕНИЕ

19.25 "Уходящая натура". Программа Льва Аннинского.
20.15 "К-2" представляет: "Звезды Америки".
20.45 "Антракт". Поет В. Казаченко.
21.00 "Спортивная карусель".
21.05 "Штемп". Художественный фильм.

*

УЗБЕКСКОЕ ТЕЛЕВИДЕНИЕ

22.30 "Выйти замуж за капитана". Художественный фильм.

■ ТЕЛЕКАНАЛ "ОСТАНКИНО"

17.55 "До и после..." Ведущий В. Молчанов.
18.45 "Коламбия пикчерс" представляет премьеру телевизионного многосерийного художественного фильма "Место, где тебе хорошо". 1-я серия (США).
19.40 Спокойной ночи, малыши!
20.00 Новости.
20.30 "Коламбия пикчерс" представляет премьеру телевизионного многосерийного художественного фильма "Место, где тебе хорошо". 2-я серия.
21.25 "Пресс-экспресс".
21.35 "Смехопанорама".
22.20 — 00.30 Футбол. Кубок Англии. Финал. "Манчестер Юнайтед" — "Челси". Передача из Англии. В перерыве — 23.10 Новости.

■ Каз ТВ

7.40 Мультфильм.
7.55 Фильм-детям. "Приключения Буратино". 1-я серия.
10.05 "Ад либитум".
11.20 "Торговля и налог".
12.00 Передачи Алматинского ТВ.
13.35 "Здоровье".
14.00 "Крысы в городе". Экологическая программа.
14.45 Док. фильм.
15.25 Концерт.
16.05 Мультфильм.
16.15 "Бесатар".
17.00 "Гутен абенд". Передача немецкой редакции.
17.40 "7+7+7".
18.10 "Диво".
19.55 Актуальное интервью.
20.05 Жания Аубакирова. "Встреча с прекрасным".
20.15 "Содружество вокруг Карабаха".
20.50 "Голос Азии". Наталья Ветлицкая — гость фестиваля.
21.30 "Последний император". Худ. фильм.

ВОСКРЕСЕНЬЕ

15 МАЯ

■ УзТВ I

6.30-8.30 "Ассалом, Ўзбекистон!"

*

8.30 "Махабхарата". Телевизионный многосерийный художественный видеофильм. 66-я и 67-я серии (Индия).
10.00 Студия "Ёшлик". "Родине служу". Военно-патриотическая программа.
10.30 Театр телевизионных миниатюр.
11.15 "Маънавият бўстони".
12.20 "Веселые старты".
13.05 "Традиции и современность".
13.35 Концерт ансамбля "Тарона" Акдарьинского района Самаркандской области.

***

17.55 Программа передач.
18.00 Мультипанорама.
18.35 Для школьников. "Песня-песенка".
19.25 Реклама.
19.30 "День за днем" (рус.).
20.00 Реклама.
20.05 Кинозарисовка.
20.10 "Якшанба оқшомида". Музыкальная программа.
20.55 Реклама.
21.00 "Ҳафтанома".
21.30 Реклама.
21.35 "Ойнаи жаҳонда..."
21.55 История одного произведения. Уктам Усманов. "Гирдоб".
22.40 "Белый пароход". Художественный фильм.
00.15 Программа передач.

■ УзТВ II

"Омад" представляет:

17.00 "Сюрприз".
17.30 "Ҳар соҳадан бир шингил".
17.35 Реклама.
17.40 Видео — "О".
19.20 Реклама.
19.25 "Курьер".
19.40 "Музыка от Эм-Ти-Ви".
20.00 "Обо всем понемногу".
20.15 Реклама.
20.20 "Даракчи".
20.30 "4/8". Музыкальная передача.
20.50 Реклама.
21.00 Видео — "О".

■ УзТВ III
МЕЖДУНАРОДНЫЙ ТЕЛЕКАНАЛ

*

12.00—16.00
ТЕЛЕКАНАЛ "ЎЗБЕКИСТОН"

12.00 "Хроника событий в мире".
12.10 "Штрихи к политическому портрету". Бутрос Гали.
12.30 "Дуне эшиги".
13.10 Новости Би-би-си (на английском языке).
13.25 "Мир и мы".
13.55 "Олқиш олган қўшиқлар".
14.25 "Гиёхвандлик гирдоблари". Передача 2-я.
14.55 Новости Си-эн-эн (на английском языке).
15.10 "Таниш ва ёқимли оханглар".
15.45 "Такой разнообразный мир".

*

18.00—19.25
ТУРЕЦКОЕ ТЕЛЕВИДЕНИЕ

*

РОССИЙСКОЕ ТЕЛЕВИДЕНИЕ

19.25 "Искусство режиссера". Л. Хейфец.
20.50 "У Ксюши".
21.10 "Джентльмен-шоу".
21.45 "Полнолуние".

*

УЗБЕКСКОЕ ТЕЛЕВИДЕНИЕ

22.30 "Клиника". Художественный фильм.

■ ТЕЛЕКАНАЛ "ОСТАНКИНО"

17.55 "Вокзал мечты". Ю. Башмет.
19.00 Впервые на телеканале "Останкино". Художественный фильм "Бонни и Клайд по-итальянски" (Италия).
21.00 "Воскресенье". Информационно-публицистическая программа.
21.45 — 23.25 "Майские звезды". Международный фестиваль мастеров искусств. В перерыве 23.00 — Новости.

■ Каз ТВ

7.00 "Доброе утро".
7.40 Муз. программа.
8.10 Фильм — детям. "Приключения Буратино". 2-я серия.
9.15 "Спорт. Спорт. Спорт".
9.35 "Проблемы школ".
10.00 "Музыка тюркских народов".
11.00 Передачи Алматинского ТВ.
12.00 "От Алтая до Атырау".
13.05 "Рынок и народ".
13.35 Видеофильм.
15.30 Поэтесса Акушал Бактыгереева.
16.00 "Памяти артиста".
16.45 "Учимся играть на домбре".
17.15 "Даксыгул". Док. фильм.
17.45 "Человек и закон".
18.30 Вечерние мелодии.
19.55 "Короче говоря". Муз. программа.

ФИРМА "АВТОЭЛЕКТРОНИКА"
УСТАНАВЛИВАЕТ:
— *автокондиционеры,*
— *сигнализации всех систем,*
— *аудиотехнику,*
— *стеклоподъемники на все марки машин*
за наличный и безналичный расчет.
Телефон 91-10-61.

ТАШКЕНТСКАЯ ПРАВДА

УЧРЕДИТЕЛЬ: Хокимият Ташкентской области

Адрес редакции: 700000, ГСП, ул. Матбуотчилар, 32.

ТЕЛЕФОНЫ ДЛЯ СПРАВОК: приемная — 32-57-45, отдел писем — 33-12-83, прием рекламы — 33-05-22, 33-50-18, 33-81-42.

Регистрационный № 9. Тираж — 33591. Объем — 2 п. л. Способ печати — офсетный. Формат — А. 2. Заказ Г-845. Индекс 64673. Выходит в среду и субботу.
Время подписания в печать по графику в 20.30, номер подписан в 23.30 Газета набрана и сверстана на компьютерах IBM.
Типография Издательско-полиграфического концерна "Шарк", адрес предприятия: ул. Буюк Турон, 41. 1 2 3 4 5 6.