Общественно-политическая газета

издается с февраля 1954 г.

ТАШКЕНТСКАЯ ПРАВДА

№ 48 (10013) • Среда, 6 июля 1994 года • В розницу — свободная цена.

ПУСТЬ ВО ВСЕХ ДЕЛАХ БУДЕТ ПОРЯДОК!

Президенту Республики Узбекистан Исламу Каримову

Уважаемый Ислам Абдуганиевич!

Недавно видели на экране телевизора и слышали Ваше выступление на заседании в Кабинете Министров, искренне были рады тому, как Вы защищали интересы народа, стремились смотреть в будущее нашей республики, проявляя верность народу и Родине.

Однако то, что среди собравшихся не нашлось практически ни одного человека, кто мог бы обстоятельно ответить на Ваши острые вопросы, не боясь высказать свое мнение, очень огорчило нас. Вот почему мы спешно взялись за это письмо и решили довести до Вас, нашего любящего свой народ и любимого народом Президента, искренние и по-настоящему совестливые слова о том, что мешает нам жить, препятствует нашим детям в их здоровом развитии, противоречит нашим законам и традициям. Мы просим зачитать это наше письмо тем участникам последней встречи, которые вместо помощи Вам работают ради своих корыстных целей. Что они скажут на наше письмо? Смогут ли откровенно высказать Вам свое мнение о наших словах, идущих из глубины сердца? По их ответу можно будет судить, что представляет собой тот или иной руководитель. Если у руководителя «связан» язык, то от него мало пользы народу. Это доказано историей, подтверждается и сегодняшней жизнью.

В нашей республике работники государственных учреждений, медицинских и учебных заведений, пенсионеры получают необходимые средства лишь от правительства, за счет налоговой политики государства. Мы хотим привлечь Ваше внимание к тому, как некоторые ответственные лица на местах «радеют» за приумножение фонда, составляемого из налоговых сборов.

В республике более 600 базаров, свыше 140 из них — крупные городские рынки. Мы своими глазами видели то, что делается на базаре Чорсу. Этот базар очень многолюдный, особенно по воскресеньям и субботам здесь нельзя ни пройти, ни проехать. Бойко идет торговля, число торговцев продукцией земледелия составляет не менее 6—7 тысяч человек. Контролеры у каждого торговца за одно ведро или тазик получают сбор 5 тысяч сум-купонов, а с других берут даже 10—15 тысяч сум-купонов. Мы очень возмутились, увидев, что при этом чеки не даются. Вы сами экономист, сведущий в делах специалист. Посчитайте, получается, что по меньшей мере доход сборщиков составляет 30—40 миллионов сум-купонов. Поступают ли все эти деньги в государственную казну? А ведь эти деньги, которые являются долей сирот и нуждающихся, однажды «прорвут» карманы, в которые они попадают нечестным путем!

Если будет так продолжаться, как же разбогатеть нашему государству? И как при этом в полной мере осуществлять экономическую политику? Если Вы хотите проверить соответствие нашего письма действительности, предложили бы один простой способ: составить группу из рабочих, служащих, депутатов и других надежных людей, отправить ее спозаранку на самые крупные базары Ташкента — скотный, «Ипподромный», поручив этой группе выяснить сумму всех поступлений от сборов, а также ту их долю, которая «оседает» в карманах у нечестных работников. А потом пусть на этот наш вопрос откровенно ответят руководители города и районов, базаркомов, налоговых инспекций!

Дехканин, доставив на рынок свою продукцию, которая далась ему трудом в поте лица, вправе сам определять ей цену. Однако захватившая базар в свои руки кучка рвачей, не останавливаясь перед откровенным запугиванием, скупает у него товар за полцены, а потом перепродает втридорога. Все эти противоправные действия наносят ощутимый вред труженикам, всем жителям, кто пользуется услугами рынка, особенно многодетным. Для того, чтобы уяснить ситуацию и взять ее под контроль, нужно применить те же меры, о которых Вы говорили по поводу бензинового дефицита. То есть необходимо, чтобы компетентные органы по своим каналам на месте тщательно изучили ситуацию на рынке, по возможности отсняли ее на пленку. Тогда можно будет наглядно увидеть, кто и как сосет кровь у дехканина. А затем принять соответствующие правительственные меры. Если быстро не взять под контроль эту недобрую ситуацию, она может привести к самым серьезным и негативным социальным результатам.

Вы абсолютно правы в том, что высокие цены на сельхозпродукцию зачастую зависят не от дехканина — он и рад бы подешевле продать то, что привез, но на него «давят», диктуют ему «свою» цену те самые рвачи и тунеядцы, что превратили рынок в собственную кормушку, источник своих незаработанных и неконтролируемых доходов. А работники базаркомов, вместо того чтобы защитить дехканина, держатся в стороне. Если не покончить с таким положением, то дороговизна так и будет процветать, а народ — терпеть муки и переплачивать из собственного трудового кармана неизвестно кому и за что. Надеемся, что Вы дадите соответствующее указание городским хокимам и что проблема будет, наконец, решена.

Наши ученые, выступая по телевидению и радио, в печати, не раз уже с тревогой предостерегали: нельзя допускать того, чтобы дети приучались к «легким» деньгам, торговали на улицах сигаретами, прохладительными напитками. Но их слова, к сожалению, не доходят до некоторых родителей, которые сами порой толкают своих детей на сомнительный путь. Наши предки никогда не одобрили бы, чтобы несовершеннолетние дети зарабатывали деньги таким путем. Если ребенок сызмальства привыкнет к деньгам, полученным в сущности за «так» — без труда, то что хорошего можно от него ждать в будущем?

Диву даешься, когда видишь на улицах совсем молодых людей, продающих за столиками без всяких на то документов, патента всевозможные сигареты, импортные товары. А где Государственная налоговая инспекция, где контролеры?

В Ташкенте имеется несколько сот махаллей, и в каждой из них действуют по 3—4 пекаря. У всех ли у них имеется патент на выпечку и продажу лепешек? Откуда они берут муку? Лепешки, которые раньше стоили не дороже 24 копеек, они продают по 1.200 сум-купонов, а патыр — по 2.500—3.000 сум-купонов. Все ли лепешечники имеют разрешение на свой промысел? Нет, далеко не все. А куда смотрят, собственно, налоговые инспекторы?

Уважаемый Ислам Абдуганиевич! Мы, участники войны, ветераны труда, ценим, одобряем и поддерживаем проводимую Вами работу, особенно — Вашу отеческую заботу о трудовом народе. Ваш неустанный труд во имя того, чтобы республика заняла достойное место в ряду великих государств, Вашу внутреннюю и внешнюю политику. Пусть сам Всевышний пошлет Вам здоровья, сил, зоркости и призовет к ответу тех, кому Ваши добрые дела не по нраву. Пусть разбудит совесть у взяточников и лихоимцев, дабы, проводя дни свои в праздности и увеселениях, вспомнили они о том, что неизбежно будут наказаны Богом за грехи свои. Пусть подумают о том, что не принесет им счастья богатство, нажитое за счет украденного у народа, за счет честных тружеников. Потому с горечью пишем об этом. Если выбранные Вами руководители будут жить и работать, радея о народе, то наш край, что зовется Тураном, превратится в одну из высокоразвитых стран мира, и для этого есть все условия.

Если бы нынешняя справедливость восторжествовала в ту пору, когда мы были помоложе и полны сил, то, конечно же, работали бы, не жалея себя. К сожалению, годы берут свое. Но мы хорошо понимаем, что нужно сделать для того, чтобы повысить благосостояние народа. Нелегкая жизнь формировала наше сознание, многому научила, воспитала.

Уважаемый наш Президент! Мы, аксакалы и патриоты дорогого нам туранского края, многое повидавшие на своем веку и пережившие немало трудностей, написав Вам это открытое письмо, очень просим, чтобы Вы уделили ему немного Вашего драгоценного времени, прочли его и соответствующим образом спросили по поводу высказанной в нем правды с тех должностных лиц, которые отвечают за эту работу. По этим ответам Вам несложно будет узнать, кто из них соответствует своей должности, а кто нет. Не случайно то, что мы наблюдали в телевизионной передаче: когда руководители избегали разговоров о делах, похожих на те, что изложены в нашем письме. Вывод можно сделать один: многие из них молчат, потому что сами замешаны в этих неблаговидных делах. Чего им не хватает?

Дорогой Ислам Абдуганиевич! Нам есть еще много что Вам рассказать, о чем хотелось бы порассуждать... Но мы понимаем цену Вашего времени. Верим, что на описанные нами негативные явления с Вашей стороны будет обращено самое серьезное внимание и соответствующие организации примут вскорости нужные меры.

Жизнь научила нас многому, разного в ней довелось пережить немало. У каждого из нас накопились соображения по поводу того, что следует сделать, как улучшить благосостояние народа. Мы, ветераны, всегда готовы поделиться этими соображениями, искренне предложить полезный совет о том, что нужно, на наш взгляд, сделать для ускорения прогресса, ради великого будущего нашей республики.

Просим у Всевышнего здоровья, долгих лет жизни, счастья Вам, Вашей семье, а также работающим вместе с Вами честным, преданным сынам нашей земли, которые служат делу процветания Отчизны!

От имени ветеранов махалли «Пахтакор» Акмаль-Икрамовского района города Ташкента: участники второй мировой войны — Умидов Махмуджон, Мирусманов Джура, Одилов Мирзжалол; ветераны труда — Ходжаев Анвар, Биходжаев Махамматходжа, Гуломов Хамид, Аюпов Тураб.

Прием у Президента республики

Президент Республики Узбекистан Ислам Каримов 4 июля принял находящегося в нашей стране с официальным визитом министра иностранных дел Израиля Шимона Переса.

Ислам Каримов рассказал гостю о внешней политике Узбекистана, базирующейся на дружбе и взаимовыгодном сотрудничестве со всеми государствами мира, а также о первых результатах проводимых в стране экономических реформ. Президент выразил надежду, что визит министра иностранных дел Израиля внесет весомый вклад в развитие двустороннего сотрудничества между нашими странами в экономической, культурной, научно-технической сферах.

— Совместные практические эксперименты, осуществляемые Узбекистаном и Израилем в области сельского хозяйства, в частности в возделывании хлопчатника, заслуживают внимания, — сказал глава нашего государства. — Для Узбекистана, который по объему экспорта хлопка стоит на втором месте в мире после США, будет весьма полезным освоить израильскую технологию, которая позволяет достигать урожайности, в 2—2,5 раза превышающей привычные для нас показатели.

Шимон Перес передал добрые пожелания президента Государства Израиль Ицхака Рабина и выразил благодарность за теплый, искренний прием и оказанное гостеприимство.

В ходе беседы были обсуждены перспективы широкого развития взаимовыгодного и равноправного сотрудничества между Узбекистаном и Израилем в области здравоохранения, туризма, легкой промышленности, а также вопросы взаимного обмена специалистами. Состоялся обмен мнениями по международным проблемам. Была выражена надежда, что стабилизация ситуации на Ближнем Востоке послужит процессу восстановления добрососедских отношений между государствами региона.

В приеме приняли участие заместитель премьер-министра Узбекистана У. Султанов, министр иностранных дел республики С. Саидкасымов.

На встрече присутствовал Чрезвычайный и Полномочный Посол Государства Израиль в Узбекистане Израиль Мей-Ами.

(УзА).

ПРЕЗИДЕНТУ РЕСПУБЛИКИ УЗБЕКИСТАН ИСЛАМУ КАРИМОВУ

Уважаемый Ислам Абдуганиевич!

Горячо поддерживая и претворяя в жизнь Вашу инициативу и постановления правительства о самообеспечении нашей страны продовольствием, и особенно хлебопродуктами, хлеборобы нашей области одержали трудовую победу, досрочно выполнив план продажи зерна колосовых государству.

С каждого из 43 тысяч гектаров хлебного клина в среднем получено по 36 центнеров урожая, в государственные закрома засыпано 55 тысяч тонн отборного зерна.

Весомый вклад в общий успех внесли Наманганский, Учкурганский, Уйчинский, Чартакский и Задарьинский районы, первыми взявшие победный рубеж, а также Чустский, Папский, Касансайский, Туракурганский, Нарынский, Янгикурганский районы. Урожайность колосовых в Наманганском, Учкурганском и Нарынском районах составила 41—43 центнера с гектара.

Большинство хозяйств области перевыполнили план сдачи зерна государству. Среди них такие хозяйства, как «Кайкиобод», «Узбекистон» Учкурганского, «Зарбдор», «Хонобод» Наманганского, имени Навои, «Гайрат» Уйчинского и другие хозяйства.

Уважаемый Ислам Абдуганиевич! На протяжении всего сезона — начиная от сева и кончая уборкой урожая — наши зерноводы на каждом шагу ощущали заботу и поддержку, которую оказывали лично Вы и правительство республики. Особенно вдохновили сельских тружеников постановления о повышении закупочных цен на зерно. Поэтому сезон был проведен организованно. От имени тружеников нашей области мы выражаем Вам за это безграничную благодарность.

Чтобы укрепить экономику и мощь нашей любимой страны, мы решили продать государству еще 25 тысяч тонн зерна колосовых и довести его валовой сбор до 80 тысяч тонн. И этот рубеж будет нами преодолен.

С уважением,

хоким Наманганской области Б. РАПИГАЛИЕВ.

* * *

Президент Республики Узбекистан Ислам Каримов направил хлеборобам Наманганской области поздравление с трудовой победой.

(УзА).

УКАЗ ПРЕЗИДЕНТА РЕСПУБЛИКИ УЗБЕКИСТАН

О НАГРАЖДЕНИИ ГРУППЫ РАБОТНИКОВ, ОСОБО ОТЛИЧИВШИХСЯ ПРИ ВОЗВЕДЕНИИ В ГОРОДЕ ТАШКЕНТЕ УНИКАЛЬНЫХ И ЗНАЧИТЕЛЬНЫХ СООРУЖЕНИЙ

За многолетний добросовестный труд, успешное выполнение производственных заданий и активное участие в общественной жизни присвоить почетное звание Республики Узбекистан:

«ЗАСЛУЖЕННЫЙ СТРОИТЕЛЬ РЕСПУБЛИКИ УЗБЕКИСТАН»:

Абдурахмонову Абдусобиру — штукатуру строительного управления № 28 треста «Тошмахсусбезаккурилиш» Государственно-акционерной строительной корпорации «Тошкенткурилиш»

Тригулову Ренату Нурмиевичу — заместителю генерального директора Ташкентского авиационного производственного объединения имени Чкалова

Шоюсупову Мирали Шоюсуповичу — начальнику строительного управления № 49 треста № 12 Государственно-акционерной строительной корпорации «Тошкенткурилиш»

И НАГРАДИТЬ ПОЧЕТНОЙ ГРАМОТОЙ РЕСПУБЛИКИ УЗБЕКИСТАН:

Ахмедова Ильхома Аскаровича — управляющего делами ташкентского монтажного управления «Энергомонтаж» спецтреста № 93 ассоциации «Узмонтажмахсускурилиш»

Булатова Абдурахмана Галиевича — бригадира строительного управления № 39 строительного треста № 4 Государственно - акционерной строительной корпорации «Тошкенткурилиш»

Мадаминова Имомали — главного инженера Газалкентского камнеобрабатывающего комбината концерна «Узкурилишматериаллари»

Маматниязова Тухтара Косимовича — электросварщика строительного управления № 26 ташкентского ДСК-1 Государственно - акционерной строительной корпорации «Тошкенткурилиш»

Степанова Сергея Георгиевича — генерального директора экспериментального комбината объемно-блочного домостроительства Государственно-акционерной строительной корпорации «Тошкенткурилиш»

Султанова Абдушукура Халиловича — бригадира монтажного управления № 2 республиканского спецтреста «Узсантехгазмонтаж»

Хадиходжаева Тахирходжу — плотника строительного управления № 28 треста «Тошмахсусбезаккурилиш» Государственно-акционерной строительной корпорации «Тошкенткурилиш»

Президент Республики Узбекистан И. КАРИМОВ.

г. Ташкент,
4 июля 1994 г.

Документы подписаны

Находящийся в нашей стране с официальным визитом министр иностранных дел Израиля Шимон Перес 4 июля встретился с заместителем премьер-министра Республики Узбекистан, министром внешнеэкономических связей Уткиром Султановым.

В ходе беседы состоялся обмен мнениями о перспективах взаимного сотрудничества в области сельского хозяйства, птицеводства, медицины. Достигнуто соглашение о создании рабочей группы по выработке проектов реализации поступивших предложений.

* * *

В этот же день израильский гость был принят в Министерстве иностранных дел Республики Узбекистан.

После теплой, искренней беседы Саидмухтар Саидкасымов и Шимон Перес подписали соглашения между правительством Республики Узбекистан и правительством Государства Израиль о взаимном стимулировании и защите инвестиций, о налаживании воздушного сообщения, о сотрудничестве в области туризма, а также протокол о взаимных консультациях между министерствами иностранных дел двух государств.

(УзА).

УКАЗ ПРЕЗИДЕНТА РЕСПУБЛИКИ УЗБЕКИСТАН

ОБ ОСВОБОЖДЕНИИ Ю. Н. АБДУЛЛАЕВА ОТ ОБЯЗАННОСТЕЙ ЧРЕЗВЫЧАЙНОГО И ПОЛНОМОЧНОГО ПОСЛА УЗБЕКИСТАНА В РОССИЙСКОЙ ФЕДЕРАЦИИ

В связи с переходом на другую работу освободить Юсуфа Негматовича Абдуллаева от обязанностей Чрезвычайного и Полномочного Посла Республики Узбекистан в Российской Федерации.

Президент Республики Узбекистан И. КАРИМОВ.

г. Ташкент,
2 июля 1994 г.

ПОСТАНОВЛЕНИЕ КАБИНЕТА МИНИСТРОВ РЕСПУБЛИКИ УЗБЕКИСТАН

О ПОРЯДКЕ РЕАЛИЗАЦИИ В ЧАСТНУЮ СОБСТВЕННОСТЬ ОБЪЕКТОВ ТОРГОВЛИ И СФЕРЫ ОБСЛУЖИВАНИЯ ВМЕСТЕ С ЗЕМЕЛЬНЫМИ УЧАСТКАМИ, НА КОТОРЫХ ОНИ РАЗМЕЩЕНЫ

Во исполнение постановления Верховного Совета Республики Узбекистан от 28 декабря 1993 года № 988-XII и указов Президента Республики Узбекистан от 21 января 1994 года «О мерах по дальнейшему углублению экономических реформ, обеспечению защиты частной собственности и развитию предпринимательства» и от 15 марта 1994 года «О приоритетных направлениях дальнейшего развития процесса разгосударствления и приватизации в Республике Узбекистан» Кабинет Министров постановляет:

1. Утвердить временное положение о порядке реализации в частную собственность объектов торговли и сферы обслуживания вместе с земельными участками, на которых они размещены, согласно приложению № 1.

Госкомимуществу Республики Узбекистан совместно с Советом Министров Республики Каракалпакстан, хокимиятами областей и г. Ташкента к 1 ноября 1994 года внести в Кабинет Министров указанное положение для утверждения с учетом практического апробирования в условиях республики.

2. Госкомархитектстрою совместно с Госкомпрогнозстатом, Министерством сельского хозяйства Республики Узбекистан, Советом Министров Республики Каракалпакстан, хокимиятами областей и г. Ташкента до 1 октября 1994 года осуществить комплексную экономическую оценку земли в городах, поселках и других населенных пунктах республики и представить материалы в Кабинет Министров и Госкомимущество Республики Узбекистан.

3. Министерству юстиции совместно с Министерством финансов, Госкомимуществом, Министерством сельского хозяйства и Госкомархитектстроем Республики Узбекистан подготовить предложения о внесении изменений в законодательство Республики Узбекистан в связи с реализацией земельных участков в частную собственность.

4. Утвердить перечень земель, не подлежащих передаче в частную собственность, согласно приложению № 2.

5. Контроль за выполнением настоящего постановления возложить на заместителя премьер-министра Чжена В. А.

Председатель Кабинета Министров И. КАРИМОВ.

г. Ташкент,
4 июля 1994 г.

ПРИЛОЖЕНИЕ № 1
К ПОСТАНОВЛЕНИЮ КАБИНЕТА МИНИСТРОВ

ВРЕМЕННОЕ ПОЛОЖЕНИЕ

О порядке реализации в частную собственность объектов торговли и сферы обслуживания вместе с земельными участками, на которых они размещены

1. Настоящее постановление разработано в соответствии с постановлением Верховного Совета Республики Узбекистан от 28 декабря 1993 года № 988-XII и указами Президента Республики Узбекистан от 21 января 1994 года «О мерах по дальнейшему углублению экономических реформ, обеспечению защиты частной собственности и развитию предпринимательства» и от 15 марта 1994 г. «О приоритетных направлениях дальнейшего развития процесса разгосударствления и приватизации в Республике Узбекистан».

2. Реализация в частную собственность объектов торговли и сферы обслуживания вместе с земельными участками, на которых они размещены, физическим и юридическим лицам, в том числе иностранным, без декларирования источников средств, используемых ими для приобретения приватизируемых объектов, осуществляется в соответствии с установленным порядком разгосударствления и приватизации объектов государственной собственности Республики Узбекистан и настоящим положением.

3. Реализация в частную собственность объектов торговли и сферы обслуживания вместе с земельными участками, на которых они размещены, производится по конкурсу или на аукционах.

Реализация осуществляется Госкомимуществом и его территориальными управлениями в пределах установленной законодательством компетенции после представления решения о реализации в частную собственность объектов торговли и сферы обслуживания и земельных участков соответствующими хокимиятами и органами самоуправления граждан.

Обязательным условием конкурса или аукциона является заключение между Госкомимуществом или его территориальным управлением и новым собственником договора о сохранении профиля деятельности объекта, которого собственник не вправе изменять.

При нарушении собственником условий договора о сохранении профиля деятельности объекта последний изымается Госкомимуществом с возмещением его стоимости по первоначальной цене, а земельный участок подлежит изъятию без возмещения его стоимости.

5. Областные, районные и городские землеустроительные службы по соответствующей территории в натуре определяют границы (контуры) земельного участка, застроенных и незастроенных площадей и выдают продавцу (Госкомимуществу или его территориальному управлению) документы, удостоверяющие размеры этих площадей. При этом земельная площадь не должна превышать минимально необходимые размеры для обеспечения санитарного и технологического функционирования приобретаемого объекта торговли и сферы обслуживания.

6. Средства, поступившие от реализации в частную собственность действующих и незавершенных строительством объектов торговли и сферы обслуживания вместе с земельными участками, распределяются между Госкомимуществом или его территориальным управлением и соответствующими хокимиятами и органами самоуправления граждан в соответствии с постановлением Кабинета Министров Республики Узбекистан от 29 апреля 1994 года № 228 «О мерах по обеспечению эффективной деятельности Республиканской биржи недвижимости».

7. Победителю конкурса или аукциона Госкомимуществом или его территориальным управлением в установленном порядке выдается государственный ордер на право собственности на земельный участок для последующей регистрации в соответствующих хокимиятах и органах самоуправления граждан.

8. Земельные участки, занятые под объектами торговли и сферы обслуживания, расположенными в жилых домах или административных помещениях, реализации в частную собственность не подлежат.

9. Для установления дифференцированных стартовых (начальных) цен на земельные участки в зависимости от их местонахождения, обеспеченности инженерными коммуникациями, архитектурных и других особенностей территории регионов решениями хокимиятов соответствующих городов и районов делятся на зоны:

в г. Ташкенте — 14 зон;

в областных центрах и городах с населением более 100 тыс. жителей — 4 зоны;

в поселках с населением менее 100 тыс. жителей — 3 зоны;

в поселках — 2 зоны.

10. При реализации по конкурсу и на аукционах в частную собственность объектов торговли и сферы обслуживания вместе с земельными участками устанавливается единая стартовая цена, включающая в себя цену объекта и земельного участка.

11. Стартовая цена единицы земельной площади устанавливается в размере 50-кратной величины ставок земельного налога, взимаемого с предприятий, учреждений и организаций, утвержденных постановлением Кабинета Министров Республики Узбекистан от 31 декабря 1993 года № 615 «Об основных параметрах бюджета Республики Узбекистан на 1994 год» (таблицы 1, 2 и графа 2 таблицы 3 приложения № 6).

С учетом изменений рыночных условий Госкомимуществом по согласованию с Министерством финансов могут вводиться повышающие коэффициенты к стартовой цене единицы земельной площади.

В городах, имеющих архитектурные памятники, стартовые цены на земельные участки, расположенные вблизи от них, увеличиваются в 3 раза. Границы зон, в которых устанавливаются повышенные стартовые цены, утверждаются решениями хокимиятов соответствующих городов.

12. Совет Министров Республики Каракалпакстан в соответствии с настоящим положением определяет и утверждает в установленном порядке стартовую цену земельных участков для объектов торговли и сферы обслуживания, подлежащих реализации по конкурсу и на аукционах, по г. Нукусу, городам и другим населенным пунктам Республики Каракалпакстан.

13. Споры о признании недействительными сделок либо условий реализации в частную собственность земельных участков рассматриваются соответствующим судом.

ПРИЛОЖЕНИЕ № 2
К ПОСТАНОВЛЕНИЮ КАБИНЕТА МИНИСТРОВ

ПЕРЕЧЕНЬ

земель, не подлежащих передаче в частную собственность

Земли общественного пользования (площади, улицы, проезды, дороги, набережные, парки, скверы, бульвары, водоемы, пляжи и другие).

Земли памятников природы, ботанических садов.

Земли оздоровительного и историко-культурного назначения.

Земли, предоставленные для ведения сельского хозяйства, использования и охраны недр.

Земли, зараженные опасными веществами и подверженные биогенному заражению.

Земли, предусмотренные генеральными планами развития городов, проектами детальной планировки и схемами размещения объектов, кроме объектов торговли и сферы обслуживания.

Земли, прилегающие к магистральным дорогам.

Земли, отчужденные под линии электропередач, кабельные линии и подстанции, тепловые, водопроводные и канализационные трассы и газопроводы, общегосударственные линии связи и сооружения на них.

ОБЪЯВЛЕН КОНКУРС

Конкурс на лучшую махаллю-94 объявлен хокимиятом Алмалыка. Ставший традиционным, он направлен на дальнейшее улучшение санитарного состояния и культурно-эстетического уровня махаллей города. При подведении итогов будут учитываться предотвращение правонарушений, участие в городских мероприятиях, исполнение временного положения об упорядочении свадеб и ритуалов.

Махалле - победительнице ожидает премия — тысяча сумов.

«ЖАТВА-94»

Лидирует Ташкентский район

В столичной области полным ходом ведется уборка зерноколосовых культур. В нынешнем году в закрома должно быть засыпано не менее ста тысяч тонн зерна. По состоянию на 5 июля заготовлено более 35 тысяч тонн. Что составляет 35,5 процента к плану.

В трудовом соперничестве в области лидируют зерноводы Ташкентского района. План по заготовкам зерна здесь выполнен уже на 70 процентов. Хорошо идет жатва также в Куйичирчикском, Зангиатинском, Юкоричирчикском районах.

Уборочная на полях области продолжается.

ТАК ДЕРЖАТЬ, «НАМДАНАК»!

Одним из первых в Паркентском районе начал уборку зерновых колхоз "Намданак". Как отметил главный агроном хозяйства Усар Рахимбаев, предпосылки для хорошего урожая были подготовлены загодя. При посеве особое внимание обращено на нормы высева, подбор семян, обеспечивающих устойчивый урожай на богарных землях. На 1.283 гектарах большая часть засеяна пшеницей "Сурхай 5688", 160 га отведено под ячмень, 135 га занимают поливные земли.

На больших площадях требуется особенно эффективно использовать технику. Здесь этому придается особое значение. Вовремя был завершен ремонт комбайнов. Их бункеры тщательно герметизированы. Борта и дно автомашин обложены мешковиной, чтобы при транспортировке ни одно зернышко не потерялось. Поля убираются чисто. Там, где есть полегание хлебов, их косят вручную, не жалея сил и времени.

На каждое поле составлены акты апробации. Расчет на урожай — не менее 15 центнеров с гектара. Каждая машина убирает в среднем по 8 га. Но хлеборобы явно не собираются довольствоваться минимальным результатом. Хорошо это видно на примере девятой бригады Якуба Джумабаева. Здесь одновременно задействованы шесть комбайнов. Малейшая поломка — тут же на подмогу приходит техпомощь.

Как только наполняется бункер, подъезжает автомашина. Через считанные минуты она доставляет ценный груз на зерноток. А там трудятся специалисты высокого класса, такие, как механик по зерноочистительной технике Ахмад Ахраров. В зернохранилище, как и полагается, чистота, порядок. На весовой, на складах предусмотрено все до мелочей, чтобы зерно было точно взвешено, не попортилось и вовремя попало в хранилище. На всех звеньях зернового конвейера организовано соревнование. Например, девятая бригада соревнуется с десятой Д. Шертаева. По итогам пятидневки предусмотрена премия в 100 сумов. Для всех членов зерноуборочных бригад на полевом стане организовано бесплатное горячее питание. Хлеб пекут здесь же в тандыре. Повара регулярно готовят вкусную шурпу и плов.

С председателем колхоза Фахритдином Шамсутдиновым мы исколесили несколько полей и везде во время встреч с людьми чувствовали хороший рабочий настрой. Хлеборобы выражали удовлетворение экономической политикой Президента И. А. Каримова, направленной на то, чтобы республика сама обеспечивала себя зерном. Тучные нивы наглядно свидетельствовали, что это вполне под силу. Хорошим стимулом для работы стали условия областного соревнования, весь комплекс мер, направленных на скорейшую уборку урожая.

Конечно, условия уборки не наводят на идиллический лад. Где-то возникают проблемы со снабжением горючим, обеспечением запчастями. Не во всяком хозяйстве удается обеспечить многосменную работу. Но во всех этих ситуациях, наверное, важнее не ссылаться на причины плохой работы, а быстрее устранять препятствия на пути к большому урожаю. В колхозе "Намданак" это хорошо поняли.

Т. АЛЕКСАНДРОВ.

Газете «Истикбол» — 60 лет

В далеком 1934 году в такие же примерно жаркие июльские дни увидел свет первый номер районной газеты Зангиатинского района. Новое издание быстро завоевало популярность у сельчан. "Колхоз турмуши" — а именно таково первое название газеты — читали и в домах дехкан, и на махаллинских сходах.

Прошли годы. Но и сегодня районная газета, которая носит теперь название "Истикбол", верна своим прежним традициям — писать правдиво, честно о жизни узбекского села, чаяниях и заботах дехкан. Несмотря на немалые трудности, с которыми сталкиваются нынче многие издания из-за нехватки газетной бумаги, "Истикбол" выходит с периодичностью — один раз в неделю.

В день юбилея в газете обязательно вспомнят о тех, кто стоял у ее истоков, кто руководил ею на протяжении многих лет. Прежде всего это первый редактор газеты К. Пулат. В разные годы на капитанском мостике районки стояли Ю. Баходиров, Х. Баймухамедов, С. Разакбергенов, другие известные в столичной области и республике журналисты. Новое поколение журналистов постаралось унаследовать от ветеранов самые лучшие качества — писать о проблемах района со знанием дела.

Районной газете "Истикбол" — 60 лет. "ТП" поздравляет коллег с юбилеем, желает им новых творческих удач.

У НАС КАНИКУЛЫ!

Благополучно завершилась первая смена летнего отдыха алмалыкских ребятишек. Для них в 19-ти школах города были организованы оздоровительные лагеря, где за месяц более двух тысяч мальчишек и девчонок получили заряд бодрости и хорошего настроения.

Перед началом смены для вожатых и директоров детских лагерей отдыха проводились специальные недельные лекции и занятия, и благодаря хорошей организации все было сделано для того, чтобы юные граждане отдохнули от напряженных школьных будней, чтобы их летний досуг отличался разнообразием.

Для них гостеприимно распахивались двери городского бассейна, бассейнов при Детской юношеской школе № 1 и при школе № 19. В Доме детского и юношеского творчества и на станции технического творчества организовывались увлекательные конкурсы, развлекательные шоу, кружки на любой вкус. В программу первого месяца каникул также входили просмотры художественных фильмов в кинотеатрах города.

Июнь закончился, но впереди у детворы еще два месяца интересной жизни. Каникулы продолжаются!

ПЕРЕКУПЩИК, С БАЗАРА ВОН! —

требуют ташкентцы и поддерживают меры, принятые в интересах покупателей

Лето 1994 года стало знаменательным для ташкентцев: с введением новой валюты бюджет многих семей будет, очевидно, пересматриваться. На что-то семьи теперь смогут выделять больше денег, какая-то статья бюджета останется неизменной... А вот как повлияет на наш достаток рынок? Именно с ним мы связываем цены на сельхозпродукцию и именно здесь наиболее явственно отражаются колебания цен в других сферах торговли. "Привоз" реагирует на все: на нем впрямую сказываются не только цены на бензин и тарифы пригородных электричек, но и состояние дел с кормами на близлежащих птицефабриках, ремонт моста на окружной дороге — объезд в несколько километров стоит лишних денег, цены в соседнем универсаме и даже (!) ликвидация рынка сигарет на Алайском базаре... Как же сильно должно было отразиться на этом тонком, нервном рыночном организме введение новой национальной валюты! И действительно, в первые дни новый сум побил все рекорды: продавцы в рыночных рядах за сум давали низкую цену скорее даже из любопытства. Но любопытство было удовлетворено за полдня, и в дело вступили экономические законы.

Один из основных этих законов понятным языком формулируется идеально просто: "Больше товаров — меньше цены". И меры, принятые властями всех уровней в эти дни с целью насыщения потребительского рынка, вообще позволили конкретно снизить уровень цен на сельскохозяйственную продукцию. Но как долго этот сравнительно низкий уровень будет стабильным? Что нужно сделать для того, чтобы продавцу было выгодно торговать, а покупателю не слишком накладно покупать? Одно из первых решений — убрать затесавшегося между ними перекупщика. Но сделать это не так уж просто: этот "король прилавка" меняет свою личину так же быстро, как и заключает свои сделки.

Нужно бить перекупщика его же оружием: сделать его бизнес невыгодным. И тут только один путь: максимально четкая организация работы рыночной инфраструктуры при поддержке органов правопорядка. Оценку этой работе дают сегодня корреспонденты "ТП".

ДЕХКАНСКИЙ РЫНОК: СТАРЫЕ ПРОБЛЕМЫ И НОВЫЕ РЕШЕНИЯ

ФАРХАДСКИЙ рынок сейчас относится к числу крупнейших в столице. Удобное расположение на пересечении транспортных магистралей сделали его популярным как среди торговцев, так и среди жителей доброй четверти Ташкента. А завершившиеся расширение площадей, реконструкция в минувшем году сделали рынок еще более привлекательным. Поэтому в воскресные дни здесь по-прежнему яблоку упасть негде. Объяснение этому находят простое: если раньше отпускники предпочитали отдыхать за пределами республики, то сейчас остаются в городе и используют время на закупку, заготовку впрок овощей, фруктов. А это, естественно, порождает и повышенный спрос. И с началом массового созревания овощей, фруктов цены, как прежде, не снизились. А накануне ввода национальной валюты они даже поползли вверх. Восемнадцать тысяч за килограмм хороших помидоров — такое себе не могли бы представить даже на центральных рынках Магадана и Анадыря. Но у нас все-таки выбор преогромный. И, побродив, поторговавшись вволю, на восточном базаре можно всегда найти товар в два, а то и в три раза дешевле. Правда, часто соответствующего качества.

Конечно, поначалу непредсказуемыми были результаты ввода национальной валюты. Цены на Фархадском колыхнулись в сторону повышения. И... замерли. А все потому, что покупатели не спешили расставаться с кровными сумкупонами, ведь они еще послужат изрядно. И диктующие агрессивные цены продавцы сникли. Если и заламывают, то так же и легко идут на уступки. Ну а многообразие выбора позволяет теперь "манипулировать" и покупателю. Если за персики просят теперь 15 сумов, это не значит, что точно такие же вы не можете купить на соседнем прилавке, но уже за 5 сумов.

Серьезный удар по "диктаторам"-перекупщикам в прошедшие дни нанесла выездная торговля. Ранним утром Фархадский огласился ревом колонны машин, прибывших из Андижанской области. Это кооператоры вступили в конкуренцию с частным сектором. Десятки тонн картофеля, помидоров, лука, урюка, персиков! Торговля — прямо с машин, цены — на треть ниже, чем у частников. Но вот ведь беда: качество похуже, да и обхождение... Но в главном, конечно же, удалось достичь цели — конкуренция сбила цены.

Кстати, на Фархадском с превеликим удовольствием продолжают брать сум-купоны. Не без почтения относятся и к новой национальной валюте. Но сумы торговцы пока бережно завязывают в платочки. Их определяющая роль, видимо, еще впереди.

НА БЕШАГАЧСКОМ базаре в последнее время фруктово-ягодный ряд потеснен вещевым рынком. Там, где еще месяц назад было царство клубники, черешни, малины, вишни, сейчас прочно обосновались продавцы обычных для коммерческих магазинов наборов — от губной помады и лака для ногтей до ковров и паласов. А те, кто приходит продать фрукты и ягоды, располагаются теперь в овощном ряду или прямо на полу. Видимо, поэтому желающих продавать здесь этот товар стало гораздо меньше, а цены на него гораздо выше, чем в других местах. Во всяком случае в минувшую субботу урюк, яблоки и персики здесь были дороже, чем на других рынках города.

Выше здесь были цены на картофель и овощи, подорожали по сравнению с предыдущими днями капуста и зелень. Капусту предлагали всего два продавца, причем у одного была такая, какую опытные хозяйки не берут, — с серым налетом на листьях. Мало было огурцов, отсюда и цена: 8 — 9 сумов за килограмм, а пучок укропа и петрушки дешевле, чем за 1 сум, не отдавали.

Ничего не могли в этот день противопоставить частнику три овощных ларька, находящиеся на территории рынка, — мелкая картошка, желтые огурцы, вялый болгарский перец...

КАРАКАМЫШСКИЙ дехканский рынок обычно по воскресным дням не радует своих покупателей разнообразием товаров. Как правило, сидят там от силы десять продавцов, абсолютно провергая расхожую мысль, что, если базар на окраине, то и продукты на нем дешевле. И местным покупателям не остается ничего, кроме как смириться с "заоблачными" ценами. Ну а не хочешь: хозяин — барин. Уходи, барин, с пустыми сумками и плохим настроением.

Приятным исключением оказалось воскресенье минувшее. Вдоль прилавков на радость покупателям в изобилии возвышались аппетитные горки фруктов, овощей, ягод и зелени. Впрочем, нельзя сказать, что люди выходили с базара с полными сетками и счастливыми лицами — цены, как были, так и остались непомерно высокими. Лук — 10 сумов, картошка — 8—10, болгарский перец — 10, баклажаны — 10—15, яблоки — от 10 до 15, в зав симости от "калибра" и степени "червивости", вишня — 8—10, урюк — 6—7, пучок зелени — 1 сум.

Правда, неожиданно порадовали продавцы винограда. За ним выстроилась целая очередь, и не мудрено — улыбчивые, проворные мужчины в белых фартуках "просили" всего по 2 сума за килограмм.

— Это прямо-таки редкость на наших широтах, — шутливо заметила одна из покупательниц.

— А мы и не из ваших... широт, — тут же ответил продавец, бережно перекладывая виноградные гроздья в ее сумку. — Мы к вам со своим товаром из-под Термеза приехали...

НА РИСОВОМ рынке покупатели в последние дни не могли не отметить происшедшие здесь перемены: цены на многие виды сельскохозяйственной продукции довольно заметно понизились. В субботу с восьми-девяти сумов помидоры, к примеру, упали в цене до трех-четырех. К радости ребятишек мамы больше стали покупать им фруктов. Урюк вместо десяти сумов стал продаваться за пять. А то и за три-четыре.

Примерно такая же картина была до прошлой субботы и по многим другим видам продукции, реализуемой на Рисовом рынке столицы республики. Исключение составляли лишь картофель и лук. Цены на них упорно держатся на достаточно высоком уровне. Картофель — девять-десять сумов. Лук — девять-одиннадцать.

В воскресенье картина несколько стала меняться. Появился резкий разброс цен на фрукты. Персики одного и того же качества стали продаваться и по пять, и по десять-двенадцать сумов. Подорожали помидоры. Видимо, перекупщики просто так "сдаваться" не собираются.

Но как совладать с перекупщиком, с этим нелегальным коммерсантом, обирающим и дехкан, и горожан? В эти дни найдено хорошее решение: "воевать" с перекупщиком решили на "чужой территории", которую он — вот промахнулись ребята! — пока не освоил. Так появились ярмарки...

ЯРМАРКА: НАЛЕТАЙ, ПОКА ЕСТЬ!

— Тот, кто придумал разместить дехканский рынок на этом месте, просто гениальный человек, — инженер-программист А. Абдуразаков в восторге. Прижимая к боку два огромных пакета с покупками, он спешит на работу. Инженер не скрывает удовольствия: во время обеденного перерыва сумел "сделать базар", на что ушло бы 2—3 часа в субботу или воскресенье...

Необычно оживленно в эти дни в тупичке между Сквером поэзии и ТЮЗом на улице Навои. Здесь на площади в два гектара развернулась ярмарка. Торгуют тут прямо с машин. Действует своеобразный конвейер: один грузовик с картошкой опустел — на подходе уже другой. Машины увешаны плакатами: "Сырдарья — Ташкенту", "Принимай, Ташкент, плоды сырдарьинской земли!" Все это — и украшенные машины, и улыбки на лицах довольных покупателей, и споро работающие сотрудники ГАИ, ловко размещающие большегрузные машины в импровизированных "торговых рядах", — все это создает атмосферу праздника, народной ярмарки.

— Я Ташкент знаю хорошо, не первый год торгую на его базарах. Честно говоря, перекупщик нам надоел. Зачем я буду своим трудом делать его миллион? Я готов затратить лишний час и торговать сам, но как приятно видеть, что выращенные тобой овощи попадают людям, как приятно слышать их "спасибо", — откровенно говорит Р. Хакимов, который торгует с грузовика картофелем. — Место тут, в центре города, выбрали хорошее. Покупателей много, торговля идет быстро — мы тут долго не задерживаемся. Что сделать надо, чтобы еще лучше было? Надо нас с грузом встречать на границе города и провожать сюда. Вы же знаете, что перекупщик просто так свою наживу не отдаст! Вы что же думаете, что сегодня у меня разговора с перекупщиками не было? Еще какой был, угрожали даже. Спасибо милиции — проводили на место. Кстати, милиции надо проявлять больше строгости и больше принципиальности. Решения правительства, которые направлены на защиту интересов народа, надо проводить в жизнь со всей решительностью.

Торговые ряды возле Сквера поэзии на улице Навои действительно стали быстро популярны. Многие из покупателей, с которыми мы говорили здесь в эти дни, удивляются, как это раньше не пришла в голову идея возродить здесь рынок. Ведь до землетрясения 1966 года в этом районе был свой преуспевающий, один из крупнейших в городе Шейхантаурский рынок. А сейчас здесь условия для функционирования рынка еще более благоприятные. По одну сторону улицы Навои — огромный жилой массив, жители которого уже оценили возможности нового рынка. По другую сторону улицы — большое количество административных зданий, где разместились министерства, банки, ассоциации, тресты, фирмы... В обеденный перерыв их служащие имеют теперь возможность запастись продуктами, а для горожанина с его вечным дефицитом времени это просто подарок! После работы люди идут в метро уже с покупками.

Оказалось, что относительная дешевизна рынка и его удобное расположение привлекают сюда покупателей даже с Каракамыша и Чиланзара! Действительно в ста метрах — станции метро "Пахтакор" и "Навои", в пятидесяти — большая автостанция, где сходятся 20 автобусных маршрутов. По улице Навои в этом месте проходят четыре трамвайных, четыре автобусных и два троллейбусных маршрута: все их остановки — в радиусе пятидесяти метров. Для тех, кто приехал на своей машине, уже давно готовы автостоянки — одна возле ТЮЗа, другая в тупике возле телестудии. Здесь же ставят свои транспортные трактора и колхозники: удобно и под присмотром.

Пожалуй, ни один рынок Ташкента не может пока предоставить своим продавцам и покупателям столько тени и прохлады, как этот. Всю территорию рынка закрывают своими кронами старые деревья: в Сквере поэзии можно хорошо отдохнуть возле фонтанов. Торговые организации района в эти дни организовали здесь небольшой буфет.

Все эти удобства объясняют и ту относительно невысокую цену, по которой на улице Навои идет торговля. Картофель здесь стоит 5—6 сумов за килограмм, отличные помидоры — 2,5—4 сума, отборный чистый рис — 3 сума, яблоки — 2—3 сума, слива — 3 сума. С луком минувшее воскресенье сложилась такая ситуация: с утра он стоил 3 сума за килограмм. Но стоило слегка зазеваться милиции, как какие-то лихие молодцы стали скупать лук оптом, мешками. Цена розницы мгновенно подскочила до 7 сумов за килограмм лука. Так что, товарищи из правоохранительных органов, вам работа всегда найдется и на этом рынке! Не дайте пропасть хорошему делу...

— За ярмарку городским властям огромное спасибо! Но надо любое дело доводить до конца, продумывать все варианты. Поэтому уже сейчас надо позаботиться о санитарном состоянии прилегающей к ней территории, — делится своими наблюдениями покупатель, работник телестудии П. Ахмедов. — Я десять лет хожу по скверу на работу и вижу, что в эти дни рынок не в лучшую сторону влияет на состояние сквера. Понятно ведь: продавцы здесь целый день. В свое время, когда в Ташкенте — помните? — проходили Дни Индии, в центр города привезли передвижные туалеты-трейлеры. Сейчас они где-нибудь ржавеют. Давайте обратимся к коммунальным службам Шейхантаурского района с просьбой вспомнить об этих вагончиках...

И последнее мнение — нашего гостя из Санкт-Петербурга инженера В. Андреева: "У нас в Питере вот такая торговля "с машин" практикуется уже несколько лет. Как и у вас, такие ярмарки организуют возле транспортных узлов, где сходятся линии метро, автобусные и троллейбусные маршруты. Конечно, цены тут дешевле, чем на обычных сельхозрынках, где люди платят и дирекции рынка, да и про рыночную мафию в Питере вы слышали, может быть? Если вы сумеете предохранить свои ярмарки от этих болезней, вы дадите людям из других городов еще один пример настоящей, а не декларативной заботы о людях".

Такие вот проблемы отметили в минувшие дни на ташкентских сельхозрынках корреспонденты "Ташкентской правды". В общем-то — ничего нового. Действует старое правило: если за дело взяться всем и серьезно, то оно наверняка будет успешным. Первые дни показали, что введение новой валюты и одновременно решительные меры по насыщению рынка сделали сум желанным, привлекательным в глазах и продавцов, и покупателей. Когда на деньги есть, что купить, они тяжелее... В то же время среди части опрошенных нами ташкентцев есть опасение, что сегодняшнее изобилие на рынках может оказаться очередной кампанией: слишком часто люди обманывались в своих ожиданиях. Пусть не оправдаются эти страхи, пусть каждый руководитель, чиновник, бизнесмен сделает все от него зависящее, чтобы наш рынок — и сельскохозяйственный, и промтоварный — был разнообразным и полным, а цены тогда установятся сами. И на приемлемом уровне для всех нас.

Обзор торговли на рынках подготовили О. БАБЕШКИНА, А. КУЗЬМИН, О. МАКАРЕНКО, Ю. ЧЕРНОГАЕВ, Н. ЯКОВЕНКО.

Фото Г. КАЗЕННОВА.

• *Звезды эстрады* •

ВСЕГДА ЦВЕТУЩАЯ РОЗА

Когда завершались Дни Республики Казахстан в Узбекистане, группа казахских мастеров искусств была удостоена почетных званий. Звание заслуженной артистки Узбекистана присвоено и звезде эстрады Розе Рымбаевой.

— Роза Куанышевна, от всей души поздравляю вас. Теперь вы — почетная гражданка нашей республики, где так много почитателей вашего таланта.

— Называйте меня просто Розой. Это придает нашей беседе задушевный оттенок. Тем более что в Узбекистане мне хочется разговаривать только так. Каждый приезд сюда для меня событие. В Узбекистане я впервые исполнила песню "Алия", которая принесла мне известность. Взыскательные узбекские зрители сразу же поняли, как велики сценические возможности вокально-инструментального ансамбля "Арай", с которым я работаю до сих пор. Мои концерты проходили и в бывшем "Колизее", и в "Юбилейном", и на сцене Дворца дружбы народов. А теперь я восхищаюсь новым рукотворным храмом культуры — дворцом "Туркистон". Какие светотехнические и звуковые возможности, какая акустика!

— Песня — это океан музыки, и многие артисты в нем быстро теряются. Как хорошо, что в безбрежном океане всегда заметны Роза Рымбаева и группа "Арай".

— Теряются потому, что, к сожалению, не все эстрадники выбирают для репертуара художественно-содержательные образцы. Многие песни характеризуются однообразием ритмики, отсутствием гармонии, а тексты желают много лучшего. И потому они становятся однодневками. В репертуаре группы "Арай" песни, где новизна рок- и поп-музыки опирается на казахский фольклор. Теперь все больше песен казахских композиторов находят место и в моем репертуаре.

— Признайтесь, Роза, почему вы, лауреат международных конкурсов, в последние годы почти не участвуете в фестивалях эстрадной песни?

— Дело в том, что песенных фестивалей в СНГ проводится все меньше. К тому же, чтобы записать фонограммы к конкурсам, требуется много денег. И главное: конкурсы эстрадной песни не всегда отвечают мировым стандартам. Среди немногих исключений — международный конкурс "Азия Даусы", открытый для всех стран мира. Кстати, в нем принимают самое активное участие мастера узбекской эстрады, и рейтинг конкурса растет с каждым годом.

— Что вы цените в современной эстрадной песне?

— Конечно же, лиризм, искренность, проникновенность. Мне кажется, в этом очень похожи песни нашего "Арая" и вашей "Яллы". Кроме того, наши группы объединяют современная тематика и метроритмика национального характера, которая находит выражение в звучании народных инструментов.

— Что, по-вашему, требуется от эстрадной певицы?

— Моя профессия, как и любая творческая профессия, требует не только таланта. Самоуспокоенность — главный враг творчества. Хотя и у меня были па зы — они были связаны с поиском новых песен для новой программы и самосовершенствованием, чтобы какой-то обновленной выйти к зрителям в сверкающий зал.

— На ваших концертах всегда много цветов. Какие цветы вы любите больше всего?

— Люблю тюльпаны, гладиолусы и, конечно же, розы. Я благодарю ташкентцев за их внимание, за море цветов, которыми они наградили группу "Арай". Они напоминали, как счастлива моя творческая судьба. Тем более теперь, когда я стала заслуженной артисткой Республики Узбекистан.

Интервью взял М. ГОРНЕШТЕЙН.

Внимание — санитарной культуре!

У ВОДЫ — БЕЗ ВОДЫ

Накатившаяся жара до предела обострила внимание работников санитарно-эпидемиологической службы области к санитарным проблемам на селе. И волноваться есть от чего. Именно сейчас возможны вспышки заразных заболеваний, если не принять надлежащих мер. Надо иметь в виду урок прошлого года, когда были обнаружены кишечно-инфекционные заболевания в Чиназском и Янгиюльском районах. Казалось, навались всем миром, поставь во главу угла проблемы санитарии, и перед всякой нечистью встанет надежный заслон, но... глобальная работа требует и колоссальных средств. А их, понятно, не хватает.

И все-таки сделано уже немало. Еще в начале февраля в хокимияте столичной области началась целенаправленная работа по ликвидации всех возможных причин случайных вспышек инфекционных заболеваний в области. Была разработана масштабная программа по развитию водоснабжения, очистных сооружений, санитарному просвещению. Затем аналогичные программы были созданы "с привязкой" к каждому конкретному району, городу, области. Лед тронулся... И все-таки не так быстро, как хотелось бы. Вот и были предприняты выездные комиссии в наиболее "рискованные" районы с участием специалистов, управленцев, представителей общественности. В работе одной из таких комиссий — в Куйичирчикском районе — принял участие и наш корреспондент.

Начать надо с того, что и этот район относится к числу напряженных. Дело в том, что здесь более 30 процентов жителей пользуются трубчатыми колодцами (так специалисты называют всем известные "качалки"). Ведь нет ничего проще, чем забить во дворе мини-скважину и, пользуясь нехитрым приспособлением, постоянно иметь воду под рукой. Но, оказывается, именно здесь и таится наибольшая вероятность заражения воды. Водоносные слои в этом случае пролегают слишком неглубоко, чтобы в них не проникали различные загрязнения с поверхности земли.

Картина вполне типичная для сельской местности: в одном дворе и "качалки", и туалет, и сборник мусора, и арык, куда сливаются щелочные растворы после стирки. Словом, ходят хозяева по лезвию ножа, сами того не зная. Хорошо еще взрослые знают, что воду, особенно в такую пору, надо пить только кипяченой. А как детям все это доходчиво объяснить, многие разводят руками.

Впору агитотряды по селам и кишлакам рассылать, чтобы в своих "агитках" утверждали прошлую истину о вреде сырой воды. Да вот еще, чтобы плакаты красочные были, листовки. Но обходятся пока подворными обходами врачей да наставлениями.

Конечно, незаменима в такой агитации роль районной газеты. Но, увы, в Куйичирчикском районе "районка" теперь выходит от случая к случаю.

Но, кроме агитации, разговоров, должно быть и дело. Какая проделана работа за прошедшие месяцы? Для реконструкции водоочистных сооружений было выделено 200 миллионов сум-купонов. Ведется строительство очистных сооружений по соглашению с узбекско-турецким совместным предприятием. Уже проведено дополнительно более трех километров водопроводных сетей. Отведены земли для строительства трех новых водоочистных сооружений.

Для ликвидации стихийных свалок, мусорок в прошедшие месяцы было выделено 58 спецмашин. Этот караван перевез в отведенные места почти 20 тысяч тонн мусора. Теперь за каждой территорией района закреплены ответственные лица. Так, в самом Солдатском это сделано на каждой улице, о чем свидетельствуют и таблички.

Конечно, положение жителей райцентра не сравнить с положением селян. Здесь и водоснабжение лучше, и надзор строже, и санитарная культура выше. Но спотыкаться на ровном месте приходится и здесь. Взять хотя бы самое насущное в эту несносную жару — арычное водоснабжение райцентра. При хорошем раскладе — это и мощный стимул для экономии водопроводной воды: она не используется при поливе зеленых насаждений, приусадебных участков. Да и создается микроклимат. Но нет, большая часть лотков в Солдатском суха, аки в пустыне. Может быть, проблемы с подводом воды к райцентру? Да нет. Прямо по центральной части протекает многоводный канал, в котором, случается, вода выходит из берегов и подтапливает ближайшие дворы.

— Конечно, — соглашается в разговоре хоким города Ш. Умеров, — быть у ручья и... не напиться — очень даже странное положение. Но вот, сколько мы ни подсчитывали затраты по реконструкции городской "мелиоративной" системы, в копеечку выходит. А городской бюджет тем временем трещит по швам. Коммунальщики ломают голову над тем, как поддержать на ходу немногочисленные мусоровозки и трактора. Ведь все-таки город — некуда больше жильцам выносить отходы, как только складируя рядом со своим домом.

Но это еще, как говорится, полбеды. Особые же опасения у специалистов вызвал тот факт, что и по сей день артезианские скважины в Солдатском (откуда поступает живительная влага в коммунальный водопровод) все-таки далеко не в идеальном санитарном состоянии: слабая гидроизоляция, нет аварийного электрообеспечения, нет дополнительных резервуаров для основательного хлорирования.

А ведь именно нерегулярная работа водопровода вынуждает людей пользоваться недоброкачественной водой.

Поскольку в райцентре не все благополучно, можно догадаться, что и в хозяйствах, и поселках санитарные дела тоже хромают. Из 58 водоочистных сооружений в районе 57 ведомственных — они принадлежат хозяйствам, предприятиям. И на 32-х проверяющие обнаружили серьезные недостатки: обеззараживание воды не соответствует требованиям, нет необходимого запаса дезинфицирующих средств. Работа их персонала тоже оставляет желать лучшего. Вода поступает к потребителям с большими перебоями, не производится необходимое обеззараживание.

За примерами далеко ходить не надо было. В день проверки не было воды в школе № 33, где в этот момент действовал оздоровительный лагерь. А в хозяйстве имени Беруни без воды оказался даже... родильный дом.

На 18 водозаборных сооружениях нет контроля за остаточным хлором, нет самой элементарной лабораторной посуды для анализов. И опять-таки нет запаса дезинфицирующих средств. Мало того — пять скважин вообще неисправны.

Очень страдают жильцы хозяйств "Янги хаёт", имени Навои, "Дустлик". Особенное беспокойство вызывает состояние дошкольных учреждений. Одно дело, когда не хватает запчастей, механизмов, наконец, просто денег. Но когда имеет место наплевательское отношение, тут уж надо спрашивать с особой строгостью. Очень печальная картина: в детском саду колхоза "Дустлик" нет ни капли воды, зато ее достаточно в десяти шагах — водопроводная труба с лихвой подпитывает соседний арык.

В диком, антисанитарном состоянии застали проверяющие кухню детского сада, эту святая святых учреждения.

Создание канализационных сооружений — особая тема в Куйичирчикском районе. Как таковой канализации в районе нет. И что еще можно говорить, если "на вооружении" коммунальной службы большого района всего 6 ассенизационных машин, да и те не всегда на ходу.

Безрадостных фактов у проверяющих накопилось огромное множество. А. вот итоги проверки: ряд руководителей, ответственных лиц района получили те или иные взыскания. А кое-кому пришлось распроститься с должностью. Там, где дело касается здоровья людей, не может быть поблажек, компромиссов. И самое главное — проверка эта была комплексного характера. Определены конкретные сроки каждому ответственному лицу для ликвидации недостатков. А это значит, точки не поставлены, и работа контролирующих органов будет неустанно продолжаться.

P.S. Тем временем работа выездных комиссий продолжается. Прошли проверки и в Янгиюльском, Чиназском районах...

А. ШАГИН.

• *Суд за дело* •

СЛУЧАЙ НА ДОРОГЕ

Зеленый огонек такси неожиданно ярко вспыхнул в ночи и медленно поплыл в темноте узкой улочки старого города. Вдруг свет дальних фар выхватил из мрака три стройные мужские фигуры. Тихо скрипнули тормоза, и один из стоящих у обочины парней вежливо склонился над открытым окошком водителя.

— Ака, добрый вечер. Довезите, тут совсем недалеко. Хорошо заплатим — разговора нет.

Водитель чуть подумал: "Да нет, ребята вроде приличные, подброшу", — и утвердительно кивнул.

Один сел вперед, двое — назад. Ехали молча. Через некоторое время тот, что сидел впереди, нарушил тишину.

— Сейчас налево.

Водитель свернул — и машина оказалась в глухом тупике.

В ту же минуту один из сидящих сзади схватил водителя за волосы, приставил к его горлу нож. Другой, с матом и угрозами вытащил ключ из замка зажигания, перерезал провод радиостанции. Отобрав у испуганного водителя его дневную выручку, ночные пассажиры скрылись в темноте...

— Ваше здоровье! — Марат протянул стаканы с водкой Саше и Актаму. Выпили.

— Это же не деньги. Это... одно издевательство... — разочарованно проговорил Актам, подсчитывая отобранные у водителя сум-купоны.

— А ты что, думал на эти деньги на Канарские острова махнуть? — Сашка исподлобья посмотрел на товарищей. — Было бы из-за чего пачкаться. Идиоты...

— А ну повтори, что ты сказал?! — Актам медленно поднимался из-за стола.

— Заткнитесь оба! — вмешался в "разговор" Марат. — Хватит психовать. Все в порядке. В другой раз больше повезет.

Актам сел. Марат всегда пользовался безупречным авторитетом среди сверстников.

Не так давно упомянутые выше три закадычных друга с горем пополам закончили школу и, как говорится, оказались на пороге взрослой жизни. "Ишачить", по их выражению, на государство или на "дядю" не хотелось, открывать, как сейчас модно, собственное дело не хватало не только денег, но и навыка, смекалки. Тогда Марат и предложил заняться прибыльным делом. Убивать они никого не собираются, только попугают немножко, да и самим жить интереснее — как-никак приключения.

Но тем не менее для более острых ощущений приобрели нож и обрез.

Первый случай представился несколько недель назад. Тогда, кроме водителя, в такси был еще один пассажир. Но это не остановило, напротив — забрали ценности и деньги у обоих.

— Заметут нас! — опять подал голос Сашка. — Допрыгаемся.

— Я же сказал — все в порядке, — лениво потянулся Марат. — Кстати, есть идея. Я тут адресок один узнал. Все обдумаем, на днях в гости сходим. Это покруче, чем такси...

А через несколько дней тихий семейный вечер С-вых, нарушил нежданный, резкий звонок в дверь. Глава семьи не так давно вернулся из длительной загранкомандировки, и теперь все вместе — он с женой и дочкой — смотрели захватывающий боевик по новому, привезенному видеомагнитофону. Еще раз — резко и требовательно — позвонили в дверь. Муж нехотя, оглядываясь на экран, желая не пропустить ни кадра, пошел открывать.

Последовало продолжение боевика. Но только уже в собственной квартире. Ворвавшиеся в комнату трое незнакомцев, угрожая обрезом, вынесли из квартиры ценности, дорогие вещи, аппаратуру. Причем со сбытом украденных вещей впоследствии проблем не оказалось.

Опьяненная успехом троица в течение месяца предприняла еще несколько "визитов" на квартиры. Водители такси с их дневной выручкой ушли в прошлое, это было ничто в сравнении с "открывающимися перспективами".

Но, как говорится, сколько веревочке ни виться... В один прекрасный день их задержали работники милиции. Преступники наказаны по всей строгости закона.

И в принципе это не самое сложное уголовное дело в судебной практике. Сегодня милиция раскручивает дела похлеще и покруче, нежели то, о котором рассказано в материале. Время нынче такое. Но означает ли это, что, ссылаясь на какие-то обстоятельства, можно пренебречь моральными ценностями и считать, что это в порядке вещей. Кому-то кажется, что можно спокойно переступать закон, причем совершенно безнаказанно. Но это отнюдь не так.

И пусть не ссылаются потом преступники, что сложившиеся обстоятельства вынудили их преступить закон. Какой бы сложной ни казалась жизнь, во всех ситуациях надо стараться не терять своего лица, не ронять достоинства, не идти на сделки с совестью, законом. И оставаться людьми.

О. БАБЕШКИНА.

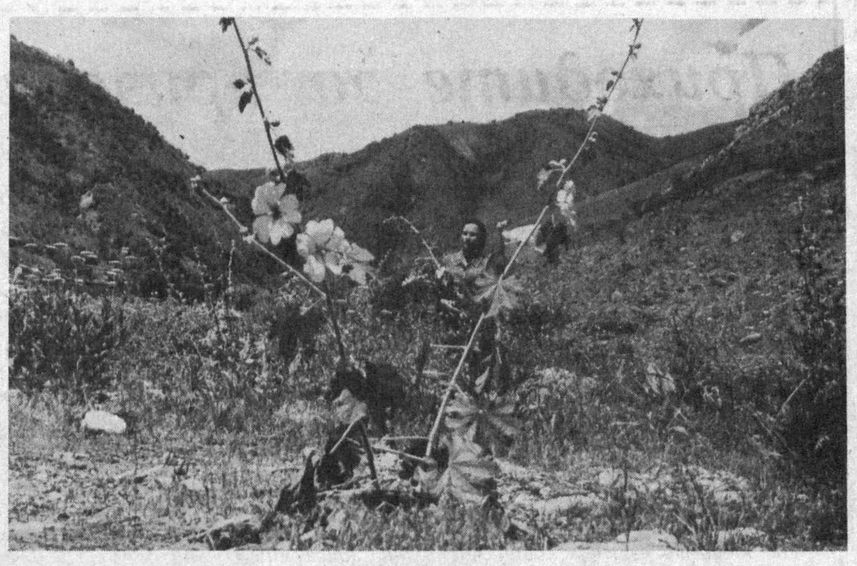

Лето в горах. **Фотоэтюд И. ПОРТНОВА.**

• *Криминальная хроника* •

ОПИУМ НА МИЛЛИАРД

Работники ГАИ Ахангарана заподозрили что-то неладное и остановили легковую машину. Вместе с водителем из машины вышла беременная женщина. Вот тут и сработало чутье бывалых работников милиции: уж очень странные формы имел живот этой женщины.

Понадобилось совсем немного времени, чтобы выяснить, что живот имитировали два с лишним килограмма опия стоимостью более 1 млрд. сум-купонов.

Работники милиции и прокуратуры выясняют источник приобретения "зелья" и цели путешествия водителя с "беременной" спутницей в столицу.

К ЧЕМУ ПРИВЕЛА ССОРА

Ему недавно исполнилось 26. Так и не успев пожить, ушел он из этой жизни. В загробный мир его отправил родной брат, которому 32. На пастбище колхоза "Паргос" Бостанлыкского района, где он работал чабаном, поссорившись, старший всадил пулю из охотничьего ружья 16-го калибра в грудь младшего. О своем преступлении Б. Дуйсебеков сообщил в милицию сам. Ведется следствие.

КТО ВОЗМЕСТИТ УЩЕРБ?

В Паркентском райотделе внутренних дел идет необычное следствие. Сторож колхоза "Чаткал" Т. Абдукадыров на пшеничном поле хозяйства увидел 10 беспризорных лошадей и начал гнать их с поля. Непослушность коней его разгневала, и он всадил нож в одного из них.

Рабочий колхоза "Юкоричирчик" Ж. Алимбаев, хозяин лошадей, считает, что Т. Абдукадыров должен возместить ущерб. А кто же возместит ущерб, нанесенный его лошадьми колхозу?

ОПЕРАЦИЯ "МАК-94"

Во время операции "Мак-94" работники чирчикской городской милиции обнаружили у тракториста "Промтехмонтажа" С. Самсонова и рабочего трансформаторного завода З. Туллаева наркотические вещества. Где они взяли наркотики?

В процессе операции по Бостанлыкскому району выявлено 27 фактов посева наркотического кокнара на приусадебных участках. За незаконные действия будет держать ответ рабочий колхоза "Хандайлык" А. Абдухаликов, пенсионеры этого хозяйства С. Шагиясова, Т. Юлдашев, А. Агаев, Р. Болтаев, О. Мирзабеков, домохозяйки из с. Сайлык М. Саметова, С. Нортаева, жители п. Бурчмулла Т. Холтоев, Б. Рахимжанов, О. Нажимиддинов, С. Хусанова, Х. Хошимова, А. Рахманбердыева, Ш. Шокаримова, Э. Шоумарова, Х. Фарзиддинова, О. Валижонов, З. Тожалиева, Х. Рузиева, Э. Кенжаев, Х. Салиев, З. Бобожонов, Т. Куханов, пенсионерка из колхоза "Паргос" С. Айнашева.

НЕУЖЕЛИ ВСЕ ЗАБЫТО?

Возле школы № 28 в Кибрайском районе произошло дорожное происшествие, в результате которого доставленный в больницу ученик 1-го класса А. Кудратуллаев вскоре скончался. К ответственности привлечен 35-летний С. Сораев, водитель птицефабрики имени Ш. Рашидова, совершивший наезд на мальчика.

В последнее время частыми стали несчастные случаи на дорогах со школьниками, особенно младших классов. Раньше отрядные вожатые, ученики старших классов, да и сами учителя сопровождали детей. Неужели это забыто?

АРСЕНАЛ ВЗРЫВЧАТЫХ ВЕЩЕСТВ

Даже бывалые работники ангренской милиции говорят, что такое бывает редко: в сарае дома рабочего угольного разреза В. Уфимцева обнаружены 15 комплектов взрывчатых веществ "Аммонит-250".

Источник приобретения и цель назначения выясняются. Что было бы, если бы произошел взрыв по случайности?

ПО НЕОСТОРОЖНОСТИ

Утром 7 июня от удара током на рабочем месте скончался сварщик Тойтепинского завода металлоконструкций 49-летний М. Муборакшин. Причина — пренебрежение правилами техники безопасности.

А вот 38-летняя М. Хайдарова, домохозяйка из с. Бурчмулла Бостанлыкского района, проявив неосторожность при собирании дров для топки, упала в речку Куксу и утонула.

М. МИРСАУРОВ, подполковник милиции.

Человек, остановивший время

На Западе Ури Геллер стал живой легендой.

У нас же о нем знают немногие.

Чудеса начались с детства, которое мальчик провел в Израиле. Если урок был скучен, часы на стене класса вдруг начинали спешить, и стрелки порой убегали на 30 минут вперед. Но стоило прозвенеть звонку, и часы вновь начинали идти нормально. Затем начались явления, связанные с деформацией предметов: ложки и ножи на обеденном столе начинали гнуться, стоило Ури лишь посмотреть на них.

Но и это не все. Мальчик вдруг начал отгадывать чужие мысли. Эту свою способность он успешно применял на экзаменах: смотрел в затылок способного ученика и "читал" вопросы. Заподозрив подвох, мальчика пересадили в дальний угол класса, но и там он все равно "считывал" чужие знания.

Во время службы в армии дружок уговорил Ури продемонстрировать его удивительные способности с эстрады. Успех выпал неописуемый: публика была буквально шокирована тем, что молодой человек читал на сцене чужие мысли, ускорял или замедлял ход часов, взглядом сгибал металлические предметы.

Закончив службу, Ури стал гастролировать по Израилю, и уже его первые выступления принесли ему шумную известность. На одном из концертов случайно оказался американский доктор Анри Пухарич, известный своими разработками в области феноменальных способностей человека. На следующий день ученый попросил паренька показать все, на что тот способен. Ури отгадал задуманные Пухаричем цифры, усилием воли заставил на несколько градусов подняться столбик комнатного термометра, с помощью мысли пустил в ход остановившиеся часы и, наконец, всего лишь взглядом разломил обручальное кольцо...

Ученый был потрясен и пригласил Ури Геллера в Америку. Необыкновенные способности паренька исследовали специалисты Стэнфордского университета в Калифорнии. Результаты были обнародованы на симпозиуме в Беркли и стали научной сенсацией. С помощью психической энергии Геллер гнул и ломал металлические предметы, стирал магнитные записи, путал работу компьютеров, заставлял вещи исчезать и появляться вновь.

Для ученых самым впечатляющим опытом явилось использование счетчика Гейгера. Когда Ури взял его в руки, частота щелчков достигла такого уровня, что грозила смертельным радиоактивным поражением. Но стоило Ури расслабиться, и щелчки стали реже. Он повторил этот опыт трижды. Причем частота щелчков однажды достигла тысячи в секунду — смертельная доза для всего живого. Но вот Ури положил счетчик на стол, и он зафиксировал вполне обычный для помещения радиационный фон, составляющий около двух щелчков в секунду. Как показало исследование, сам Геллер не является источником радиоактивного излучения. Оно создавалось им искусственно за счет известной психической энергии.

На грани фантастики

Еще более загадочный эксперимент провел с Ури исследователь Поль Сирак. Неожиданно он вручил Геллеру проросший боб фасоли и попросил, чтобы тот "пустил время вспять". Ури зажал в кулаке фасоль, а когда через 30 секунд раскрыл ладонь, то на ней лежал целый боб — без каких-либо следов прорастания. Этот эксперимент повторялся неоднократно. Ученые предложили ему такое объяснение: психокинетическое воздействие человека распространяется и на время, замедляя или ускоряя его.

В целом же американские исследователи, как ни бились, так и не могли дать объяснение феномену Ури Геллера. Ясно лишь одно: психика человека обладает неисчерпаемыми запасами энергии, которые можно вызвать по первому требованию.

В конце 1973 года Ури Геллера пригласили принять участие в специально посвященной ему передаче Би-би-си. Он вспоминает: "Что-то натолкнуло меня на мысль предложить радиослушателям направить их собственные усилия психики на свои ключи, ложки, вилки и посмотреть, что произойдет. Я высказал это предложение вслух перед микрофоном неожиданно для себя и добавил, что если у кого-нибудь в доме есть сломанные часы, то пусть они направят все свои усилия на них. "Возьмите часы в руки, — сказал я. — И все ваши мысли сосредоточьте на них"... Потом мы продолжили разговор, и тут в студию ворвался продюсер с ворохом записей в руках. Продюсер продолжал вбегать и выбегать из студии, внося одну пачку записок за другой. Телефонная сеть Би-би-си зажглась, словно рождественская елка. Звонки шли из самых разных уголков страны, со всех Британских островов. Казалось, вся Англия гнулась. Радиослушатели сообщали, что в их домах происходит нечто необыкновенное".

Женщина из Харроу поведала, что она мешала суп, когда поварешка стала вдруг гнуться. А у девочки из Сюре то же самое случилось с золотым браслетом. Какой-то часовщик утверждал, что в его руках согнулся пинцет. Была уйма сообщений, что часы, не ходившие годами, снова пошли.

— На Би-би-си царила полная неразбериха, — продолжает Ури. — Мне казалось, что если люди очень захотят, чтобы в их домах произошло какое-то чудо, и если они действительно направят все психические силы на это, то я смогу им помочь. Но тем не менее я был просто поражен количеством чудес. Телефонная служба Би-би-си была настолько перегружена, что едва не вышла из строя.

Так к Ури пришла широчайшая известность. Наши телезрители узнали о нем несколько лет назад из телепередачи, во время которой он остановил знаменитые лондонские часы Биг-Бен. То, что он вытворяет, не укладывается в сознании. Пошел гулять по Лондону, задумался, загляделся на светофор, а тот, будто из пластилина, вдруг поклонился ему в ножки. Снимок этот обошел все газеты мира...

Впрочем, ради экономии места в газете, ограничимся лишь перечнем того, что делает Ури Геллер. Побывал он в Германии — и с помощью мысли остановил вагончик подвесной дороги, застопорил эскалатор в одном из мюнхенских универмагов, вызвав изрядную панику покупателей. В Латинской Америке по просьбе правительств государств, где жил, отыскал залежи золота. В скандинавских странах указал на картах месторождения олова, цинка, редких металлов. В Японии угадывал мысли собеседников, обходясь без переводчиков, хотя языка не знал.

Везде, где Ури Геллер бывает, к нему обращается за помощью полиция: обычно на плане города он отмечает крестиком, где скрываются преступники, где спрятаны заложники. Хотя, честно говоря, эту работу до крайности не любит.

"Величайший маг и волшебник всех времен и народов", как почти официально именуют сейчас Ури Геллера (кстати, родители его выходцы из России), считает: "Я уверен в том, что здесь, на земле, есть люди, обладающие потрясающей психической силой, которые о ней просто не догадываются. То, что произошло и происходит со мной, может произойти и с вами".

В. КОНДАКОВ. "ТРУД".

• *Лотерея "Подписка-94"* •

ВОТ ОНИ, НАШИ ПРИЗЕРЫ!

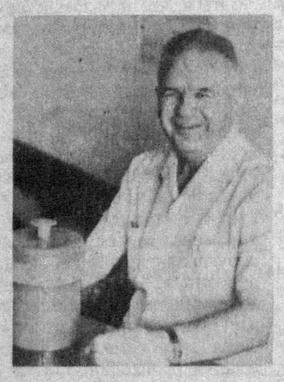

Первым в редакцию за выигрышем пришел Алексей Матвеевич Стручаев.

– Мы с женой читали в "Ташкентской правде" об аппарате "Эсперо-1" и собирались его купить, – сказал он. – Обработанная им обыкновенная водопроводная вода действует лучше всяких лекарств, которых в аптеках днем с огнем не найти. Знаем об этом не только из газет, но и по рассказам родственников, знакомых. Многие из них избавились от, казалось бы, неизлечимых болезней с помощью этого чудо-аппарата. И вот, представляете, как по заказу, выиграли именно то, что хотели приобрести за деньги.

Слепой случай? Думаю, что не слепой, ведь шанс на выигрыш имели только подписчики "Ташкентской правды", а я читаю ее регулярно уже много лет и не собираюсь лишать себя этого удовольствия.

Алексей Матвеевич – майор в отставке, ему пятьдесят девять лет. После окончания Тамбовского военного артиллерийского технического училища служил в Закавказье возле иранской границы. В 1966 году после землетрясения в Ташкенте приехал с военно-строительным отрядом восстанавливать (а точнее – заново строить) столицу Узбекистана. Он и его подчиненные возводили здания нынешнего Министерства обороны республики, спортивные комплексы, школы, детсады, жилые дома. Строили много объектов в столичной области, в туркменских городах Мары и Кызыларвате.

А когда пришло время увольняться из Вооруженных Сил, понял, что с этим краем ему уже не расстаться никогда. И вот уже двадцатый год работает слесарем-ремонтником в Ташкентском трамвайно-троллейбусном депо № 3. Трудится честно, добросовестно – много лет он является председателем товарищеского суда, избран народным заседателем Юнусабадского райсуда.

– Очень рады выигрышу моя жена Эда Семеновна, сыновья Владимир и Александр, – улыбается Алексей Матвеевич. – Спасибо тебе, родная газета!

Шухратилло Абдулатыпович Абдушахидов вот уже много лет живет в поселке Гуль Куйичирчикского района. Его многие знают — ведь Шухратилло Абдулытыпович — учитель здешней средней школы. Ш. А. Абдушахидов снискал уважение односельчан не только своим творческим отношением к профессии, он пример для многих и как опытный хозяин. По нынешним меркам его домашнее хозяйство, может быть, и не назовешь крупным, но все же есть на подворье и корова, и много домашней птицы — куры, утки, гуси, индюки. Поэтому, когда семья просматривала в газете таблицу лотереи "Подписка-94", надеялись на такой выигрыш, который может пригодиться в хозяйстве. И надо же — судьба! — именно этот выигрыш выпал на подписную квитанцию семьи Абдушахидовых: автоматический инкубатор на 100 яиц. Все сошлись во мнении: современная техника в современном хозяйстве очень нужная.

Шухратилло Абдулатыповичу и его жене Рахиме можно позавидовать: у них отличные дети, дружные и работящие. Старшая — Шахло учится в медицинском техникуме, Шавкат в этом году поступает в Ташкентское высшее общевойсковое училище, хочет стать защитником своего молодого государства. Рашид и Зейбо пока школьники, своих интересов еще четко не определили, но именно они сегодня основные помощники в хозяйстве. Журналисты "ТП" рады, что у нашей газеты есть такие читатели, как семья Абдушахидовых!

В прошлом году Анухины так и не нашли своего номера в числе выигравших. Но Светлана и ее муж Эдуард не потеряли надежды. И счастье улыбнулось им: Анухины выиграли! Мебельный гарнитур.

Конечно, это радует: приглядитесь — Светлана Михайловна счастлива. Еще бы: гарнитур сегодня стоит несколько миллионов, и пришелся весьма кстати: подрастает старшая дочь Оксана, еще несколько лет — и выйдет замуж, а приданое уже готово.

С. Анухина работает старшим инспектором в системе МВД, муж ее — шофер на международных перевозках. На "ТП" подписываются четвертый год.

— Но не подумайте, что выписываем газету ради лотереи — просто "ТП" нам нравится больше других газет. Я и соседей, и родственников, и подруг сагитировала подписаться на нее, и хочу верить, что всем им, если не в этом году, то в следующем непременно повезет, как мне в "Лотерее-94".

Приходите за призами!

Как уже сообщалось, состоялся розыгрыш лотереи "Ташкентской правды" "Подписка-94". Таблица розыгрыша опубликована в газете 25 июня. В ней — наименования призов, порядковые номера участников лотереи и их фамилии. Если вы нашли свой номер в таблице, добро пожаловать в редакцию!

Наш адрес: Ташкент, ул. Матбуотчилар (бывшая Ленинградская, возле станции метро "Амир Тимур"), 32, комната 740. Мы ждем вас ежедневно с 10 до 16.00, кроме субботы и воскресенья.

ТЕЛЕФОНЫ ДЛЯ СПРАВОК: 33-12-83, 32-57-45.

Не забудьте взять с собой подписную квитанцию и паспорт!

— Я теперь вроде как Леня Голубков из телевизора,— говорит Николай Егорович Соловьев, пряча в сумку бутылку коньяка, выигранного в лотерее "Подписка-94".— Помните, он там в рекламе со своим братом спорит: "Я, мол, не халявщик, а партнер!" Вот и мы с "Ташкентской правдой" — партнеры! Вы пишите, я — читаю. Вы разыгрываете призы — я выигрываю. Партнерство налицо. А если серьезно, то весьма неплохо в День работников печати получить от редакции бутылочку хорошего коньяка. Чувствую себя даже более чем партнером — чувствую себя почти журналистом.

В подтверждение этого тезиса Николай Егорович высказал в беседе с журналистами немало пожеланий и практических предложений. Он живет в Газалкенте, а со стороны лучше видно. Тем более что "Ташкентскую правду" Н. Е. Соловьев выписывает вместе со своей соседкой Софьей Ивановной Булгаковой и они любят по утрам вместе обсуждать свежий номер своей газеты. Кстати, Софья Ивановна — также призер лотереи "Подписка-94" и тоже выиграла коньяк. Так что очередное обсуждение газетных материалов будет, очевидно, вполне предметным. Одно уже ясно: "Мы оба обязательно подпишемся на "Ташкентскую правду" в 1995 году!" — заверил Н. Е. Соловьев.

ОХОТА НА САЗАНА

В биологии, поведении и ужении каждой рыбы есть свои, присущие только ей особенности. Знание их помогает успеху, делает рыбалку целенаправленной, позволяет чаще ловить крупных особей. Огромный интерес для рыболова-спортсмена на Сырдарье представляет ловля сазана.

Сырдарьинский сазан обычно держится косяками. Раньше, до ввода в эксплуатацию прудовых хозяйств, сырдарьинский сазан считался "царской рыбой", один его вид приводил в восторг любого. По вкусовым качествам он не уступал ни одной рыбе, водящейся в Сырдарье. В начале 60-х годов в рыбхозах начали выращивать карпов, во время спуска воды из прудов мальки попадали в реку. В результате этого карп начал занимать доминирующее положение, а сырдарьинский сазан начал терять былую красоту, и его поголовье начало сокращаться.

Действительно, с каждым годом все меньше и меньше становится сырдарьинского сазана, это неопровержимый факт, и поймать его можно только в определенных местах. Настоящий сырдарьинский сазан имеет более яркую окраску, более длинное и округлое в поперечнике тело, достигает иногда более десяти килограммов.

Сазан, как правило, начинает брать после нереста. Но лучшим временем ловли считается сентябрь-октябрь, вечерние и утренние зори. Предпочтительнее места для ловли сазана — глубокие ямы у обрывистых крутых берегов. Сазана можно ловить как с берега, так и с лодки. В тех местах, где собираются рыбачить, хорошо сделать за два-три дня прикормку. Лучшая прикормка — распаренная кукуруза, смешанная с глиной. Хорошей прикормкой считается жмых, а насадкой служит мамалыга. Берет он также на креветку, дождевого червя, мякиш хлеба и на тесто с разнообразными примесями.

Самый ответственный момент — это приготовление насадки. Парю кукурузу, да не простую, а специально выведенного сорта, только для сазана. Затем кладу в лодку снасти, насадку и еду к месту прикормки. Насаживаю на крючки пареную кукурузу, забрасываю удочки.

Сазана, как правило, ждать приходится долго. Уже начинает темнеть, над деревьями со свистом пролетели чирки. Руки, шея и лицо уже ноют от укусов комаров, а клева все нет. Что поделаешь, неудача. Сматываю удочки и плыву к берегу.

Чуть забрезжил рассвет, отталкиваю лодку от берега и еду на вчерашнее место. С восходом солнца сазан стал всплескиваться около самой лодки. Вдруг на средней удочке осторожная поклевка. Подсекаю — пусто. Опять поклевка. На этот раз кто-то засекся. Тяжело, как будто за корягу зацепил. Вдруг леску со страшной силой потянуло вглубь. Еле успеваю освободить катушку. Вот далеко от лодки взбурлил воду крупный сазан. Выбираю леску, подвожу его к лодке, пытаюсь подвести подсак. Сазан шарахается от лодки, как струну, натягивает леску. Она терпит. Подтягиваю сазана ближе. Он наконец всплывает на поверхность у самой лодки, шевелит своим мощным хвостовым плавником. Подвожу ему под голову подсачек. Уже в подсачке он сильно бьет хвостом, обдает меня холодными брызгами. Вытаскиваю его в лодку, привязываю на кукан, вынимаю из губы крючок и пускаю за борт...

М. МАХМУТОВ,
почетный член "Узбекохотрыболовсоюза".

ПОЛЕЗНЫЕ МЕЛОЧИ

Счастье рыбацкое само по себе редко приходит. За него надо бороться, его надо искать. Каждую рыбалку надо всесторонне проанализировать, дать оценку положительным сторонам и тем более раскрыть все то, что привело к неудаче.

При ловле крупной рыбы на небольших глубинах на приманку нападают мелкие рыбешки. Если на озерах и водохранилищах их удается как-то отпугивать, то на течении приходится менять насадку на распаренные зерна. Многие рыболовы используют крупную приманку: выползка, коколку шелкопряда и другие насадки животного происхождения.

Соблюдение тишины на рыбалке — наиболее важное условие успеха. Не топчитесь понапрасну на берегу, не гремите в лодке. Приходите к месту ловли тихо, легко ступая. Забрасывая снасть, не шлепайте по воде поплавком и тем более удилищем. Устраивайтесь на месте ловли тихо, продуманно и удобно располагая все необходимые вещи и приспособления. Капитально устроившись, соблюдайте тишину. Негромкий, спокойный разговор не настораживает рыбу.

На рыбалке надо быть всегда готовым к любым неожиданностям. В экипировке всегда имейте полный ассортимент принадлежностей на всякий случай, а вдруг да крупная рыба попадется. Ещё один очень важный момент: рыбалка — это поклевка. Не прозевать, уметь определить миг, когда надо подсекать, — одна из главных задач удильщика. Поэтому важно не упустить момент первого вздрагивания и втягивания насадки. Необходимо развивать быстроту реакции и действовать при первом же движении поплавка.

Где остановиться? На речушке лучше занять место у плеса или омутка. На большой реке — наоборот, там, где она сужается или образует заводь, за "коленом". В местах ниже плотин и перекатов, где течение ослабевает. Летом на многих прудах и озерах поверхность воды у берегов, словно пологом, покрыта ряской. Это растение мешает ловле рыбы поплавочной удочкой, а для спиннингистов она — просто бич. От ряски можно избавиться. Для этого надо согнуть любой прут полумесяцем, за середину его привязать леску и забросить такой "трал" за край ряски. Затем следует медленно тянуть прут к берегу. Ряска будет цепляться за него и в результате получится дорожка чистой воды. А раздвинутая ряска не сомкнется, если не будет ветра.

Заросли камыша, тростника и других водных растений — это как бы пастбища, на которых кормятся различные моллюски, личинки. За ними сюда заходят щука, змееголов, судак, лещ, карась, сазан. А вот многие рыбы ещё держатся в зарослях ургуги. У неё нежные листья, на которых к тому же можно найти и различный животный корм. Не обходят рыбы стороной и молодые побеги рогоза (его иногда называют кугой).

Берегись крутых нависших берегов. Часть берега, подмытого весенним половодьем, может внезапно обрушиться. Даже ненадолго не садитесь на сырую землю или траву. При надобности сделайте подстилку из сухого камыша или травы.

М. ХАЙДАРОВ.

Редактор А. Т. ПУКЕМОВ.

Спортивный курьер • Спортивный курьер • Спортивный курьер •

• *Футбол* •

И ХЕТ-ТРИК, И ПЕРВОЕ МЕСТО

— Думаю, "Политотдел" сумеет взять в Нукусе два очка,— сказал перед матчем с "Аралом" председатель Ташоблспорткомитета Б. Гафуров, в свое время сам игравший в футбол. Чтобы сделать такое заявление, нужно было быть уверенным в силе колхозной команды. И дело не только в том, что "Арал" относится к клубам, мало кому уступающим у себя дома. За самим "Политотделом" закрепилась слава совершенно непредсказуемого коллектива. Футболисты из Ташкентской области могли пару встреч сыграть на загляденье, а потом несколько матчей провести безвольно. Это огорчало не только болельщиков "Политотдела". Ведь чуть ли не половина команды является кандидатами в олимпийскую сборную Узбекистана. И подобные перепады в действиях молодых игроков многих тревожили. Оставалось лишь надеяться, что политотдельцы возмужают.

И, кажется, эти надежды были не напрасными. Во всяком случае последние встречи колхозные футболисты играют стабильно, одержав пять побед подряд. Разыгрался аппетит на голы у лидера их атак Олега Шацких. В матче с кокандским "Темирйулчи" Олег сделал хет-трик и, забив в чемпионате 10 мячей, возглавил список лучших бомбардиров. Немало помог в этом Шацкому его партнер Винников, ставший соавтором большинства голов.

Победив в Нукусе "Арал"—1:0, политотдельцы на очко сократили разрыв с идущим на втором месте бухарским "Нурафшоном". Бухарские футболисты принимали у себя дома "Пахтакор". Встреча была и зрелищно интересной, и на голы богатой. Пахтакоровцы после неудачи в полуфинале Кубка Узбекистана выглядели в Бухаре получше — 3:3.

"Нефтчи" не без труда одолел в Чирчике аутсайдера —2:1. Видно, сказалась поднакопившаяся усталость. Ферганцам за последний месяц пришлось, кроме календарных встреч чемпионата, провести еще отложенный матч с "Темирйулчи" и несколько кубковых игр. Тем не менее во всех поединках одержаны победы, и "Нефтчи" по-прежнему является лидером.

А вот "Трактор", принимавший у себя дома андижанский "Навруз", упустил победу на последней минуте встречи —1:1. Ничья, несколько осложнившая турнирное положение ташкентцев.

Сейчас вообще в середине таблицы царит полная неразбериха. Занимающий четвертое место "Пахтакор" отделяет от идущего на одиннадцатом "Навруза" всего три очка. Правда, от середняков все больше отделяются как лидеры, так и аутсайдеры чемпионата. Словом, разделение команд на три группы углубляется чуть ли не с каждым туром.

С. ГАПИЧ.

• *Борьба* •

АТЛЕТЫ ПОКАЗЫВАЮТ КЛАСС

В нынешнем году борцы Узбекистана ни с одних соревнований не возвращались без наград. В делегация состояла всего из пяти атлетов. Причем узбекистанцы были моложе большинства своих соперников. Соревнования проводились для спортсменов 1974–1975 годов рождения. А Николай Телегин (весовая категория до 100 кг), к примеру, 1977 года. Тем не менее Николай сумел занять третье место, Адхам Ачилов (52 кг) – второе.

После Улан-Удэ наши атлеты поехали в Бишкек на турнир имени Кыжымкула. В ряде весовых категорий здесь собрались весьма представительные компании из республик СНГ. Узбекистанцы завоевали четыре золотых и три бронзовых медали.

В Германии на турнире Гран-при по греко-римской борьбе выступали спортсмены 20 стран. Победителем в этих соревнованиях стал Б. Курбанов (62 кг). Д. Коршунов занял второе место. Еще больше атлетов (из 28 стран) приехали сюда на такие же состязания по вольной борьбе. Здесь отличился бронзовый призер последнего чемпионата мира Р. Хинчагов, ставший сильнейшим в весовой категории до 82 кг.

• *Пауэрлифтинг* •

ЧЕМПИОН ЕВРОПЫ — В 50 ЛЕТ

Более 60 спортсменов занимаются тяжелой атлетикой, гиревым спортом, атлетизмом и пауэрлифтингом в колхозе "Иик ота" Юкоричирчикского района Ташкентской области. Для них созданы хорошие условия. В культурно-спортивном комплексе оборудован специализированный тяжелоатлетический зал, у спортсменов есть своя гостиница, столовая. Их поддерживают председатель правления колхоза Хаким Умарходжаев и председатель Ташоблспорткомитета Бахрам Гафуров, руководители МП "Тонг". Словом, занимайся в удовольствие. Причем даже возраст не становится помехой.

Так, Геннадий Четин, тренирующийся под руководством Даниила Кима, стал чемпионом Европы по пауэрлифтингу в 50 лет. Четин в свое время занимался тяжелой атлетикой, был рекордсменом мира. Потом большой спорт оставил. А несколько лет назад увлекся пауэрлифтингом, дважды становился победителем союзных чемпионатов.

От ветерана стараются не оставать молодые атлеты. На закончившемся недавно в Караганде лично-командном открытом первенстве Казахстана студент четвертого курса УзГИФК Альберт Затин установил три рекорда республики в весовой категории до 125 кг. В жиме лежа он показал результат 170 кг, в приседании – 300 кг и в тяге – тоже 300 кг. Затин впервые выполнил норматив мастера спорта. Мастером спорта международного класса стал на тех же соревнованиях Вахид Набиев из колхоза "Иик ота", выступивший в весовой категории до 67,5 кг. По мнению специалистов, большие потенциальные возможности и у алмалыкчанина Александра Пивоварова. Сейчас эти пауэрлифтингисты готовятся к чемпионату Азии, который пройдет в сентябре на Филиппинах.

• *Письма читателей* •

МИЛОСЕРДИЕ НЕ НА СЛОВАХ

Знаем: даже если это письмо будет опубликовано, выйдет оно с некоторым опозданием. Но разве у благодарности может быть срок давности?

В канун Международного дня защиты детей в большом зале хокимията Янгиюля состоялся праздник, посвященный детям, который организовали правление городского Узбекского общества инвалидов вместе с городским отделом народного образования и детской поликлиникой. И не без помощи спонсоров. В нем приняло участие более 150 детей-инвалидов, детей-сирот и детей из малообеспеченных семей.

Собравшихся приветствовали хоким города Ш. Карабаев, председатель правления городского общества инвалидов Б. Ивушкин, главный врач детской поликлиники С. Джумабаева. В своих выступлениях они тепло отозвались о заботе трудовых коллективов завода металлопластмасс (директор Р. Турсунов, председатель профкома Т. Добрушкина), выделившего на проведение праздника 2 млн. сум-купонов, СМНУ (начальник Т. Маликов, председатель профкома Е. Чушкова), выделившего 200 тысяч сум-купонов. И, конечно, ПКО "Лаззат" (директор Х. Азимов, председатель профкома К. Далтаев), выделившего своей сладкой продукции на сумму 1 млн. 216 тысяч сум-купонов. Внесли свою лепту в организацию праздника и Янгиюльский консервный завод (директор А. Супрунов, председатель профкома Б. Хасанов), выделивший 426 банок сока. Не остались в стороне торговая и коммерческие структуры. Магазин № 63, фирма "Анор". Благодаря им подарок получил каждый ребенок-инвалид.

Праздник удался на славу. С таким мнением покидали его и взрослые, и дети.

О. РАСЧЕСКИНА,
член правление городского Узбекского общества инвалидов г. Янгиюля.

Концерн "Узрыба" выражает глубокое соболезнование генеральному директору экспериментально-показательного производственного объединения рыбной промышленности "Балыкчи" Б. Х. Ходжакулову в связи с кончиной его матери

ХОДЖАКУЛОВОЙ КУЧИНОЙ.

«Торгово-производственный комплекс «НАВРУЗ»

производит набор учеников официантов в спецгруппу.

Принимаются юноши со средним образованием в возрасте от 16 до 30 лет, а также девушки в возрасте от 16 до 25 лет.

Выплачивается стипендия.

Срок обучения 3 месяца.

Минимальная среднемесячная зарплата - **300.000 сум-купонов.**

Телефон 45-39-41, 45-42-33

Наш адрес: ул. Фуркат, 5 Метро «Халқлар Дўстлиги», троллейбусы 6, 7, 12, 14, автобусы 51, 151, 13, 153. Остановка «Беш-Агач»

ТАШКЕНТСКАЯ ПРАВДА

УЧРЕДИТЕЛЬ: Хокимият Ташкентской области

Адрес редакции: 700000, ГСП, ул. Матбуотчилар, 32.

ТЕЛЕФОНЫ ДЛЯ СПРАВОК: приемная — 32-57-45, отдел писем — 33-12-83, прием рекламы — 33-81-42.

Регистрационный № 9. Тираж — 32040. Объем — 2 п. л. Способ печати — офсетный. Формат — А- 2. Заказ Г-1041. Индекс 64673. Выходит в среду и субботу.
Время подписания в печать по графику в 20.30, номер подписан в 19.30 Газета набрана и сверстана на компьютерах IBM.
Типография Издательско-полиграфического концерна "Шарк", адрес предприятия: ул. Буюк Турон, 41. 123456.