ТАШКЕНТСКАЯ ПРАВДА

Общественно-политическая газета *Издается с февраля 1954 г.*

№ 15 (10686) • Среда, 21 февраля 2001 года • В розницу — цена свободная.

ВОТ ОНА, МАСЛЕНИЦА!

Репортаж

— Какой чудесный праздник! – восторгалась Наталья Фиолетова из Молодежного театра Узбекистана на Масленице, празднование которой устроило Посольство Российской Федерации. А ведь раньше он проходил мимо нас. Да и не только этот, но и религиозные праздники. У всех на памяти времена, когда многие отправлялись на пасхальную службу, тревожно оглядываясь: а вдруг «засекут» – неприятностей не оберешься. Вот и бабушка, ведя меня в церковь, то и дело напоминала: «Наташенька, девчонкам – ни слова». Приходилось молчать, а так хотелось поделиться с подружками увиденным. Ярко, торжественно, красиво – такое увидишь только в храме...

Гостям Российского посольства – дипломатам, артистам, общественным деятелям – Масленица напомнила, как много прекрасного в этом празднике проводов зимы. В традиционных русских одеждах встречали гостей сотрудники посольства, а Дмитрий Борисович Рюриков, хозяин дома и посол Российской Федерации, для каждого находил самые сердечные слова привета и добрые пожелания.

– Знаете ли вы, что сегодня, в воскресенье, Масленица взяла старт? – звучал комментарий одного из знатоков российских праздников. – А «венец» — последний день Масленицы — называют Прощеным днем. С закатом солнца, пока не погаснет вечерняя заря, раньше предписывалось ходить из дома в дом. Смущенно преклонив голову, надо было выпрашивать прощение у всех родных и близких, кому в прошедшем году вы причинили какую-либо неприятность. А если ничего дурного не сделали – прощения все равно стоит попросить. И, помирившись, обязательно «поцеловаться в уста». Так, может, и мы последуем этому обычаю?..

Не берусь утверждать, что многие просили прощения в этот вечер, но то, что многие «целовались в уста», казалось вполне естественным – это во всем отвечало настроению праздника. А настроение такое родилось, когда в зале появились артисты Молодежного театра и его художественный руководитель Наби Абдурахманов. Они привезли программу, запечатлевшую каждый из дней Масленицы. В шутливых диалогах, песнях и танцах рассказали, что по средам тещи кормят блинами своих зятьев, зато в четверг зятья посылают приглашения тещам: приходите, мол, к нам блинами угощаться. Теща, естественно, не без ехидства в тот же день посылает зятю «инвентарь» для печения блинов: таган,

(Окончание на 8-й стр.)

Слово редактора

СТАРТ В НОВОЕ СТОЛЕТИЕ

Старт в 2001 год — отправной год нового века — взят. И хотя начался он в первый рабочий день нового года, осмысленное и целенаправленное его движение по-настоящему разворачивается в эти дни — сразу же после заседания Кабинета Министров Республики Узбекистан, посвященного итогам социально-экономического развития страны в 2000 году и приоритетным направлениям либерализации и углубления экономических реформ в 2001 году.

Всякое большое дело, тем более связанное с огромным народнохозяйственным комплексом целого государства, требует определения конкретных задач на предстоящий период. Даже при хорошо отработанной, налаженной системе. А если эта система по большому счету только устанавливается, если ее формирование сопряжено с недостатками и просчетами как объективного, так и субъективного характера, то тем более требуются тщательная аналитическая работа, критическое исследование происходящих процессов, умение мыслить масштабными, долговременными категориями, наконец, чувство государственной ответственности за намеченный курс, за судьбу осуществления наших целей и идеалов.

Все это было продемонстрировано в докладе Президента И. А. Каримова на этом заседании правительства, с которым, надеюсь, читателям удалось ознакомиться. Он очень обширен и многогранен. В данном случае хотелось бы выделить несколько акцентов, определивших главную тональность речи Президента. А она носит критический и творческий характер. Напомнив об основных и немалых успехах проделанной работы в минувшем году, лидер страны счел необходимым прежде всего заострить внимание на имеющихся «серьезных недостатках и ошибках», оговорив, что «этого ждут от нас люди». Их, к сожалению, также еще немало. Причин тому много, но, наверное, в первую очередь они связаны с доставшимся нам в наследство инерционным мышлением, сказывающимся на практической деятельности наших иных руководителей. Такое мышление никак не позволяет «уйти от обанкротившейся, не оправдавшей себя централизованно-плановой административной системы и внедрить рыночные механизмы хозяйствования». Вот уж точно подмечено, ибо с методами формально указующего руководства сталкиваются не только хозяйственники.

Но если вернуться к экономике, то формализм, бюрократия, злоупотребление служебным положением особенно вредно сказываются на важнейших участках развития народного хозяйства, прежде всего связанных с инвестициями извне. Об этом говорят как наши, так и зарубежные бизнесмены и политики. Поэтому абсолютно правомерным и своевременным представляется указание Президента о проведении в ближайшее время «конференции-семинара с иностранными инвесторами, на котором есть необходимость обсудить острые, наболевшие вопросы по снятию тех ограничений и препон, которые мешают притоку в страну новых инвестиций». Вновь и вновь в докладе прозвучало требование на деле уважать интересы представителей малого бизнеса, частных предпринимателей, фермеров и подрядчиков, защищать их права силами хозяйственных судов, не допускать излишних проверок контролирующих органов.

Новое время, новые задачи в условиях рыночной экономики требуют нового мышления, людей принципиально новой формации. Именно на это нацелена Национальная программа по подготовке кадров. Она начинает уже успешно претворяться, но накопленный опыт требует поиска «новых подходов к решению поставленных задач, с уделением большего внимания качественной стороне вопроса, более эффективного использования созданной материальной базы и выделяемых ресурсов». Совершенно недопустимо, когда «преподавание продолжает вестись старыми, допотопными методами, когда самих преподавателей надо еще учить... современным методам обучения». И здесь прозвучала очень важная мысль: необходимо поднять роль лицеев и колледжей как образовательных учреждений нового типа, как центров культуры, просветительства и духовности на местах. Какое обязывающее назначение!

Но о чем бы ни говорил Президент — все его мысли, рассуждения и предложения пронизаны главной связующей нитью: стратегической задачей развития Узбекистана на длительный период является всесторонняя либерализация. Задачей, вокруг которой «мы должны добиваться согласия всех политических и общественных сил на пути строительства демократического государства, гражданского общества, формирования рыночной экономики».

Видимо, некоторые чиновники до сих пор так и не понимают до конца этого главного и непременного требования нашего Президента, наших устремлений, самого времени, отсчитывающего первые недели нового тысячелетия.

А для нас оно действительно во многом будет зависеть от старта, данного уже в этом году. Понимать это должен каждый!

ПОСТАНОВЛЕНИЕ
Кабинета Министров Республики Узбекистан

О проведении в стране месячника благоустройства и озеленения в связи с праздником Навруз

В целях достойной встречи общенародного праздника Навруз, оздоровления состояния природной среды и улучшения облика нашей страны, усиления среди населения чувства любви к природе, Родине, организации в республике весенних благоустроительных работ Кабинет Министров **постановляет:**

1. Провести в республике с 21 февраля по 21 марта текущего года месячник благоустройства и озеленения.

2. Утвердить состав республиканской организационной группы по проведению месячника благоустройства и озеленения.

3. Республиканской организационной группе совместно с Советом Министров Республики Каракалпакстан, хокимиятами областей и города Ташкента: в трехдневный срок организовать на местах территориальные рабочие группы по проведению месячника благоустройства и озеленения; провести агротехнические мероприятия и формовку садов, деревьев и кустарников, реконструкцию дорог всех типов, очистку арыков и каналов, произвести благоустройство мест отдыха, территорий рынков, уход за кладбищами; на соответствующих территориях организовать разбивку новых садов, своевременную посадку здоровых саженцев по намеченному плану; обратить особое внимание на дальнейшее благоустройство территорий детских садов, домов престарелых, больниц, высаживание вокруг них декоративных и фруктовых деревьев.

Территориальным коммунально-эксплуатационным объединениям с участием аксакалов махаллей и активистов, членов жилищных товариществ привести в порядок внешний вид многоэтажных домов, подъезды к ним, а также прилегающие к ним территории, провести озеленительные работы.

4. Республиканским фондам "Махалля", "Соглом авлод учун" и "Навруз", международному фонду "Экосан", Республиканскому совету "Духовность и просветительство", а также другим организациям и учреждениям в течение месяца организовать хашары по благоустройству и озеленению с привлечением широкой общественности.

5. Министерству сельского и водного хозяйства Республики Узбекистан, Научно-производственной корпорации имени Шредера, Научно-исследовательскому институту лесного хозяйства обеспечить по заявкам своевременную поставку соответствующим организациям саженцев декоративных и фруктовых деревьев.

6. Министерству труда и социальной защиты населения Республики Узбекистан, фондам "Махалля", "Нуроний", "Навруз" и Фонду милосердия и здоровья при участии министерств, ведомств, предприятий и организаций накануне праздника Навруз усилить материальную и моральную поддержку детским домам и домам для престарелых, малообеспеченным семьям.

7. Министерству здравоохранения Республики Узбекистан провести широкую агитационную работу среди населения по соблюдению чистоты и усилению внимания защите окружающей среды.

8. Телерадиокомпании Узбекистана, средствам массовой информации республики рекомендовать широкое и регулярное освещение проведения месячника благоустройства и озеленения.

9. Контроль за выполнением настоящего постановления возложить на заместителя Премьер-министра Х.Караматова.

Председатель Кабинета Министров
И. КАРИМОВ

Гор. Ташкент,
20 февраля 2001 г.

«БОИНГОВ» БУДЕТ БОЛЬШЕ

Эта новость наверняка порадует тех, кто предпочитает авиацию всем остальным видам транспорта

Национальная авиакомпания «Узбекистон хаво йуллари» собирается пополнить свой парк современных авиалайнеров. На днях проходящие переговоры в Ташкенте с представителями компании завершились подписанием грантового соглашения на сумму 485 тысяч долларов по финансированию технико-экономического обоснования (ТЭО) проекта приобретения двух новых самолетов «Боинг-767-300ER» и создания инфраструктуры НАК «Узбекистон хаво йуллари» по электронной продаже авиабилетов, внедрения новой системы бронирования и резервирования мест, а также создания нового Центра управления полетов. Это соглашение знаковое, поскольку свидетельствует об углублении сотрудничества не только с «Боингом», но и с крупнейшей американской авиакомпанией «Дельта» по увеличению перевозок трансферных пассажиров.

Американскую сторону представляли вице-президенты «Боинга» Крег Джонс и Гросс Клоуз, менеджер по продаже Владимир Сильверстон.

Кстати, в нынешнем году отмечается пятилетие сотрудничества НАК с этой всемирно известной самолетостроительной компанией: в 1996 году в Ташкентском аэропорту совершил посадку первый «Боинг». На сегодняшний день в парке НАК 5 самолетов такого класса: 3 «Боинга-757» и 2 «Боинга-767». Они успешно эксплуатируются на дальних магистральных авиалиниях и на некоторых направлениях СНГ.

А связи Узбекистана с компанией «Боинг» до сего времени были основаны не только на покупке новых лайнеров. В цехах ГАО «ТАПОиЧ» производится оснастка для американских заводов «Боинг», а профессорско-преподавательский коллектив и одаренные студенты Ташкентского государственного авиационного института выполняют научные работы по заказу «Боинга». Специалисты же компании «Боинг» отмечают высокий профессиональный уровень подготовки летных экипажей «Узбекских авиалиний», прошедших обучение в Сиэтле — этой столице «Боинга».

За 9 лет присутствия на международном рынке авиаперевозок Национальная авиакомпания «Узбекистон хаво йуллари» заняла достойное место, имеет репутацию надежного партнера. А вот удерживать конкурентоспособные позиции в мире помогают проводимые правительством республики, руководством авиакомпании реформы авиационной отрасли, направленные на укрепление всей ее инфраструктуры.

Результаты этой дальновидной «авиаполитики» уже налицо. В минувшем 2000 году национальная авиакомпания сумела перевезти около одного миллиона восьмисот тысяч пассажиров. Много это или мало? Давайте сравним: за это же время, к примеру, все казахстанские авиакомпании сумели перевезти около 250 тысяч пассажиров, а на Украине — около 750 тысяч. Наша НАК опережает, как видите существенно. Но авиаторы настроены по-деловому: десятилетие своей авиакомпании они хотят встретить новыми достижениями в перевозках.

Александр КУЗЬМИН.

На снимках: во время заключения соглашения; скоро новый «Боинг» пропишется в Ташкентском аэропорту.

Фото Р. ЯРУЛЛИНА.

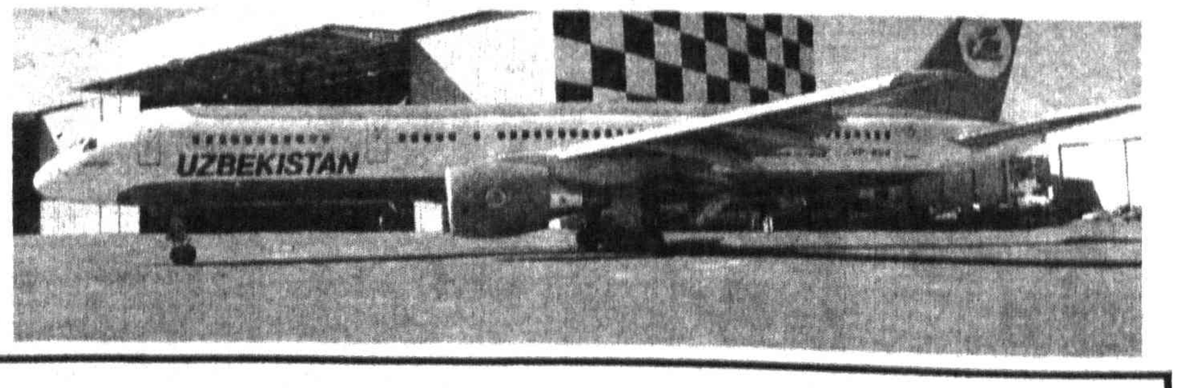

БОЛЬШОЙ СЕМИНАР О МАЛОМ БИЗНЕСЕ

В конце апреля нынешнего года в Ташкенте состоится международный семинар, посвященный вопросам государственной поддержки малого и среднего бизнеса в Узбекистане.

Форум будет проводиться по инициативе корпорации «Согдиана кэпитэлз эдвайсез» совместно с Институтом малого и среднего бизнеса США и фондом «Евразия». Он будет организован для представителей малого и среднего бизнеса, местных органов власти, банкиров. В семинаре примут участие также представители таких международных организаций, как Всемирный банк, Международная финансовая корпорация, Европейский банк реконструкции и развития, американское агентство USAID и др.

В 2000 году доля малых и средних предприятий, индивидуальных предпринимателей в общем объеме произведенного валового внутреннего продукта составила 21,6 процента. За счет развития малого и среднего бизнеса создано 193 тысячи новых рабочих мест. Это в 1,5 раза больше, чем в 1999 году. Примечательно, что 99 процентов новых рабочих мест создано на селе.

Открытое акционерное общество «Рохат»

извещает, что 20 марта 2001 года в 15 часов в актовом зале ОАО «Рохат» состоится очередное общее собрание акционеров со следующей повесткой дня:

1. Утверждение отчета руководства о финансово-хозяйственной деятельности ОАО «Рохат» за 2000 г.
2. Утверждение отчета ревизионной комиссии и заключение аудитора.
3. Утверждение годового отчета по прибылям и убыткам, о дивидендах и их распределении.
4. О дополнительном выпуске акций (эмиссии) и увеличении уставного фонда.
5. О внесении изменений и дополнений в устав ОАО «Рохат» в связи с увеличением уставного фонда.
6. О создании дочернего предприятия и получении валютного кредита в Национальном банке Республики Узбекистан для приобретения технологического оборудования.
7. Прочее.

Всем акционерам иметь при себе паспорт, представителям акционеров — нотариально удостоверенную доверенность.

По всем вопросам, связанным с проведением общего собрания, обращаться в наблюдательный совет ОАО «Рохат» по тел. 63-95-35. Адрес: ОАО «Рохат», Ташкентская область, Кибрайский р-н, пос. СаларГЭС.

Наблюдательный совет.

МЫ И РЫНОК

СОТРУДНИЧЕСТВО НА ЗОЛОТОЙ ОСНОВЕ

Перспективы сотрудничества в области добычи и переработки золота были обсуждены на встрече руководства Государственного комитета по геологии и минеральным ресурсам Республики Узбекистан с делегацией американской компании «Ньюмонт Майнинг». Открывая ее, председатель Госкомгео Нурмухаммад Ахмедов отметил:

— Наше сотрудничество с компанией «Ньюмонт Майнинг», которая является одним из крупнейших зарубежных партнеров Узбекистана, развивается успешно, по нарастающей. Несмотря на неблагоприятную конъюнктуру рынка, мы приняли решение не останавливаться на достигнутых результатах, а приступить к разработке новых проектов в этой важной отрасли промышленности. В этом числе проект разработки Ангренского месторождения золота.

—Мы с оптимизмом смотрим в будущее и сотрудничество с узбекскими партнерами будем укреплять, — заявил главный исполнительный директор «Ньюмонт Майнинг» Уэйн Мэрди. — Думается, что сложное положение, в которое мы попали в связи с тенденцией снижения цен на золото, сохранится ненадолго, так как многие мировые компании на треть сократили геологоразведочные работы в этой отрасли. Через 3—4 года ситуация, на наш взгляд, стабилизируется, цены на этот драгоценный металл поднимутся. Поэтому наша компания в нынешнем году, как и в 2000 году, выделяет из бюджета $65 миллионов на геологоразведочные работы и исследования в области золотодобычи.

— Я рад вновь быть в Узбекистане, и, как совершенно правильно заметил сегодня Нурмухаммад Ахмедов, это мой первый визит в новом тысячелетии, и его цель — обсудить наш второй совместный проект — Ангренский, — сказал в интервью корреспонденту НИА «Туркистон-пресс» Уэйн Мэрди.

По его словам, переговоры по проекту идут хорошо, он надеется, что в ближайшее время они успешно завершатся и партнеры перейдут к следующему этапу — производству.

Ангренский проект отличается от первого проекта — СП «Зарафшан — Ньюмонт» — тем, что в нем будет применен совершенно новый метод работы — переработка руды подземной выработки. Как вам известно, «Зарафшан — Ньюмонт» перерабатывает отходы руды при открытой добыче. При подземных выработках в проекте существуют достаточно большие возможности для развития и изучения имеющихся ресурсов. Мы планируем потратить на их изучение примерно год. В течение этого времени будет выработан стратегический план развития и принято решение об окончательном объеме инвестиций. С этой целью компания тесно сотрудничает с Госкомгео и «Узалмаззолото». Важно отметить, что в нашем новом проекте мы планируем широко использовать накопленный узбекскими специалистами опыт геологоразведочных и производственных работ, сочетая его с техническим опытом нашей компании. Мы уверены, что это сочетание даст возможность добиться успеха.

На наш взгляд, это помогло нам получить отличные результаты и на совместном предприятии «Зарафшан — Ньюмонт» в пустыне Кызылкумы. Деятельность СП началась в 1993 году, и с этого времени предприятие стало одним из крупнейших проектов в мире, который работает по методу кучного выщелачивания руды для получения золота. По моему мнению, принцип сотрудничества с местными специалистами, опора на их талант обеспечат успех Ангренскому проекту, а затем и многих других проектов в Республике Узбекистан.

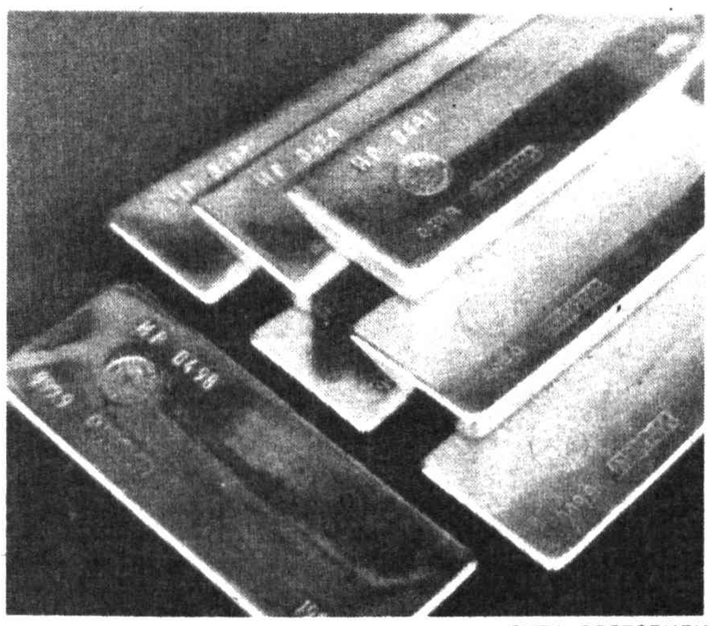

— Господин Мэрди, Европейский банк реконструкции и развития намерен выделить кредит в $30 миллионов. Куда будут направлены эти средства?

— Этот кредит предназначен на расширение и поэтапное развитие существующего совместного предприятия «Зарафшан — Ньюмонт», которое занимается разработкой отвалов золоторудного карьера Мурунтау, — сказал Уэйн Мэрди. — Речь идет о расширении имеющейся подушки для выщелачивания, которое предусмотрено первоначальным проектом, а также об установке новой нитки конвейеров. Эти финановые вливания позволят продлить деятельность СП как минимум до 2013 года. Выделение этого кредита является свидетельством поддержки со стороны ЕБРР и признанием успешного сотрудничества с узбекской стороной.

Напомним, что «Зарафшан—Ньюмонт» — первое и пока единственное успешно работающее золотодобывающее совместное предприятие в Узбекистане. Оно было учреждено в 1992 году американской Newmont mining (50%) и с узбекской стороны Госкомгео и Навоийским горно-металлургическим комбинатом. Строительство золотоизвлекательного завода началось в октябре 1993 года и завершилось в 1995 году. Капитальные затраты по проекту составили $225 млн., при этом 60% стоимости было профинансировано за счет зарубежных кредитов, в том числе и ЕБРР.

Золото имеет важнейшее значение для развития экономики Узбекистана, поскольку его экспорт является основным способом пополнения золотовалютных запасов страны. По мнению отечественных экспертов, сегодня на территории страны существуют три месторождения, которые смогли бы стать своеобразным катализатором развития золотодобычи и разведки в Узбекистане даже при трудностях, испытываемых золотодобывающими компаниями вследствие низкой цены на золото. Это месторождения Зармитан, Амантайтау и Ангрен. Именно на освоение Ангренского месторождения и направлен новый проект с Newmont mining.

ТРУБКА МИРА

Узбекское агентство почты и телекоммуникаций отменило свое решение об отзыве лицензий на оказание услуг сотовой связи у индонезийской компании «Бузтел» и СП «Рубикон» с января 2001 года.

Как сообщили НИА «Туркистон-пресс» в агентстве, это сделано по совету экспертов германского Commersbank, который является финансовым консультантом по приватизации национального оператора связи Узбекистана — АК «Узбектелеком».

В конце прошлого года комиссия по лицензированию Узбекского агентства почты и телекоммуникаций приняла решение об отзыве лицензий на мобильную связь у «Бузтел» и СП «Рубикон» в связи с невыполнением ими лицензионных обязательств. В частности, сотовые операторы не выполняют бизнес-планы по развитию сети мобильной связи в регионах республики. Диапазон частот, предоставленный «Бузтел» и СП «Рубикон», используется не в полной мере.

Тем не менее в агентстве прислушались к мнению экспертов германского банка оставить лицензии до окончания срока их действия в середине 2001 года. В середине этого года истекает срок действия лицензий, выданных на 5 лет, у всех шести операторов сотовой связи, работающих в Узбекистане. Вопросы продления лицензий будут решаться индивидуально с каждой компанией.

НАША СПРАВКА: Первые абоненты сотовой связи появились в Узбекистане в 1992 году благодаря созданию узбекско-американского СП «Уздунробита». В настоящее время сеть СП «Уздунробита», которая работает с стандарте D-AMPS, покрывает более 90% всей населенной территории Узбекистана.

В 1996 году лицензии операторов сотовой связи получили еще пять компаний, из них четыре в стандарте GSM (узбекско-американское СП «Коском», узбекско-малайзийское СП «Узмаком», Daewoo central paging Co. — дочернее предприятие южнокорейской корпорации Daewoo, «Бузтел» — компания со 100%-ным капиталом, принадлежащая индонезийской Bakrie group, и узбекско-американское СП «Рубикон» в стандарте AMPS/D-AMPS.

В 1997 году все пять новых операторов приступили к деятельности на рынке сотовой связи в Узбекистане. На сегодня общая численность абонентов сотовой связи составляет в Узбекистане более 60 тыс.

Германский Deutsche Genossenschafts bank AG открыл акционерно-коммерческому Пахтабанку долгосрочную кредитную линию в объеме 25 млн. евро. Об этом НИА «Туркистон-пресс» сообщили в пресс-службе Пахтабанка.

КРЕДИТ ДОВЕРИЯ

Средства кредитной линии предназначены для закупки за рубежом нового технологического оборудования, в том числе информационного, для малых и средних предприятий Узбекистана. Кредитная линия предоставлена без правительственных гарантий на 10 лет.

На сегодняшний день Пахтабанк осваивает кредитные линии Европейского банка реконструкции и развития размером $15 млн., немецкого банка развития KfW в объеме 4 млн. евро и немецкого банка Hipowereins на 5 млн. евро, предоставленных без гарантии правительства.

Напомним, что недавно Пахтабанк приступил к размещению акций на сумму 3 млрд. сумов, планируя увеличить уставный капитал с 7 до 10 млрд. сумов и сохранить тем самым позицию одного из крупнейших банков республики. Предполагалось также, что весь предстоящий выпуск будет размещен среди иностранных инвесторов.

Однако на подготовку к выводу на международные фондовые рынки акций «Пахтабанка» потребовалось значительно больше времени, чем предполагалось вначале, сообщил представитель банка. В настоящее время продолжается работа по поиску и выбору финансового консультанта из числа авторитетных международных компаний.

«ИШОНЧ»: ДОВЕРЬТЕ СВОИ РИСКИ

Поэтапное страхование инвестиционных проектов предлагает клиентам Межбанковская страховая компания (МСК) «Ишонч». Другими словами, страхуются отдельные звенья инвестиционного процесса: начиная от момента выдачи кредита заемщику, затем на этапе реконструкции или строительства предприятия, далее при закупке оборудования, сырья и, наконец, при функционировании предприятия покрываются предпринимательские и имущественные риски. Такой подход значительно экономичнее и дешевле для банков и их клиентов.

Таким образом, страхование сводит к минимуму различные риски банков и гарантирует им возмещение убытков, поясняет в беседе с корреспондентом НИА «Туркистон-пресс» главный менеджер департамента стратегии банковского страхования и перестрахования, маркетинговых исследований и международных связей МСК «Ишонч» Гульнора Махмудова. От умения банка выработать правильную политику по управлению рисками зависят итоги его деятельности.

Мы специализируемся на предоставлении широкого спектра страховых услуг для банковского сектора, малого и частного бизнеса, продолжает Г. Махмудова. Но практикуем и страхование жизни, имущества, строительно-монтажных рисков, автотранспорта, объектов лизинга, пластиковых карточек, осуществляем также страхование лиц, выезжающих за рубеж, и другие услуги. При этом действует гибкая система тарифов, предусматривающая разные льготы и скидки.

МСК «Ишонч» образована в 1996 году. Ее учредителями являются Ассоциация банков Узбекистана, компании «Узбекинвест» и «Узагросугурта». За истекшие годы предоставлена страховая защита на сумму свыше 19 млрд. сумов, в том числе банковско-финансовому сектору на 13,7 млрд. сумов. Всего заключено более 750 договоров, из них только 500 в 2000 году.

В числе наиболее крупных застрахованных объектов центральный офис Национального банка ВЭД, здание банковско-финансовой академии. Позаботились о своем имуществе «Утбанк», «Алокабанк», «Парвинабак» и другие. Некоторые из них вообще выбрали комплексный вид, когда в одном полисе страхуется несколько рисков: имущество банка, его сотрудники, подделка документов.

По словам главного менеджера, компания сформировала специализированный сегмент рынка страховых услуг для малого и частного бизнеса. Разработаны комбинированные виды страхования, когда охватываются практически все стадии предпринимательской деятельности, начиная от добычи и доставки сырья и заканчивая реализацией продукции.

Подписаны и реализуются генеральные соглашения о сотрудничестве с совместной узбекско-американской страховой компанией «Uz AIG», компаниями «Узбекинвест», «Узагросугурта», страховым агентством «Мадад», совместной узбекско-английской компанией «ЭВД-Центразия ЛТД», обеспечивающие возможность операций по со- и перестрахованию наиболее крупных рисков на взаимовыгодных условиях.

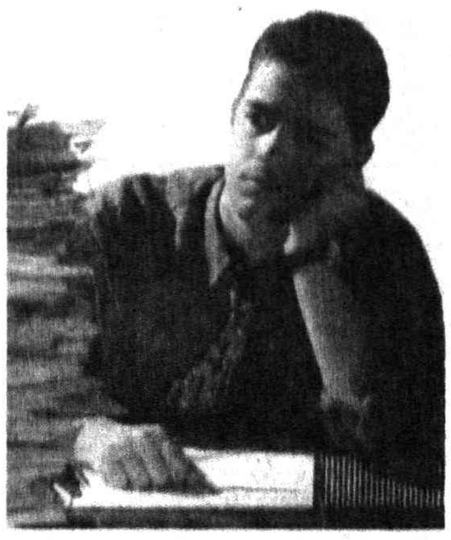

По материалам НИА «Туркистон-пресс».

Духовность и просвещительство — путь, которым мы идем

БАГДАДСКАЯ АКАДЕМИЯ

Знаменитый своим меценатством халиф Ал-Мамун в годы своего правления (809—818) организовал в столице халифата Багдаде свою академию. Для развития экономики государств средневековья большое значение имела торговля, а для оживления ее необходимы были пути, по которым караваны могли бы доставлять товары. В безбрежном море песка восточных пустынь «штурманы» караванов могли ориентироваться только по звездам. Ночное небо должно было стать открытой книгой для многочисленных караванов Великого шелкового пути. Так возникла жизненная необходимость для развития таких отраслей науки, как астрономия, география, математика.

Халиф Ал-Мамун был достаточно мудрым и прозорливым правителем, чтобы по достоинству оценить значение науки для укрепления экономической мощи, а в конечном итоге и для усиления политического авторитета халифата. Еще в бытность свою наибом (наместником халифа) в Мерве он собрал вокруг себя наиболее известных и талантливых ученых Средней Азии. Когда судьба дала ему в руки власть над всем халифатом, покидая среднеазиатскую провинцию, он весь свой «ученый состав» увез с собой в Багдад. Именно там и была организована известная всем Багдадская академия Ал-Мамуна. В разное время ее представляли такие выдающиеся ученые, как Мухаммад Муса Ал-Хоразми — основоположник алгебры и Ахмад Ал-Фаргони — создатель астролябии и ниломера. Читатели «Ташкентской правды» уже знакомы с публикациями о гениальных наших земляках. Славу Багдадской академии составляли не только гении, но и многие другие великие сыны нашей земли — не менее значимые в истории науки. Одним из них является Ахмад ибн Абдуллах Ал-Марвази, выходец из Мерва (ныне Байрамали в Туркменистане). По дошедшим до нас сведениям, он прожил более ста лет (770—870 гг.) и написал много книг по математике и астрономии. Ахмад Марвази создал астрономические таблицы для крупнейших городов халифата. Его перу принадлежит также трактат «Таблицы Ал-Мамуна» — уточненное и дополненное исследование по астрономии. «Зижи Дамашк» («Таблицы Дамаска») были созданы на основе исследования знаменитой книги «Синдхинд» — астрономических таблиц Индии. Этот трактат ученого ныне хранится в Стамбуле. В Берлине находится другой труд Ал-Марвази — «Зижи Багдад» («Багдадские таблицы»), о котором впоследствии с уважением отзывался гениальный Беруни.

Что касается «Мамуновых таблиц», то они пользовались большой популярностью у современников. Этот монументальный труд создан коллективом ученых Багдадской академии, но руководящая роль и особое участие принадлежит Ал-Марвади. Известно, что ученый принимал активное участие в работах по измерениям земного меридиана, проведенных в 832—833 гг. в пустыне Синжар.

Особый интерес в ученом мире вызывает вклад Ал-Марвази в тригонометрию. Он первым ввел в научный обиход понятия тангенс, котангенс, косеканс и составил таблицы их функций. Историк Ибн Надим подчеркивает, что Ал-Марвази был не только большим ученым, но и замечательным воспитателем и наставником. Среди его учеников — знаменитый астроном и астролог IX века Мухаммад Ибн Базийар, а также сын Ал-Марвази — Абу Жафар Ибн Ахмад, автор книги «Астролябия Ясси».

Весьма достойно представлял Среднюю Азию в Багдадской академии еще один наш земляк — Аббас ибн Саид Ал-Жавхари, выходец из Гавхартепа, близ города Фараб. Нам неизвестна точная дата его жизни, но, судя по тому, что он принимал участие в астрономических наблюдениях 830 года в Багдаде и Дамаске, ученый жил в первой половине IX века. Ал-Жавхари прославился своими комментариями к «Началам» Эвклида, где он не ограничился лишь пояснениями, но ввел много дополнений и уточнений, например, свою теорию параллелей, которая уже в XIX веке, в 1800 году, помогла французскому геометру А. М. Лежандру доказать постулат V. Помимо того, Ал-Жавхари был автором «Книги таблиц» — астрономического исследования, имевшего у современников большую популярность. В Бейруте хранится единственный экземпляр трактата Ал-Жавхари «Определение расстояния от центра Земли до Солнца». Уже само название книги говорит о степени глубины и широты интересов ученого.

В Багдадской академии успешно творил и Ахмад Ас-Сагани, выходец из местности Саганийан (ныне окрестности города Денау в Сурхандарьинской области). Он был не только математиком и астрономом, но и талантливым конструктором. Современники с уважением добавляли к его имени титул Ал-Астурлабий, что означало специалист по конструкции и применению астролябий и другой астрономической техники.

Известно, что в Багдадской обсерватории во второй половине X века проводились исследования по движению Солнца и планет солнечной системы. А в этих крупномасштабных работах активное участие принимал Ахмад Саганий. Работами ученого впоследствии пользовались астрономы как Востока, так и Запада. Неоднократно ссылался на Сагани и Абу Райхон Ал-Беруни.

Он же свидетельствует о том, что Сагани принимал участие в астрономических наблюдениях и им была определена широта нахождения Багдада — 33 градуса 21 минута.

В Патне и Стамбуле хранятся рукописи книги Ас-Сагани «Представление о небесной сфере в плоскости», в Париже — «О построении сторон равнобедренного треугольника, расположенного внутри круга», в Дамаске находится «Трактат о расстояниях и объемах». В библиотеке Бодмана в Оксфорде хранятся трактаты Сагани «О часах, построенных с помощью пластинок астролябии» и «О нахождении линий меридиана». Умер ученый в 990 г. в Багдаде, дата его рождения нам неизвестна.

В плеяде наших соотечественников из Багдадской академии нашли свое место и ферганцы Абдаллах ибн Амаджур Ат-Туркий, его сын Абулхасан Али и родственник Али ибн Амаджур. «Династия» Амаджуров исследовала явления затмений Солнца и Луны, вела наблюдения за движением планет. Все свои исследования они проводили в собственной обсерватории, расположенной на возвышенности, открытой четырем сторонам света. Амаджуры при этом пользовались приборами особой точности, они проводили свои наблюдения в Багдаде и Ширазе. Работа велась долгие годы (указывается срок более 50 лет), и в результате ее были написаны десятки трактатов. До нас дошли лишь немногие из них. В Париже хранится трактат Ат-Туркий «Таблицы Тайласана» («Зиж ат-Тайласан»). Словом «тайласан» арабы называют накидку от солнца, которая с головы ниспадает на плечи, а потому этот трактат многие называют еще и «Таблицами платка». К сожалению, исследование Амаджура до сих пор не изучено досконально, и мы можем лишь гадать о причинах своеобразного названия книги.

В Лейдене и Париже хранятся рукописи трактата «О взаимосвязи планет и затмениях». Точной даты жизни Абдаллаха Амаджура Ат-Туркий мы не знаем, но можно с уверенностью предположить, что он творил на стыке IX—X веков.

Академия Мамуна сыграла в истории мировой науки бесценную роль. Труды ее корифеев Ал-Хоразми и Ал-Фаргони кардинально определили дальнейшее направление развития математики и астрономии. Славу Багдадской академии принесли также и другие земляки корифеев, имена которых золотыми буквами вписаны в анналы науки.

Среднеазиатские ученые составили костяк академии Ал-Мамуна, и именно их труды вошли в сокровищницу человеческой мысли.

Г. РАСУЛОВА
(по материалам книги «Манавият юлдузлари»).

Страницы истории

ЖИЗНЬ И СМЕРТЬ ДОКТОРА ФАУСТА

225 лет назад появилось самое известное произведение Иоганна Вольфганга Гете — поэма «Фауст». По этому произведению поставлено множество спектаклей. Шарль Гуно написал гениальную оперу, которую так любил Михаил Булгаков... Но кто же послужил прототипом доктора Фауста, ученого, вступившего в сделку с самим дьяволом? Существовал ли реально такой человек?

Историки утверждают, что Георгиус Сабеликус Фаустус-младший — вполне реальный человек. Доподлинно известно, что под именем Иоганна Фауста он в 1509 году закончил Гейдельбергский университет, а затем продолжал изучать естественные науки в Польше. Скорее всего, после этого он стал странствующим астрологом и чернокнижником. В 1520 году, уже под именем Георга Фауста, он вдруг оказался при дворе Георга III, принца-епископа Бамберга, и даже составлял для него гороскоп. Через некоторое время Фауст стал величать себя не иначе, как «придворным астрологом принца-епископа».

Вообще историки отмечают поразительную способность этого человека выживать и приспосабливаться, поскольку всякий раз после неудачи или скандалов он вновь выплывал на поверхность.

Многие современники видели в Фаусте приспешника дьявола. Так, протестантский пастор Иоганн Гаст писал, что лошадь и собака Фауста на самом деле являются злыми духами, чья служба хозяину обусловлена его договором с сатаной. Другой автор называет Фауста «нечистым животным и смрадным вместилищем множества демонов». А ученый и монах Тритемиус отзывался о Фаусте как о глупце и шарлатане, которого «надлежит выпороть кнутом».

Каким бы ни был Фауст на самом деле, слава о нем со скоростью ветра распространилась и за пределы Германии. Скорее всего, это произошло еще и благодаря сборнику легенд под названием «История о докторе Фаусте». Эта книжка была переведена на многие языки. В предисловии к ней неизвестный автор пишет: «История составлена из правдивых событий, свидетелем которых было суждено стать». В одном из рассказов, например, говорилось, что стоило Фаусту постучать по простому деревянному столу, как оттуда начинал бить фонтан вина.

В другом описывался случай, якобы произошедший с Фаустом в одном из кабачков. В разгар пьяного веселья Фауст заметил четырех дюжих мужиков, пытавшихся выкатить из погреба тяжеленную бочку. «Что за дураки! — вскричал он. — Да я один могу это сделать!» На глазах у посетителей трактира он спустился по лестнице, сел верхом на бочку и с триумфом въехал вверх по ступенькам прямо в зал.

Естественно, подобные рассказы «очевидцев» и породили многочисленные слухи о том, что доктор Фауст продал душу дьяволу. Времена, в которые жил Фауст, были идеальными для возникновения легенд о докторе как о маге и чернокнижнике. Это был век господства церкви, поэтому светская ученость уже считалась порочной. Начиная с VI века появляются легенды об ученых, вынужденных продать душу дьяволу в обмен на знания.

Но даже если Фауст и был колдуном или шарлатаном, он вряд ли заслуживает ту смерть, какую принял на одном из постоялых дворов немецкого города Вюртемберга. Ночью постояльцы проснулись от грохота и воплей, доносившихся из комнаты, где обосновался Фауст. Только утром хозяин решился постучать в дверь этой комнаты. Ответа не последовало. Дверь отворили: на полу, среди поломанной мебели лежало обезображенное тело знаменитого доктора и мага. Сегодня на стене этой гостиницы висит мемориальная доска, на которой начертано: «Один из самых могущественных демонов — Мефистофель, которого Фауст при жизни называл шурином, — сломал ему шею по истечении договора, длившегося 24 года, и обрек его душу на вечное проклятие».

Однако, как известно, у Гете Фауст скорее положительный герой. Разочаровавшись в науке, он готов отдать душу дьяволу за одно мгновение такого опыта, который принесет ему удовлетворение. Смысл жизни он находит в верной любви девушки, которую соблазнил и покинул. Но окончательное спасение даровано Фаусту за стремление к созданию лучшего общества для всего человечества. Гете своим «Фаустом» утверждает, что человек может достичь душевного величия, несмотря на присущее его натуре зло.

В. ВЕСЕЛОВ.

МЕЖДУНАРОДНАЯ ИНФОРМАЦИЯ

ПО СООБЩЕНИЯМ ПРЕССЫ И ИНФОРМАЦИОННЫХ АГЕНТСТВ

ВРЕМЯ: ДЕНЬ ЗА ДНЕМ

РАСЧЕХЛИЛИ РАКЕТЫ

На Ближнем Востоке начинаются совместные израильско-американские военные учения. В течение пяти дней Израиль будет противостоять воображаемому нападению со стороны Ирака. Израилю предстоит отразить с помощью системы ПВД «Пэтриот» якобы выпущенные Ираком ракеты «СКАД». В учениях примет участие находящийся у израильских берегов американский фрегат «Портер», оснащенный современными радарами.

Между тем в секторе Газа произошла крупная демонстрация палестинцев. Толпа кричала: «Саддам, мы ждем, когда твои ракеты упадут на Тель-Авив!». В ходе войны в Персидском заливе в 1991 году Ирак выпустил по Израилю 39 ракет типа «СКАД».

ЦЕНЫ НА НЕФТЬ РАСТУТ

Мировые цены на нефть по итогам прошлой недели выросли, и потребители нефти опасаются, что атака на иракские военные объекты, предпринятая США и Великобританией, подтолкнет Багдад к приостановке нефтяного экспорта. Стоимость нефти на нью-йоркской товарной бирже в пятницу выросла на 36 центов, на международной нефтяной бирже в Лондоне — на 25 центов.

РОССИЙСКИЕ ТАНКИ — ИНДИИ

Конкретные проекты в рамках стратегического партнерства между Россией и Индией обсуждены в ходе визита в Дели заместителем председателя правительства России Ильи Клебанова. Ключевым элементом визита стало подписание контракта на поставку в Индию 310 российских танков Т-90С, стоимость которого, по некоторым оценкам, составляет 500 миллионов долларов. В соответствии с ним Россия предоставит индийской стороне 124 боевые машины в собранном виде, остальные 186 будут смонтированы на машиностроительном заводе в штате Тамилнаду.

ЭКСТРЕМИЗМ ПЛЮС АНТИСЕМИТИЗМ

В Германии в прошлом году практически удвоилось число преступлений, совершенных на почве правого экстремизма и антисемитизма. За период с января по ноябрь 2000 года было зарегистрировано около 14 тысяч инцидентов с участием праворадикальных сил и организаций.

ЯВИЛСЯ С ПОВИННОЙ

Свыше 100 тысяч компьютеров в Европе, Северной Америке и Австралии оказались пораженными новым вирусом. По электронной почте предлагался файл по имени «Анна Курникова» с фотографией русской теннисной красавицы. Но попытка рассмотреть такую фотографию вела к заражению компьютера вирусом, который тут же рассылался по всем адресам, хранящимся в памяти данного сервера.

В голландский полицейский участок неожиданно явился с повинной 20-летний молодой человек, признавшийся, что именно он запустил злополучный вирус. По делу начато следствие. Полагают, что хакер через электронную почту за короткое время успел заразить гораздо больше компьютеров, чем считается официально.

ПРЕДУПРЕЖДЕНИЕ С ОБОСНОВАНИЕМ

Вступление в Европейский Союз 12 новых государств отрицательно скажется на экономической ситуации в государствах, которые уже являются его членами.

Таков главный смысл доклада, представленного Мишелем Барнье – комиссаром по вопросам региональной помощи ЕС. Более всего от расширения Евросоюза пострадают наименее развитые его члены – Греция, Испания и Португалия, получающие основную часть так называемой региональной помощи. Ведь в случае вступления в Евросоюз новых государств эта тройка сразу же войдет в число более преуспевающих по сравнению с теми, которые только что вступили в ЕС, и ей будет отказано в помощи.

Если к Евросоюзу присоединятся новые члены, то разница в доходах на душу населения между наиболее бедными и богатыми возрастет в два раза. В результате треть населения стран ЕС в его расширенном составе, а не одна шестая часть, как сейчас, будет нуждаться в региональной помощи. В настоящее время в Евросоюзе на национальную и региональную помощь идет свыше 32 миллиардов евро в год, что по сумме уступает только сельскохозяйственным субсидиям. Поэтому уже сейчас, отмечается в докладе, объединенная Европа должна задуматься о последствиях расширения ЕС.

По мнению Мишеля Барнье, расширенный до 27 членов Евросоюз будет состоять из трех групп стран. В первую войдут наиболее преуспевающие. Греция, Испания и Португалия окажутся во второй группе вместе с Кипром, Мальтой, Словенией и Чехией, средний доход на душу населения в которых составит примерно 80 процентов от среднего в расширенном до 27 стран ЕС. Но главная проблема, конечно же, будет заключаться в государствах третьей группы, которую составят остальные восемь стран-кандидатов – Польша, Эстония, Литва, Латвия, Словакия, Болгария, Румыния и Венгрия, где проживает 16 процентов населения будущей зоны Евросоюза. Их средний доход на душу населения составляет всего 40 процентов от среднего по Евросоюзу.

Потребуется по крайней мере два поколения, чтобы осуществить «конвергенцию между регионами в расширенном Союзе», причем при условии, что его развитие будет идти в том же темпе, как сейчас.

ДОРОГИЕ ОКУРКИ

Израильские парламентарии решили очистить Землю обетованную от мусора, одобрив закон о борьбе с теми, кто загрязняет окружающую среду. Объявили поход против брошенных окурков, мятых банок из-под алкогольных и прочих напитков. Теперь, например, любителей швырять окурки и прочую мелкую дрянь из движущегося автомобиля ждет штраф в 250 шекелей (около 65 долларов). Если же куча мусора в статичном состоянии водружена в неположенном месте, то штраф возрастает вдвое — до 500 шекелей. Усилена также борьба против тех, кто издевается над согражданами оглушительным шумом. Так, игра на музыкальных инструментах или громкое пение в ночное время обойдется нарушителям в 350 шекелей.

НЕВОСТРЕБОВАННЫЕ ПРОГНОЗЫ

Недавнее катастрофическое землетрясение в индийском штате Гуджарат вновь заставило задаться вопросом о прогнозировании подобных стихийных явлений. Однако изучение процессов в сейсмически активных зонах позволяет сегодня говорить лишь о вероятности приближающейся беды. Поэтому прогнозы специалистов заслуживают самого пристального внимания. Например, еще шесть лет назад, информируя о международной конференции ученых-геофизиков в Катманду, газеты обращали внимание на прозвучавшие на ней предупреждение о том, что «землетрясение огромной разрушительной силы, которое может стать беспрецедентной по своим масштабам катастрофой в районе Гималайских гор, — дело времени. Мощного удара подземной стихии следует ожидать в любой момент».

Причиной грозящей катастрофы называлось продолжающееся техническое движение полуострова Индостан на север. В свое время (более 50 миллионов лет назад) это «наступление» привело к образованию Гималайских гор — чуть ли не самых молодых на нашей планете. И по сей день со скоростью 2 см в год индийская платформа движется в прежнем направлении, подталкивая ввысь пики высочайшего горного массива. Накапливающееся в ходе этого процесса в глубинах земли напряжение взрывает ее пласты в местах тектонических разломов. Именно такие разломы, по полученным данным, проходят вблизи столицы Непала — Катманду, по территории индийских штатов Ассам и Махараштра.

Как раз в этих районах происходили наиболее сильные землетрясения. Последнее на тот период крупное землетрясение в Индии было зарегистрировано 15 августа 1950 года. Исходя из того что «возвратный период» крупных землетрясений в этом районе Индии составляет приблизительно 50 лет, сроки очередного катаклизма прогнозировались учеными на рубеже столетий. И на этот раз, к сожалению, они оказались правы.

ПО СТРАНАМ МИРА. Франция. Страсбург. Здание Европарламента.

Группа энтузиастов, состоящая как из любителей острых ощущений, так и профессионалов - астрономов и телевизионщиков (всего около 120 человек), планирует совершить чартерный авиарейс к тому месту над Тихим океаном, где произойдет падение российской космической станции «Мир».

БИЛЕТ НА ФИЛЬМ «ПАДЕНИЕ МИРА»

Эта расчетная точка расположена на расстоянии 2000 морских миль к югу от Таити и 2400 таких же миль к востоку от Новой Зеландии.

Организатор экспедиции бизнесмен из Сиэтла (США) Боб Ситрон обещает ее участникам стать свидетелями уникального фантастического зрелища, сравнимого разве что с падением на Землю знаменитого Тунгусского метеорита в 1908 году. Предполагается, что две трети огромной станции сгорит в атмосфере, остатки же рухнут в океан. Самолет начнет слежение за траекторией падения станции с вполне безопасного расстояния в 200 миль. Само феерическое явление, когда сотни, а может, и тысячи ослепительно сверкающих обломков станции посыплются с небес, продлится не более шести минут, но по глубокому убеждению Боба, его стоит посмотреть. Любителям этот незабываемый полет обойдется в 6 тыс. долларов каждому, астрономов и телеоператоров на борт возьмут бесплатно.

Новая горячая точка

ИНДЕЙЦЫ НА ТРОПЕ ВОЙНЫ

Гибель четырех индейцев от пуль военных прервала начавшиеся было переговоры эквадорских властей с бастующим уже более двух недель коренным населением страны — индейцами.

Их массовые протесты начались, когда правительство, следуя рекомендациям МВФ, приняло пакет экономических мер, в числе которых — повышение в два раза платы за газ, увеличение на 25 процентов стоимости бензина и на 75 процентов — платы за проезд в общественном транспорте. Несколько тысяч индейцев, возглавляемых Конфедерацией индейских национальностей Эквадора (КИНЭ), заняли столичный университет Салесиана. 35 манифестантов объявили там бессрочную голодовку, требуя от правительства отмены пакета экономических мер. В других районах страны индейцы перекрыли важные транспортные магистрали, включая Панамериканское шоссе.

Правительство президента Густаво Нобоа объявило в стране чрезвычайное положение. На разгон манифестантов были брошены воинские подразделения. С одним из них и произошла стычка в местечке Пуэрто Напо в 120 километрах от столицы Кито. Четыре человека были убиты. Председатель КИНЭ Антонио Варгас заявил, что правительство развязывает гражданскую войну, и призвал военных определиться, с кем они в этот час — с народом или олигархами. Лидер индейцев также указал, что в этих условиях не может вести переговоры с правительством.

Как заявил представитель правительства, власти надеются на продолжение переговоров в целях поиска компромисса.

Добровольное отречение Папы Римского еще не предрешено, но весьма возможно. Столь неординарный поступок, не имеющий прецедента за последние 700 лет, будет в таком случае вынужденной уступкой резко пошатнувшемуся здоровью Иоанна Павла II. Это впервые признал в интервью итальянскому журналу «Оджи» его лечащий врач.

ПАПА РИМСКИЙ ОЧЕНЬ БОЛЕН

Джанфранко Финечи, хирург-ортопед, который ухаживал за Папой в 1994 году, когда тот сломал ногу, выразил опасение, что сумасшедший деловой ритм прошедшего юбилейного года крайне негативно сказался на самочувствии духовного главы 800 миллионов католиков. По словам Финечи, свою всевозрастающую дань требуют многочисленные операции, перенесенные Папой (в 1981 году его ранил турецкий фанатик Али Агджа), и поразившая его болезнь Паркинсона. Еще в начале 90-х годов мелкая дрожь, изредка пробегавшая судорогой по левой руке понтифика, заставила наблюдателей заподозрить начальные симптомы болезни Паркинсона.

Папе уже 80. Время берет свое. Глава конференции германских епископов Карл Леман допускает, что ухудшение здоровья может побудить Иоанна Павла II сложить с себя полномочия, которыми римских первосвященников наделяют пожизненно.

Настоящий мужчина ставит перед собой цели, остальные следуют своим желаниям.

Из народной мудрости

Мужской Клуб

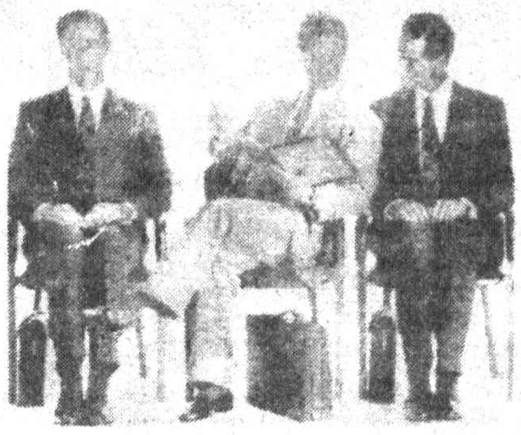

О житейской культуре

УЛИЧНЫЕ ДИССОНАНСЫ

Возвращаюсь после «Пиковой дамы» в театре им. Навои. Настроение превосходное: опера поставлена лет десять назад, но она нисколько не состарилась. Иду, мурлыча любимую арию.

И вдруг — резким диссонансом встреча на автобусной остановке.

Трое парней, то и дело прикладываясь к бутылочкам с пивом, не стесняются в выражениях. Наконец посуда опустела, и один, даже не взглянув, есть ли тут урна для мусора, и нисколько не стесняясь, ухает бутылочкой по тротуару. Стекла дождем рассыпаются вокруг. Следом за первой взрываются осколками еще две бутылки.

— Что же вы, ребята! — еле сдерживаю себя.

— А тебе что? Захотелось?..

Я понимаю, что речь идет, конечно, не о пиве: судя по ухмылкам, «взрывники» отнюдь не его собираются мне предложить. Пытаюсь, не повышая голоса, объяснить, что это же наша улица, наш город, и кто, если не мы, станет хранить здесь чистоту. Но... подъезжает автобус, и хулиганская троица, естественно, не дослушав меня, «сваливает»...

Поразительная вещь! Никто из пассажиров на остановке не поддержал меня. Неужели мы дошли до такой степени безразличия к свинству, происходящему у всех на глазах? Неужели теряем последние представления о воспитанности? Нет? Тогда почему же большинство пассажиров сделали вид, будто ничего не происходит?..

Как-то меня пригласили на новоселье. Чудесный 16-этажный дом на улице Амира Темура. Прекрасные квартиры, отделанные по всем законам дизайна. Счастливые хозяева. Однако я, наверное, испортил им настроение своим вопросом: «Вы знаете, что происходит в вашем подъезде?»

— А что?

И я рассказал, что приятные запахи свежей краски в нем забивают другие «ароматы». Впрочем, они поняли меня с полуслова и тут же вспомнили, что мальчишки из соседнего дома почему-то враждуют с новоселами и именно таким образом демонстрируют свое пренебрежение, презрение, неуважение к ним. Огорченно поговорили и о том, что дом только что заселили, а стены подъезда уже разрисованы чем угодно, в том числе словами отнюдь не благородного звучания.

— Почему бы вам не собраться всем вместе — ведь в подъезде около 50 квартир, — не выложить из своих карманов небольшую сумму и взять на службу пенсионера, который стал бы выполнять обязанности консьержа? Представляете, как много вы выиграете?

Мое предложение внимательно выслушали и пообещали, что непременно что-нибудь придумают. Дай-то Бог.

Мат, который звучит на улицах преимущественно из мужских уст, плевки, пачки от сигарет и мусор от семечек, усеявшие тротуары не только в микрорайонах, но даже в центре, — все это огорчает и заставляет спрашивать себя: откуда же такое пренебрежение ко всему, что находится за пределами нашего дома?

Знаю, что вряд ли эти парни, оставляющие после себя «цветники» из плевков, позволят себе нечто подобное дома. Да и семечковую лузгу вряд ли станут кидать в собственной квартире — тут же получат нагоняй от хозяйки.

Так в чем же дело? Почему юноша, заняв сиденье в трамвае или автобусе и увидев женщину, годящуюся ему в матери, вдруг начинает с удивительным вниманием любоваться проплывающим пейзажем, делая вид, что женщину он и не заметил?

Все это — диссонансы нашей жизни. Элементы пренебрежения житейской культурой и цивилизацией. Когда родились они? Быть может, в те времена, когда боролись с эксплуататорами и социальным бесправием, когда «грабили награбленное», раскулачивали и уплотняли? Наверное, вышло так, что под горячую руку в список классово чуждых явлений и буржуазных предрассудков занесли все на свете. В том числе хорошие манеры, презрение к чистоте и аккуратности, элементарную брезгливость и вообще все, что принято называть красотой обыденной жизни.

Иногда всплывает слово «старомодная». Да, способность помочь пожилой женщине перейти улицу или поставить на место грязного матерщинника дана не каждому. Этот рыцарский талант почему-то склонны относить к числу «старомодных». Не каждый рискнет схватить за руку подростков, выворачивающих лампочки в подъездах и испещряющих стены грязными надписями. Как говорят, по морде схлопотать можно. Но что же делать, если беззаботное хамство — в поведении, в лексике, в стиле существования мужчин так часто портит жизнь, заставляя забывать чудесное понятие — «житейская культура»?

Конечно, мы скорбим об утрате иными представителями сильного пола высоких духовных ценностей. Но я не отчаиваюсь. Верю, что пусть не так быстро, как в экономике, но все меняется. Судите сами... Прихрамывая, поздно вечером торопится домой моя соседка — пожилая женщина. В руках у нее две сумки. С первого взгляда вижу: тяжело. Ускоряю шаг: надо помочь. И тут меня обгоняет юноша лет восемнадцати. Подходит к женщине, и она с удовольствием доверяет ему груз, от которого так устала. Они идут, о чем-то беседуя. Она довольна. Доволен и я: может быть, не все так уж плохо?

А. ИБРАГИМОВ.

Мнение врача

НЕ ПРОЗЕВАЙ СЧАСТЬЕ!

В последнее время стал замечать, что очень много зеваю после работы. Жена обижается, даже ревновать начала. Что это со мной? Это ведь не от скуки, да и со здоровьем вроде все в порядке.

А. САЛИМОВ, Кибрай.

Современные исследования показали, что зевота очень полезна для здоровья, считает ташкентский врач А. Назаров. Это отражение древнего инстинкта, существующего у всех животных. Зевают даже лягушки!

При зевке дыхательные пути человека максимально расширяются, мускулы расслабляются, «затем наступает короткая, но очень приятная для организма потеря сознания, которая может быть сравнима с оргазмом», поясняет профессор Шуар из парижской больницы Сен-Антуан.

Зевание помогает человеку снять усталость, психическую нагрузку, «стряхнуть» стресс, обновить воздух в легких.

И не стоит обижаться на зевающего супруга. Зевание – признак того, что с вами он расслабился и отдыхает, ему хорошо. Что же касается ревности, то, например, у наших ближайших родственников – обезьян самец подает самке знаки любви, зевая во весь рот. Может, и у нас то же самое?

Винодел Анвар Алимджанов советует:

ПРЕЖДЕ ЧЕМ ВЫПИТЬ...

• Проверьте качество столового вина народным способом: налейте его в маленький пузырек, зажав горлышко пальцем, опрокиньте, погрузите в стакан воды и уберите палец. Натуральное вино так в пузырьке и останется. Ненатуральное начнет смешиваться с водой и струйками опускаться на дно стакана.

• Покупая водку, обращайте внимание на состояние пробки – она не должна прокручиваться. На импортную водку часто наносится лазерная маркировка на стекло в виде цифр и букв из мелких черных точек. Настоящую маркировку стереть невозможно. У этикеток, сделанных на ксероксе, бумага более толстая и рыхлая.

• Как еще определить фальшивую водку:

а) переверните бутылку и взболтайте круговыми движениями. Образуется змейка из «пузырьков». Если пузыри крупные, в бутылке – вода;

б) если на стекле, на границе жидкости и воздуха, есть беловатый налет – это не настоящая водка, а спирт, разведенный водой;

в) запах эфира или ацетона из открытой бутылки означает: пить это пойло категорически нельзя.

Спрашиваете — отвечаем

Я ЕЕ ОЧЕНЬ ЛЮБЛЮ

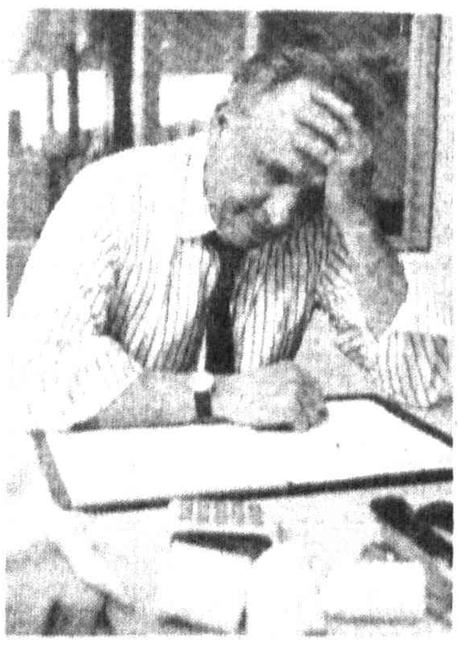

«Мы стали мужем и женой десять лет назад. Любили друг друга, как, наверное, никто и никогда. У нас есть дочь Марина, которую я очень люблю. Все делаю по дому – слежу за чистотой, приобретаю продукты и, конечно, зарабатываю деньги для семьи. И вдруг недавно жена сказала мне, что жить со мной не хочет. Через неделю она ушла.

Я надеялся, что она вернется – все-таки дочь осталась со мной. Не знаю, дождусь ее возвращения или нет, а пока мне очень плохо. Как быть дальше? Быть может, вы подскажете?

Олег, Чирчик».

На письмо читателя мы попросили ответить врача-психотерапевта Ларису Иногамову.

Нередко случается, что жены уходят именно от таких мужей, как вы, – положительных и примерных. А все потому, что такие «необыкновенные» супруги уж очень настойчиво навязывают женам свою опеку, свою точку зрения, неизменно их поучают и стараются контролировать все на свете. Вот и вызывает это ограничение женских возможностей душевный дискомфорт.

Как же устранить родившийся конфликт? Мне кажется, вам следует проанализировать свои поступки и при первой же возможности показать жене, что именно ей отводится в вашем доме главная роль и не вы, а она здесь – полновластная хозяйка.

КТО ПРИШЬЕТ ПУГОВИЦУ?

В канадском городе Торонто открылся специализированный дом бытовых услуг для одиноких мужчин. Здесь им могут выстирать и погладить белье, починить одежду, пришить пуговицу. Дом быта процветает, причем самыми активными его посетителями, к немалому удивлению администрации, стали... женщины, освобождающие себя таким образом от многочисленных хозяйственных забот.

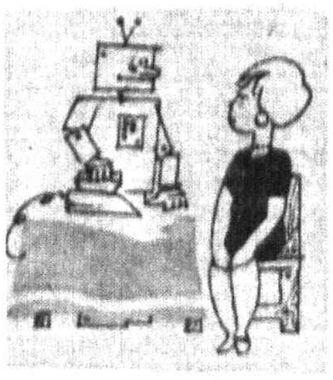

ТВ

СУББОТА, 24

УзТВ I

6.00 «Ассалом, Ўзбекистон!»
8.00-8.35 «Ахборот».
8.35 Обзор газет.
8.50 «Янграсин шўҳ яллалар».
9.15, 12.05 ТВ-метео.
9.20 «Белая ворона». Мультфильм.
9.40 Театр телевизионных миниатюр.
10.00 «Ринг». Спортивная программа.
10.20 «Нотаниш дил суҳбати».
10.35 «Шинаванда бола».
Кинопрограмма «Живая планета»:
10.55 «Полет свободных ястребов».
11.45 «Цирк! Цирк! Цирк!»
12.10 «Ҳаёт қомуси».
12.30 «Оталар чойхонаси». Музыкальная программа.
13.10 «Синая птица». Фильм-сказка.
14.45 Видеоканал «Дустлик»: 1. «Мехрангез». 2. «Жетиген».
Программа «Спорт»:
15.05 «Бильярд - клуб».
15.30 Футбол. Последний чемпионат Европы XX века. Румыния–Португалия.
17.00 «Поле чудес». Телевизионная игра.
17.50 «Разнообразие цветов».
18.00 «Миттивойлар оиласи». Кинопередача.
18.20 2001 год - Год матери и ребенка. «Знаменитые женщины Востока».
18.40 «Уйғоқ кунлар». Кинопередача.
19.00 «Офарин». Перед конкурсом.
19.10 «Сельская жизнь».
19.25, 19.55, 20.25, 21.00 РЕКЛАМА
19.30 «Ахборот» (рус.)
20.00 Вечерние сказки.
20.15 FCN «Новости Узбекистана» (англ.)
20.30 «Ахборот».
21.05 «Навоийхонлик».
21.20 «Даврани кенгроқ олинг». Музыкальная программа.
21.45 «В субботу вечером». 1. «Оддий репортаж». 2. «Жаноб -бизнес». 3. «Ҳаммабоп мусиқа». 4. «Эслайсизми?» 5. «Мировой спорт». 6. «Дил дафтари». 7. «Ёшлар кучасида». 8. Хулосалар.
23.20 «Ахборот».
«Тунги ёгду». Развлекательная программа:
23.55 «Вдвое больше, или Ничего». Художественный фильм.
1.55-2.00 Символы Родины.

УзТВ II

7.55 Программа передач.
8.00 «Давр тонги».
9.00 Студия «Новое поколение»: «Давайте познакомимся».
9.20 «География мира»
10.10 «В мире медицины».
10.30 Музыкальные минуты.
10.40 «Ракурс».
11.00 Спорт на телеканале «Ёшлар»: короли ринга.
12.00 «Профиль века».
12.20 «Поют молодые исполнители областей».
12.35 «Рамаяна». Телесериал.
13.10 «Пойми меня,» Телеигра.
13.35 «ТВ путешествие».
13.55 «Қонун ҳимоясида».
14.15 «Жан Кристоф». Телесериал.
15.05 «Быстро погасшие звезды».
15.25 «Очун».
15.50 «Одноклассник».
16.15 Спорт на телеканале «Ёшлар»: Теннис.
16.55 Презентация «Тарона-2001».
17.10 Программа передач.
17.15 Студия «Новое поколение»: «Буш утирма».
17.35 Мультфильм.
17.55 «Устами младенца».
18.25 «Мелодии Навруза». «Бойсун» («Узбектелефильм»)
18.45 «Вечерние мелодии».
18.55, 21.55 «ТВ-метео».
19.00 «Давр». Информационная программа.
19.30 ТВ-анонс и Эколаш.
19.35 «Каталог».
19.45 «Бизнес-академия».
20.00 Музыкальные минуты.
20.05 «Ҳайрат».
20.25, 21.05, 23.00 Реклама.
20.30 «Рамаяна». Телесериал.
21.10 «Нежданый гость».
21.30 «Футбол плюс,»
21.50 «Золотое наследие».
22.00 «Давр». Информационная программа.
22.30 Ночные мелодии и Эколаш.
22.40 «Кинопрезент».
23.05 Субботний экран. «Корабль спасения». Художественный фильм.
0.35 «Дирижабль».
0.55-1.00 «Спокойной ночи!»

УзТВ III

18.00 Программа передач.
18.05 Мультфильм.
18.30 «ТТВ плюс звезды».
18.50 «Это кино». Телесериал. 9-я серия.
19.15 «С любовью к вам».
19.45, 20.45 Телегазета «Экспресс».
20.05 «Табриклаймиз-қутлаймиз».
21.05 «Подводная одиссея команды Кусто». Сериал.
21.30 «Дурдона».
21.45 «Аёл – она, мураббий, раҳбар» Телеклуб.
22.05 «Спорт тайм».
22.25 Мелодии и реклама.
22.30 Кинооко. «Унесенные ветром». 3-я серия.
0.30-0.35 Спокойной ночи, мой город!

УзТВ IV

9.00 Программа передач.
9.05 «Английский язык для Вас».
9.25 «Планета кино».
9.50 «Дурдаршан».
10.10 «Смак».
10.30 «Смехопанорама» Е. Петросяна.
11.10 «Красота и ценность экрана».
11.35 «От 7 до 70».
12.05 Дневной сеанс. Художественный фильм.
13.35 Видеоканал «Дустлик»: «Умид», «Бизнен мерас», «Машриқ оҳанглари».
14.25-14.55 «Немецкий язык».
17.00 Программа передач.
17.05 «Мульткарусель».
17.25 «Зона Интернет».
17.40 «В мире путешествий».
17.55 CFI представляет...
18.20 А. Фадеев «Жизнь и смерть».
19.10 Великие сыщики: Коломбо.
21.00 «Время».
21.40 «Бизнес-ревю».
21.45 «Корея сегодня».
22.00 На страницах передачи «Споем вместе».
22.40 Кинематограф: «Основное событие». Художественный фильм.
0.15 Ахборот (рус.)
0.40 «Спокойной ночи!»

30-й канал

9.00 Дастурнинг очилиши
9.05 «Телехамкор», фойдали газета.
9.30 «Детский канал»: «Смотри, как они растут», познавательная передача о животных.
10.00 «Грозовые камни», молодежный сериал
10.30 «Золотые локоны и три медведя», фильм-детям.
12.00 «Телехамкор», фойдали газета.
18.00 Дастуринг очилиши
18.05 «Телехамкор», фойдали газета
18.35 «Как вам это нравится?!», развлекательная программа.
19.00 «Час детектива».
19.50 «Ошикона», мусикий дастури
19.55 «Телехамкор», фойдали газета.
20.25 «Клип-совга», телетабрикнома
21.30 «Фильм недели»: «Шанхайский полдень», комедийный вестерн.
23.15 «Титаны рестлинга», спортивная передача.
0.00 «Скрытой камерой», юмористическая передача.

ОРТ

7.55 Новости
8.15 Программа «100%»
8.40 Мультсеанс: «Стойкий оловянный солдатик»
8.55 Семейная комедия «Альф»
9.25 Играй, гармонь любимая!
10.00 Новости
10.10 Смак
10.30 «Смехопанорама» Евгения Петросяна
11.10 Дневной киносеанс. Месть Петра Великого в фильме «Царевич Алексей»
13.15 Седьмое чувство
14.05 Здоровье
14.45 История одного шедевра. Русский музей
15.00 Новости (с сурдопереводом)
15.10 Сериал «Китайский городовой»
16.05 «Дисней клуб»: «Утиные истории»
16.40 В мире животных
17.20 «Эх, Семеновна!» Всероссийский конкурс частушек
18.00 Вечерние новости (с сурдопереводом)
18.20 «Серебряный шар». Александр Фадеев. Жизнь и смерть. Ведущий – В.Вульф
19.10 Великие сыщики. Лейтенант Коломбо в детективе «Маскарад»
21.00 Время
21.40 Звезды первой величины в церемонии «Грэмми-2001». Русская версия

РТР

7.30 «Диалоги о рыбалке»
7.55 КО ДНЮ ЗАЩИТНИКОВ ОТЕЧЕСТВА. Александр Леньков в лирической комедии «Ключи от неба»
9.10 «Золотой ключ»
9.30 «Телепузики». Программа для детей
10.00 ДОБРОЕ УТРО, СТРАНА!
10.45 «Сто к одному». Телеигра
11.35 САМ СЕБЕ РЕЖИССЕР
12.05 Журнал видеокомиксов «Каламбур»
12.35 «Почта РТР»
13.00 «Комиссар Рекс». Телесериал
14.00 ВЕСТИ
14.20 КО ДНЮ ЗАЩИТНИКОВ ОТЕЧЕСТВА. «Виктория». Фестиваль солдатской песни
16.00 ВЕЧЕРНИЙ ЭКРАН. «Международная панорама» с Александром Гурновым
17.00 ВЕЧЕРНИЙ ЭКРАН. «Пресс-клуб»
18.00 МОЯ СЕМЬЯ. «Чего боится каждый мужчина»
19.00 Многосерийный художественный фильм «Затерянный мир. Жажда крови»
20.00 ВЕСТИ В СУББОТУ
20.50 «Городок». Премьера развлекательной программы
21.25 ВЕЧЕРНИЙ СЕАНС. Любовь Полищук, Александр Панкратов-Черный, Борис Щербаков и Михаил Кокшенов в комедии «День Святого Валентина»
22.50 ПОСЛЕДНИЙ СЕАНС. Каспер Ван Дьен в триллере «Акулы»
0.40 «Кинескоп» с Петром Шепотинником. Берлинский кинофестиваль 2001 года
1.35 Лыжный спорт. Чемпионат мира. Женщины. Эстафета 4 х 5. Передача из Финляндии

НТВ

8.00 Программа для детей «УЛИЦА СЕЗАМ»
8.25 Сериал. «ЗАКОН ДЖУНГЛЕЙ»
8.55 Мультфильм
9.05 Телеигра «О, СЧАСТЛИВЧИК!»
10.00 «СЕГОДНЯ»
10.20 Криминал. «ЧИСТОСЕРДЕЧНОЕ ПРИЗНАНИЕ»
10.50 «ЖЕНСКИЙ ВЗГЛЯД» Оксаны Пушкиной
11.25 «ПОЛУНДРА». Семейная игра
12.00 «СЕГОДНЯ»
12.20 «ИНТЕРЕСНОЕ КИНО» Программа Б.Бермана и И. Жандарёва
13.00 ДОГ - ШОУ «Я И МОЯ СОБАКА»
13.35 Сериал. Пета Уилсон в боевике «НОВЫЕ ПРИКЛЮЧЕНИЯ НИКИТЫ»
14.35 Мир кино. Стивен Болдуин и Поли Шор в комедии «БИОКУПОЛ»
16.35 «В НАШУ ГАВАНЬ ЗАХОДИЛИ КОРАБЛИ». Программа Э.Успенского
17.40 «СВИДЕТЕЛЬ ВЕКА». Программа Владимира Кара-Мурзы
18.00 «СЕГОДНЯ»
18.35 «ГЕРОЙ ДНЯ БЕЗ ГАЛСТУКА»
19.05 Телеигра «О, СЧАСТЛИВЧИК!»
19.50 Сериал. «УЛИЦЫ РАЗБИТЫХ ФОНАРЕЙ», «ЛЯ-ЛЯ-ФА»
21.00 «СЕГОДНЯ»
21.45 Наше кино. Василий Лановой, Георгий Юматов и Алина Покровская в фильме «ОФИЦЕРЫ»
23.40 «ИТОГО» с Виктором Шендеровичем
0.05 Мир кино. Изабель Аджани в фильме Франсуа Трюффо «ИСТОРИЯ АДЕЛИ Г.»

ТВ 6

9.00 КИНОТЕАТР ТВ 6. Комедия «Все взаимно»
10.50 Дорожный патруль
11.05 ВАША МУЗЫКА: Анастасия
11.55 «ДИСК-канал «Крутятся диски»
12.30 «Про любовь»
13.15 ТЕАТРАЛЬНЫЙ ПОНЕДЕЛЬНИК
13.45 Вкусная передача «ПАЛЬЧИКИ ОБЛИЖЕШЬ»
14.20 БЕЗ ВОПРОСОВ.
15.00 Новости
15.15 Стильное шоу «ФАSOH»
15.55 «МОЕ КИНО» с Виктором МЕРЕЖКО
17.35 Юмористическая программа «Наши любимые животные»
18.05 ТЕЛЕМАГАЗИН «Спасибо за покупку!»
18.20 Мультфильм «Про больших и маленьких»
18.30 «Феномен доктора Назаралиева»
18.40 «СВ-шоу»: Наталья Гулькина
19.40 Ток-шоу «Я САМА» : «В плену ароматов»
20.40 Дорожный патруль. Расследование
21.00 СКАНДАЛЫ НЕДЕЛИ
22.00 НОВОСТИ ДНЯ
22.15 ПРЕМЬЕРА! КИНОТЕАТР ТВ 6. Джонни Депп в мистическом триллере «Девятые врата»
0.45 День рождения Аркадия Укупника в «Кристалле»
2.30 Дорожный патруль
2.45 Кино без границ. «Последняя песнь Мифунэ»

ВОСКРЕСЕНЬЕ, 25

УзТВ I

6.00 «Ассалом, Ўзбекистон!»
8.00-8.35 «Ахборот».
8.35 «Камалак». Кинопрограмма для детей.
9.05 «Мир музыки». Телеальманах.
9.30, 11.55 ТВ-метео.
9.35 «Ғаройибот».
9.50 «Капризный Мурод». Мультфильм.
«Умид» представляет:
10.00 «Служу Отечеству».
11.00 «Яхши ният». Телелотерея.
11.35 «2001 год - Год матери и ребенка». «Фарзандимдилбандим».
12.00 ТВ-анонс.
12.05 «Ажабсанда».
12.15 Кинотеатр ТВ-1: «Дунё». Художественный фильм. 1-я серия (Индия)
13.25 «Подарок». Музыкальная программа.
13.50 «Чудеса из прошлого».
14.05 ТВ-клип.
14.10 «Дунё». Художественный фильм. 2-я серия.
15.35 «Дайте мне слово!»
16.05 «Аския».
Программа «Спорт».
16.35 «Яккама-якка жанг». Каратэ.
16.55 «Спортивный уик-энд».
17.15 ТВ -анонс.
17.25 «Алиса в стране зеркал». Мультфильм.
18.05 «Олтин тож». Телевизионная игра.
18.30 «От слова к песне». Музыкальная программа.
19.05 «Четвертая власть».
19.25, 20.00, 20.25, 21.10, РЕКЛАМА
19.30 «Таҳлилнома» (рус.)
20.05 «В мире путешествий». Кинопередача.
20.30 «Таҳлилнома».
21.15 «В воскресенье вместе с вами». Музыкально-развлекательная программа.
21.45 «Мировой футбол».
22.15 ТВ 1 представляет. «Воскресный кинозал».
22.30 Новости кино.
22.40 «Век невинности». Художественный фильм.
0.50-0.55 Символы Родины.

УзТВ II

7.55 Программа передач.
8.00 «Давр тонги».
9.00 Студия «Новое поколение»: «Буш утирма».
9.20 Мультфильм.
9.40 «Футбол плюс».
10.00 «Голос молодежи».
10.10 Музыкальные минуты.
10.20 Детский экран. «Дикие лебеди».
11.45 На телеканале «Ёшлар»: военно-патриотическая программа: 1. «Марди майдон», 2. «Письма солдата».
12.25 «Очил дастурхон».
12.40 «Музыкальная программа».
13.00 «Рамаяна». Телесериал.
13.35 «Ҳандалак». Юмористический тележурнал.
13.55 «Надомат белгилари». Художественный фильм.
15.25 «Бир пиёла чой устида,»
15.45 «Спортивный еженедельник».
16.00 «Автограф».
16.20 Программа «Третья планета»: «Визит на Землю».
17.10 «Мелодии Аму».
17.30 «Азизим».
17.55 Программа передач.
18.00 Почта «Нового поколения», «Домашнее задание».
18.25 «Оби ҳаёт». Тележурнал.
18.45 «Песни Навруза».
18.55, 21.55 «ТВ-метео».
19.00 «Давр»-news.
19.15 На страницах «Этих чудных мгновений».
19.45 «Увидимся в воскресенье».
20.00 , 20.40, 22.40 Реклама.
20.05 «Рамаяна». Телесериал.
20.45 Церемония вручения премии «НИҲОЛ». В записи.
22.00 «Давр». Обзор недели.
22.45 На телеканале «Ёшлар» премьера: «Дерево мечты». Художественный фильм.
0.15-0.20 «Спокойной ночи!»

УзТВ III

18.00 Программа передач.
18.05 «Митти юлдузлар».
18.30 «Это кино». Телесериал. 10-я серия.
18.55 «С любовью к вам».
19.25, 20.50 Телегазета «Экспресс».
19.45 «Табриклаймиз-қутлаймиз».
20.25 «Подводная одиссея команды Кусто». Сериал.
21.10 «Эътиқод».
21.25 «Сиз соғинган наволар».
21.50 «Оналар дунёси».
22.15 Мелодии и реклама.
22.20 Кинооко. «Шерлок Холмс и доктор Ватсон». 3, 4-я серии.
0.35-0.40 Спокойной ночи, мой город!

УзТВ IV

9.00 Программа передач.
9.05 «Хорошее настроение». Развлекательная программа.
10.10 «Непутевые заметки».
10.30 «Пока все дома».
11.10 FCN «Новости Узбекистана» (англ.)
11.20 «Волшебный мир сказок».
13.00 «Парле ву франсэ?»
13.25 «Фан-тайм» (Для детей на англ. языке)
13.35-14.10 Видеоканал «Дўстлик»: «Рангинкамон», «Дидар».
16.55 Программа передач.
17.00 «Живая природа».
18.00 «Мульткарусель».
18.20 «Страны мира».
18.40 «Ровесники».
19.00 «Эксклюзив».
19.20 «Бизнес-ревю».
19.45 «Мюзик холл».
20.05 Патрик Суэйзи и Деми Мур в фильме «Привидение».
22.30 «Клип-антракт».
22.40 Кинематогрф: «Как рыба без воды». Художественный фильм.
0.00 Шоу-программа «6х9».
0.45 Тахлилнома (рус.)
1.15 «Спокойной ночи!»

30-й канал

9.00 Дастурнинг очилиши
9.05 «Телехамкор», фойдали газета.
9.30 «Детский канал»: Игра «Телебом»
10.00 «Маугли», приключенческий сериал.
10.30 Фильм-детям: «Освободите Вилли», приключения.
12.00 «Телехамкор», фойдали газета.
12.30 Семейное кино: «Бум», мелодрама.
14.15 «Очевидец», документальный фильм
14.45 «Сиквест», фантастический сериал
15.30 «Индийское кино»: «Сага о любви», мелодрама (Индия)
17.45 «Висол», мусикий дастури.
18.05 «Телехамкор», фойдали газета
18.30 «Узингни курсат», дам олиш дастури
19.00 «Час детектива»
19.50 «Ошикона», мусикий дастури
19.55 «Телехамкор», фойдали газета.
20.25 «Клип-совга», телетабрикнома
21.30 «Воскресный киновечер на 30-м»: «Целитель Адамс», мелодрама.
23.15 «Европейский футбол», спортивная программа
0.00 «Кино,кино,кино», киноновости.

ОРТ

7.40 Слово пастыря. Митрополит Кирилл
7.55 Новости
8.10 Армейский магазин
8.40 «Дисней-клуб»: «Аладдин»
9.05 Утренняя звезда
10.00 Новости
10.10 «Непутевые заметки» с Дм.Крыловым
10.30 Пока все дома
11.10 КВН-2001
13.20 Клуб путешественников
14.00 Лыжный спорт. Чемпионат мира. Двоеборье. 7,5 км. Передача из Финляндии
14.45 Сокровища Кремля
15.00 Новости (с сурдопереводом)
15.10 Сериал «Китайский городовой»
16.05 «Дисней клуб»: «Чип и Дейл»
16.35 Умницы и умники
17.00 Живая природа. «Хищники: охотники поневоле»
18.00 Вечерние новости (с сурдопереводом)
18.20 Огонь на поражение в отечественном боевике «В последнюю очередь»
20.05 Патрик Суэйзи и Деми Мур в суперфильме «Привидение»
22.30 Времена
23.45 Сериал «Человек ниоткуда»

РТР

7.30 «Жар-птица». Фильм-сказка
8.55 «Состязание». Мультфильм
9.00 РУССКОЕ ЛОТО
9.40 Всероссийская лотерея «ТВ БИНГО -ШОУ»
10.35 ДОБРОЕ УТРО, СТРАНА!
11.05 «АНШЛАГ» и Ко
12.00 «Городок». Из раннего». Развлекательная программа
12.30 ФЕДЕРАЦИЯ
13.10 ПАРЛАМЕНТСКИЙ ЧАС
14.00 ВЕСТИ
14.20 ДИАЛОГИ О ЖИВОТНЫХ
15.20 «Вокруг света»
16.20 «Два рояля». Музыкально-развлекателная программа
17.15 САМ СЕБЕ РЕЖИССЕР
17.50 «Том и Джерри». Мультфильм
18.15 ВЕЧЕРНИЙ СЕАНС. Николай Еременко и Анжелика Неволина в боевике «Я обьявляю вам войну»
20.00 Программа Николая Сванидзе «Зеркало»
21.20 ПОСЛЕДНИЙ СЕАНС. ПРЕМЬЕРА. «Комодо: остров ужаса» остросюжетный фильм
23.00 «50 лет на двоих». Концерт групп «Машина времени» и «Воскресение»
1.15 Лыжный спорт. Чемпионат мира. Мужчины. Марафон 50км

НТВ

8.00 Сериал. «УЛИЦЫ РАЗБИТЫХ ФОНАРЕЙ», «ЛЯ-ЛЯ-ФА»
9.00 Мультфильм
9.10 Телеигра «О, СЧАСТЛИВЧИК!»
10.00 «СЕГОДНЯ»
10.15 Наше кино. Георгий Юматов, Александр Демьяненко, Тамара Семина и Анатолий Папанов в фильме «ПОРОЖНИЙ РЕЙС»
12.00 «СЕГОДНЯ»
12.25 «ДЕПРЕССИЯ». Психоанализ прессы за неделю
12.50 «БОЛЬШИЕ РОДИТЕЛИ»
13.20 «ПУТЕШЕСТВИЯ НАТУРАЛИСТА»
13.50 Сериал. Пета Уилсон в боевике «НОВЫЕ ПРИКЛЮЧЕНИЯ НИКИТЫ»
14.50 Наше кино. Владимир Высоцкий, Ефим Копелян, Сергей Юрский, Валерий Золотухин и Ольга Аросева в фильме «ИНТЕРВЕНЦИЯ»
17.00 «ТРЕТИЙ ТАЙМ». Программа С. Шустера
18.00 «СЕГОДНЯ»
18.25 «НЕЗАВИСИМОЕ РАССЛЕДОВАНИЕ» с Николаем Николаевым
19.10 «БЕЗ РЕЦЕПТА»
19.40 Сериал. «УЛИЦЫ РАЗБИТЫХ ФОНАРЕЙ» «ИНСТИНКТ МОТЫЛЬКА»
21.00 «ИТОГИ»
22.40 «КУКЛЫ»
22.55 Мир кино. Венсан Кассель, Моника Беллуччи и Чеки Карио в боевике «ДОБЕРМАН»
1.00 Сериал «ЗА ГРАНЬЮ ВОЗМОЖНОГО». «ВОСКРЕШЕНИЕ»

ТВ 6

9.00 КИНОТЕАТР ТВ 6. Джонни Депп в мистическом триллере «Девятые врата»
11.15 Дорожный патруль
11.30 «Star старт»
12.05 «Шоу Бенни Хилла»
12.55 Интернет-программа «СЕТЬ»
13.30 «Я знаю все!» Интеллект шоу LG.
14.30 «Все в сад !»
14.55 ТЕЛЕМАГАЗИН «Спасибо за покупку!»
15.05 КАНОН
15.30 Дорожный патруль. Расследование
15.55 Сериал «Самые громкие преступления XX века»: «Дэн Уайт. Убийца из муниципалитета», «Дэннис Нильсен. Дружелюбный убийца»
16.55 Юмористическое шоу «АМБА-ТВ»
17.25 ТЕЛЕМАГАЗИН «Формула здоровья»
17.35 «ВЫ – ОЧЕВИДЕЦ» с И. Усачевым
18.35 «Я - супермодель»: Карла Бруни
19.50 КАТАСТРОФЫ НЕДЕЛИ
20.45 Дорожный патруль. Сводка за неделю.
21.00 ВАША МУЗЫКА: Лолита
21.55 КИНОТЕАТР ТВ 6. Боевик. «Охотник за тенью»
23.50 КИНОТЕАТР ТВ 6. Наталья Андрейченко в триллере «Нежить»
1.40 «Х-ФАКТОР»
2.15 КИНОТЕАТР ТВ 6. Джефф Уинкот в боевике «Донор»

ВОТ ОНА, МАСЛЕНИЦА!

так и называют: золовкины посиделки. А если те опасаются прибавить в весе, – ох как часто это бывает! – блины можно сделать малокалорийными – не на молоке, а на водичке.

И тут мы подходим к тому, о чем еще долго не забудут гости Российского посольства. Вы, конечно, догадались, – к блинам и другим кушаньям, которыми угощали здесь желанных гостей. «Они хранили в жизни мирной привычки милой старины; у них на Масленице жирной водились русские блины...» – цитировали пушкинские строки одни, тогда как другие им вторили: «Блин не клин, живота не расколет». Прикладываясь к рюмкам с «Российской» водкой и закусывая блинами из гречцу полагается обильный стол, можно себе представить, какое пиршество начинается у всех других смертных. Желая гостям приятного аппетита, хозяева не преминули напомнить, что для каждого из них этот праздник – лучший способ запастись энергией, чтобы выдержать предстоящие испытания воли – Пост.

Для многих иностранных дипломатов Масленица в посольстве стала открытием. Они приобщились к одному из самых любимых российских праздников. Посол Израиля в Узбекистане Ноах Галь Гендлер, приехавший на торжество с супругой и детьми, воздавая хвалу гостеприимству россиян, сказал, что здесь его покорила атмосфера доброты, радости и веселья, а Масленица в дополнение к родным еврейским обещает сделаться одним из самых любимых его праздников.

(Окончание. Начало на 1-й стр.)

сковороды, половники, кадушку для опары.

Веселая музыка перебивала увлекательный рассказ, красавицы актрисы в живописных одеждах и не менее впечатляющие актеры пускались в пляс. Звучали цыганские песни, а один из актеров, наряженный медведем, отплясывал под гитару. Гости, покоренные искусством Елены Гуровой, Дмитрия Рещепина и других мастеров сцены, аплодировали им, а в паузах между танцами продолжали приобщаться к обычаям Масленицы.

Оказывается, от зятьев требуется оказать теще как можно больше почестей (не поленитесь хоть раз в году!). По народным поверьям, неуважение зятя к этому обычаю – не просто бесчестье, но и прямой повод к войне и вечной вражде с тещей.

Если играть в масленичные игры по всем правилам, то в субботу наступает черед колдовать на кухне молодым невесткам. Им положено откормить блинами своих золовок (сестер мужа) – ведь субботний праздник

невой и пшеничной муки на масле, молоке и яйцах, гости в зависимости от склонностей приправляли блины сметаной, медом или вареньем, и это было так вкусно, что кое-кто, откинув дипломатические условности, пренебрегал салфетками и, не стесняясь, облизывал кончики пальцев. Не остались без внимания пироги и пирожки с капустой и многие другие кушанья.

Если даже иноку в Масленицу полагается обильный стол, можно себе представить, какое пиршество начинается у всех других смертных. Желая гостям приятного аппетита, хозяева не преминули напомнить, что для каждого из них этот праздник – лучший способ запастись энергией, чтобы выдержать предстоящие испытания воли – Пост.

А. ИБРАГИМОВ.

На снимках: посол России в Узбекистане Д.Б. Рюриков; весело было на Масленице.

Фото О. ЛЫСЕНКО.

БОРЦЫ — НА КОВЕР!

Со второго по четвертое марта нынешнего года в спортивном комплексе «Юнусабад» состоится 5-й международной турнир по вольной и греко-римской борьбе на Кубок независимости Республики Узбекистан. Распоряжением Кабинета Министров страны утвержден оргкомитет по подготовке и проведению этих соревнований. Его возглавляет заместитель премьер-министра Республики Узбекистан Хамидулла Караматов.

Распоряжением правительства Министерство финансов выделит Госкомспорту средства согласно утвержденной смете. Даны также поручения другим министерствам и ведомствам которые обязаны обеспечить оформление виз иностранным спортсменам, медицинское обслуживание, размещение в гостиницах участников и гостей турнира, их безопасность, подготовить крытый теннисный корт к проведению соревнований по вольной и греко-римской борьбе и многое другое, с тем чтобы турнир прошел на самом высоком уровне.

По мнению специалистов, проведение международного турнира будет способствовать дальнейшей популяризации вольной и греко-римской борьбы в Узбекистане, повысит мастерство узбекских спортсменов. Соревнования станут также своеобразной подготовкой наших борцов к чемпионату мира по вольной и греко-римской борьбе среди молодежи.

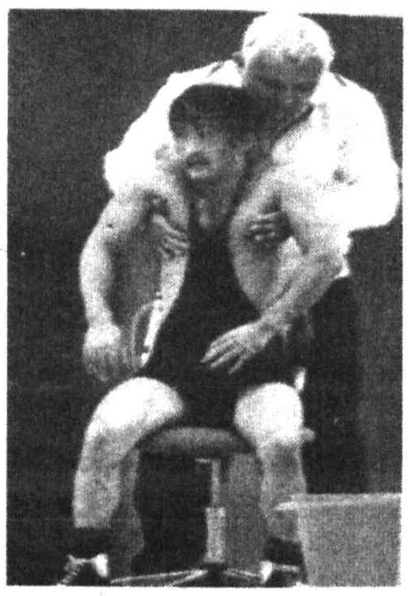

НИА «Туркистон-пресс».

Это интересно

НА БАЛ КОНИ ХОДЯТ?

... Греческий полководец V века до нашей эры Алкивиад, известный непостоянством своих политических привязанностей и убеждений, был первоклассным жокеем. На спортивных скачках, в гонках на колесницах он не раз финишировал первым. После каждой победы Алкивиад устраивал шумный пир. Историки утверждают, что на один из таких приемов полководец-спортсмен пригласил не только побежденных соперников и некотрых зрителей, но и лошадей — уча стниц соревнований.

КУПИМ
Пресс-автомат для производства просечно-вытяжной сетки.
Модель 0410-14.
Т. 180-46-37. 34-61-59.

ЧФ «SAVVA» Яккасарайского района г. Ташкента **ЛИКВИДИРУЕТСЯ.**

Претензии принимаются в течение двух месяцев со дня публикации объявления по адресу: г. Ташкент, ул. Вахидова, 88а, тел. 152-34-69.

Утерянное свидетельство № 0304577, выданное хокимиятом Мирабадского р-на г. Ташкента частному предпринимателю Полешко Андрею Анатольевичу,

СЧИТАТЬ НЕДЕЙСТВИТЕЛЬНЫМ.

Коллектив Минэнерго Республики Узбекистан скорбит о безвременной кончине начальника службы эксплуатации электрических сетей и подстанций **ДАДАМУХАМЕТОВА Ришата Тауфиковича** и выражает соболезнование родным и близким покойного.

КРОССВОРД

По горизонтали: 5. Особенности строения твердого вещества. 6. Насыпь впереди окопа для защиты воина от пуль. 9. Название путеводителей по разным странам для туристов. 10. Часть речи. 11. Образ жизни, быт художественной интеллигенции. 12. Сильное душевное волнение, беспокойство. 17. Любитель и знаток книг. 18. Высокое хвойное дерево, распространенное в Южной Америке и Австралии. 19. Дворянский титул в Западной Европе. 20. Вид городского транспорта. 25. Комплексные соединения — жидкие удобрения. 26. Звездная система. 29. Человек, владеющий искусством художественного стиля. 31. Особо срочная телеграмма. 32. Изображаемая отрезком прямой математическая величина. 33. Судебное должностное лицо в России XVIII века. 34. Астрономический прибор для наблюдения. 35. Помощник дрессировщика лошадей в цирке.

По вертикали: 1. Органическое соединение, углеводород ароматического ряда. 2. Один из экземпляров археоптерикса, рассматривавшийся как самостоятельный род. 3. Воинское подразделение для обеспечения тыла походной колонны. 4. Боковой подземный побег растений. 5. Изложение вероучения, обосновывающее его истинность и необходимость человеку. 7. Вечнозеленый кустарник семейства губоцветных. 8. Шнуровидные тяжи неровной ткани. 13. Совокупность букв в письменности любого языка. 14. Маленькая комнатно-декоративная собака. 15. Дикий конь, усмиренный Александром Македонским. 16. Орудие варварской пытки, смертной казни в средневековой Испании. 21. Минерал, алюмосиликат из группы калиевых полевых шпатов. 22. Медицинский прибор для выслушивания тонов сердца. 23. Мифическая царица Эфиопии. 24. Владелец ценных бумаг. 27. Яркий сияющий свет, сверкание. 28. Деловое предприятие, ловкая афера. 30. Органическое азотистое вещество.

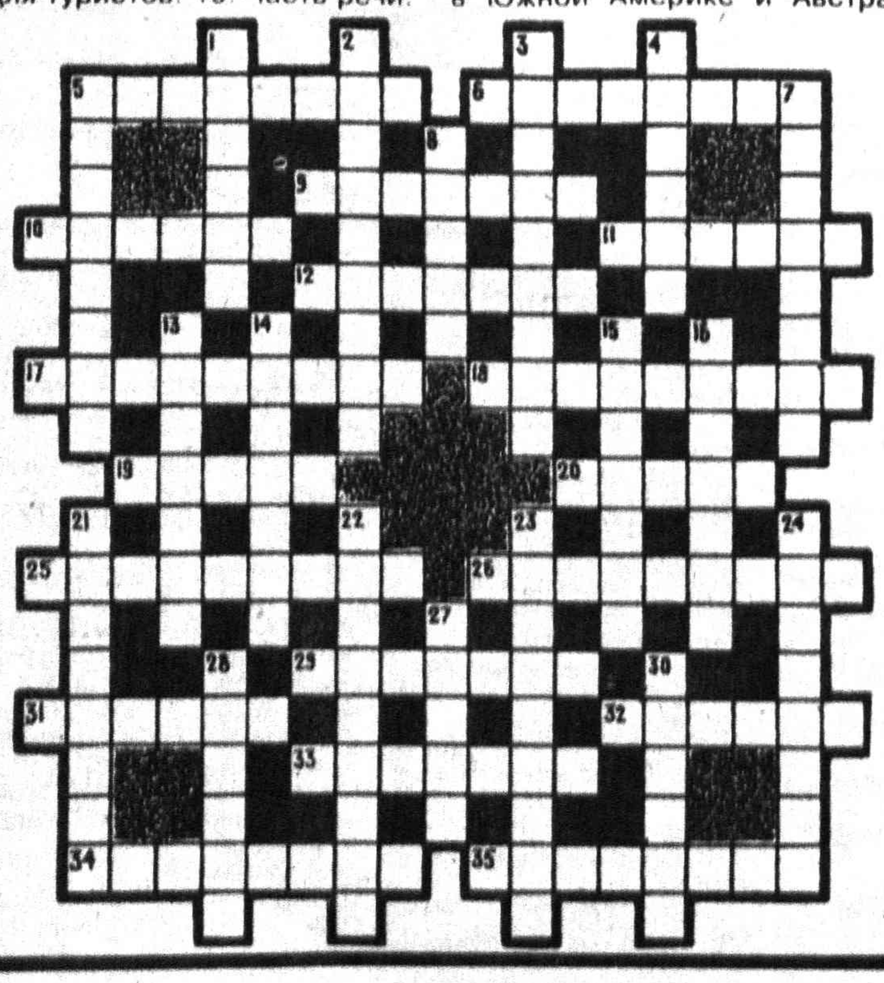

Составил А. ШЕСТЕРОВ.

Ответы на кроссворд, опубликованный 7 февраля

По горизонтали: 1. Скалозуб. 5. Теотонид. 9. Терминология. 10. Азотоген. 12. Колонист. 13. Вишков. 18. Седиментогинез. 19. Анис. 20. Один. 21. Блум. 22. Вина. 24. Талассотерапия. 28. Доклад. 31. Бриджек. 32. Секвестр. 33. Радиолокатор. 34. Баллиста. 35. Багатель.

По вертикали: 2. Каудзит. 3. Оберон. 4. Урмаев. 6. Егоров. 7. Тритон. 8. Иерисос. 11. Нищета. 12. Колосс. 14. Гелиограф. 15. Диксикрат. 16. Кегельбан. 17. Лейтмотив. 22. Восток. 23. Арена. 25. Гардина. 26. Артикул. 27. Джавари. 28. Деликт. 29. Декада. 30. Аврора.

ПРОГНОЗ ПОГОДЫ
на 21—25 февраля

По сообщению Гидрометцентра, в течение всего периода в Ташкенте и области ожидается неустойчивый характер погоды, в начале периода без осадков, в дальнейшем временами дожди, ветер западный, 7—12 м/сек. Колебания температуры ночью от 4—9 тепла до 0—5 тепла, днем от 13—18 до 7—12 тепла.

Главный редактор Аъло ХОДЖАЕВ.

ТАШКЕНТСКАЯ ПРАВДА
Учредитель — хокимят Ташкентской области
Адрес редакции:
700000, Ташкент, ГСП, ул. Матбуотчилар, 32
Приемная — 133-90-82
Секретариат — 133-05-22
ОТДЕЛЫ:
писем — 133-12-83
информации — 133-54-10
Индексы: 207 и 208.
ТИПОГРАФИЯ ИЗДАТЕЛЬСКО-ПОЛИГРАФИЧЕСКОЙ АКЦИОНЕРНОЙ КОМПАНИИ «ШАРК»
АДРЕС ПРЕДПРИЯТИЯ: УЛ. БУЮК ТУРОН, ДОМ 41

Заказ Г-2005.
Выходит в среду, субботу.
Время подписания в печать по графику 20.00, номер подписан в 19.20.

Газета зарегистрирована в Госкомпечати Республики Узбекистан
Регистрационный № 9.
Объем — 2 печ. л.
Формат — А-3.

1 2 3 4 5 6