Общественно-политическая газета

издается с февраля 1954 г.

ТАШКЕНТСКАЯ ПРАВДА

№ 57 (10022) • Суббота, 6 августа 1994 года • В розницу — свободная цена.

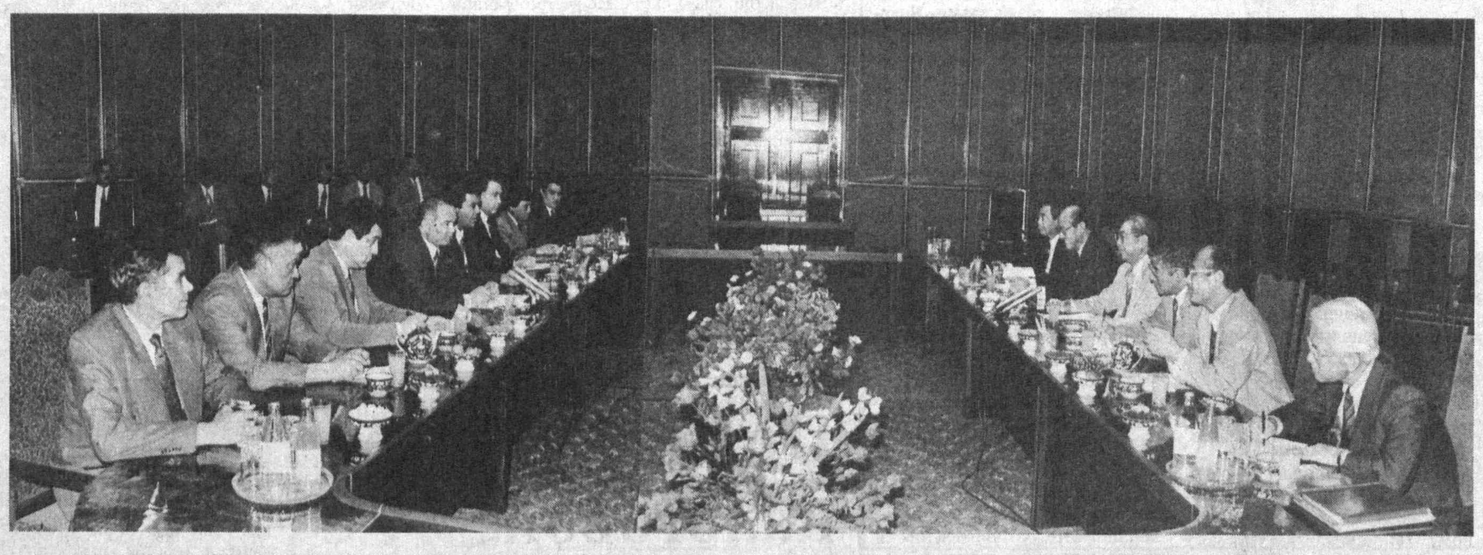

ПРИЕМ У ПРЕЗИДЕНТА РЕСПУБЛИКИ

Президент Республики Узбекистан Ислам Каримов 4 августа принял членов японской делегации во главе с председателем Комитета по японо-узбекскому экономическому сотрудничеству, президентом компании "Мицуи" Наохико Кумагаи.

В ходе беседы Ислам Каримов подчеркнул, что поддерживает планы компании "Мицуи", направленные на развитие сотрудничества с Узбекистаном в области разработки месторождений полезных ископаемых, оснащения их современным оборудованием, совершенствования телекоммуникаций, а также в сфере финансов, текстильной промышленности, в частности, в шелкоткацком деле. В связи с этим он отметил, что для ускорения реализации намеченных проектов будет целесообразным принятие соответствующих программ.

— Перспективным является ваше предложение о создании совместного предприятия по переработке хлопка, — сказал глава нашей страны. — Нет сомнения, что в нашем государстве, которое является крупным производителем хлопка в мире, можно на условиях взаимной выгоды успешно сотрудничать в области переработки этого ценного сырья.

Господин Н. Кумагаи искренне поблагодарил за теплый, дружественный прием и выразил уверенность, что сотрудничество между компанией "Мицуи" и Узбекистаном имеет хорошие перспективы.

В приеме приняли участие заместители премьер-министра У. Султанов, К. Хаккулов.

На приеме присутствовал Чрезвычайный и Полномочный Посол Японии в нашей стране Укэру Магосаки.

(УзА).

УЗБЕКИСТАН: СТАБИЛЬНОСТЬ И ПОСЛЕДОВАТЕЛЬНОСТЬ

Президент Республики Узбекистан Ислам Каримов 3 августа встретился с сотрудниками иностранных представительств, работниками средств массовой информации Узбекистана, иностранными журналистами, аккредитованными в нашей стране. Встреча была посвящена процессам осуществления реформ в Узбекистане, внутренней и внешней политике нашего государства.

— Узбекистан, определив свой путь, решительно осуществляет реформы, базирующиеся на мировом опыте и национальных традициях,— сказал Ислам Каримов.— Прошедшее время показало верность избранного нами пути, выдвинутых пяти принципов переходного периода. Недавно я побывал в южных районах страны. Встречался с людьми в хозяйствах и на промышленных предприятиях. Впечатления поездки укрепили во мне веру, что реформы в Узбекистане будут успешно осуществлены.

Ислам Каримов рассказал участникам встречи о ходе процесса приватизации, мерах, принимаемых по борьбе с преступностью, а также укреплению национальной валюты.

Глава Узбекистана изложил свои позиции относительно внешней политики республики. Подчеркнул, что растет международный авторитет нашей страны, день ото дня увеличивается число посольств в Ташкенте. Отметил, что за последнее время открылись посольства Узбекистана во Франции, Австрии, Пакистане, ведется подготовка к открытию дипломатических представительств в Великобритании и при Европейском союзе. Присоединение Узбекистана к программе НАТО "Сотрудничество во имя мира", сказал Президент, стало заметным международным событием.

Ислам Каримов остановился на реальных шагах и перспективах экономической интеграции в Центральной Азии.

— Алматинская встреча и взаимные соглашения стали естественным продолжением прежних встреч и договоренностей,— отметил Президент.— Нас радует создание Межгосударственного совета и учреждение банка, который будет служить делу расширения экономических взаимоотношений в регионе. Связи между Узбекистаном, Казахстаном и Кыргызстаном, вне всякого сомнения, будут еще больше укрепляться. Соглашение о таком сотрудничестве является открытым, к нему могут присоединиться и другие государства Содружества.

Президент Узбекистана высказал также свою точку зрения на события в Таджикистане и Афганистане. Он подчеркнул, что на днях беседовал по этой теме со специальными представителями Организации Объединенных Наций, что единственный путь достижения мира и спокойствия в каждой из этих стран лежит через переговоры.

Ислам Каримов ответил на многочисленные вопросы дипломатов и журналистов.

(УзА).

Собрания активов городов и районов области

Время требует инициативы, предприимчивости

Задачи, вытекающие из речи Президента Республики Узбекистан И. А. Каримова на сессии Ташкентского городского Совета народных депутатов, обсудили участники собрания актива города Бекабада. В работе собрания участвовали руководители отделов, управлений хокимията города, депутаты, специалисты, сотрудники правоохранительных органов, руководители промышленных предприятий, учреждений народного образования, здравоохранения, активисты махаллинских комитетов, ветераны. С докладом на собрании актива выступил хоким Бекабада Ж. Насриддинов. Он отметил, что труженики города гордятся успехами, достигнутыми Узбекистаном за годы независимости. Достижений в развитии молодого независимого государства уже немало. Узбекистан признан на мировой арене как суверенное государство. Развивается экономический потенциал республики. Все большее число иностранных компаний начинают полноценное сотрудничество с республикой. Появляется все больше совместных предприятий.

Последовательно осуществляется в республике экономическая реформа. Выдача земли дехканам, приватизация, внедрение в обращение национальной валюты — все это весьма заметные штрихи происходящих изменений.

Немало сделано в последнее время и в городе Бекабаде. Здесь построен спортивный комплекс, отвечающий международным требованиям. Большая работа проведена по благоустройству улиц, махаллей. Появилось немало новых зеленых насаждений.

Приняты меры по наведению порядка в торговле на городском рынке. Усилена деятельность налоговых служб. Активнее стали действовать работники отдела внутренних дел, поставившие заслон спекуляции, расхищениям государственного имущества.

В городе немало сделано для того, чтобы больше поставлялось на городской рынок овощей, фруктов. Решаются и другие проблемы, имеющие прямое отношение к жизнедеятельности города. В то же время, было отмечено на собрании актива Бекабада, многое на пути реформы заслуживает критики. Недостатки, которые были отмечены Президентом Узбекистана И. А. Каримовым в выступлении на сессии Ташкентского городского Совета народных депутатов, характерны и для деятельности предприятий, учреждений, городских служб Бекабада. По многим позициям, отмечалось на собрании, реформа идет слабо. Бекабад — город промышленный. И развитию предприятий промышленности здесь не случайно уделяется особое внимание. К сожалению, в последнее время дела у тружеников Узбекского металлургического завода, других предприятий идут неважно. Снижаются объемы выпускаемой продукции. К примеру, в нынешнем полугодии промышленной продукции произведено на 28 процентов меньше, чем за первое полугодие года прошлого. Отставание от прошлогоднего уровня характерно как для металлургического завода — крупнейшего предприятия города, так и для цементного комбината, кирпичного завода. Снизил объемы производства и завод по изготовлению посуды. В целом из 18 видов выпускаемой продукции производство сокращено по 15 видам. Факты, что и говорить, обязывающие задуматься. И прежде всего тех, кто стоит у руля предприятий, допускающих снижение темпов роста объемов производства.

Особенно беспокоит то, что плохо обстоят дела в городе с выпуском товаров народного потребления. В сравнении с прошлым годом товаров для народа в Бекабаде выпущено меньше на 41,6 процента!

Конечно, можно назвать множество причин, объясняющих снижение производства продукции. Но ни одна из них, подчеркивалось на собрании актива, не может служить основанием для ухудшения работы. Да, разрушены связи с поставщиками, партнерами. Но это случилось не вчера. И пора находить новые возможности для организации успешной работы. Сегодня иные времена. Как никогда нужны сегодня смекалка, инициатива, предприимчивость. Без этих качеств трудно рассчитывать на то, что удастся решить возникающие проблемы.

Причем эти качества должны проявлять руководители всех отраслей. В последние годы сотрудники правоохранительных органов провели немало мероприятий по борьбе со спекуляцией, хищениями. Но преступность в городе не уменьшается. Стало быть, необходимы новые, более эффективные меры для наведения порядка.

Много проблем имеется в трудоустройстве граждан. На городскую биржу труда за первые полгода обратилось более 340 человек. 257 из них устроены на работу. 22 гражданам присвоен статус безработного и оказана соответствующая материальная помощь. Деятельность по трудоустройству граждан надо улучшить, сделать ее соответствующей требованиям времени.

Как и работу предприятий транспорта, связи города. Здесь, к сожалению, положение далеко не такое благополучное, как хотелось бы. И жалоб со стороны жителей на деятельность городского АТП, узла связи немало. Было отмечено, что руководители этих служб беспечно подчас относятся к порученному участку работы.

Не все делается также для улучшения снабжения горожан медикаментами, продуктами питания и т. д.

В прениях приняли участие директор цементного комбината А. Фарманов, руководитель автобусно-таксомоторного парка города А. Мухитдинов, управляющий трестом "Узбекметаллургкурилиш" И. Бабаджанов, руководитель аптечного управления города Т. Юлдашев, главный врач территориально-медицинского объединения города М. Дехканбаев, начальник налоговой инспекции города Т. Донабаев, председатель махаллинского комитета имени Мукими М. Ходжиматов. Они отметили безусловную необходимость исправить недостатки в кратчайшие сроки.

На собрании актива города выступил первый заместитель хокима Ташкентской области Э. М. Рузиев. Он отметил недопустимость уменьшения объемов промышленного производства на предприятиях города. Особенно резкой критике подверг руководителей тех предприятий, которые мало внимания уделяют выпуску товаров народного потребления.

Сегодня недопустимо сидеть сложа руки. Прошли те времена, когда кто-то мог сделать твою работу за тебя. Необходимо в полной мере проявить инициативу, предприимчивость. Надо уметь зарабатывать деньги. Иначе многие предприятия могут оказаться в сложной ситуации.

Необходимо принять исчерпывающие меры по ускорению хода реформ в городе. Это требование и времени, и самого хода осуществляемых в республике реформ.

По обсужденному вопросу принято соответствующее решение.

В работе собрания принял участие ответственный работник аппарата Президента Республики Узбекистан А. Э. Маматов.

Х. САЙДВАЛИЕВ.

УКАЗ

ПРЕЗИДЕНТА РЕСПУБЛИКИ УЗБЕКИСТАН

ОБ ОБРАЗОВАНИИ УЗБЕКСКОЙ РЕСПУБЛИКАНСКОЙ ТОРГОВО-ЗАКУПОЧНОЙ АССОЦИАЦИИ "УЗЗАГОТТОРГ"

В целях стабильного обеспечения населения республики плодоовощной продукцией, развития оптовой системы закупки сельскохозяйственной продукции, производимой коллективными хозяйствами, арендаторами, дехканскими, фермерскими хозяйствами и населением, создания конкурентной среды в торгово-закупочной деятельности:

1. Согласиться с предложением совета республиканского кооперативного объединения "Узкоопзаготторг" об образовании на его базе Узбекской республиканской торгово-закупочной ассоциации частных и коллективных предприятий по заготовке, хранению, переработке и реализации сельскохозяйственной продукции ("Уззаготторг").

2. Установить, что ассоциация "Уззаготторг":

является хозяйственной ассоциацией с правами юридического лица, добровольно объединяющей на паевых началах коллективные предприятия и частных предпринимателей, и организует свою деятельность на основе принципов экономической самостоятельности и самоуправления;

функционирует за счет собственных оборотных средств, источниками которых является выручка от реализации продукции, средства, полученные от приватизации, а также банковских заемных средств.

3. Возложить на республиканскую торгово-закупочную ассоциацию "Уззаготторг":

обеспечение бесперебойной реализации населению республики сельскохозяйственной продукции, прежде всего на дехканских рынках и ярмарках;

заготовку сельскохозяйственной продукции и вторичного сырья по прямым договорам с коллективными хозяйствами, арендаторами, дехканскими хозяйствами, садово-виноградарскими товариществами, личными подсобными хозяйствами граждан, а также организацию их хранения, переработки и реализации;

создание возможностей приобретения сельскохозяйственной продукции на основе конкуренции заготовителей с учетом спроса и предложения.

4. Совету Министров Республики Каракалпакстан, хокимам областей и г. Ташкента осуществить в установленном порядке образование территориальных торгово-закупочных ассоциаций на базе Каракалпакского республиканского объединения "Коопзаготторг", областных объединений "Коопзаготторг" и Ташкентского городского объединения "Коопрынокторг".

Определить, что территориальные торгово-закупочные ассоциации в своей деятельности подотчетны соответственно Совету Министров Республики Каракалпакстан, хокимиятам областей и г. Ташкента и входят в состав ассоциации "Уззаготторг" на правах ее учредителей.

5. Кабинету Министров создать специальную комиссию по проверке выполнения постановлений Кабинета Министров от 20 января 1993 года №44 и от 11 августа 1993 года №402 о разгосударствлении и приватизации предприятий объединения "Узкоопзаготторг", обратив особое внимание на недопустимость формализма и злоупотреблений при проведении преобразования форм собственности.

Комиссии заново рассмотреть результаты приватизации, имея в виду преимущественное преобразование объектов с земельными участками, на которых они расположены, в частную собственность.

Результаты работы комиссии в месячный срок рассмотреть на заседании Кабинета Министров.

6. Предоставить приватизированным предприятиям по заготовке, хранению и реализации сельскохозяйственной продукции экономическую самостоятельность в целях развития их инициативы и предприимчивости.

Национальному банку внешнеэкономической деятельности Республики Узбекистан и акционерно-коммерческим банкам оказывать всемерную поддержку в выделении необходимых кредитов предприятиям ассоциации на условиях предоставления ими соответствующих гарантий или залога в установленном законодательством порядке.

7. В целях возрождения традиционного рыночного климата, с учетом уклада жизни народа обеспечить в течение 1994-1995 годов реконструкцию всех дехканских рынков. Направить на эти цели в первую очередь собственные средства рынков, освободив их до 1 января 1996 года от уплаты налогов в республиканский и местный бюджеты.

Возложить персональную ответственность за выполнение этой работы на хокимов городов и районов республики.

8. Кабинету Министров в 10-дневный срок принять постановление, предусматривающее организационные меры по реализации настоящего указа.

9. Признать утратившим силу Указ от 8 мая 1991 года "Об образовании республиканского кооперативного объединения по заготовке, хранению и реализации плодоовощной продукции ("Узкоопзаготторг")".

Президент Республики Узбекистан И. КАРИМОВ.

г. Ташкент,
4 августа 1994 года.

• Хлеб — Родине!

КУЙИЧИРЧИКСКИЙ РАЙОН: БУДЕТ 11.000 ТОНН ЗЕРНА!

Этот рубеж куйичирчикцам еще предстоит взять. Но план они уже выполнили. В закрома Родины доставлено 10.858 тонн зерна, что на 58 тонн больше предусмотренного заданием. Успех дела на хлебном поле предопределен большой организаторской работой, хорошими условиями, созданными для хлеборобов. Особенно весом вклад хозяйств "Узбекистан", сдавшего 2.166 тонн зерна вместо 1.960, "Дустлик" — 828 тонн вместо 410, "Уджакент" — 846 тонн вместо 613, "Гулистан" — 786 тонн вместо 627. Урожайность по району в среднем достигла 33 центнеров с гектара, в передовых хозяйствах — 34—39 центнеров.

Уборка зерновых продолжается.

Самокритично, по-деловому

Собрание актива по обсуждению материалов сессии Ташкентского городского Совета народных депутатов и речи на ней Президента республики И. А. Каримова состоялось 3 августа в Янгиабаде. Выступления на собрании актива были тесно увязаны с материалами заседания Кабинета Министров, где подводились итоги осуществления экономических реформ в первой половине 1994 года. Обсуждались меры по дальнейшему повышению их эффективности. Участники собрания особое внимание сосредоточили на нерешенных вопросах.

На собрании актива остро прозвучал вопрос о персональной ответственности руководителей за порученные участки работы. Это касается транспорта, коммунальных служб, снабжения города продуктами питания.

По обсужденным вопросам принято решение.

Подвел итоги собрания первый заместитель хокима города С. Холмурзаев.

* * *

Собрания активов с такой же повесткой дня состоялись в Алмалыке, Ахангаране, Чирчике, Ахангаранском, Букинском, Уртачирчикском, Пскентском районах.

Их участники глубоко проанализировали состояние дел в экономике и социальной сфере и наметили меры по устранению имеющихся недостатков.

В работе собраний активов приняли участие заместители хокима области Х. А. Ахмедов, А. У. Базаров, А. А. Рахимбаев.

***

Состоялись сессии Ангренского, Янгиюльского городских Советов народных депутатов. Народные избранники разработали конкретные программы мер по ускорению социально-экономического развития, исходя из задач, вытекающих из речи Президента Республики Узбекистан И. А. Каримова на сессии Ташкентского городского Совета народных депутатов. В работе сессий приняли участие: в Ангрене — заместитель хокима области Х. Х. Хамидов и ответственный работник аппарата Президента Республики Узбекистан А. Э. Маматов, в Янгиюле — заместитель хокима области Х. А. Ахмедов.

Доллар и сум: формирование валютных курсов

Устойчивость национальной денежной единицы и правильный выбор обменного курса к иностранным валютам имеют решающее значение для оздоровления экономики, оживления производства и инвестиций. При этом обменный курс национальной валюты определяется показателями относительной покупательной способности валют, различиями в экономическом развитии стран, наличием валютных резервов, долей внешнеторгового оборота в экономике, а также рядом других факторов.

Поэтому ситуация на валютных рынках зачастую складывается так, что существует несколько валютных курсов, каждый из которых имеет свою величину и сферу использования. Это официальный курс, биржевой курс, аукционный (внутрибанковский) курс, коммерческий курс наличной иностранной валюты.

Так, официальный курс устанавливается Центральным банком по результатам торгов на межбанковской валютной бирже и применяется для целей бухгалтерского учета и отчетности. Биржевой валютный курс представляет собой обменный безналичный курс, устанавливаемый на основе спроса и предложения при совершении сделок на валютной бирже. Аукционный (внутрибанковский) курс устанавливается банками для операций в безналичной иностранной валюте со своими клиентами. Коммерческий курс наличной иностранной валюты представляет собой курс, применяемый в пунктах обмена валюты на территории республики. Этот курс отклоняется от других видов обменного курса достаточно значительно, что связано с тенденциями спроса на наличную валюту, сезонными факторами, а также расходами по доставке, охране и учету наличной иностранной валюты.

В экономически развитых странах все эти курсы близки друг к другу. Когда в государствах национальная экономика вступает в период структурных преобразований, это особенно сильно сказывается на обменном курсе национальной денежной единицы к иностранным валютам. В этих условиях, когда сохранение имеющихся отклонений в структуре мировых и внутренних цен неизбежно в течение достаточно длительного времени, курсовая политика может предполагать введение различных вариантов валютных курсов, необязательно совпадающих друг с другом. Переход к единому валютному курсу будет успешным только в случае достижения относительной стабилизации экономики.

В настоящее время официальный курс иностранных валют к суму определяется по результатам еженедельных торгов на Узбекской республиканской валютной бирже и устанавливается Центральным банком Республики Узбекистан для осуществления безналичных расчетов в народном хозяйстве.

Для удовлетворения спроса населения Центральным банком и Национальным банком внешнеэкономической деятельности Республики Узбекистан открыты специализированные обменные пункты, осуществляющие операции с наличной свободно конвертируемой валютой. В обменных пунктах производится беспрепятственная покупка иностранной валюты и обмена ее гражданам в пределах до 250 долларов США по курсу, устанавливаемому Центральным банком Республики Узбекистан, исходя из спроса и предложения.

С 1 августа 1994 г. Центральным банком установлены коммерческие курсы наличной иностранной валюты для использования в специализированных обменных пунктах: курс покупки СКВ — 1 доллар США 20 сумов, курс обмена — 1 доллар США 22 сума.

В связи с возникающими многочисленными вопросами относительно имеющегося сейчас различия между официальным и коммерческим курсом наличной иностранной валюты необходимо подчеркнуть, что это вызвано реальной ситуацией на внутреннем валютном рынке.

Подобные явления происходят не только у нас, но также имели место на переходном этапе к рынку и в других зарубежных странах, особенно в республиках бывшего СССР. Например, в Казахстане в начальный период после ввода национальной валюты (ноябрь-декабрь 1993 г.) при официальном курсе доллара США, равном 4,68 тенге, курс наличной иностранной валюты составлял 7—8 тенге, а в феврале 1994 г. официальный курс доллара США составлял 11,5 тенге, а курс наличной иностранной валюты был равен 18 тенге. В Российской Федерации в течение длительного времени одновременно существовали официальный, коммерческий, аукционный, биржевой и наличный обменные курсы, значительно отличавшиеся друг от друга. Аналогичная ситуация наблюдалась и в других республиках бывшего СССР.

Коммерческий курс наличной иностранной валюты, установленный Центральным банком Республики Узбекистан для специализированных обменных пунктов, определен на основании соответствующих экономических расчетов и материалов анализа динамики спроса и предложения СКВ, обменного курса национальной валюты, который производился Центральным банком на протяжении января — июля текущего года, а также с учетом изучения практического опыта зарубежных стран и республик бывшего СССР. При этом определялись факторы, влияющие на обменный курс в краткосрочном и долгосрочном периоде, выявлялись тенденции спроса на наличную иностранную валюту в соответствии с проводимыми изменениями в денежно-кредитной политике.

С учетом экономической и финансовой ситуации, принимаемых практических мер по сокращению налично-денежной массы в обращении, насыщению потребительского рынка и расширению экспортного потенциала коммерческий курс сума к наличной иностранной валюте, установленный в настоящее время Центральным банком Республики Узбекистан, соответствует реальному уровню спроса и предложения иностранной валюты.

Следует также обратить особое внимание на то, что одним из отрицательных последствий существования "черного" рынка стало проникновение в республику из-за границы фальшивых денежных знаков, в основном долларов США. Специализированные обменные пункты являются единственным надежным местом, где население сможет беспрепятственно сдать валюту или обменять сумы на иностранную валюту с соблюдением законности и быть уверенным в подлинности купленной валюты.

По результатам еженедельных торгов на межбанковской валютной бирже Центральный банк Республики Узбекистан будет регулярно устанавливать официальный курс сума для безналичных расчетов и коммерческий курс наличного сума к СКВ, с определением его на уровне, позволяющем обеспечить оптимальное соотношение между спросом и предложением иностранной валюты, с объявлением этих курсов через средства массовой информации.

Председатель правления Центрального банка Ф. МУЛЛАЖАНОВ.

ВСТРЕТИМ ДОСТОЙНО ГЛАВНЫЙ ПРАЗДНИК!

Перекличка городов и районов области

ГОРОД ЯНГИЮЛЬ

Всего лишь 3 года нашей независимости. Но как много уже сделано! Узбекистан стал членом Организации Объединенных Наций, ввел президентскую форму правления, принял свою Конституцию, провозгласившую верность идеалам демократии и социальной справедливости, ввел национальную валюту, встал на путь коренных реформ и последовательно строит демократическое правовое государство. Наступила обстановка мира и спокойствия, консолидируются все здоровые силы общества во имя выполнения задач, сформулированных в пяти принципах Президента нашей республики.

С того дня, когда мы впервые отметили День независимости Узбекистана — этот поистине народный праздник, — в нашем городе произошло немало добрых перемен. Трудящиеся Янгиюля стремятся жить и работать по принципу "Все для процветания своей Родины, своего народа". Об этом говорит и статистика. Вот некоторые цифры и факты. За три года многие предприятия города освоили производство десятков новых видов изделий. В их числе шампуни, лосьоны, женьшеневая настойка — на биохимическом заводе; кондитерские изделия "Шахло", "Кушик-ча", "Рохат" — в ПКО "Лаззат". Введен цех по изготовлению мясных консервов в АО "Янгиюльгушт"; налажено производство матрацев и одеял в филиале ПКТ "Янгиюльмебель"; пущен в эксплуатацию новый цех по производству наборов для новорожденных и других швейных изделий в кооперативе "Труд".

Сейчас в Янгиюле 10 акционерных обществ, 28 малых предприятий, 13 обществ с ограниченной ответственностью, 37 частных предприятий и фирм, 11 кооперативов . При этом хочу подчеркнуть, что указы Президента способствуют развитию предпринимательства, и хокимият города стремится создать все условия для деятельности предприятий малого бизнеса. 75 земельных участков выделено под строительство коммерческих и фирменных павильонов и магазинов. Из них 20 участков предназначаются для реконструкции и строительства остановок в восточном стиле.

Думаю, читателям небезынтересно узнать, что за 6 месяцев текущего года благодаря открытию новых цехов и освоению новых видов продукции введено 273 новых рабочих места. На них выпускаются товары народного потребления из местного дешевого сырья. 467 человек получили свидетельства и регистрационные удостоверения на право ведения предпринимательской деятельности.

И еще несколько цифр. Предприятиями города произведено продукции на 54.828 тысяч сумов и товаров народного потребления — на 83.607 тысяч сумов. Это соответственно на 7.210 тысяч сумов и на 15.973 тысячи сумов больше, чем за тот же период прошлого года. Таким образом, темп роста выпуска продукции составил 115,1 процента и товаров народного потребления — 123,6 процента.

План экономической реформы города предусматривает перепрофилирование предприятий, ориентацию их на использование местного сырья, реконструкцию и строительство с привлечением иностранных фирм. На биохимическом заводе, например, ведется строительство цеха по производству спиртаректификата. На масложиркомбинате строится цех по выпуску пластмассовой посуды для расфасовки масла и мыла. Таоремонтное предприятие планирует организацию консервного цеха, швейного цеха и цеха по производству томатной пасты.

Мы хотим видеть родной Янгиюль краше, наряднее. Вот почему большое внимание уделяется благоустройству. В преддверии всенародного праздника объявлен конкурс на лучшую махаллю по благоустройству и санитарному состоянию. Благодаря долевому участию предприятий и учреждений города идет обновление и расширение центральной улицы города. На это хокимият уже израсходовал 52,4 тыс. сумов. К концу года планируется сдать 36-квартирный жилой дом на новом массиве Навруз. Завершение строительства водозабора позволит улучшить водоснабжение отдаленных жилых массивов и нескольких махаллей.

Закон о приватизации и разгосударствлении мы приняли как важную составную часть экономической реформы. Уже сменили форму собственности 5 промышленных предприятий. Переданы в частную собственность 14 магазинов АТПО "Семург", более 50 бытовых точек городского производственного объединения бытового обслуживания, 7 объектов общественного питания. Приватизированы гостиница и другие объекты коммунального хозяйства. Отдано в собственность граждан 6.408 государственных и ведомственных квартир. Согласно указу Президента 1.737 квартир передано безвозмездно.

Вполне закономерно, что янгиюльцы хотят встретить годовщину независимости по-особенному. По инициативе трудовых коллективов города август объявлен месяцем "Тозалик" — чистоты и порядка. 13 августа в честь праздника состоится городской хашар, а заработанные средства хокимият направит на благотворительные цели. Одновременно завершается строительство нескольких объектов — они будут открыты к годовщине независимости республики. Это автостанция, мини-завод по изготовлению кирпича, цех по выпечке лепешек. Реконструируются фасад городского рынка и автостоянка, благоустраиваются массив Янгилик и привокзальная площадь.

Большое внимание уделяется упорядочению работы городского рынка, урегулированию цен на нем, улучшению торговли. Организована ярмарка по распродаже овощей и фруктов совместно с коллективными хозяйствами Янгиюльского района. К этой работе подключены контрольные органы городского хокимията.

Сейчас в трудовых коллективах, в махаллях, на жилых массивах разворачивается работа по разъяснению значимости независимости для нашего народа, для политической, экономической, социальной и культурной жизни Узбекистана. Начата подготовка к массовому народному гулянью. Намечено провести ряд благотворительных акций для участников второй мировой войны, инвалидов, сирот и одиноких.

Три года — срок небольшой, но за время, прошедшее после провозглашения независимости, мы приобрели опыт в создании основ новых социальных отношений, методов управления в построении многоукладной экономики. Это дает добрые плоды. И все же нам предстоит еще немало потрудиться, чтобы реализовать программу построения демократического правового государства. Опыт показывает, что мы на верном пути. В деле обновления общества нашими неизменными спутниками должны оставаться дружба и стремление сделать все для счастья и процветания Родины. Тогда светлый праздник войдет в каждый дом, в каждую семью.

Ш. КАРАБАЕВ,
хоким Янгиюля.

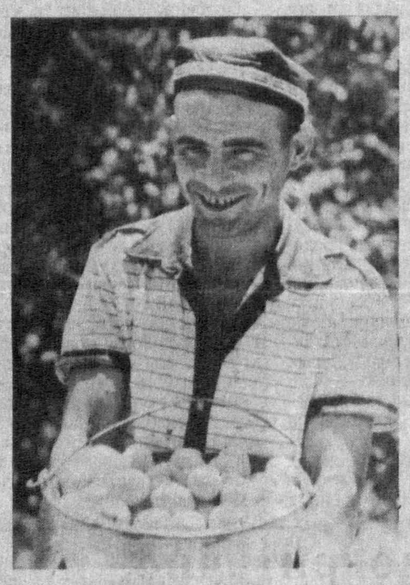

В разгаре сбор фруктов в садах колхоза "Улугбек". Урожай здесь выращен отменный. Ветки буквально ломятся от крупных, спелых плодов.

Собранные фрукты сразу же поступают к столу горожан. Часть продукции идет на переработку. На местном заводе ежедневно закручивают по нескольку сот условных банок консервированного урюка, яблок, персиков и других фруктов.

На снимках: один из лучших садоводов хозяйства Аваз Махмудов; главный технолог консервного цеха А. Соатов и технолог А. Абдурахманов проверяют готовую продукцию.

Фото Н. МУХАМЕДЖАНОВА.

ЗАНГИАТИНСКИЙ РАЙОН

"С того момента, когда мы впервые отметили День независимости Узбекистана, этот поистине всенародный праздник, в нашей области, как и во всей республике, произошло немало замечательных перемен" — эти слова из Обращения к рабочим промышленных предприятий, труженикам сельского хозяйства, сотрудникам организаций и учреждений, ко всем жителям Ташкентской области в полной мере относятся и к жителям Зангиатинского района.

Если в 1992 году в нашем районе из 12 колхозов 8 были убыточными, то нынче все хозяйства рентабельные, на их счетах солидные денежные средства. Достигнуто это в первую очередь благодаря самостоятельности, которую получили дехкане.

Экономическая реформа на селе делает пока первые шаги. Но поступь эта уверенная, твердая. Снова обращусь к языку цифр. За последние три года в результате отчуждения 3 тысяч гектаров земли для строительства жилья в новых микрорайонах Ташкента и 500 гектаров для индивидуальной застройки зангиатинцев земледельцы района потеряли солидный клин орошаемых земель. Однако производство овощей и фруктов не снизилось. Картофеля, напротив, увеличилось на 10–15 процентов, кормов — в 1,8 раза.

Большое внимание нынче было уделено производству зерновых культур. В 1992 году выращиванием колосовых занималось лишь одно хозяйство, и под ними было занято всего 140 гектаров, а нынче зерновой клин района составил 1.700 гектаров. План сдачи зерна государству мы выполнили вторыми в области и засыпали в закрома Родины 2.015 тонн. Это на 19 процентов больше задания. Отлично поработали в дни жатвы земледельцы агрофирмы "Эркин" (председатель Ф. Саидов), получившие на круг по 32 центнера зерна. Более чем в полтора раза перекрыли задание колхозы "Бозсу" (председатель А. Гаппаров) и имени Навои (председатель Х. Шукуров).

За счет внедрения новых технологий и интенсификации производства при плане 36 тысяч тонн мы намерены произвести 51–52 тысячи тонн овощей. Два хозяйства – колхозы "Зангиата" и "Карасу" — начали осуществлять сверхплановое производство этой продукции.

В эти дни все хозяйства района принимают активное участие в выездных сельскохозяйственных ярмарках в Чиланзарском, Акмал-Икрамовском, Сергелийском и других районах столицы республики. При задании 42 тонны зангиатинцы ежедневно продают 100–105 тонн плодоовощной продукции, картофеля, мяса, яиц. Причем стоимость их в 2–2,5 раза ниже базарной.

Особенно хорошо эта работа организована в колхозах "Узбекистан", "Навруз", "Зангиата", на птицефабрике "Узбекистан", в специализированном откормочном хозяйстве "Баракай". До 8 тонн своей продукции реализуют на рынках Ташкента фермеры. Кстати, на сегодняшний день в районе создано 94 фермерских хозяйства, в их распоряжение отдано 1.400 гектаров земли. 38 из них занимаются животноводством, остальные — выращиванием овощей, фруктов, винограда.

Наши поставки не замыкаются Ташкентской областью. Мы наладили неплохие деловые отношения с партнерами из России. Кто-то может сказать, что и раньше наша продукция отгружалась туда. Правильно. Только раньше мы за нее практически ничего не получали. Сейчас же по взаимовыгодным бартерным договорам взамен сельхозпродуктов в район поступают сельскохозяйственная техника, запчасти, маталлопрокат, строительные материалы, лес. Словом, все то, что нам необходимо.

За три года независимости произошел заметный сдвиг в промышленном потенциале района. И что отрадно, активизировалась инициатива "снизу". Свидетельством тому десятки МП, СП, различных фирм и предприятий, функционирующих в районе. Причем многие из наших партнеров не только из Узбекистана, но и из ближнего и даже дальнего зарубежья.

У нас организовано четыре узбекско-российских СП, которые производят товары народного потребления, строительные материалы, станки. Совместно со словацкой фирмой налажен выпуск погружных глубинных насосов. С партнерами из Турции шьем мужские сорочки и детскую одежду. С автомобилистами из княжества Лихтенштейн осуществляем международные транспортные услуги. Хорошо идут дела у узбекско-американского СП по производству косметики.

К концу года намечено открытие еще нескольких СП. Среди них предприятие по производству мебели и товаров народного потребления с партнерами из Китая, с американцами — по переработке шерсти и кожи, с итальянцами – по изготовлению игристых вин.

Большое внимание, которое уделяется расширению деловых связей с зарубежными партнерами, далеко не случайно. Во-первых, идет процесс насыщения рынка товарами. Во-вторых, мы учимся выпускать конкурентоспособные изделия, а главное – наши партнеры помогают нам постигать азы вхождения в рынок и рыночные отношения.

Не обошли вниманием малый и средний бизнес. Сегодня в районе работает более 200 МП, производящих для внутреннего рынка стройматериалы, продукты питания, товары народного потребления и другую продукцию. В этой сфере бизнеса занято свыше 2.000 человек. Более четверти из них получили рабочие места в этом году.

Укрепление экономики района неразрывно связано с улучшением социальной сферы и быта.

За последние три года в районе построено несколько школ, детских садов, поликлиник, жилых домов. Только в этом году к Дню независимости республики намечен ввод в эксплуатацию поликлиник в поселках Ишончгузар и Зангиата. В колхозе "Улугбек" строится больница на 110 коек. Здесь же к 1 сентября распахнет двери новая школа на 320 мест. Такая же школа примет своих юных хозяев и в колхозе "Мустакиллик". Среди новостроек района школа на 840 учащихся в колхозе "Улугбек", поликлиника, Дом быта и оздоровительно-спортивный комплекс в колхозе "Бозсу", рыночный комплекс в райцентре, женский лицей на 80 учащихся в поселке Назарбек, четыре жилых дома и детский садик на 140 мест для работников медсанчасти управления Среднеазиатской железной дороги.

Особое место в архитектурном облике района занимает индивидуальное строительство. За годы независимости нашего государства для частных застройщиков выделено 6.405 земельных участков общей площадью в 289 гектаров. Более 4 тысяч семей встретят всенародный праздник в новых домах. Существенную помощь сельчанам в строительстве жилья оказывают как хозяйства, так и многие районные организации. В частности, местный кирпичный завод, 90 процентов продукции которого поступает в частный сектор. Лесом, кровлей и другими стройматериалами обеспечивают три лесоторговые базы и специализированный магазин. На территории района выделено 32 гектара земли для посадки тополей, которые так же будут добрым подспорьем для застройщиков.

Конечно, немало у нас и проблем. Главные из них – снабжение населения питьевой водой и оздоровление экологической обстановки на территории района. Сейчас разработана комплексная программа по решению этих проблем. Уже начато строительство новых водоводов и ремонт старых. Пробурено несколько скважин.

Беспокоит нас и мелиоративное состояние земель. Во многих хозяйствах необходима рекультивация значительных площадей. Решением этой проблемы занимается созданный в колхозе "Зангиата" научный центр по улучшению плодородия земель.

Естественно, наши желания и намерения пока еще не всегда совпадают с возможностями, и это понятно. Ведь мы только закладываем фундамент новой жизни. Однако стараемся делать это основательно. Свидетельством тому — наметившиеся кардинальные изменения как в духовной жизни, так и в демократических и экономических процессах, происшедших за последние годы.

Б. НАСЫРОВ,
хоким Зангиатинского района.

• Закон о государственном языке — в действии •

ЧИРЧИК: КАК НАЛАДИТЬ ДЕЛОПРОИЗВОДСТВО

Первый выпуск специалистов делопроизводства со знанием узбекского языка произвело чирчикское СПТУ-7. Теперь, когда выпускники обычно получают "свободные" дипломы, многие юноши и девушки с трудом находят применение своим знаниям. С выпускниками СПТУ-7 такого не случилось: их навыки, подкрепленные отличным знанием государственного языка и деловой терминологии, сразу оказались востребованными. Коммерческие фирмы и государственные предприятия остро нуждаются сегодня в таких людях: всем выпускникам были предложены хорошие места.

Прежде СПТУ-7 готовило специалистов по профилю "учитель узбекского языка начальных классов". Люди с такой записью в дипломе редко находили себе дело по душе – учителей у нас много, а денег они получают... ну не так много, как в коммерческих фирмах. В группах с такой специальностью часто был недобор. Теперь, когда в программу обучения по инициативе руководства СПТУ-7 введен курс делопроизводства, учебные группы формируются быстро.

Если вам надо наладить делопроизводство на современной основе, обращайтесь в СПТУ-7. Кстати, теперь оно именуется "лицей", что придает его выпускникам дополнительный деловой имидж.

Пример с лицеем показателен для Чирчика. Здесь многое делается для того, чтобы Закон о государственном языке реально работал. Например, газета "Металлург" комбината тугоплавких и жаропрочных металлов регулярно публикует на своих страницах уроки узбекского языка. Вышло уже 34 таких подборки. Они стали своеобразным учебником для тех рабочих, которые изучают узбекский язык на курсах в своих цехах. Редактор газеты "Металлург" Н. Долгова сообщила, что по числу откликов читателей языковая рубрика лидирует в газете. Так, по предложениям рабочих уроки узбекского языка на страницах газеты стали тематическими: "отдых", "транспорт", "магазин" и т. п. Так легче запоминаются термины, а подобрав вырезки из газеты, можно собрать их в разговорник...

Несколько сот инженерно-технических работников и рабочих "Электрохимпрома" уже усовершенствовали свой узбекский язык на курсах, которые ведет преподаватель Ш. Туганов. Все, кто учился здесь, отмечают интересную и продуманную программу обучения. А когда слушатели курсов заинтересованы, то и процесс учебы идет более плодотворно.

Л. КРАВЧУК.

Под контролем налоговой службы

На вопросы корреспондента "Ташкентской правды" отвечает начальник Государственного налогового управления Ташкентской области, государственный советник налоговой службы II ранга Р. С. УСМАНОВ.

— Рахим Садыкович, расскажите, пожалуйста, о том, что делается руководимой вами службой для того, чтобы навести порядок в торговле.

— Право проверять торговлю мы получили фактически лишь с начала нынешнего года. В управлении были образованы отделы, контролирующие деятельность торговых предприятий и сферы обслуживания. Это 15 сотрудников в областном управлении и 100 в городах и районах области. За сравнительно небольшой период проверены 863 торговые точки, в 683 из них выявлены нарушения. Наши сотрудники зафиксировали 118 случаев обсчета покупателей, 16 — необоснованно завышенных цен, 48 — припрятывания товаров на 64 миллиона сум-купонов, 263 недостачи выручки от реализации на 77 миллионов сум-купонов и в 41 излишки на 33 млн. сум-купонов. В 81 случае продукция продавалась без сертификата качества. В 171 случае были выявлены нарушения налогового законодательства в виде неправильного начисления налогов.

— И какие меры воздействия приняты к нечистым на руку людям?

— Вы задали очень актуальный вопрос. При нарушении законодательства о налогах мы сами применяем сразу же административные и финансовые санкции. Так, в 171 случае взыскано 96 млн. сум-купонов налогов и 88,1 млн. сум-купонов финансовых санкций. При этом нами были оштрафованы 242 должностных лица на 42,6 млн. сум-купонов. Каждый случай нарушения не остается безнаказанным, и практика показывает, что количество нарушений по налогам сокращается.

С нарушителями правил торговли дела обстоят сложнее потому, что, предоставив налоговым органам право проверять деятельность торговли, право на применение наказания за нарушения в этой сфере оставили за общественными организациями — административными комиссиями хокимиятов, которые и раньше не отличались особенной твердостью и принципиальностью принимаемых решений.

Интересуетесь конкретными примерами? Вот они.

Мы передали в административные комиссии 346 материалов проверок. Многие материалы длительное время не рассматриваются. А в отдельных случаях принятые решения больше походят на благотворительные акции. Так, административная комиссия Бекабадского района в июне за недостачи крупных сумм ограничилась лишь предупреждением заведующих магазинами. А ее чирчикские коллеги из переданных им десяти дел по нашей плановой рейдовой проверке рассмотрели всего два. Остальные восемь не разбирались ввиду неявки нарушителей. Председатель комиссии считал, что налоговики должны привести нарушителей сами, хотя право принудительного привода нам не предоставлено.

В административной комиссии Аккурганского района из пятнадцати полученных дел о нарушениях правил торговли рассмотрены лишь восемь, причем с большой задержкой, и только в двух из них применены штрафы в соответствии с законом — на 700 сумов каждый. Четыре любителя легкой наживы, отделавшись лишь испугом, прощены ввиду "тяжелого семейного положения". Это — грубейшее нарушение закона.

Не внушает особого оптимизма и работа административной комиссии хокимията Ахангаранского района. Здесь из девяти переданных нами дел рассмотрены всего два: любители легкой наживы (точнее — нечистого, нечестного бизнеса) оштрафованы на 120 и 350 сумов, хотя, как сказано выше, минимальная сумма штрафов, предусмотренная законом, составляет 700 сумов. Подобное имеет место и в других городах и районах, что, конечно же, не дает желаемого результата.

• Актуальное интервью

— Говорят, что скоро в торговле будут кассовые аппараты, и тогда все проблемы взаимоотношений продавца и покупателя будут решены. Что вы можете сказать по этому поводу?

— Конечно же, видеть, как на кассовом аппарате показываются вес, количество, цена, сумма покупки, для покупателя очень удобно. Я в прошлом году видел их работу в Германии. На чеке выписываются не только цена, вес, но и поданная вами сумма, сдача, а также сумма налога, подлежащая возврату, если товар вывозится за границу.

Одно время кассовые аппараты, правда, проще, были и у нас в республике, но потом они исчезли...

Не думаю, что они сразу решат все проблемы, тем более что их, наверное, на всех и не хватит: слишком дороги и дефицитны.

Но в Германии я видел и другое. Мы зашли пообедать в небольшое кафе. Нам подали первое и тут же выписали фирменный счет и положили на стол. Подали второе — положили еще один счет. С третьим — еще один. Можно обедать и видеть, во сколько вам что обходится. У официанта книжечка с копиями. Он тоже знает, что его могут сейчас же проверить, и, не дай Бог, ему ошибиться — останется без работы.

У нас в кафе и столовых даже ценников не бывает. И не секрет, что многих из нас каждый день обсчитывают. Я лично в этом несколько раз убеждался как покупатель.

Не верите — проявите твердость и проверьте стоимость покупки или поданных блюд.

И ничего вы не сможете сделать. Перед вами в крайнем случае извинятся — мол, ошиблись. Ведь все же они из этой "кухни" кормятся: и повар, и продавец, и кассир, и директор или же хозяин-собственник.

Даже проверяющему что-либо серьезное трудно сделать. Ну обсчитали вас — ошиблись на несколько сумов. С кем не бывает. Чтобы чувствительно наказать, надо сделать документальную ревизию. Снимать остатки. Пересчитывать и доказывать присвоение, умысел. Иначе материал неполноценный и будет возвращен "из-за отсутствия понятых", "недостатка тех или иных документов, подтверждающих умысел, состав преступления", "незначительность суммы" или же по другим причинам.

И это подтверждается практикой. Мы передали 153 дела в правоохранительные органы и лишь по немногим возбуждены уголовные дела. В остальных случаях нарушители отделались легким испугом.

— И какой же видится выход из создавшейся ситуации?

— Надо, чтобы работали законы, чтобы и продавец, и завмаг или владелец магазина (столовой, кафе) знали: за нарушение — сам факт нарушения — они будут наказаны штрафом, который можно применять оперативно и систематически по каждому факту нарушения.

Допустим, вы зашли в магазин, столовую, а ценников нет. Почему вы должны унижаться и спрашивать, сколько что стоит, тем более что продавец может и не ответить, сделав вид, что занят или же пробубнит что-нибудь непонятное. Нет цены на выставленный товар — акт при понятых, и в три-четыре дня штраф в размере минимального оклада продавцу и директору или собственнику. Второй раз в течение года — штраф в пятикратном размере, в третий раз — в десятикратном, в четвертый раз — материалы в суд и на месяц-два исправительных работ — подметать улицы и т.д.

Обсчитал вас продавец — штраф в десятикратном размере на него и директора (собственника), второй раз — штраф в пяти-, десятикратном размере, в третий раз — обоих подметать улицы — на месяц-два.

Не нужны длительные ревизии, проверки, следствия. Ревизии и следствия необходимы в других, более существенных случаях. А в этих случаях решения должны приниматься по фактам. Было нарушение — штраф.

Был три-четыре раза оштрафован? Еще раз попался — в десятидневный срок решение суда.

Подобные примеры, когда закон начинает говорить свое веское слово, уже есть, и это вселяет определенные надежды, оптимизм.

В Чирчике трижды задерживалась жительница Янгибазара Лариса Тешабаева, продававшая без разрешительных документов лекарства на крупные суммы. Два раза ее штрафовали, предупреждали об ответственности. В третий раз вынуждены были возбудить уголовное дело.

Мы все вступаем в рынок. Все мы пока лишь учимся. Граждане — заниматься бизнесом, налоговики — вовремя брать их на учет, контролировать правильность и полноту уплаты налогов, предупреждать и пресекать нарушения. И всем нам нужны законы, которые должны четко и ясно определять не только наши права и обязанности, но и степень — меру ответственности за содеянное, а также неотвратимость наказания.

Лишь тогда будет наведен порядок и не только в торговле, но во всей нашей жизни.

И в заключение хочу обратиться к читателям газеты. В налоговом управлении области установлен телефон доверия №68-05-25, по которому граждане могут обращаться с предложениями и пожеланиями для совершенствования нашей работы, а также профилактики и устранения нарушений и недостатков, встречающихся в повседневной жизни.

Мы рады будем помочь в решении имеющихся проблем.

Беседовал В. ПЕТРОВСКИЙ.

•Лотерея "Подписка-94"

ПОСПЕШИТЕ ЗА ПРИЗАМИ

Продолжается выдача призов, разыгранных в лотерее "Ташкентской правды" "Подписка-94". Таблица розыгрыша опубликована в газете 25 июня.

Если вы нашли свой номер в таблице или получили открытку с извещением о выигрыше, поспешите в редакцию — **15 августа выдача призов заканчивается.**

Наш адрес: Ташкент, улица Матбуотчилар (бывшая Ленинградская, станция метро "Амира Темура"), 32, комната 740. Мы ждем вас ежедневно с 10 до 16.00, кроме субботы и воскресенья.

Телефоны для справок: 33-12-83, 32-57-45.

Не забудьте взять с собой подписную квитанцию и паспорт!

Футбол

ВНИМАНИЕ: КОНКУРС

Нынешняя осень щедра на футбольные соревнования. 10 августа в Фергане состоится турнир чемпионов центральноазиатских стран, победитель которого получит путевку в финал розыгрыша Кубка чемпионов Азиатской футбольной конфедерации. 21 августа возобновится после каникул чемпионат Узбекистана. А в начале сентября в Ташкенте пройдут состязания, посвященные Дню независимости республики. В них выступят ферганский "Нефтчи", ташкентский "Пахтакор", голландский "Виттес" и один из бельгийских клубов. Продолжается и чемпионат Ташкентской области.

Словом, любителям футбола скучать не придется. А чтобы было еще интереснее наблюдать за соревнованиями, Ташкентский областной спорткомитет и редакция газеты "Ташкентская правда" проводят конкурс. Он посвящен чемпионату Ташкентской области. Сегодня мы публикуем его положение и вопросы к участникам. Чтобы было легче ориентироваться в турнире, приводим также положение команд и календарь оставшихся игр чемпионата.

УСЛОВИЯ

конкурса знатоков футбола Ташкентской области

Цели и задачи

Конкурс проводится с целью дальнейшей популяризации футбола и укрепления взаимосвязей между футбольными коллективами и болельщиками.

Участники конкурса

К конкурсу допускаются любители футбола, подписавшиеся на газету "Ташкентская правда" на 1995 год. Каждый участник конкурса может дать только один вариант ответа.

Сроки конкурса

Ответы принимаются на почтовых открытках, отправленных в адрес редакции "Ташкентской правды" не позднее 15 сентября 1994 года по почтовому штемпелю. Итоги конкурса будут подведены по окончании чемпионата Ташкентской области по футболу.

Определение победителей

Победители конкурса определяются по сумме набранных очков. При равенстве очков предпочтение отдается участнику, отправившему свой ответ раньше.

Награждение победителей

Одиннадцать лучших знатоков футбола будут награждены ценными призами, учрежденными Ташоблспорткомитетом и редакцией газеты "Ташкентская правда".

ВОПРОС ПРОСТ. ПРОГНОЗ ЗА ВАМИ

Назовите тройку лауреатов чемпионата (10 очков) и количество очков, набранных чемпионом (8), вторым (6) и третьим (4) призерами.

ПОЛОЖЕНИЕ КОМАНД

	И	В	Н	П	М	О
"Дурмон". (Кибрай)	19	14	3	2	52-19	31
"Маданият" ("Маданият")	19	14	2	3	57-23	30
"Чиназ" (Чиназ)	19	11	5	3	45-21	27
"Аккурганец" (Аккурган)	18	12	3	3	39-15	27
"Галаба" (Солдатское)	19	10	6	3	40-15	26
"Букалик" (Бука)	19	9	6	4	41-25	24
"Хакикат" (Тойтепа)	19	7	6	6	29-33	20
"Металлург" (Алмалык)	18	6	6	6	33-33	18
"Политотдел" ("Политотдел")	19	7	2	10	30-45	16
"Бинокор" (Бекабад)	19	6	4	9	38-34	16
"Бустон" ("Бустон")	19	5	4	10	43-50	14
"Нурабад" (Ангрен)	19	5	3	11	26-51	13
"Ёшлик" (Пскент)	18	4	5	9	29-48	13
"Цементчи" (Ахангаран)	19	4	2	13	23-46	10
"Чирчик" (Чирчик)	18	3	3	12	28-46	9
"Пахтачи" (Аккурган)	19	2	2	15	20-57	6

КАЛЕНДАРЬ ИГР

21-Й ТУР. 13 АВГУСТА
"Бустон" — "Галаба"
"Цементчи" — "Металлург"
"Маданият" — "Чирчик"

14 АВГУСТА
"Ёшлик" — "Нурабад"
"Букалик" — "Чиназ"
"Металлург" — "Бинокор"
"Галаба" — "Маданият"

22-й ТУР. 17 АВГУСТА
"Галаба" — "Хакикат"
"Цементчи" —"Букалик"
"Нурабад" — "Чирчик"
"Маданият" — "Аккурганец"

18 АВГУСТА
"Бустон" — "Букалик"
"Бинокор" — "Пахтачи"
"Чиназ" — "Политотдел"
"Дурмон" — "Ёшлик"

23-й ТУР. 20 АВГУСТА
"Ёшлик" — "Чиназ"
"Чирчик" — "Дурмон"
"Политотдел" — "Цементчи"
"Пахтачи" — "Бустон"

21 АВГУСТА
"Аккурганец" — "Нурабад"
"Букалик" — "Бинокор"
"Металлург" — "Галаба"
"Хакикат" — "Маданият"

24-й ТУР. 24 АВГУСТА
"Хакикат" — "Металлург"
"Галаба" — "Пахтачи"
"Бустон" — "Букалик"
"Бинокор" — "Политотдел"

25 АВГУСТА
"Цементчи" — "Ёшлик"
"Чиназ" — "Чирчик"
"Дурмон" — "Аккурганец"
"Маданият" — "Нурабад"

25-й ТУР. 27 АВГУСТА
"Букалик" — "Галаба"
"Нурабад" — "Дурмон"
"Политотдел" — "Бустон"
"Пахтачи" — "Хакикат"

28 АВГУСТА
"Аккурганец" — "Чиназ"
"Чирчик" — "Цементчи"
"Ёшлик" — "Бинокор"
"Металлург" — "Маданият"

26-й ТУР. 3 СЕНТЯБРЯ
"Металлург" — "Пахтачи"
"Галаба" — "Политотдел"
"Бустон" — "Ёшлик"
"Чиназ" — "Нурабад"

4 СЕНТЯБРЯ
"Хакикат" — "Букалик"
"Бинокор" — "Чирчик"
"Цементчи" — "Аккурганец"
"Маданият" — "Дурмон"

27-й ТУР. 10 СЕНТЯБРЯ
"Нурабад" — "Цементчи"
"Пахтачи" — "Маданият"
"Дурмон" — "Чиназ"
"Чирчик" — "Бустон"

11 СЕНТЯБРЯ
"Аккурганец" — "Бинокор"
"Ёшлик" — "Галаба"
"Политотдел" — "Хакикат"
"Букалик" — "Металлург"

28-й ТУР. 17 СЕНТЯБРЯ
"Пахтачи" — "Букалик"
"Металлург" — "Политотдел"
"Хакикат" — "Ёшлик"
"Бинокор" — "Нурабад"

18 СЕНТЯБРЯ
"Галаба" — "Чирчик"
"Бустон" — "Аккурганец"
"Цементчи" — "Дурмон"
"Маданият" — "Чиназ"

29-й ТУР. 24 СЕНТЯБРЯ
"Дурмон" — "Бинокор"
"Аккурганец" — "Галаба"
"Чирчик" — "Хакикат"
"Ёшлик" — "Металлург"

25 СЕНТЯБРЯ
"Чиназ" — "Цементчи"
"Нурабад" — "Бустон"
"Политотдел" — "Пахтачи"
"Букалик" — "Маданият"

30-й ТУР. 1 ОКТЯБРЯ
"Металлург" — "Чирчик"
"Бустон" — "Дурмон"
"Бинокор" — "Чиназ"
"Маданият" — "Цементчи"

2 ОКТЯБРЯ
"Букалик" — "Политотдел"
"Пахтачи" — "Ёшлик"
"Хакикат" — "Аккурганец"
"Галаба" — "Нурабад".

ЭКРАН В ВАШЕМ ДОМЕ

Понедельник, 8

УзТВ I

17.55 Программа передач.
18.00 **"Лики независимости".**
18.05 "Бугун". Информационный выпуск.
18.15 "Деловой человек".
18.35 **К 50-летию Великой Победы.** Песни о мире. Концерт оркестра народных инструментов Узгостелерадиокомпании им. Дони Закирова.
19.10 "На страже порядка".
19.25 Реклама.
19.30 "Ўзбекистон" (рус.).
19.50 Реклама.
19.55 "Маънавият ва маърифат".
20.40 Вечерняя сказка.
20.55 Реклама.
21.00 "Ўзбекистон".
21.25 **"Лики независимости".**
21.30 Реклама.
21.35 К 3-Й ГОДОВЩИНЕ НЕЗАВИСИМОСТИ РЕСПУБЛИКИ УЗБЕКИСТАН. "ЮРТ ҲАҚИДА ҚЎШИК" ("ПЕСНЯ О РОДИНЕ").
22.20 **Из фонда УзТВ.** В. Шекспир. "Отелло". Спектакль Узбекского государственного академического театра драмы им. Хамзы. 1-я часть.
23.40 — 00.05 "Ўзбекистон".

УзТВ II

19.30 "Ўзбекистон" (рус.).
19.50 **"ТАИ: зеленая вам дорога!"**
20.30 К 3-Й ГОДОВЩИНЕ НЕЗАВИСИМОСТИ РЕСПУБЛИКИ УЗБЕКИСТАН. "БУ БЎСТОН АРО..."
21.00 "Деҳқон ҳиммати" ("Щедрость дехканина").
21.30 "День за днем" (рус.).
22.00 — 23.30 "Безотцовщина". Художественный фильм.

УзТВ III
МЕЖДУНАРОДНЫЙ ТЕЛЕКАНАЛ

18.00— 19.55
ТУРЕЦКОЕ ТЕЛЕВИДЕНИЕ

РОССИЙСКОЕ ТЕЛЕВИДЕНИЕ
19.55 "Наш сад".
20.25 Детектив по понедельникам. "Приключение с дешевой квартирой". Художественный фильм из сериала "Эркюль Пуаро".
21.25 "Клип-антракт". А. Пугачева.
21.30—22.25 "Момент истины".

ТЕЛЕКАНАЛ "ОСТАНКИНО"
5.30 — 8.00 "Утро".
***
18.00 "Час пик".
18.25 "Дикая Роза". Телесериал.
18.50 Клуб "Белый попугай".
19.40 Спокойной ночи, малыши!
20.00 Новости.
20.30 — 23.00 Игры доброй воли. Церемония закрытия. Футбол. Сборная России — сборная мира. Передача из Санкт-Петербурга.

КазТВ
5.05 "Азан" (в субботу и воскресенье в 6.05)
5.15 "Доброе утро" (в субботу и воскресенье в 6.15)
5.25 Аэробика (в субботу и воскресенье в 6.25)
17.00 Новости Алматы и области (кроме субботы и воскресенья).
18.30 Коммерческий вестник.
18.40 По страницам прессы.
19.35 Новости экономики (кроме субботы и воскресенья).
19.45 Криминальная хроника (кроме субботы и воскресенья).
***
7.40 "Пацаны". Худ. фильм. **11.15** "Вести из села". **11.25** "А зори здесь тихие". Худ. фильм. 1-я серия.
* * *
16.10 "Дом нашего детства". Видеофильм. **18.00** "Искусство танца". **20.00** "Ваше браво". **20.10** Салем, Казахстан.

Вторник, 9

УзТВ I

6.30 — 8.00 "Ассалом, Ўзбекистон!"
*
8.30 **"Лики независимости".**
8.35 Фильм —детям. "Волшебная ночь".
9.35 Английский язык.
10.05 **"Женщина и общество".**
10.45 Поет народный артист Узбекистана Уринбай Нуралиев.
11.20 К Августовскому совещанию учителей.
12.00 — 13.20 В. Шекспир. "Отелло". Спектакль Узбекского государственного академического театра драмы им. Хамзы. 1-я часть.
***
17.55 Программа передач.
18.00 **"Лики независимости".**
18.05 "Бугун". Информационный выпуск.
18.15 Актуальные задачи хлопкоробов.
18.45 **"Мастера искусств".** Абдурахим Исмаилов.
19.25 Реклама.
19.30 "Ўзбекистон" (рус.).
19.50 Реклама.
19.55 "Наши корреспонденты сообщают".
20.15 **"Задушевный собеседник".** Профессор Гулям Закиров.
20.40 Вечерняя сказка.
20.55 Реклама.
21.00 **"Ўзбекистон".**
21.25 **"Лики независимости".**
21.30 Реклама.
21.35 К 3-Й ГОДОВЩИНЕ НЕЗАВИСИМОСТИ РЕСПУБЛИКИ УЗБЕКИСТАН. "ГУЛЛА, ЯШНА, МУСТАҚИЛ ДИЁР!" На экране — Сырдарьинская область.
22.35 **Из фонда УзТВ.** В. Шекспир. "Отелло". Спектакль Узбекского государственного академического театра драмы им. Хамзы. 2-я часть.
23.45 — 00.10 "Ўзбекистон".

УзТВ II

19.30 "Ўзбекистон" (рус.).
"ОМАД" представляет:
19.50 "Мультфейерверк".
20.35 Музыка от "Эм-Ти-Ви" + реклама.
21.00"Видеогид".
21.20 Музыка от "Эм-Ти-Ви"+ реклама.
22.00 — 24.00 "Кинооко".

УзТВ III
МЕЖДУНАРОДНЫЙ ТЕЛЕКАНАЛ

"ОМАД" представляет:
9.00 "Сюрприз".
9.30 Реклама.
9.40 Видео-"О".
11.20 Реклама.
11.30 Музыка от "Эм-Ти-Ви".
12.00 "Курьер".
12.20 Реклама.
12.30 "4/8". Музыкальная программа.
13.00 "Даракчи".
13.10 Реклама.
13.15 —15.00 Видео-"О".
***
18.00—19.55
ТУРЕЦКОЕ ТЕЛЕВИДЕНИЕ

РОССИЙСКОЕ ТЕЛЕВИДЕНИЕ
19.55 "Не быть динозавром".
20.10 "Никто не забыт".
20.15 Киномарафон. "Дурная кровь". Художественный фильм (Франция).

УЗБЕКСКОЕ ТЕЛЕВИДЕНИЕ
22.25—23.30 **К 50-летию Великой Победы.** "Последний рейс "Альбатроса". Художественный фильм. 1-я серия.

ТЕЛЕКАНАЛ "ОСТАНКИНО"
5.30 — 8.00 "Утро".
***
18.00 "Час пик".
18.25 "Дикая Роза". Телесериал.
19.00 "Прогулки с И. Бродским". Часть 2-я —"Возлюбленное Отечество".
19.45 Спокойной ночи, малыши!
20.00 Новости.
20.30 Экранизация Д. Чейза. Художественный фильм. "Считается опасным" (Италия).
22.25 —22.55 "Объединяя лучших в мире". Игры доброй воли.

КазТВ
7.10 "Мелодии Джетысая". **7.40** "Приключения Петрова и Васечкина". Худ. фильм. 1-я серия. **11.15** "Экология и здоровье". **11.35** "А зори здесь тихие". Худ. фильм. 2-я серия.
* * *
16.00 Телефильм. **16.30** "Лицом к событию". **18.00** **Концерт. 20.20** "Архив памяти". **20.30** "Берега". Худ. фильм. 4-я серия.

Среда, 10

УзТВ I

6.30 — 8.30 "Ассалом, Ўзбекистон!"
*
8.30 **"Лики независимости".**
8.35 Фильм-детям. "Дубравка".
9.50 "Лотин алифбоси".
10.20 **"Наследие предков".** Кинопрограмма.
11.00 Новости телекомпании "Уорлднет" (США).
11.10 — 12.15 В. Шекспир. "Отелло". Спектакль Узбекского государственного академического театра драмы им. Хамзы. 2-я часть.
***
17.55 Программа передач.
18.00 **"Лики независимости".**
18.05 "Бугун". Информационный выпуск.
18.15 "Детская гостиная".
18.40 **Студия "Ёшлик". "Армонли дунё".**
19.25 Реклама.
19.30 "Ўзбекистон" (рус.).
19.50 Реклама.
19.55 Напевы дутара и танбура.
20.10 К 3-Й ГОДОВЩИНЕ НЕЗАВИСИМОСТИ РЕСПУБЛИКИ УЗБЕКИСТАН. "ИСТОРИЯ УЗБЕКСКОЙ ГОСУДАРСТВЕННОСТИ". Передача 1-я.
20.40 Вечерняя сказка.
20.55 Реклама.
21.00 "Ўзбекистон".
21.25 **"Лики независимости".**
21.30 Реклама.
21.35 **"Шаҳар бедарвоза эмас..."**
22.20 К 3-Й ГОДОВЩИНЕ НЕЗАВИСИМОСТИ РЕСПУБЛИКИ УЗБЕКИСТАН. Телевизионный конкурс современной узбекской песни "АНОР".
23.20 — 23.45 "Ўзбекистон".

УзТВ II

19.30 "Ўзбекистон" (рус.).
19.50 "Спринт".
20.15 "Ёшлар ижоди".
21.00 "Ташкентская палитра".
22.00 — 23.45 "Восхождение". Художественный фильм.

УзТВ III
МЕЖДУНАРОДНЫЙ ТЕЛЕКАНАЛ

18.00—19.55
ТУРЕЦКОЕ ТЕЛЕВИДЕНИЕ

РОССИЙСКОЕ ТЕЛЕВИДЕНИЕ
19.55 "Новая линия".
20.40 Домашний экран. Многосерийный художественный телефильм "Санта-Барбара".
21.30 "Никто не забыт".
21.35 "Будни".
22.10 "Атомные тайны". Видеофильм.

УЗБЕКСКОЕ ТЕЛЕВИДЕНИЕ
22.25—23.30 "Последний рейс "Альбатроса". Художественный фильм. 2-я серия.

ТЕЛЕКАНАЛ "ОСТАНКИНО"
5.30— 8.00 "Утро".
***
18.00 "Час пик".
18.25 "Дикая Роза". Телесериал.
18.55 "Рыцарь комедии". Эраст Гарин.
19.40 Спокойной ночи, малыши!
20.00 Новости.
20.30 "Монолог".
20.45—23.00 Фильм Федерико Феллини. "А корабль плывет" (Италия).

КазТВ
7.10 Концерт народной музыки. **7.30** "Мой любимый клоун". Худ. фильм. **11.15** "Вести из села" **11.40** "Возвращение резидента". Худ. фильм.
* * *
16.00 Мультфильм. **16.10** "Народная сокровищница". **18.00** "Личность". Авторская программа Жанны Ахметовой. **20.00** Салем, Казахстан. **20.20** "Знакомые лица".

Четверг, 11

УзТВ I

6.30 — 8.30 "Ассалом, Ўзбекистон!"
*
8.30 **"Лики независимости".**
8.35 Фильм — детям. "Друг мой, Колька!"
10.00 "Остров легенд", "Рассказы об агатах". Телефильмы.
10.25 Новости телекомпании "Уорлднет" (США).
10.35 Студия "Кичкинтой". **"Дилдан куйлаб, ўйна қувнаб".**
11.00 **Студия "Ёшлик". Талаба бўлиш осонми?"** ("Легко ли быть студентом"?)
11.35 — 12.15 "Все начинается с детства..." Вопросы дошкольного воспитания.
***
17.55 Программа передач.
18.00 **"Лики независимости".**
18.05 "Бугун". Информационный выпуск.
18.15 "Наука и производство".
18.40 **"Навоийхонлик".**
19.25 Реклама.
19.30 "Ўзбекистон" (рус.).
19.50 Реклама.
19.55 Памяти "Пахтакора-79". "Армонда кетган 17 ўғлон".
20.10 К 3-Й ГОДОВЩИНЕ НЕЗАВИСИМОСТИ РЕСПУБЛИКИ УЗБЕКИСТАН. "УЗБЕКИСТАН И МИР".
20.40 Вечерняя сказка.
20.55 Реклама.
21.00 **"Ўзбекистон".**
21.25 **"Лики независимости".**
21.30 Реклама.
21.35 **"Хирмон тўлиб тўкилди дон..."** Передача, посвященная трудовым достижениям хлеборобов республики.
23.05 **Кубок чемпионов Азии по футболу.** "Нефтчи" (Фергана) — "Ситора" (Душанбе).
00.35 — 01.00 "Ўзбекистон".

УзТВ II

19.30 "Ўзбекистон" (рус.).
"ОМАД" представляет:
19.50 "ОМАД" тақвими.
20.00 "Жозиба".
20.20 "Бир шингил ҳангома".
20.30 "Зиндаги ёҳуд муҳаббат".
20.50 Видеоновости.
21.15 Музыка от "Эм-Ти-Ви" + реклама.
22.00 — 24.00 "Кинооко".

УзТВ III
МЕЖДУНАРОДНЫЙ ТЕЛЕКАНАЛ

18.00—19.55
ТУРЕЦКОЕ ТЕЛЕВИДЕНИЕ

РОССИЙСКОЕ ТЕЛЕВИДЕНИЕ
19.55 Домашний экран. Многосерийный художественный телефильм "Санта-Барбара".
20.45 "Рек-тайм".
21.15 — 21.30 "Репортер".

УЗБЕКСКОЕ ТЕЛЕВИДЕНИЕ
21.30—23.40 "Последний рейс "Альбатроса". Художественный фильм. 3-я и 4-я серии.

ТЕЛЕКАНАЛ "ОСТАНКИНО"
5.30—8.00 "Утро".
***
18.00 "Час пик".
18.25 "Дикая Роза". Телесериал.
18.55 "Лидер".
19.40 Спокойной ночи, малыши!
20.00 Новости.
20.30 "Москва — Кремль".
20.50 "Песня-94".
21.35—23.15 "Дорога в парадиз". Художественный фильм (Одесская киностудия).

КазТВ
7.10 "Зажги свое сердце". **7.45** "Приключения Петрова и Васечкина". Худ. фильм. 2-я серия. **11.15** "Экология и здоровье". **11.25** "Возвращение резидента". Худ. фильм. 2-я серия.
* * *
15.50 "Городской романс". **16.30** "Каре сарам". Передача корейской редакции. **18.00** "Личность". Авторская программа Жанны Ахметовой. **20.00** "Ваше право". **20.20** "Приватизация: продолжение следует". **20.35** Концерт. **21.05** "Берега". Худ. фильм. 5-я серия.

Пятница, 12

УзТВ I

6.30 — 8.30 "Ассалом, Ўзбекистон!"
*
8.30 **"Лики независимости".**
8.35 Фильм — детям. "Маленький беглец".
10.15 "Ўлкамни куйлайман" ("Пою о крае родном"). Кинопрограмма.
10.55 Эстрадный концерт.
11.25 "Замин қалбига қулоқ тут". Телефильм.
11.55 — 12.25 **"Мозийдан ёғдулар".** Абулгази Баходирхан.
***
17.55 Программа передач.
18.00 **"Лики независимости".**
18.05 "Бугун". Информационный выпуск.
18.15 "Оромгоҳлар қўйнида".
18.40 К 3-Й ГОДОВЩИНЕ НЕЗАВИСИМОСТИ РЕСПУБЛИКИ УЗБЕКИСТАН. Студия "Ёшлик". "ЭЪЗОЗ".
19.25 Реклама.
19.30 "Ўзбекистон" (рус.).
19.50 Реклама.
19.55 **Прямой провод.** О борьбе против организованной преступности и коррупции.
20.40 Вечерняя сказка.
20.55 Реклама.
21.00 **"Ўзбекистон".**
21.25 **"Лики независимости".**
21.30 Реклама.
21.35 **"Маърифатнома".**
22.05 "Ҳофизлар ҳониш қилганда".
22.35 Кубок чемпионов Азии по футболу. "Нефтчи" (Фергана) — "Копетдаг" (Ашгабат).
00.05 — 00.30 "Ўзбекистон".

УзТВ II

19.30 "Ўзбекистон" (рус.).
19.50 "Қалбингда қуёш порласин".
20.15 К 3-Й ГОДОВЩИНЕ НЕЗАВИСИМОСТИ РЕСПУБЛИКИ УЗБЕКИСТАН. "Ватан туйғуси".
21.00 "Ўзбекистон".
21.25 "Добрый вечер, Ташкент!"
22.25 — 23.55 **К 50-летию Великой Победы.** "Батька". Художественный фильм.

УзТВ III
МЕЖДУНАРОДНЫЙ ТЕЛЕКАНАЛ

18.00 — 20.00
ТУРЕЦКОЕ ТЕЛЕВИДЕНИЕ

РОССИЙСКОЕ ТЕЛЕВИДЕНИЕ
20.00 Домашний экран. Многосерийный художественный телефильм "Санта-Барбара".
20.50 "Спортивная карусель".
20.55 "Маски-шоу".
21.25 "ЭКС". Экран криминальных сообщений.

УЗБЕКСКОЕ ТЕЛЕВИДЕНИЕ
21.35—22.50 "Победитель". Художественный фильм.

ТЕЛЕКАНАЛ "ОСТАНКИНО"
5.30—8.00 "Утро".
***
18.05 "Человек недели".
18.25 "Дикая Роза". Телесериал.
18.50 "Поле чудес".
19.40 Спокойной ночи, малыши!
20.00 Новости.
20.30 — 23.00 С. Синьоре, И. Монтан, С. Сандрелли в детективе "Полиция", "Питон-357" (Франция, ФРГ).

КазТВ
7.40 "Вот вернется папа". Худ. фильм. **11.15** "Вести из села". **11.35** "Легенда древних гор". Худ. фильм.
* * *
16.00 Мультфильм. **16.30** Концерт. **18.00** "Музыкальный вояж". **20.50** "Бродячий автобус". Худ. фильм.

Суббота, 13

УзТВ I

6.30 — 8.30 "Ассалом, Ўзбекистон!"
*
8.30 **"Лики независимости".**
8.35 "Маленький сержант". Художественный фильм.
10.05 **Памяти "Пахтакора-79".** Финал."Навбахор" (Наманган) — "Согдиана" (Джизак).
10.50 **"Память".** Лирика Чусти.
11.55 К 3-Й ГОДОВЩИНЕ НЕЗАВИСИМОСТИ РЕСПУБЛИКИ УЗБЕКИСТАН. "УЗБЕКТЕЛЕФИЛЬМ": ПОИСКИ И ПРОБЛЕМЫ". Кинопередача.
12.35 "Сирли сандиқ". Телеигра.
13.25 К 3-Й ГОДОВЩИНЕ НЕЗАВИСИМОСТИ РЕСПУБЛИКИ УЗБЕКИСТАН. Телевизионный театр. Тулан Низом. "Учар юлдуз" ("Комета").
14.20 — 14.50 **"Народное творчество".** Концерт победителей Республиканского конкурса семейных ансамблей, исполнителей лапаров и "катта ашула".
***
17.55 Программа передач.
18.00 **"Лики независимости".**
18.05 Для детей. "Санъат ғунчалари".
18.30 "Оламни асранг".
18.50 "Мулоҳаза". Узбекские обычаи.
19.25 Реклама.
19.30 "Ўзбекистон" (рус.).
19.50 Реклама.
19.55 "Айём нафаси" ("Дыхание праздника"). Телефильм.
20.05 "Букет танцев". Постановка народной артистки Узбекистана Кундуз Миркаримовой.
20.40 Вечерняя сказка.
20.55 Реклама.
21.00 "Ўзбекистон".
21.25 **"Лики независимости".**
21.30 Реклама.
21.35 **Ф. Галлер. "Малика".** Спектакль Узбекского драматического театра им. А. Хидоятова.
22.55 **"Тунги ёғду".** Вечерняя кинопрограмма.

УзТВ II

"ОМАД" представляет:
9.00 "Мультфейерверк".
9.45 Музыка от "Эм-Ти-Ви" + реклама.
10.10 "Видеогид".
10.30 Музыка от "Эм-Ти-Ви" + реклама.
11.10 "Кинооко".
12.40 "ОМАД" тақвими.
12.50 "Жозиба".
13.10 "Бир шингил ҳангома".
13.20 "Зиндаги ёҳуд муҳаббат".
13.40 "Видеоновости".
14.05 Музыка от "Эм-Ти-Ви" + реклама.
14.50 "Кинооко".
***
19.30 "Ўзбекистон" (рус.).
19.50 Для детей. "Табассум".
20.35 "Кстати..."
21.00 "Ўзбекистон".
21.25 Советы врача. Прямой провод.
22.10 — 23.10 "Музыкальная гостиная".

УзТВ III
МЕЖДУНАРОДНЫЙ ТЕЛЕКАНАЛ

11.00—16.00
ТЕЛЕКАНАЛ "ЎЗБЕКИСТОН"
11.00 "Хроника событий в мире".
11.25 К 3-й годовщине независимости Республики Узбекистан. "Первые шаги". Внешняя политика суверенного Узбекистана.
12.10 "Узбекистан: пути сотрудничества".
12.35 Новости "Би-Би-Си (на английском языке).
12.50 "Уммондан томчи".
13.25 "В мире изобретений".
14.05 Новости "Си-Эн-Эн" (на английском языке).
14.20 "Мир и мы".
14.55 К 3-Й ГОДОВЩИНЕ НЕЗАВИСИМОСТИ РЕСПУБЛИКИ УЗБЕКИСТАН. "Узбекистан — наш общий дом".
15.40 "Такой разнообразный мир".
***
18.00 — 20.00
ТУРЕЦКОЕ ТЕЛЕВИДЕНИЕ

РОССИЙСКОЕ ТЕЛЕВИДЕНИЕ
20.00 "Евразия-ТВ" представляет: "Аделаида". Художественный фильм.
21.30 "Совершенно секретно".
22.20 "Спортивная карусель".

УЗБЕКСКОЕ ТЕЛЕВИДЕНИЕ
22.25—23.30 "Улыбки Нечерноземья". Телевизионный художественный фильм.

ТЕЛЕКАНАЛ "ОСТАНКИНО"
17.50 "До и после..."
18.40 "Звезды России на Патриарших прудах".
19.40 Спокойной ночи, малыши!
20.00 Новости плюс.
20.45 — 22.35 "Коламбия пиктчерс" представляет телевизионный художественный фильм "Послание мертвеца" (США).

КазТВ
8.25 Фильм-сказка. "Три орешка для Золушки". **9.50** Концерт детского хора. **10.10** Телегалерея. **11.30** Мультфильм. **11.40** Видеофильм. **12.00** Новости Алматы и области. **13.00** "Кидди-видди". Муз. программа для детей. **13.25** Приглашаем в кинопутешествие по Казахстану. **14.20** "Песни Абая". Концерт. **15.20** "Мой ласковый и нежный зверь". Худ. фильм. **17.05** "Гутен абенд". Передача немецкой редакции. **18.10** Жания Аубакирова приглашает в мир прекрасного. **20.10** "Берега". Худ. фильм. 6 и 7-я серии.

Воскресенье, 14

УзТВ I

6.30 — 8.30 "Ассалом, Ўзбекистон!"
*
8.30 **"Лики независимости".**
8.35 "Махабхарата". Телевизионный многосерийный художественный видеофильм. 79-я и 80-я серии (Индия).
10.05 "Родине служу".
10.35 Композиторы Узбекистана. Мирсадык Таджиев.
11.15 **К Дню строителей. "Бунёдкор"** ("Созидатель").
11.45 Студия "Ёшлик" "Оқ ва қора" ("Белое и черное").
12.40 **"Дастаны, любимые народом".** Дастан "Ашик Гариб и Шахсанам" в исполнении Рузимбека Мурадова.
13.40 "Память". Литературовед Шарафутдин Шарипов.
14.30 — 15.00 Для детей. "Умида рақса тушади".
***
17.55 Программа передач.
18.00 **"Лики независимости".**
18.05 Мультфильм.
18.15 "Цирк! Цирк! Цирк!"
18.55 **"Напевы долины".** Концерт артистов Ферганской областной филармонии.
19.25 Реклама.
19.30 "День за днем" (рус.).
20.00 Реклама.
20.05 **"Қалб садолари".** Музыкальная программа, посвященная Дню строителей.
20.55 Реклама.
21.00 "Ҳафтанома".
21.30 **"Лики независимости".**
21.35 Реклама.
21.40 "Ойнаи жаҳонда..."
22.00 К 3-Й ГОДОВЩИНЕ НЕЗАВИСИМОСТИ РЕСПУБЛИКИ УЗБЕКИСТАН. "БИР ЎЛКАКИ..."
23.00 **Мастера кино.** Народная артистка Узбекистана Ойдин Нарбаева.
23.50 — 00.20 "Ҳафтанома".

УзТВ II

"ОМАД" представляет:
17.00 "Совга".
17.30 "4/8". Музыкальная передача.
17.45 Реклама.
17.50 Видео-"О".
19.40 Реклама.
19.45 "Курьер".
20.05 Музыка от "Эм-Ти-Ви".
20.30 Реклама.
20.35 "Даракчи".
20.45 "Салом, ешлар!" Музыкальная программа.
21.25 Реклама.
21.30 Видео-"О".

УзТВ III
МЕЖДУНАРОДНЫЙ ТЕЛЕКАНАЛ

11.20 — 16.00
ТЕЛЕКАНАЛ "ЎЗБЕКИСТОН"
11.20 "Хроника событий в мире".
11.45 "Ҳамкорлик — тараққиёт нишонаси".
12.20 "Ташрифлар ва таклифлар".
12.35 "Истоки".
13.15 "Озгинаю, созгина".
13.30 "Ариран" (корейская программа).
14.00 Новости "Би-Би-Си" (на английском языке).
14.15 "Истиқлол истиқболи".
14.50 Новости "Си-Эн-Эн" (на английском языке).
15.05 "Ваши любимые песни".
15.40 "Такой разнообразный мир".
***
18.00—19.30
ТУРЕЦКОЕ ТЕЛЕВИДЕНИЕ

РОССИЙСКОЕ ТЕЛЕВИДЕНИЕ
19.30 Воскресный вечер с Эй-Би-Си. "День спустя". Художественный фильм.
21.50 "У Ксюши".
22.20 "Спортивная карусель".

УЗБЕКСКОЕ ТЕЛЕВИДЕНИЕ
22.25—23.30 "Ах, любовь". Телевизионный художественный фильм.

ТЕЛЕКАНАЛ "ОСТАНКИНО"
18.20 "Гаспары". Художественный фильм (Франция — Бельгия).
20.10 "Вокзал мечты". Ю. Башмет.
21.00 "Воскресенье". Информационно-публицистическая программа.
21.55 Мультфильмы для взрослых: "Бочка", "Брак по расчету".
22.20—23.00 "Любовь с первого взгляда".

КазТВ
8.25 "Музей звуков". **8.55** "Волчонок среди людей". Худ. фильм. **10.15** Детский концерт. **10.50** Мультфильм. **11.15** "Экология и здоровье". **12.00** Новости Алматы и области. **13.00** "Келес — земля моя". **13.40** Приглашаем в кинопутешествие по Казахстану. **15.30** "Учимся играть на домбре". **16.00** "Досье человека в "Мерседесе". Худ. фильм. **19.00** Итоги недели. **19.45** Светская хроника. **20.00** Салем, Казахстан. **20.20** "Знакомые лица". **20.30** "Браво". **21.00** "Соблазн". Худ. фильм.

"ДЗИНТАРС"— ВТОРОЕ ПРИШЕСТВИЕ

Национальное агентство Республики Узбекистан по недвижимости и зарубежным инвестициям (НАРУНИИ) многими представляется как организация, в чьем ведении лишь стратегические проекты, объекты общегосударственного масштаба. Однако в беседе с корреспондентом "ТП" сотрудники агентства четко сформулировали и другую, не менее важную часть работы агентства: привлечение средств для работы в отраслях, связанных с удовлетворением спроса населения как на повседневные товары, так и на товары класса "экстра". В частности, речь зашла о возможном создании в нашей стране совместного предприятия со всемирно известной фирмой "Дзинтарс" из Латвии.

А начался разговор о "Дзинтарсе" с очень приятного известия: выражая свое уважение узбекскому народу и желая внести свой вклад в празднование третьей годовщины независимости, парфюмеры из Риги изготовили специально для наших женщин духи "Валида", "Сохиба", "Саодат" и "Зухра". Мужчинам также предназначен интересный подарок – одеколон "Истиклол". Все это разработано рижанами по восточным мотивам и, по отзывам специалистов, очень удалось. Флаконы и коробки украшает национальная узбекская символика. К Дню независимости республика получит с "Дзинтарса" также большую партию фирменных товаров этого предприятия: десять миллионов туб различных бальзамов, 3,5 миллиона туб зубной пасты, один миллион туб защитных и макияжных кремов, дезодоранты, духи, фирменные подарочные наборы...

– И во времена существования Союза наша продукция поступала на рынок Узбекистана. Так что марка "Дзинтарс" для людей старшего поколения знакома. Но, скажу прямо, в советский период, когда действовали странные законы "распределения", а не рынок, на прилавках узбекистанских магазинов были представлены далеко не все возможности "Дзинтарса". Причина проста: самое лучшее "распределялось" по закрытым точкам, считалось, что "для народа" многое просто не нужно. Времена, к счастью, изменились. Теперь, когда правительство вашего государства своей программной задачей поставило наиболее полное удовлетворение запросов человека, "Дзинтарс" вновь приходит на рынок Узбекистана. И теперь мы предлагаем вам те товары, которых вы некогда были лишены: косметические и парфюмерные изделия, выполненные по самым высоким международным стандартам, – так начала свой рассказ о втором пришествии "Дзинтарса" в Узбекистан руководитель рекламной службы этой фирмы Г. Таранущенко.

Действительно, "Дзинтарс" образца 1994 года – это парфюмерно-косметическое предприятие мирового класса, одно из крупнейших в Европе. Прибалтика уже сегодня – часть того самого Запада, который живет по законам рынка. А наиглавнейший из этих законов прост – "потребитель всегда прав". А в переполненной товарами Европе вдобавок избалован и даже капризен. Он купит только товар, соответствующий самым строгим критериям и по дизайну, и по экологии, и по экономичности. Обязательно посмотрит на цену. Изделия латвийского "Дзинтарса" потому и нашли свое место на европейском рынке, что соответствуют всем этим требованиям.

– Высокие европейские мерки как нельзя кстати для ваших потребителей, – говорит Г. Таранущенко. – В вашем климате категорически противопоказана синтетика, а товары "Дзинтарс" изготовляются на высококачественном природном сырье. В этом деле мы сотрудничаем с весьма серьезными поставщиками из Франции, Голландии, Индии, Италии, Швейцарии, Австрии.

На "Дзинтарсе" введена международная система стандартов ИСО, что является гарантией высокого качества. Все изделия разрабатываются в сотрудничестве с Латвийской медицинской академией. Учитывая, что в многочисленных ташкентских коммерческих магазинах продается парфюмерия того класса, когда яркая упаковка скрывает товар не только сомнительного происхождения, но и зачастую не прошедший элементарного санитарного контроля, гарантированное качество европейской фирмы – просто находка для многих из нас.

Небольшие партии товаров "Дзинтарса" уже закупало ташкентское ООО "Бенкор и К". Товар пошел на ура.

– Покупатели отдают предпочтение изделиям "Дзинтарса" именно потому, что эта фирма ориентирована на выпуск лечебно-профилактической косметики, – говорит президент "Бенкор и К" С. Бендерский. – "Дзинтарс" применяет настой и экстракты лечебных растений и трав Прибалтики, Украины, Белоруссии, Кавказа, Алтая. На натуральной основе создана вся серия "Дзинтарс-21", детская косметика. А сейчас в производстве – новая серия "Биотоник", которая уже обеспечила хороший "прорыв" на европейском рынке. Отличные отзывы дали ташкентцы сериям "Лиго", "Корт", "Миф", "Шарм". То же можно сказать о духах "Рижанка", "Ригас парини", "Иоланта", "Вецрига", "Аве сол", "Агат", "Комплимент", "Колдунья", "Кокетка". Пока повезло немногим: партии товаров были небольшими. Надеюсь, что теперь положение изменится...

Наверное, хватит об экономике и экологии. Запомнив эти преимущества "Дзинтарса", скажем о том, что помогает его товарам удовлетворять потребности самого широкого круга покупателей. "Дзинтарс" выработал свои направления запахов, и в них отразилась богатая природа Латвии – смолистый, пряный настой сосны, горьковатый аромат папоротника, пьянящее благоухание цветущих полян, прохлада тенистого леса, терпкость свежего ветра Балтики. Все это парфюмеры Риги сумели вместить в свои великолепно оформленные флаконы духов, одеколонов, лосьонов и кремов, шампуней и бальзамов, ополаскивателей и дезодорантов, в футляры с зубной пастой и косметикой...

А если нам совсем повезет, то "Дзинтарс" создаст в нашей стране совместное предприятие. Тут много зависит от сотрудников Национального агентства по иностранным инвестициям и других руководителей высоких рангов.

Е. ЧЕРНОГАЕВА.

Уголок рыболова и охотника

Ни пуха, ни пера!

Наступил долгожданный канун открытия летне-осеннего охотничьего сезона. Группы разных по возрасту и по профессии людей, но одержимых одной страстью, одетых кто щеголевато, под "западных" охотников, кто в видавшие виды выцветшие хлопчатобумажные маскхалаты, с зачехленными ружьями, с собаками и без собак, толпятся на ташкентских вокзалах в ожидании электричек. Иногда слышатся шутливые вопросы прохожих: "А где же ваши утки, охотники?" или традиционное: "Ни пуха, ни пера!"

Любителей охоты много не только в Ташкенте, но и в столичной области, и поэтому такие картины можно наблюдать в любом нашем городе. В пятницу, примерно с трех часов дня, легковые автомобили с привязанными на крышах тюками, палатками, рюкзаками, резиновыми лодками движутся по улицам городов и выливаются на загородные шоссе.

Словом, наступающий охотничий праздник заметен везде. Кто-то его встретит среди пойменных лугов, на берегах рек и озер, водохранилищ и услышит еще в темноте волнующий свист утиных крыльев, а затем легкий хлопок и плеск воды от севшего табунка чирков. Увидит над стеной рогозы и тростника раскаленный полукруг поднимающегося солнца и склонившиеся над зеркальной гладью воды метелки озерного камыша.

Больше всего волнует сердце охотника август, ведь в этом месяце начинается новый охотничий сезон, мечты о котором у каждого связаны с яркими воспоминаниями о днях минувших и радостными надеждами на будущее. По традиции нынешний сезон открывают любители добычи околоводных птиц — куликов, всех видов чирков, камышниц. Этот вид охоты откроется с зорьки 13 августа и закроется 25 декабря.

В наших краях в это время года можно встретить табунки чирка-свистунка и чирка-трескунка — это маленькие по размерам утки и довольно многочисленные.

На открытых илистых или песчаных побережьях озер почти всегда можно увидеть длинноногих куликов. Тонкими клювами они выхватывают из набегающей на берег волны мелких рачков. Кулики, как и чирки, очень проворны, полет их быстрый, стремительный. Разные виды куликов устраивают гнезда в разных местах, часто далеко от водоемов, но на пролете весной и осенью они непременные обитатели побережий.

Документом на право охоты служат действительный охотбилет, удостоверение органов МВД на право хранения и ношения огнестрельного оружия, путевка (лицензия). При получении путевки-лицензии или разрешения охотник обязан уточнить границы охотхозяйства и дозволенного участка охоты. Он несет полную ответственность за нарушение установленного порядка и правил охоты и рыболовства на территории Республики Узбекистан.

20 августа начинается охота на перепелов. Закрывается она 13 ноября. Перепел в отряде куриных самая мелкая птица — размером со скворца. В наших краях распространен широко. Численность его местами бывает значительной. Его голос-"бой" слышали почти все жители городов и сел, если они даже не являются охотниками. Учитывая местные особенности, впервые в нашей республике разрешается охота в установленные сроки традиционными (народными) способами, при наличии охотбилета и путевки.

Добыча голубей и горлиц разрешена с 20 августа по 25 декабря, а скворцов — с 3 сентября до конца текущего года.

Здесь уместно напомнить о том, что три дня недели — вторник, среда, четверг — закрыты для спортивно-любительской охоты на пернатую дичь на всей территории республики.

Охота на диких животных производится за плату в соответствии с существующим положением. Виды, на которые не установлены нормы отстрела, добываются в количестве согласно оплате, независимо от количества дней пребывания на охоте.

Счастливой охоты! Пусть озера и реки, леса встречают вас, дорогие охотники, светлой зорькой, как добрых и заботливых друзей!

РЫБОЛОВУ НА ЗАМЕТКУ

• В разгар лета клев всякой рыбы на обычных местах затихает. С появлением в воде растительности рыба уходит кормиться к травам.

• Для того чтобы сохранить только что пойманную рыбу, ее необходимо как можно дольше держать в садке. Садок следует опустить в воду поглубже, в том месте, где водоем не освещен.

• Случается, что затонувшая часть лески выше поплавка часто цепляется за траву, корягу, камни и мешает подсечке рыбы. Этого можно избежать, если леску смазать жиром от вершины удилища до поплавка. Леска не будет тонуть.

• Одно из наиболее привлекательных для рыб растений—рдест. По мнению ученых, это не случайно. Во-первых, в местах его скопления вода больше насыщена кислородом. Во-вторых, на рдесте охотно селятся различные водные организмы, которыми кормятся рыбы.

• Свежую рыбу можно хранить летом два-три дня, если ее предварительно выпотрошить, удалить жабры, но не мыть, а вытереть насухо чистым полотенцем. Натереть снаружи и внутри солью с небольшим количеством черного молотого перца. Хранят рыбу в хорошо проветриваемом помещении.

• Таких рыб, как сазан, карась, змееголов, сом, удается привезти домой живыми, даже если путь занимает много часов. Для этого отборные экземпляры перекладывают влажной травой в ящике с отверстиями или в мешке. Жаберные крышки должны быть очищены от глины и слизи, под каждую можно положить дольку яблока.

• Дольше рыба остается живой в садке, скажем, из тальника или из алюминиевой сетки, но садок должен иметь такую ячею, чтобы в ней не застревала мелкая рыбешка. Застрявшая быстро засыпает. Погибает рыба, если у нее засоряются песком или илом жабры. Это случается, когда садок лежит на дне.

М. ХАЙДАРОВ.

Домашний мастер

ПОЛЕЗНЫЕ МЕЛОЧИ

• Отверстие в стекле можно просверлить обычной дрелью. Для этого наметьте точку сверления. Нанесите на нее жирную каплю скипидара. А чтобы он не растекался, оградите нужный участок жгутиком из пластилина. При сверлении не давите на дрель, иначе может лопнуть стекло.

• Если вам нужно просверлить отверстие в дереве, а под рукой не оказалось дрели или сверла нужного размера — не беда. Возьмите обыкновенный гвоздь, накалите его докрасна на газе и прожгите им отверстие в нужном месте. Если отверстие мало, подогнать его можно с помощью трехгранного напильника.

• Заточить затупевший нож мясорубки можно с помощью наждачной бумаги. Делается это следующим образом. Кусочек наждачной бумаги наклеивается на плотный картон или фанеру. Затем, положив на нее затупившийся нож, делайте кр говые вращательные движения по часовой стрелке. Через 7—10 минут нож приобретет свою первоначальную остроту.

• У вас просела дверь и нижняя часть цепляет пол. Дефект устраняется следующим образом. Возьмите стальную проволоку толщиной в 1—1,5 мм и с помощью пассатижей сделайте кольцо. Затем, слегка приподняв дверь и зафиксировав ее, "оденьте" стальное кольцо сначала на штырь нижней, а затем верхней петли. Чтобы дверь "ходила" плавно, капните на колечко машинного масла.

• Чтобы замок в двери работал безотказно и служил дольше, не забывайте смазывать его хотя бы раз в год. Смазка (машинное масло), 1—2 капли, наносится на выпущенный язычок. Затем делается несколько поворотов ключом. Операция повторяется 2—3 раза. Для смазки внутренней части замкового механизма смазка наносится на бородку ключа, который вставляется в замочную скважину.

Масло можно наносить с помощью масленки, птичьего перышка или маленькой кисточки.

ПРОГНОЗ ПОГОДЫ НА 6—13 АВГУСТА

В первой половине недели в результате поступления более прохладного воздуха из Центральной России температура воздуха будет постепенно понижаться. Ночью до 14—19 градусов, днем до 28—33 градусов. В горных районах возможны слабые дожди.

Во второй половине периода температура воздуха станет повышаться и к концу недели достигнет ночью 17—22, днем 33—38 градусов.

ОВЕН /21 марта – 20 апреля/. Мужчины будут целиком поглощены работой, так что дадут повод своей половине упрекнуть себя в невнимании к дому и семье. Покупки, которые вы планируете, лучше перенести на следующую неделю, иначе даром потратите деньги. Бизнесмены должны делать свой бизнес чистыми руками, иначе есть вероятность столкновения с налоговой инспекцией.

ТЕЛЕЦ /21 апреля – 21 мая/. Для вас эта неделя складывается довольно сложно, возможны неприятности по службе. В конце недели могут появиться и проблемы личного характера. Астролог советует отвлечься от них, занявшись делом для души. В финансовом плане вас ожидает неожиданное поступление денег.

БЛИЗНЕЦЫ /22 мая – 21 июня/. Начало недели сулит отрицательные эмоции, возможно, над вашими чувствами посмеются. Плохие сны не должны вас тревожить, они не имеют вещей силы. В материальном плане дела обстоят благополучно. Беспокоит намечающийся конфликт с начальством, в вашей силе погасить его, пока не поздно.

РАК /22 июня – 22 июля/. С понедельника по четверг надо заниматься делами и не отвлекаться по пустякам. Не следует отправляться в путешествие. Во вторник, если это необходимо, можете дать ход делу, в успехе которого не были уверены. Семейным Ракам стоит в выходные дни уделить максимум внимания домочадцам.

ЛЕВ /23 июля – 23 августа/. Несмотря на физическую усталость, вы сможете на этой неделе осуществить немало замыслов. Планы реализуются на редкость удачно, в этом есть элемент везения. Если отбросить пессимистические настроения, то можно сказать, что это самая удачная неделя месяца.

ДЕВА /24 августа – 23 сентября/. Неделя пройдет в постоянных выяснениях отношений. Вам придется доказывать начальству свою правоту, и, наоборот, те, кто занимает ответственный пост, будут вынуждены конфликтовать с подчиненными по принципиальным вопросам. В семье также вас ждут всевозможные упреки и придирки. Остается набраться мужества и ждать конца недели.

ВЕСЫ /24 сентября – 23 октября/. Будьте терпеливы в отношении близких вам людей. Неосторожная шутка может привести к разрыву влюбленных и крупным семейным неприятностям у немолодых людей. За вашими действиями внимательно наблюдает недоброжелатель, так что будьте начеку.

СКОРПИОН /24 октября – 22 ноября/. Если вы решились на авантюру, то помните, что сыр бывает бесплатным только в мышеловке. За все придется заплатить в прямом и переносном смысле. Если же вы кого-то обидели и ваша совесть вам подсказывает, что вы были неправы, сделайте первый шаг навстречу.

СТРЕЛЕЦ /23 ноября – 21 декабря/. Будьте осторожны в высказываниях и обращении с новыми людьми. Не всякая игра закончится в вашу пользу, об этом надо помнить и относиться философски: сегодня проиграл, значит, завтра выиграешь.

КОЗЕРОГ /22 декабря – 20 января/. В середине недели вас ждет сюрприз, и, кажется, неприятный. Совет мужчинам: женщина, очаровать которую вам не удается много лет, кажется, склоняется в вашу пользу. Ловите миг удачи! Не самые продуктивные дни в смысле работы будут компенсированы положительными личными моментами.

ВОДОЛЕЙ /21 января – 18 февраля/. Вам надо пересмотреть свой распорядок дня, астролог уверен, найдутся резервы, которые помогут ликвидировать возникший цейтнот. Скрупулезно относитесь к выполнению обязанностей, ваша неаккуратность может быть использована против вас.

РЫБЫ /19 февраля – 20 марта/. Идите прямо к цели, не обращайте внимания на мелкие досадные уколы судьбы и недругов. Вам суждено дойти до финиша победителем. Главное, во всем оставайтесь верны себе.

НАШ АСТРОЛОГ — СПЕЦИАЛЬНО ДЛЯ "ТАШКЕНТСКОЙ ПРАВДЫ".

Редактор А. Т. ПУКЕМОВ.

АНГРЕНСКИЙ КАРТОННО-ТАРНЫЙ КОМБИНАТ
ПРИНИМАЕТ МАКУЛАТУРУ МАРКИ МС-6
(картон и картонные изделия)
от организаций и предприятий
по цене 700 сумов за одну тонну, перечислением,
остальные марки принимаются по цене 550 сумов за тонну.
Прием макулатуры от населения производится взамен товаров народного потребления: сигареты, стиральная паста, мыло хозяйственное и туалетное, сорочки мужские, зубная паста, шампунь, рис, макаронные изделия, майонез, сгущенное молоко, масло салатное, вино.
Адреса приемных пунктов
Хамзинский район:
п/п № 6 — ул. Динамо, 72;
п/п № 39 — ул. Шолохова;
п/п № 52 — ул. Малькова;
п/п № 25 — ул. Вирляшган, 37/2;
п/п № 60 — ул. Лисунова;
п/п № 77 — массив 40 лет Победы, кв-л 1;
п/п № 73 — Фергана йули, 95.
Мирабадский район:
п/п № 24 — 2-й тупик Мирсаликова, 19;
п/п № 49 — ул. Подъемник, 1;
п/п № 8 — ул. Октябрьская, 22. Телефон 91-08-62;
Чиланзар:
п/п № 10 — 26-й квартал. Телефон 72-02-89;
п/п № 11 — ул. Джаркурганская, 47. Телефон 96-52-71.
Р-он Алайского рынка:
п/п № 12 — ул. Малясова, 2. Телефон 35-06-10.
г. Самарканд — п/п № 17 — ул. Беруни, 117. Телефоны: 24-02-44, 24-21-36.
г. Фергана — п/п № 18 — ул.Кувасайская, 61. Телефон 4-50-73;
г. Катта-Курган — п/п № 19 — ул. Толстого, 121. Телефон 5-22-48;
г. Коканд — п/п № 20 — ул. Советская, 62. Телефон 2-31-91;
г. Янгиюль — п/п № 21 — ул. Гагарина, 1. Телефон 7-50-69;
г. Ангрен — п/п № 1 — ул. Навои, 22;
п/п № 2 — ул. Южная, 43. Общ. АКТК;
п/п № 3 — кв. 5/4, дом 14;
г. Янгиабад-2 — п/п № 4 — магазин стройматериалов;
г. Нурабад — п/п № 5 — магазин "Универсам";
г. Бекабад — п/п № 6 — магазин № 13;
г. Алмалык — п/п № 7 — ул. Ташкентская;
г. Бука — п/п № 8 — типография.
г. Андижан — ул. Октябрьская. Телефон 5-41-43.
г. Урганч — телефон 3-35-88.

ЧП "САФАР"
РЕАЛИЗУЕТ
со склада в Ташкенте:
рукавицы рабочие, лампы, стиральные машины, трубы, запчасти на трактор, трактор МТЗ-80, солидол, мебель, мешки, кузов "РАФ", автомобиль "ПЕЖО", телефонные аппараты, металлопрокат, телевизоры, кондиционеры, автокран, пылесосы, радиостанцию, спецодежду, Кир-1,5, канцтовары, халаты.
КУПИМ:
ткань, металлопрокат, ТНП.
ОКАЖЕМ СОДЕЙСТВИЕ
В ПРИОБРЕТЕНИИ И РЕАЛИЗАЦИИ:
металлопроката, ТНП, ищем партнеров для взаимовыгодного сотрудничества, выслушаем любые ваши предложения.
Наши телефоны: **32-77-48, 56-45-26.**

УВАЖАЕМЫЙ ТОВАРИЩ!

Если ты закончил школу или отслужил в армии, если тебя интересует профессия, связанная с производством современных самолетов и освоением программных станков-роботов будущего всего за 6 или 10 месяцев,

ПРИГЛАШАЕМ ТЕБЯ В ТАШКЕНТСКИЙ АВИАЦИОННЫЙ ТЕХНИЧЕСКИЙ ЛИЦЕЙ имени С. И. КАДЫШЕВА.

Тебе будет выплачиваться ежемесячно стипендия, иногородним, отслужившим в армии предоставляется общежитие.

Ты будешь работать в одном из лучших в республике авиационно-производственном объединении имени В. П. Чкалова.

Если ты еще не служил в армии, тебе после окончания лицея предоставляется право альтернативной службы в авиационном объединении.

Обучение ведется на узбекском и русском языках.

МЫ ЖДЕМ ТЕБЯ

с заявлением, аттестатом, паспортом, фотографиями 3х4, 4х5 — по 4 штуки.

Начало занятий — по мере укомплектования групп.

Наш адрес: г. Ташкент, 700207 ул. генерала Петрова, 331, Ташкентский авиатехнический лицей имени С. И. Кадышева.

Телефоны: 96-58-20, 96-39-72.

От станции метро "М. Горького" автобусы №№ 110, 106, трамвай № 6;
от станции метро "Чкаловская" автобусы №№ 119, 103;
от сквера Амира Темура автобус № 30.

ХОТИТЕ СОСТАВИТЬ КРОССВОРД?

Дерзайте! Но соблюдайте при этом правила...

В последнее время в редакцию газеты поступило немало кроссвордов наших читателей. Попробовать себя в этом непростом, но очень увлекательном деле решили А. Сотволдиев, А. Ким, М. Юсупов, М. Куневская, М. Фролова и многие другие. К сожалению, присланные ими и другими нашими читателями кроссворды составлены без соблюдения обязательных правил.

При составлении кроссворда надо помнить, что по содержанию он должен быть интересным и познавательным. Слова должны обозначать понятия из самых разных сфер жизни, так как однообразие снижает интерес к их разгадыванию. Определения загадываемых слов обязательно берутся из справочной литературы, а не из художественной, и не выдумываются самим автором кроссворда. В ответах необходимо указывать источник определения, вплоть до страниц издания. Это не только облегчает работу с кроссвордом, но и дисциплинирует самого автора.

Изъяны сетки: то она несимметрична, то отдельные слова, связанные лишь одной буквой, "повисают в воздухе". Слова должны пересекаться через 1 — 2 буквы. Количество слов в кроссворде — 30 — 60. Рисунки сетки зачастую выполнены небрежно.

В редакцию надо направлять две сетки, одна из них — заполненная (контрольная). Сетки вычерчиваются черной тушью, пустые клетки полностью затушевываются. Цифры пишутся в левом верхнем углу. Бумага нелинованная, чистая, плотная, желательно — чертежная.

Просьба присылать кроссворды с соблюдениями всех правил их составления — в таком случае наиболее интересные из них будут опубликованы в "Конкурсе знатоков".

Удачи вам!

• Конкурс знатоков •

КРОССВОРД "ВОСТОЧНЫЙ"

По горизонтали: 7. Мавзолей XY века в Самарканде. 9. Азотно-фосфорное минеральное удобрение хлопчатника. 10. Монотеистическая религия с культом бога Яхве. 11. Яйца бабочки шелкопряда. 13. Ароматическая смола, применяемая для ароматических курений при религиозных обрядах и как пряность. 15. Птица, обитающая в степях Узбекистана, внесена в Красную книгу. 18. Решение муфтия о соответствии того или иного явления Корану и шариату. 19. Восточный лекарь, врачеватель. 20. Наркотик. 21. Заслуженный ансамбль народного танца Узбекистана. 22. Восточный ударный музыкальный инструмент. 25. Настоятель мужского католического монастыря. 27. Наркотическое вещество. 28. Узбекское название продукта, используемого в дни Навруза. 30. Вид среднеазиатских многолетних трав из рода горец. 32. Птица отряда журавлеобразных, обитающая в степях Средней Азии. 34. Историко-героическая поэма каракалпакского поэта К. Ажинияза. 35. Канал в Ташкенте, левый отвод канала Бозсу.

По вертикали: 1. Узбекский композитор, один из авторов музыки к кинофильму "Очарован тобой". 2. Древнеримский врач и естествоиспытатель II века, труды которого изучал Абу Али Ибн Сина. 3. Мусульманский судья, осуществляющий правосудие на основе шариата. 4. Настоятель мечети. 5. Массовые крестьянские организации, активно действовавшие в годы проведения земельно-водной реформы в Узбекистане. 6. Погруженный, затопленный. 8. Композитор, автор первой комической оперы в Узбекистане "Проделки Майсары". 12. Восточное название породистых верховых лошадей. 13. Устаревшая транскрипция имени основателя ислама Мухаммеда. 14. Русский писатель, именем которого названа одна из улиц в Ташкенте. 15. Дерево семейства лоховых. 16. Ящерица, обитающая в пустынях Средней Азии. 17. Поэтический сборник одного автора в литературе Востока. 23. Узбекский архитектор, автор памятника, изготовленного к 75-летию со дня рождения Ш. Р. Рашидова. 24. Узбекский народный ударный музыкальный инструмент. 26. Член высшей жреческой касты у индуистов. 29. Одна из мировых религий, возникшая в 7 веке в Аравии. 31. Туркменский поэт и ученый XVIII в.— отец Махтумкули. 32. Казахский поэт, просветитель, именем которого названа улица в Ташкенте. 33. Народный певец — поэт у народов Кавказа.

Составитель А. ШЕСТЕРОВ.

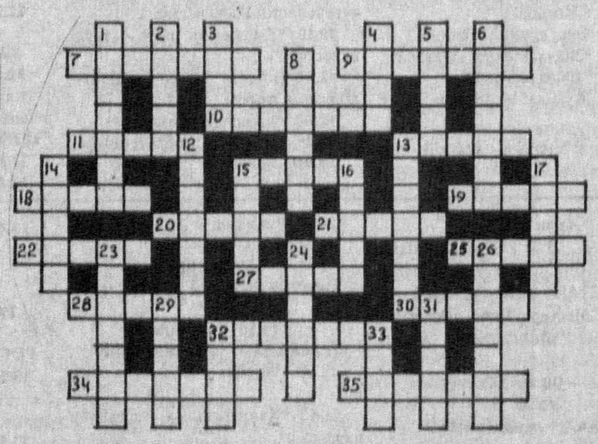

ОТВЕТЫ НА КРОССВОРД, ОПУБЛИКОВАННЫЙ 4 ИЮНЯ

По горизонтали: 7. Аркамак. 8. Саботаж. 11. Факт. 12. Юстиция. 13. Тлен. 14.Лимфа. 16. Плато. 17. Наяда. 21. "Антей". 22. Блиндаж. 24. Эмбарго. 25. Яхмос. 29. Басня. 30. Торба. 31. Алена. 34. Вебб. 36. Протест. 37. Бокс. 38. Квадрат. 39. Сикомор. **По вертикали:** 1. Ордалии. 2. Гарт. 3. Файюм. 4. Натяг. 5. Войт. 6. Календы. 9. Отель. 10. Ацетали. 15. Феномен. 18. Агафокл. 19. Легар. 20. Сноха. 23. Агроном. 26. Тасеева. 27. Абрек. 28. Анекдот. 32. Спаак. 33. Отлив. 35. Бидо. 37. Бром.

ТАШКЕНТСКАЯ ПРАВДА

УЧРЕДИТЕЛЬ: Хокимият Ташкентской области

Адрес редакции: 700000, ГСП, ул. Матбуотчилар, 32.

ТЕЛЕФОНЫ ДЛЯ СПРАВОК: приемная — 32-57-45, отдел писем — 33-12-83, прием рекламы — 33-81-42.

Регистрационный № 9. Тираж — 32040. Объем — 2 п. л. Способ печати — офсетный. Формат — А- 2. Заказ Г-1041. Индекс 64673. Выходит в среду и субботу.
Время подписания в печать по графику в 20.30, номер подписан в 19.30 Газета набрана и сверстана на компьютерах IBM.
Типография Издательско-полиграфического концерна "Шарк", адрес предприятия: ул. Буюк Турон, 41. 1 2 3 4 5 6 .