ТАШКЕНТСКАЯ ПРАВДА

Областная общественно-политическая газета

Издается с февраля 1954 г. № 41 (11125) • Суббота, 21 мая 2005 года В розницу – цена свободная.

ДОБРО ПОЖАЛОВАТЬ, «БАРКАМОЛ АВЛОД»!

Два года мы ждали этого радостного дня, готовились и мечтали. И вот оно, исполнение мечты - в голубое небо над Чирчиком через несколько дней взметнется флаг спортивных игр юношей и девушек «Баркамол авлод», а лица участников игр озарятся всполохами огня, зажженного в гигантской чаше, - она установлена на самой высокой точке спортивного центра Чирчикского колледжа Олимпийского резерва. И все мы вслед за присягой судей и спортсменов произнесем: «Добро пожаловать, «Баркамол авлод!»

В эти незабываемые и волнующие минуты многие вспомнят, как начиналось и развивалось спортивное движение молодежи и детей в независимом Узбекистане. Физическая культура всегда была и остается неотъемлемой частью Национальной программы по подготовке кадров. Но сегодня мы можем сказать больше - спортивные соревнования молодежи стали частью общественной жизни страны.

Узбекистан является страной, где за годы независимости создана уникальная трехзвенная система соревнований: юные спортсмены начинают свой путь к Олимпу славы в школьном возрасте на «Умид нихоллари», затем совершенствуются на «Баркамол авлод» и уже зрелыми атлетами приходят на арены «Универсиады».

Обращаясь к участникам предыдущих, вторых игр «Баркамол авлод», Ислам Каримов подчеркнул, что «эти спортивные состязания мы воспринимаем как возможность, созданную государством и народом для полного проявления нашими любимыми детьми своих способностей и дарований, как практическое воплощение всевозрастающего потенциала Родины и веры в завтрашний день».

(Окончание на 2-й стр.)

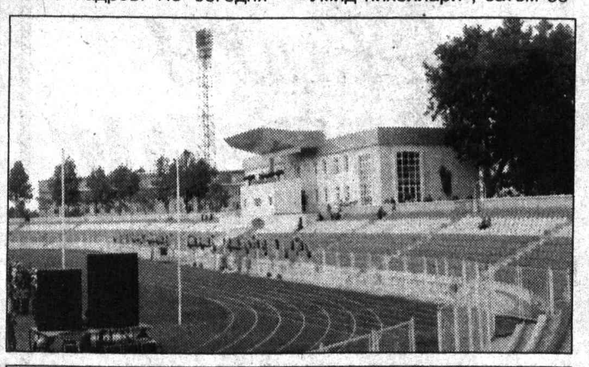

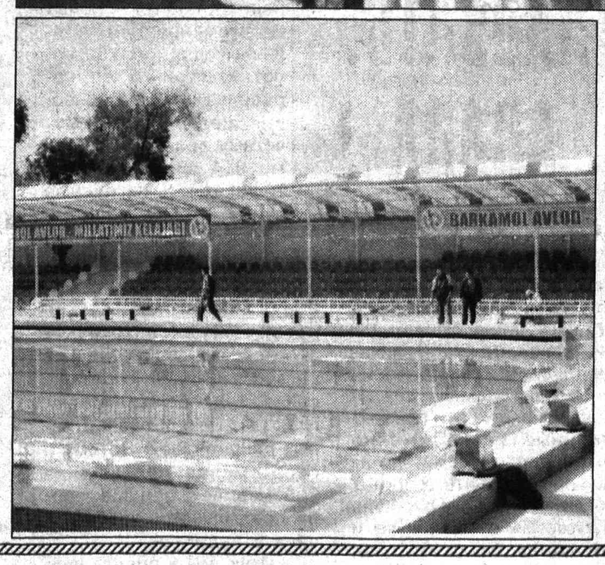

Фото Еркебоя БАТЫРОВА и Даврона АХМАДА.

О ВИЗИТЕ ПРЕЗИДЕНТА УЗБЕКИСТАНА В КНР

Президент Республики Узбекистан Ислам Каримов 25-27 мая 2005 года по приглашению Председателя Китайской Народной Республики Ху Цзиньтао посетит эту страну с государственным визитом.

На переговорах, которые пройдут в ходе визита, главы двух государств обсудят вопросы развития узбекско-китайских отношений, углубления торгово-экономического сотрудничества, вопросы региональной безопасности, международные проблемы, представляющие взаимный интерес.

По итогам переговоров предполагается подписание ряда двусторонних соглашений.

ПРОКЛАДЫВАЯ КУЛЬТУРНЫЙ ШЕЛКОВЫЙ ПУТЬ

В концертном зале «Хайдянь» Пекина состоялось открытие Дней культуры Республики Узбекистан в Китайской Народной Республике.

В церемонии открытия Дней культуры Узбекистана приняли участие министр культуры КНР Сунь Цзячжэн, министр по делам культуры и спорта Узбекистана А.Азизходжаев, другие официальные лица, а также представители аккредитованного в Пекине дипломатического корпуса и китайской общественности.

Выступая на церемонии открытия, министр культуры КНР подчеркнул, что Узбекистан - дружественный сосед Китая, история отношений с которым насчитывает более двух тысяч лет. Узбекистан обладает не только четырьмя видами «золота» (золото, хлопок, нефть и газ), но и уникальной, неповторимой культурой, подчеркнул Сунь Цзячжэн. Проведение Дней культуры Узбекистана будет способствовать укреплению взаимопонимания и дружбы между народами двух стран. Китай также готов совместно с Узбекистаном приложить усилия для открытия нового – культурного - Шелкового пути, сказал китайский министр.

Министр по делам культуры и спорта нашей страны А.Азизходжаев подчеркнул, что Дни культуры Узбекистана проходят накануне государственного визита Президента Республики Узбекистан в КНР, на который народы двух стран возлагают надежды, связанные с углублением нашего сотрудничества.

Затем состоялся большой гала-концерт, познакомивший китайских зрителей с зажигательными и лиричными народными песнями и танцами в исполнении большой группы узбекских мастеров искусства, среди которых -народные артисты Узбекистана А.Исмаилов, М.Юлчиева, З.Бойхонова, народный хафиз У.Саиджонов, заслуженные артисты республики С.Ниязов, М.Дадабаева, Т.Азизова и многие другие. Их выступления неоднократно награждались продолжительными овациями зрителей.

В тот же день в Музее изобразительного искусства Китая открылась выставка «Современная живопись Узбекистана». В Шанхае наряду с концертами узбекских артистов пройдет фотовыставка «Памятники буддизма в Узбекистане».

ИА «Жахон».

ЖИЗНЬ ОБЛАСТИ

Куйичирчикский район

«УЛУГБЕК» НАЧАЛ ПЕРВЫМ

Первыми в области приступили к сбору коконов в ширкатном хозяйстве «Улугбек».

Лидером здесь явился арендатор Мирзаахмад Халиков. Его семейный подряд взял одну коробку грены и вложил немалый труд в уход за шелкопрядом. Как результат, сегодня он добился хорошего урожая ценного сырья, которое скоро превратится в шелк, любимую национальную ткань - хан-атлас.

У подрядчика есть и свои земли. На пяти гектарах растет пшеница, она уже созревает, и еще на пяти - набирают рост кусты молодого хлопчатника. Так сельчане, почувствовав себя полноправными хозяевами собственности, трудятся, не покладая рук. Потому что знают: материальная выгода обеспечена.

Ангрен

«СВОЙ» ЧЕЛОВЕК В ДОМЕ

Конкурс профессионального мастерства прошел у работников почтовой связи.

На республиканском его этапе нашу область представляла Любовь Давлетова из Ангрена. Она работает почтальоном в отделении связи № 17. Принося в дома людей добрые новости, давно стала «своим» человеком в семьях. На конкурсе смогла показать хорошее знание специфики своей очень нужной работы, проявила общую эрудицию. Набрав самый высокий балл, Л. Давлетова стала победительницей и в качестве приза получила цветной телевизор.

Мероприятие проходило накануне годовщины со дня образования Всемирной почтовой организации. В связи с профессиональным праздником награжден и начальник Ангренского узла почтовой связи Сахобиддин Хамракулов - нагрудным знаком «Мастер своей профессии».

Городская почта пользуется авторитетом у населения благодаря хорошему качеству обслуживания. К слову, еще в 2000 году здесь, впервые в республике, внедрена электронная почта.

Ахангаран

ТРУДОУСТРОЙСТВО - НА ОСНОВЕ ОТБОРА

В акционерном обществе «Ахангаранцемент» начали практиковать конкурсы на вакантные должности.

С начала года такой конкурсный отбор проводился трижды. В итоге более 50 человек трудоустроены на данном предприятии. При приеме на работу предпочтение отдается выпускникам местных профессиональных колледжей, с которыми налажена связь и которые готовят молодежь по востребованным специальностям соответствующих отраслей производства.

ЗЕРКАЛО НАШЕЙ ИСТОРИИ

В образцах национальных костюмов, хранящихся в музеях, воплощены образ жизни наших предков, их мироощущение, мечты и желания. Беречь их и сохранить для будущих поколений - важная задача сотрудников кафедры музееведения и дизайна костюма Национального института художеств и дизайна имени Камолиддина Бехзода.

Об этом шла речь на прошедшем в Республиканской государственной детской библиотеке духовно-просветительском мероприятии, организованном общественным движением молодежи «Камолот» в сотрудничестве с Национальным институтом художеств и дизайна имени Камолиддина Бехзода, который был посвящен Международному дню музеев.

- Наши студенты исследуют разнообразные национальные костюмы в различных музеях, изучают и устанавливают их особенности, - говорит заведующая кафедрой Национального института Г.Бабаджанова. - Наши молодые дизайнеры стремятся создать подобные костюмы, соединяя в них национальный и современный стили. В этом году наш институт выпустит своих первых специалистов в этом направлении.

В ходе мероприятия состоялся показ созданных студентами костюмов по национальным мотивам. Открылась также выставка книг по музее- и искусствоведению, хранящихся в Республиканской государственной детской библиотеке.

(УзА).

Состоялись официальные церемонии открытия социальных проектов малого масштаба.

ВСЕ ВОЗМОЖНОСТИ ДЛЯ УЧЕБЫ

Гранты на общую сумму 142,846 долларов были предоставлены двум школам Ташкентской области для улучшения условий обучения и махалле «Илгор» города Ташкента с целью создания учебного центра профессиональной подготовки женщин и молодежи.

В рамках безвозмездной помощи были оснащены школьным оборудованием школа № 22 Бостанлыкского района, школа № 33 Куйичирчикского района, частично отремонтирован и оснащен необходимым учебным, техническим и швейным оборудованием учебный центр махалли «Илгор».

НИА «Туркистон-пресс».

УЗБЕКИСТАН – НА ТРЕТЬЕМ МЕСТЕ

Международная федерация футбольных ассоциаций - ФИФА объявила новую рейтинговую таблицу сборных команд мира.

Первую строчку данного рейтинга занимает пятикратный чемпион мира - сборная команда Бразилии, имеющая на счету 831 очко. На следующих местах стоят сборные команды Чехии с 784 очками и Аргентины с 778 очками.

Национальная сборная нашей страны, участвовавшая в завершающем отборочном этапе чемпионата мира, который пройдет в Германии в 2006 году, сохранила свое место в нынешнем рейтинге. Команда тренера Равшана Хайдарова - наша основная команда - с 586 очками заняла 54-е место.

Среди стран СНГ сборная Узбекистана после сборных команд России и Украины, занимающих соответственно 30 и 39 строчки, стоит на третьем месте.

Наши бывшие соперники в отборочной группе чемпионата мира - футболисты Южной Кореи и Саудовской Аравии занимают соответственно 21 и 31 строчки. А сборная Кувейта - третий соперник нашей команды - на 55-м месте.

(УзА).

Эхо событий

«У НАС ДРУГИЕ ПЛАНЫ»

Уже всем ясно, что за события случились в Андижане - наглая террористическая акция, заранее и тщательно спланированная, унесшая безвинные жизни.

Нет, нас не устраивают такие планы - мы выбираем нормальную жизнь, когда можно спокойно, своим трудом добиваться простых человеческих целей: обустраивать свою махаллю, создавать новые рабочие места, заботиться об образовании детей. И ведь нашим государством сегодня создаются условия для такой жизни: хочешь - открывай собственное дело, а можешь, если ты многодетная мать, самореализоваться через какую-то надомную работу, во многих махаллях это принято. Да просто шьют костюмчики, например, у нас для театральных сценок, которые ставят ребятишки в детском садике под руководством своих воспитателей, чтобы вместе порадоваться очередному их выступлению. Или я не о том говорю? По-моему, это и есть устройство той самой повседневной жизни, которым должна быть озабочена общественность. Но уж не созданием обстановки волнения и стрессов, во всяком случае. Нет, у нас другие планы.

Дилором РАШИДОВА, председатель махаллинского комитета им. Мукими. г. Янгиюль.

ГРЯЗНЫЕ БРЕДНИ

Во все времена считалось грехом танцевать, радоваться на могиле. В эти дни, когда мы все скорбим по нашим братьям в солдатской форме, что сложили свои молодые головы в Андижане, находятся люди, которые пытаются осквернить светлую память о погибших.

Я имею в виду прежде всего зарубежные газеты и телеканалы, которые, не разобравшись в происшедшем, находясь за тысячи километров от Андижана, в эти дни изобретают грязные бредни - одна ужаснее другой. Зачем они делают это, мне просто непонятно. Чем мы им мешаем, когда спокойно сеем хлопок, растим детей, учимся. Почему они так ненавидят жизнь, которую мы выбрали сами, без подсказки и без нажима. Это выстраданный нами выбор. Оставьте нас в покое, господа!

Мы не устаем говорить, что хотим и готовы сотрудничать со всем миром в построении хорошей жизни на нашей благословенной земле. Но нам в ответ шлют сюда оружие для бандитов, которые убивают наших братьев, на нас на всех выливают потоки грязи. Мы, находясь здесь, понимаем, что это горячечный бред, но ведь в других странах люди могут это воспринять иначе. Зачем вы это делаете, господа? Наверное, у самих накопились проблемы и теперь надо отвлечь внимание своих граждан выдуманными проблемами в Узбекистане? Но история расставит все по своим местам. Позор, которым покрыли себя в эти дни клеветники, останется на них навечно...

Сейяре МЕДЖИТОВА, преподаватель Чирчикского промышленно-экономического колледжа.

ПОТЕРЯЛИ СОВЕСТЬ?

У меня, у моих родственников, у моих знакомых в голове не укладывается, как могли поднять оружие на своих земляков те бандиты, что орудовали в Андижане. Впрочем, я думаю, что ошиблась, назвав этих выродков «земляками». Они предали нашу землю, они предали память своих отцов. Позор им!

С удовольствием я вычеркнула бы этих бандитов из своей памяти. Да только вот не получается - не получается по той простой причине, что некоторые средства массовой информации соседних стран раздувают вокруг этих предателей какую-то бешенную истерию. Эти газеты и телеканалы говорят такую чушь, которая, кроме негодования, ничего не вызывает. Это бессовестное вранье может изобличить каждый. Как можно назвать «мирной демонстрацией» жестокую бандитскую вылазку, убийства беззащитных граждан, взятие заложников, поджог зданий драматического театра и кинотеатра? Они разве не знают, что было совершено дерзкое нападение на милицию, на воинскую часть, на тюрьму? Что во время этих злодейских акций гибли ни в чем неповинные люди? Ясно, что горе-журналисты, не владея информацией, просто стараются перещеголять друг друга. Что им сказать: взывать к совести, это уже невозможно ввиду полного отсутствия совести. Плюнуть бы им в глаза. Да вот сидят они далеко, за тысячи километров...

Мукаррам НАЗАРМАТОВА, заведующая отделом по делам культуры и спорта Куйичирчикского района.

СЕГОДНЯ В НОМЕРЕ:

ФАКЕЛ, ЗАЖЖЕННЫЙ ОТ СОЛНЦА стр. 2

ПИСЬМА В «ТП» РАЗОБРАЛИСЬ И ПОМОГЛИ стр. 3

стр. 4

ЖЕЛАЕМ НОВЫХ РЕКОРДОВ!

ПЕРЕД СТАРТОМ

Через три дня будет дан старт Республиканским спортивным играм «Баркамол авлод» среди учащихся среднеспециальных и профессиональных учебных заведений.

Чтобы достойно их провести, выполнен целый ряд мероприятий. Прежде всего - построены спортивные сооружения, включающие стадион колледжа Олимпийского резерва на 13200 зрителей, открытый и закрытый бассейны, а также манеж, позволяющий заниматься 25 видами спорта. Кроме чирчикского спорткомплекса, соревнования будут проходить на территории республиканского медицинского колледжа имени Ахунбабаева в столице, в Ташкентском аграрном университете, в оздоровительном лагере «Семург» (Бостанлык), на центральном стадионе Газалкента.

В зональных отборочных играх «Баркамол авлод», прошедших по всей республике, приняли участие более 645 тысяч учащихся. Самые достойные из них - 2170 юношей и девушек съедутся теперь на решающий, финальный этап, а с ними еще и 280 тренеров и 224 судьи. Состязания пройдут по 13 видам спорта. Подготовлены награды победителям - медали, кубки, грамоты и дипломы. Министерством высшего и среднеспециального образования, Центром среднеспециального и профессионального образования выделены в качестве призов три автомашины марки «Дамас», три компьютера и 8 цветных телевизоров.

В торжественном открытии и закрытии игр примут участие художественные коллективы - всего 5100 человек, которые сейчас ведут подготовку на стадионе колледжа Олимпийского резерва.

Накануне открытия предусмотрено организовать выставку творческих работ учащихся. Создан пресс-центр, уже работают его малые группы в Аграрном университете и санатории «Чаткал». 130 журналистов, прошедших аккредитацию, будут освещать ход этого грандиозного спортивного события. Через сеть Интернета, на специальном сайте на узбекском, русском и английском языках могут получать информации все любители спорта не только в нашей республике, но и за рубежом.

Шерзод ШУХРАТОВ.

На снимке: подготовка к играм «Баркамол авлод» идет широкомасштабно.

Фото Даврона АХМАДА.

ФАКЕЛ, ЗАЖЖЕННЫЙ ОТ СОЛНЦА

Не будет преувеличением, если скажем, что самым долгожданным и волнующим моментом игр «Баркамол авлод» является зажжение факела. Так когда же и как будет зажжен нынешний факел? По какому маршруту он будет двигаться? Вообще, какое символическое содержание он несет?

По традиции, факел «Баркамол авлод» будет зажжен в научно-производственном центре «Физика-Солнце» в Паркенте от лучей Солнца, сфокусированных гигантским зеркалом. Этот центр, являющийся гордостью нашей области, не имеет аналогов в мире. Даже такой же объект во Франции по мощности не может сравняться с ним.

Зажжение факела от лучей щедрого Солнца с помощью высоких технологий показывает уровень развития науки в нашей стране. А сам факел и приспособление для поддержания огня имеют символическое значение. В частности, рукоятка факела выполнена из орехового дерева и украшена национальным орнаментом. Это - указание на наши глубокие корни, богатую историю, крепкие убеждения, независимые волю и мышление нашего народа. Вместе с тем, это - знак долголетия, здорового образа жизни. Двенадцать колец вокруг рукоятки обозначают возможности, созданные государством для роста молодежи в течение всего зодиакального цикла. Рисунки в виде ростков - это показатель развития молодых людей на пути к зрелости, совершенству. На верхней части рукоятки факела изображены восьмиконечная звезда и полумесяц, что значит неприкосновенность наших границ, единство и монолитность народа.

Коронная часть сделана из белой стали, украшена национальными куполами и звездами рассвета. Это - знак мира и спокойной жизни на нашей земле. Изображение хлопка, кокона и колосьев пшеницы обозначают благосостояние и созидательный труд. Огонь есть готовность жить, горя желанием принести пользу Родине.

Чаша факела имеет форму национального минарета с куполом, на нем - изображение символов государства. Огнедержатель - это как бы архитектурный памятник, несущий национальный дух.

Факел спортивных игр «Баркамол авлод-2005» будет зажжен в торжественной обстановке 24 мая этого года в 9 часов утра. Общее расстояние от Паркента до Чирчика составляет 75,5 км. На 59 километрах из них будет проходить автомобильная, а на 16,5 км - пешеходная эстафета. Автомобильный кортеж будет состоять из автомашин отечественного производства марки «Ласетти», «Нексия», «Тико» и Дамас».

После зажжения факела «Баркамол авлод» эстафета будет двигаться по направлению Янгибазар - Ташкент. Известные спортсмены республики и отличники учебы из всех областей будут передавать его поэтапно из рук в руки. В столице эстафета пройдет через Бектемирский, Хамзинский и Мирзо-Улугбекский районы. Затем по маршруту Дурмень, Байткурган дойдет до Чирчика, и в 16.00 прибудет в колледж Олимпийского резерва. Во время торжественного открытия он зажжет главный огонь игр, который будет гореть в чаше стадиона колледжа Олимпийского резерва.

Факельная эстафета - не только самый волнующий момент игр «Баркамол авлод», но и своеобразный источник вдохновения, призывающий к победе. Поэтому в ходе встречи факела в Чирчике и Ташкенте проводятся разные культурно-просветительские мероприятия. Нет сомнения, что факел, проходя по маршруту Великого шелкового пути, на протяжении веков ставшего свидетелем тысяч караванов, выразит дух поколений, которые мечтали о сегодняшних светлых днях, он будет гореть в сердцах счастливых детей нашей Родины.

ДОБРО ПОЖАЛОВАТЬ, «БАРКАМОЛ АВЛОД»!

И сегодня мы вновь убеждаемся, как прав был Ислам Каримов, говоря о будущих успехах, о реализации потенциала страны и народа. Жители Ташкентской области имеют все основания при этом особый упор сделать на успехи своих юных спортсменов. Уже в 2001 году, когда состоялись первые игры «Баркамол авлод», атлеты из городов и районов столичной области завоевали на этих масштабных соревнованиях 11 золотых, 21 серебряную и 26 бронзовых медалей. На вторых играх «Баркамол авлод» успех был еще более значимым - наши юные спортсмены заняли второе место в общекомандном зачете и привезли домой почти шесть десятков медалей разного достоинства. Когда на торжественной церемонии чествования победителей звучали слова гордости и торжества, мы все благодарили не только самих спортсменов. В их победе есть немалый вклад тренеров и наставников, поднявших их на высокие ступени пьедестала почета. Мы благодарили родителей, весь жар своих родительских сердец посвятивших воспитанию настоящих граждан своей Родины. А в том, что большой спортсмен не может не быть сознательным гражданином, не сомневается никто.

И еще один аспект нужно обязательно учесть. Современный большой спорт невозможен без научной «подпитки», без стадионов, построенных по самым высоким образцам, без выверенных до миллиметра и грамма спортивных снарядов. И великая заслуга организаторов нынешних игр «Баркамол авлод» в Ташкентской области в том, что для состязаний полностью готовы - реконструированы или заново выстроены - все спортивные сооружения. О том, что они из себя представляют, можно судить по главной арене состязаний - по стадиону колледжа Олимпийского резерва. На трибунах этого великолепного стадиона разместятся в день открытия соревнований 13200 зрителей. А рядом другие сооружения Спортивного центра: открытый и закрытый бассейны и огромный манеж - здесь можно проводить соревнования по 25 видам спорта. Столь же впечатляющие спортивные сооружения ждут юных атлетов в Янгиюле и Алмалыке, в Ташкентском, Кибрайском, Янгиюльском, Паркентском и Бостанлыкском районах, где пройдут соревнования по отдельным видам спорта.

Государство не жалеет ничего для воспитания молодого поколения здоровым и духовно богатым. Ислам Каримов на одном из заседаний Попечительского совета Фонда развития детского спорта говорил: «Самое главное, чтобы наши дети росли здоровыми, чтобы наша нация была крепкой, волевой, чтобы никакие трудности и испытания не смогли сломить ее». И мы вспоминаем эти проникновенные слова именно сегодня для того, чтобы еще раз осознать: спорт - это не только высочайшие достижения отваги, духа и мастерства. Спорт - это то, что консолидирует всю нацию в едином стремлении противостоять темным силам, которые стараются поставить препоны на нашем пути к Великому будущему.

Победы в спорте так же возвеличивают народ, как достижения в экономике, успехи в политике. Спорт давно стал тем знаменем, под которым единый народ сплачивает своих лучших сынов и дочерей. И тогда достижимы любые вершины.

Нынешние соревнования «Баркамол авлод» станут для многих из участников первой вершиной, которую они покорили в своей жизни. Памятью об этой победе останутся у юных спортсменов приготовленные для них 250 золотых, столько же серебряных и 270 бронзовых медалей, 600 Почетных грамот, 54 кубка, 914 дипломов, сертификаты и нагрудные знаки. Это количество наград превосходит их число на первых и на вторых играх «Баркамол авлод». Оно и понятно: на первых играх в Джизаке спортсмены соревновались по восьми видам спорта, а сейчас будут оспаривать награды в тринадцати спортивных дисциплинах. Потому и спортсменов прибыло на 206 человек больше, чем на предыдущих соревнованиях в Андижане.

...Итак, мы в преддверии третьих игр «Баркамол авлод». Пожелаем нашим сыновьям и дочерям сил, упорства и, конечно, спортивной удачи!

(Окончание. Начало на 1-й стр.)

Прием спортсменов - прямо с вокзалов и до мест дислокации на время соревнований - будут осуществлять «Ташвилояттранс» совместно с АО «Тошшахарйуловчитранс», для чего подготовлены 50 автобусов марки «ПАЗ» и 50 «Мерседесов».

ПОЕЗДИМ С КОМФОРТОМ!

Эти машины сегодня с другими на спутаешь: их сразу можно узнать по специальным трафаретам «Баркамол авлод» и формам водителей - черные брюки, белые рубашки с галстуками. По случаю события в автобусах обновлены и чехлы на креслах - кстати, обязательно мягких, - то есть, обеспечены полный комфорт и сияющая чистота.

Все транспортные средства прошли полный техосмотр. Само собой, отремонтированы, где нужно, приведены в полный порядок дороги. Бригады водителей - из самых опытных. Они будут доставлять спортсменов к местам тренировок и соревнований, отдыха и развлечений, в общем, всюду, где расстояние от места проживания или нахождения до следующего окажется более двух километров. Вместе и обедать будут - забота о нормальных условиях работы транспортников, всего обслуживающего персонала в этой ситуации тоже предусмотрена.

Так что - поездим с ветерком и с полным комфортом!

Корр. «ТП».

...ЧТОБЫ ВКУСНО И ПОЛЕЗНО

было все, что подадут на стол спортсменам, их рацион составляли лучшие повара и диетологи

В семи местах, включая санатории «Бустон», «Чаткал», детский лагерь «Семург», а также колледжи Олимпийского резерва в Чирчике, медицинского имени Ахунбабаева в Ташкенте и в Аграрном университете трижды в день будут накрывать столы для 2982 человек - по числу участников соревнований. В одном только лагере «Семург», что в Акташе, завтракать, обедать и ужинать в течение 8 дней будут 658 ребят, в колледже Олимпийского резерва - 504, в Аграрном университете - 532, и так далее. Их столовые в канун события приведены в полный порядок, здесь наведена полная «косметика», с тем, чтобы все сияло не только чистотой, но и соответствующим эстетическим обрамлением. А обслуживающий персонал, от шеф-повара до уборщиц, прошел соответствующий инструктаж.

В группе организации питания под эгидой Ташкентского областного хокомията нам уже за неделю до открытия Игр представили полный «расклад» как все будет происходить. Тут учтено все. Нормы питания на одного человека в течение 8 дней, сухие пайки в дорогу каждому при возвращении домой после соревнований...

Кто будет поставлять продукты - заранее заключены договора. Кто будет их доставлять - это уже касается транспортников. Например, молочные изделия будут доставляться исключительно из Бостанлыкского района центровозом. Всего в меню юных спортсменов будут входить 35 наименований продуктов - это, так сказать, ассортиментный минимум. В промежутках между стационарным питанием, где обязательны несколько блюд, включая горячие, будет организована торговля напитками и легкими закусками у мест тренировок или соревнований, в районах отдыха и развлечений. Определены ответственные за это торговые организации.

Большое совещание-семинар с участием представителей СЭС, торговли и общепита, состоявшееся в Чирчике в канун игр в связи с этим и расписавшее, кажется, все: учтено еще и обслуживание артистов, которые будут выступать в конкретных программах - и будут жить, и репетировать рядом со спортсменами. С тем, чтобы обстановка была для всех комфортной и праздничной. И чтобы, конечно, главные герои событий - юные участники соревнований - запомнили эти дни надолго: и собственные волнения с выступлениями, и то, как взрослые постарались, чтобы они, несмотря на это, еще и отдохнули с пользой для здоровья.

Пусть их родители не волнуются чересчур - в эти дни заботы об их детях полностью берет на себя их родная, любящая их страна.

Наш корр.

ВО ВСЕЙ СИЛЕ, ИЗЯЩЕСТВЕ И КРАСОТЕ

О том, с чего начнется праздник «Баркамол авлод», рассказывает его главный режиссер, заслуженный работник культуры Узбекистана Рустам Шамсутдинов

Наверное, надо обладать особым талантом, чтобы стать устроителем общественных праздников. Вот этой способностью нарисовать в своем воображении грандиозное зрелище, в котором участвуют тысячи людей, не забыв при этом ни одной мелочи, а потом сделать плоды своего воображения вполне ощутимой реальностью, искусно владеет Рустам Шамсутдинов - заслуженный работник культуры Узбекистана и главный режиссер торжественного открытия Республиканских спортивных игр учащихся колледжей и лицеев «Баркамол авлод».

Отнюдь не случайно центром проведения игр избран Чирчик. Город, в котором самое большое в Ташкентской области число колледжей и лицеев, заметно прибавил славы нашей стране, воспитав блистательных мастеров и рекордсменов во многих видах спорта. И сейчас, когда Чирчик цветами, музыкой и распростертыми объятиями принимает юных спортсменов республики, готовящихся показать себя во всей силе, изяществе и красоте, главный режиссер праздника вносит последние коррективы в сценарии, чтобы торжество стало поистине незабываемым.

Отвечая на вопросы корреспондента «Ташкентской правды», Рустам Шамсутдинов отметил, что хокимият Чирчика и управление хокимията области задолго до праздника начали подготовку к нему. Спортивный манеж, отвечающий самым высоким требованиям времени, и три (!) бассейна, построенные в колледже Олимпийского резерва - это многого стоит. Но, естественно, главное внимание режиссера сосредоточено на стадионе колледжа Олимпийского резерва, где состоится торжество открытия праздника. Удобнейшие сидения для зрителей, новейшая осветительная техника, позволяющая решать самые эффектные замыслы, немнущаяся трава на игровом поле - эти и многие другие удобства позволяют режиссеру дать волю своей творческой изобретательности.

- «Это - моя Родина» - так называется пролог праздника, в котором примут участие все художественные коллективы, приехавшие в Чирчик, - рассказывает Рустам Шамсутдинов. - Знаменитую песню исполнит популярный вокалист Камалетдин Рахматов. Под звуки карнаев и сурнаев фольклорной группы «Садо», соединив свое искусство в одном зрелище, на поле выйдут танцевальный ансамбль «Звезды Узбекистана», учащиеся Высшей школы народного танца и хореографии, учащиеся школы эстрадно-циркового искусства, полпреды самодеятельных коллективов колледжей и лицеев Чирчика и прилегающих районов столичной области. Видели бы вы, с каким увлечением репетируют пролог его участники! И хочется верить, что получится он впечатляющим.

Не только режиссеру, - всем устроителям праздника очень пришлась по вкусу песня композитора Онора Назарова на стихи Джуманияза Джаббарова «Баркамол авлод». В день открытия она прозвучит впервые, а чести исполнить ее удостоена Диана Зиятдинова - солистка ансамбля «Звезды Узбекистана» и призер международных конкурсов.

Под звуки песни «Баркамол авлод», а затем песни «Узбекистан» (музыка Султанали Рахматова, стихи Хуршида) по полю торжественным шагом пройдут спортсмены сборных команд областей страны и Республики Каракалпакстан. При этом над полем стадиона засияет грандиозный флаг Узбекистана размером 60 на 90 метров: его выложат на трибуне участники «живого фона».

Другим украшением празднества станет еще один флаг - такого же размера, с яркой надписью: «Баркамол авлод», символизирующий увлеченность нашей молодежи развитием физкультуры и спорта и зовущий к новым достижениям.

После того, как по беговой дорожке, звонко печатая шаг, пройдут с флагом Узбекистана военные, с приветственной речью к участникам праздника обратится хоким Ташкентской области Козим Туляганов. Гимн Узбекистана и торжественный подъем флага нашей страны известят о начале спортивных игр.

Клятва участников игр и судей быть всегда верными высоким спортивным идеалам, факел «Баркамол авлод», который зажгут, как предполагается двукратный чемпион мира по боксу Ильхом Рахимов и чемпионка Азии по гонкам на байдарке Татьяна Пулатова, обещают стать не менее эффектными событиями праздника.

А потом под звуки песни «Слава спорту!», написанной к этому торжеству композитором Баходыром Лутфуллаевым и поэтом Джуманиязом Джаббаровым, покажут самые блистательные фрагменты своего искусства гимнасты, боксеры, курашисты и полпреды других видов спорта.

- Я не берусь перечислять всех популярных артистов, чье искусство, надеюсь, никого не оставит равнодушным на открытии праздника, - говорит Рустам Шамсутдинов. - Судите сами: кто у нас не знает таких мастеров пения и танца, как лауреаты премии «Нихол» Дильноза Мирзаходжаева, Шахноза (Зилола Мусаева), Самандар Хамракулов, Гульсаном Мамазаитова, Феруза Джуманиязова, Райхон Ганиева! Добавьте к ним заслуженных артистов Узбекистана Махмуда Намазова, Иззата Ибрагимова и эстрадную группу «Хужа». Программа, подготовленная ими, несет много радости, энергии, доброго настроения, и я не теряю надежды, что в самые впечатляющие минуты стадион будет подпевать артистам.

А когда в финале программы ведущие исполнительские коллективы выйдут на поле, чтобы вновь соединиться в праздничном танце, устроители не будут иметь ничего против того, чтобы и публика, присоединившись к ним, выразила свои чувства.

Последним аккордом открытия праздника «Баркамол авлод» на стадионе колледжа Олимпийского резерва станет грандиозный фейерверк.

Андрей ИВАНОВ.

Премьеры

ЦА, НЕСУЩАЯ СЧАСТЬЕ

**и старинная легенда, переве-
язык музыки и хореографии,
людей XXI века?
да еще как! Как только подни-
занавес и перед нами развора-
история необыкновенной люб-
Заргара и красавицы Зулей-
драматическая судьба захваты-
блику и уже не отпускает.**

о»... Имя чудесной птицы, во все
а символизировавшей человеческие
ды на мир, любовь и счастливую
, избрал композитор Анвар Эргашев
азвания своего балета. Волшебная
а несла вдохновляющее начало для
дных сказочников, наделивших ее нео-
новенными свойствами, и с детских лет
давала покоя композитору. Когда же
ашев поставил точку на последней стро-
партитуры, сумев перевести на язык
зыки события любимой легенды, ею
тчас же заинтересовался театр имени На-
и. Не только потому, что Эргашева знают
ак превосходного мастера музыки для те-
тра - достаточно вспомнить сказки «Ярош-
Яраш», «В стране волшебных букв», мюзик-
лы «Солнце над мельницей» и «Королева
змей», но и потому, что в мелодике балета,
как и в самой легенде, была та самая све-
жесть интонаций и яр-
кость красок, которые
делают произведение
неповторимым.

О чем мечтает каждый
автор? О том, чтобы его
создание не только об-
рело сценическую
жизнь, но и сделалось
событием искусства, же-
лательно незабываемым.
Музыка рождалась на ос-
нове либретто Валерия
Сергеева, великолепно
знающего законы жан-
ра. Он нашел множество
неожиданных узелков и

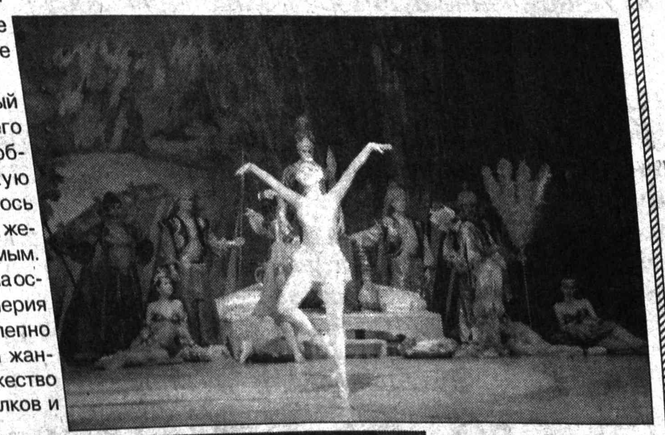

поворотов, чтобы связать чарующую нить сюжета об удивительной птице Хумо. В отличие от многих произведений хореографии, «Хумо» несет жизнеутверждающее, мажорное начало. Мудрая и справедливая птица помогает юноше Заргару и девушке Зулейхон преодолеть множество препятствий и соединить свои судьбы.

В музыке легко угадываются элементы национального фольклора, из которого композитор черпает настроения добра и нежности, мужества и любви. Это сразу же почувствовал Георгий Алексидзе, народный артист России, один из видных балетмейстеров мировой сцены. Но лишь когда сам Анвар Эргашев исполнил ему наиболее выигрышные страницы партитуры, Алексидзе принял предложение театра о постановке спектакля.

Конечно же, хореографической труппе это сулило много перемен. Георгий Дмитриевич Алексидзе - профессор Академии русского балета имени А. Я. Вагановой, самой знаменитой в мире, и автор более 150 постановок, многие из которых стали украшениями мировой сцены. Почерк балетмейстера отличается яркой индивидуальностью, а его способность вдохновлять артистов и художников вне конкуренции. Вот почему буквально с первых же репетиций народный артист Узбекистана Игорь Кистанов и народный артист Каракалпакстана Замир Нурымбетов, заслуженные артисты республики Надежда Шилова, Вадим Геллертов, Андрей Шалберкин, Амина Бабаджанова, Назима Хасанова и другие исполнители ощутили как велики возможности балетмейстера из Санкт-Петербурга. Он сумел передать артистам свое романтическое ощущение птицы Хумо как талисмана, оберегающего человеческое счастье от черных и злых сил.

После премьеры, отвечая на вопросы автора этих строк, Георгий Алексидзе сказал:

- Я давно не работал с таким удовольствием, как в Ташкенте. И не только потому, что всегда мечтал окунуться в мир узбекской хореографии, с которой до сих пор встречался лишь от случая к случаю. Приняв решение о постановке, я стал изучать литературу о национальном танце. Музыка очень задела струны моего сердца, и сначала подготовительная, а затем уже работа на сцене шли на редкость легко. У меня оказались превосходные помощники, в том числе репетитор Гульханум Хамраева. В зале я неизменно видел композитора Анвара Эргашева. Иногда создавалось впечатление, что из его музыки, остро ритмичной и неожиданной, танцы рождались сами собой. Но это было не так, потому что балет увлек всех - от директора театра уважаемого Бахтияра Якубова и до капельдинерш, с удовольствием вручавшим гостям программки на премьере. И когда один из журналистов спросил меня, доволен ли я этой работой, я сказал, что театр открыл мне дверь в потрясающий мир узбекской культуры, а когда ближе узнал людей вашей страны, ощутил их гостеприимство, познакомился с экспозициями музеев и памятниками искусства, мои духовные представления об Узбекистане стали куда богаче. Они незабываемы.

Театроведы и зрители по-разному оценивают «Хумо». Одним пришлись очень по вкусу элементы неоклассицизма в постановке, другие воздают должное за органическое единство музыки, сценографии и традиций национальной хореографии. Но нельзя не обратить внимание и на гражданскую сторону спектакля, которую очень точно оценил либреттист Валерий Сергеев:

- На гербе вашей страны безумно красивая птица. Но до сих пор лишь немногие знали ее волнующую судьбу. Для меня все, что связано с Хумо, сделалось открытием. Я был покорен изображением чудесной птицы в Музее народов Востока - она имеет лицо мудрой женщины, все видящей и понимающей. И как хорошо, что именно Хумо смотрит на вас с герба Узбекистана. Вместе с Анваром Эргашевым, художником-сценографом Юрием Гегешидзе, художницей Камиллой Якубовой и Георгием Дмитриевичем Алексидзе мы и придумали заключительную сцену, безотказно действующую на зал: из крыльев птицы-волшебницы вырастают сверкающие фонтаны, а за ними угадываются необыкновенные контуры богатого и счастливого государства: это - ваш Узбекистан, отныне сделавшийся близким и дорогим каждому из нас.

Анвар ИБРАГИМОВ.

На снимках: сцены из спектакля.

Фото Валерия ХАРИТОНОВА.

ПИСЬМА В «ТП»

Меры приняты

РАЗОБРАЛИСЬ И ПОМОГЛИ

«В какие только инстанции мы не обращались, уже не верим, что кто-нибудь нам поможет. Считается, наверное, пустяком: подумаешь, мол, в двух домах летом холодная вода не доходит до 3-4 этажей. Пусть с первых этажей потаскают! А у нас дети, старики... Да и вообще: это же мучение - ежегодно летом не иметь воды. За которую мы, между прочим, платим...»

Из письма жителей 2-го микрорайона поселка Эшангузар Зангиатинского района.

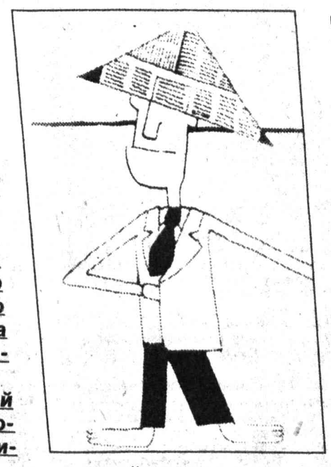

К решению проблемы жителей двух четырехэтажных домов поселка Эшангузар подключилось Ташкентское областное территориальное объединение общества защиты прав потребителей.

Проверкой установлено, что давление воды в трубопроводе в указанном микрорайоне снижается из-за самовольного подключения к нему застройщиков на новых участках, где берут воду и для личного пользования, и для полива, и для заполнения бассейна. Зангиатинское районное управление водоснабжения констатировало, что договоров с новыми пользователями водой нет. Кроме того, традиционно поливают из шлангов свои палисадники и жители первых этажей четырехэтажных домов.

Областное АО «Сувоқава» отреагировало по-деловому. Его работники выехали на место и провели собрание жильцов как многоэтажных домов, так и новых участков. Со всеми заключены соответствующие договора, в квартирах и на участках установлены счетчики. Кроме того, уменьшен диаметр трубы, пролегающей через новые участки, то есть произведена соответствующая замена. А на насосной станции, подающей воду в многоэтажные дома, отремонтирован насос - дело в том, что плохо работающее оборудование было также одной из причин создавшегося положения.

То есть никто не наказан, не отключен и тому подобное. Людям просто помогли: и бассейны теперь заполняются, и верхние этажи не в обиде.

Жители принятыми мерами удовлетворены.

По следам наших публикаций

«РАЗДЕТЫЕ... ДОМА»

Статья под таким заголовком, опубликованная 16 апреля 2005 года в газете «Ташкентская правда», рассмотрена специалистами хокимията с выездом на место.

В целях экономии тепловой и электроэнергии, горячей и холодной воды распоряжением хокима города Ангрена от 22 июня 2004 года было принято решение о консервации 8 многоэтажных домов в квартале 3/3. В настоящее время в этих домах заканчивается переселение граждан, и началась замуровка кирпичной кладкой первого и второго этажей освобожденных домов.

Действительно, после принятия решения о консервации малозаселенных и пустующих домов квартала 3/3 имелись факты разграбления квартир как самими жильцами, переезжавшими в другие квартиры, так и жильцами близлежащих домов частного сектора. Работы по благоустройству не проводились, отсутствовало дворовое освещение - ввиду того, что перегорел действующий трансформатор. Имелись факты выпаса скота на территории квартала.

Для устранения недостатков проведены работы по благоустройству - формовка деревьев и вырубка кустарников, очистка территории от всех видов нечистот, утвержден график регулярного вывоза мусора. Восстановлено дворовое освещение. Произведен ремонт трансформатора. В настоящее время обеспечена бесперебойная подача электроэнергии и холодной воды.

Проведены собрания и беседы в соседних с махаллей «Карвон» домах частного сектора по вопросу выпаса домашнего скота. Ведется постоянная разъяснительная работа по запрету выпаса животных на территориях жилых кварталов.

На основании выявленных недостатков, за халатное отношение к своим служебным обязанностям председателю товарищества собственников жилья (ширката) «Сарбон» Ж. А. Аманову Ассоциацией товариществ собственников жилья (ширкатов) объявлен выговор и председателю махаллинского комитета «Карвон» О. Эшматовой объявлено предупреждение фондом «Махалля».

М. МУРОТАЕВ,
первый заместитель хокима города Ангрена.

Спрашиваете - отвечаем

«Думаю, не меня одного волнует вопрос: как упростить - и что дешевле - процедуру передачи наследства наследникам? Я имею в виду, прежде всего, приватизированную квартиру: у нас, пенсионеров, это часто единственное богатство. У меня, в частности, единственная дочь, так, может, и беспокоиться не надо, она вступит в права наследования как бы естественным образом после моей смерти?».

С. ИСМАИЛОВ, пенсионер.
г. Чирчик.

ПОДАРИТЬ ИЛИ ЗАВЕЩАТЬ?

Отвечает заместитель начальника Ташкентского областного управления юстиции Г. Э. Исаханова:

Если предполагается спор между наследниками, а вы хотите оставить свою квартиру одному из них, лучше всего составить на последнего дарственную. При этом придется заплатить пошлину в размере 1 (одного) процента инвентаризационной стоимости квартиры - в принципе, деньги небольшие, но гарантия, что хозяином жилья станет именно тот человек, что вы хотите, стопроцентная. Потому что завещание можно и оспорить - причины могут найтись.

В то же время и завещание имеет свои гарантии, а стоит дешевле: 5 (пять) процентов от минимальной зарплаты.

Если же у вас единственный законный наследник (наследница) и вы решаете не оставлять ни дарственной, ни завещания, то процедура вступления в права наследования такова: по истечении 6 (шести) месяцев со дня кончины хозяина наследства (они даются как страховой срок для объявления других наследников) наследник может оформить его - в данном случае квартиру - на себя нотариально, заплатив 0,3 процента ее инвентаризационной стоимости.

С ЧЕГО НАЧАТЬ?

«Мы живем в небольшом городе, и нам интересно, можем ли мы взять кредит под собственное дело или для покупки, например, автомобиля? Высоки ли проценты? И вообще - с чего в этом случае начинать и обязательно ли ехать в Центробанк?»

Из письма жителей г. Янгиабада.

Отвечает заместитель правления Центробанка Ташкентской области Х. Т. Узаков:

Кредит может взять любой гражданин Республики Узбекистан - как для открытия собственного дела, так и потребительский. Чтобы познакомиться с условиями и определиться с видом кредитования (их много), лучше обратиться в банк по месту жительства, где вас обязаны подробно проконсультировать. С этого и начните. Скажу лишь, что проценты под потребительские кредиты вполне приемлемые всюду, - это наша общая политика. Если же возникнут спорные вопросы - обращайтесь в областной Центробанк по так называемому доверительному телефону отдела кредитования 144-73-25.

Желаю успеха!

Ситуация

ЛИФТ — НЕ РОСКОШЬ...

У нас, жильцов дома № 4 квартала 18 Чиланзарского района, странные отношения с ТСЖ «Аль-Хорезми»: наше товарищество - будто вышестоящая организация, практически владеющая домом, - может диктовать нам условия, даже наказывать нас.

Недавно самовольно повысило плату за коммунальные услуги. Хотя услуг этих мы не видим: в подвале постоянно скапливается вода из-за где-то протекающих труб, лифт не работает. Последнее вообще возмутительно. Ведь когда нет горячей воды, например, делают перерасчет. Лифт не работает - никакого перерасчета. А у нас много пенсионеров, я, например, участник войны. И было очень обидно, что даже ко Дню памяти и почестей для нас не постарались отремонтировать и запустить лифт.

Так и карабкаемся мы, пожилые люди, по лестницам. Более того, в ТСЖ говорят, что это, мол, за то, что не все жильцы вовремя рассчитываются с ТСЖ. Но это противозаконно - чтобы все страдали за кого-то. Тем более, что лифт - не роскошь, а необходимое средство передвижения. И потом: значит деньги оседают в ТСЖ, а не переводятся лифтовому хозяйству? Ну не самоуправство ли это?

Владимир КУЗЬМИН,
ветеран войны и труда.
г. Ташкент.

От редакции: чтобы прояснить ситуацию, мы связались с трестом «Тошкентлифт», с которым у ТСЖ «Аль Хорезми» заключен договор о техническом надзоре за лифтами дома № 4 18-го квартала Чиланзара. Дословный ответ руководителя «Тошкентлифта» С. Л. Дайбловского: «ТСЖ «Аль-Хорезми» должно нам около 500 тысяч сумов. Если жильцы платят за неработающий лифт, это вопрос их взаимоотношений с ТСЖ. Пусть требуют перерасчета».

Прокомментировать эти слова мы затрудняемся. Надеемся, что это сделают, разобравшись в ситуации, специалисты Ташкентского городского хокимията.

ТОАО «ГАЗМОЛ»

извещает о проведении очередного общего собрания акционеров по итогам 2004 года, которое состоится 24 июня 2005 года в 15.00 в зале заседаний ТОАО «Газмол».

ПОВЕСТКА ДНЯ:

1. Отчет председателя наблюдательного совета ТОАО «Газмол» о деятельности в 2004 году.
2. Отчет председателя правления ТОАО «Газмол» «Об итогах финансово-хозяйственной деятельности за 2004 год и задачи на 2005 год».
3. Отчет ревизионной комиссии.
4. Утверждение заключения аудиторской проверки финансовой отчетности по итогам 2004 года.
5. Утверждение годового баланса, прибылей и убытков ТОАО «Газмол» за 2004 год.
6. Распределение чистой прибыли, полученной в 2004 году.
7. Утверждение бизнес-плана на 2005 год.
8. Утверждение аудитора на 2005 год и использование средств для оплаты аудитору.
9. Продление договора-найма с председателем правления ТОАО «Газмол» на один год.
10. Разное.

Наблюдательный совет ТОАО «Газмол».

Проспект эмиссии ТОАО «Газмол»,

зарегистрированный УГКИ от 1.06.1998 г. № 15-14-1 № 138/ДП и внесенные изменения Госкомимущества г. Ташкента № ПЭ/51 от 26.11.2003 г.

Перераспределение пакета акций.

Номинальная стоимость одной акции - 21600 сумов.

Всего	Гос. доля	Доля трудового коллектива	Доля свободной продажи
100%	25%	7,2%	67,8
228800 штук	572000 штук	16548 штук	155052 штуки
49420800 сумов	12355200 сумов	3574368 сумов	33491200 сумов

Пакеты акций полностью размещены.

СООБЩЕНИЕ О СУЩЕСТВЕННЫХ ФАКТАХ

ОАО «SHODLIK»

Адрес: 700011, г. Ташкент, ул. Пахтакорская, 5.
Порядковый номер сообщения - 07.
Дата принятия эмитентом решения о дате, на которую составляется список акционеров, имеющих право на участие 19 мая 2005 г. в общем собрании акционеров.
Дата, на которую составляется список акционеров, имеющих право на участие в общем собрании акционеров - 23 мая 2005 г.

ОАО «SHODLIK»

Извещает о проведении общего собрания акционеров 22 июня 2005 г. в 10.00 по адресу: г. Ташкент, ул. Пахтакорская, 5.

Повестка дня:

1. Отчет о результатах деятельности общества в 2004 году и утверждение основных показателей его деятельности на 2005 год.
2. Отчет о деятельности наблюдательного совета общества в 2004 году.
3. Отчет ревизионной комиссии о результатах проверки деятельности общества в 2004 году.
4. Утверждение годового отчета, бухгалтерского баланса, счета прибылей и убытков общества за 2004 год, распределение его прибылей и убытков.
5. О приведении величины уставного фонда общества в соответствие с зарегистрированными эмиссиями акций и утверждении предельного размера объявленных акций.
6. О внесении изменений и дополнений в устав общества и утверждении устава в новой редакции.
7. Избрание членов наблюдательного совета общества.
8. Избрание членов ревизионной комиссии общества.
9. Избрание председателя правления общества.
10. Утверждение аудиторской организации общества на 2005 год.

Дата, на которую составляется список акционеров, имеющих право на участие в общем собрании акционеров, - 23 мая 2005 г.

Справки по телефону 135-26-49.

ВРЕМЯ: ДЕНЬ ЗА ДНЕМ

САММИТ СОВЕТА ЕВРОПЫ

В Варшаве состоялся саммит Совета Европы. Впервые встреча, такого уровня проходила на Востоке Старого света. Ее назвали саммитом по укреплению континента. По итогам саммита принят ряд деклараций.

РАТИФИЦИРОВАЛИ КОНСТИТУЦИЮ ЕС

Парламент Германии большинством голосов ратифицировал Конституцию Европейского Союза. По мнению канцлера Герхарда Шредера, текст основного документа ЕС «очень хороший». Он заявил, что своим решением Германия подает пример странам-членам ЕС, которые еще не голосовали по этому вопросу.

И ЖЕНЩИНЫ ТОЖЕ...

В Кувейте впервые в истории страны женщины смогут избираться в парламент. Принят закон, который дает женщинам право баллотироваться на выборах, но при условии соблюдения законов ислама.

ПОДПИСАН ДОГОВОР О ГРАНИЦЕ

В Москве подписан договор о российско-эстонской границе. Стороны договорились, что граница пройдет по той черте, которая сейчас разделяет страны, предусмотрены лишь небольшие изменения пограничных линий.

РЕШЕНИЕ ИРАКА

Заместитель руководителя иранского ведомства по атомной энергетике Мухаммед Саиди заявил, что его страна в ближайшие дни может возобновить работу по обогащению урана в Исфахане. Но речь идет не о полномасштабном возобновлении работы, а лишь о подготовительных ее фазах.

СКОРО - ТОЛЬКО ПО СПИСКУ

Вашингтон планирует требовать от авиакомпаний, чьи самолеты пролетают через воздушное пространство США, предоставлять полный список пассажиров, прежде чем приблизиться к границам страны. Такие меры, по мнению властей, помогут укрепить безопасность.

ВЫБОРЫ В ЭФИОПИИ

В Эфиопии прошли первые в стране выборы, на которые было допущено около 300 независимых иностранных наблюдателей. В них приняло участие более 26 миллионов жителей. Ожидается, что по итогам подсчета голосов победит Эфиопский народно-революционный фронт.

УНИКАЛЬНЫЙ ТОННЕЛЬ В ШВЕЙЦАРИИ

В Швейцарии строители закончили пробивку 34-километрового Лечбергского железнодорожного тоннеля, проходящего сквозь Альпы, который соединит Германию и Италию. Сдав в эксплуатацию это сооружение, власти Швейцарии рассчитывают разгрузить автомагистрали, на которые сегодня приходится основная часть грузоперевозок.

(По материалам средств массовой информации).

Понедельник

23 мая

«Ўзбекистон»

6.00 «Ассалом, Ўзбекистон!»
8.00-8.45 «Тахлилнома».
8.50 «23, 5 даражали бурчак остида». Телесериал.
9.40 «Бизнес хафта».
10.00 Янгиликлар.
10.05 «Камалак». Болалар учун кинодастур.
11.35 «Яхшилик».
12.00 Янгиликлар.
12.05 «Дастурхон атрофида».
12.25 «Айтишув».
13.10 «Шов-шув». Телесериал.
14.00 Янгиликлар.
14.15 «Тамаддун».
14.35 «Қизлар давраси» - Кореяда.
15.30 «Муносабат».
«Болалар сайёраси»:
16.00 1. «Гаройибкентга сайёҳат». 2. «Олтин тож». Телевизион ўйин.
16.50 «Покахонтас». Мультсериал.
17.40 Мумтоз наволар.
18.00 Янгиликлар.
18.10 «Севги тилсими». Телесериал (Корея)
19.05 «Ҳамма неъматни борида қадрла».
19.10 «Ўзлото» кундалиги ва рекламалар.
19.15 Оқшом эрталари.
19.30 «Ахборот» (рус тилида)
20.00 Биржа ва банк хабарлари.
20.10 «Равнақ» студияси намойиш этади:
20.30 «Ахборот».
21.05 «Жараён».
21.30 «Бегона». Телесериал.
22.30 «Ўзбекфильм» студияси: «Насриддин Бухорода». Бадиий фильм.
23.50 «Ахборот-дайжест».
00.10-00.15 Ватан тимсоллари.

«Ёшлар»

16.00 Кўрсатувлар дастури.
16.05 «Учинчи сайёра» маърифий дастури.
16.55 Телевикторина.
17.00 «Давр» хафта ичида.
17.30 «Янги авлод» почтаси.
17.50 Мультфильм.
18.00 Меҳр кўзда.
18.20 Сув- ҳаёт манбаи.
18.25 Ёшлар овози.
18.45 ТВ-афиша.
18.50 Мумтоз наволар.
18.55, 21.55 Иклим.
19.00 Давр.
19.35, 22.35 ТВ-анонс.
19.40 Ўқишга мароҳмат!
19.45 Ҳамкор-2005.
19.55 Мусиқий лаҳза.
20.00 Спорт-лото.
20.10 Олис манзиллар.
20.30 ТВ-адвокат.
20.40 «Муҳаббат можароси». Телесериал.
21.30 «Оила тилсими». Ойбек ва Зарифа Саидносирова, 1-қисм.
21.50 Олтин мерос.
22.00 Давр.
22.45 «Эсмеральда». Телесериал.
23.15 «Оқшом юлдузи». Дам олиш ва ахборот дастури.
0.15 - 0.20 Хайрли тун.

«Тошкент»

17.00 Программа передач.
17.10 Научно-популярная программа. 5-қисм (заключительная)
18.00 Мультқарусель.
18.10, 21.00 «Экспресс» телегазетаси.
18.30, 20.00, 21.20, 23.45 «Пойтахт» ахборот дастури.
18.50 Сериал на ТТВ: «Морена Клара».
19.35 «Медицина для Вас».
20.20 «Суз беринг». Ток шоу.
21.40 Кинооко. «Джинжер и Фред».
00.05-00.10 Спокойной ночи, мой город!

«Спорт»

7.30 «Новости».
7.45 «Бодрое утро».
8.45 «Новости» (на русском языке)
9.00 Пауэрлифтинг.
9.30 Мини футбол.
9.50 Кикбоксинг.
10.20 «В поисках приключений». Док фильм.
11.20-12.50 «Однажды двадцать лет спустя». Худ. фильм.
16.55 Программа передач.
17.00 «Новости» (на русском языке)
17.15 Дисней клуб.
17.40 «Клон». Сериал.
18.50 «Жди меня».
20.00 «Время».
20.30 Премьера. «Феникс». Сериал.
21.05 «Новости».
21.20 «Футбол плюс».
21.50 Международный спорт: «ПРОФ-РИНГ».
22.50 «Спокойной ночи!»

30-й канал

16.55 Гача профилактика ишлари
16.55 Открытие программы
17.00 «Зарубежные клипы»
17.25 «Теле-хамкор»
17.45 «Детский час»
18.10 «Музыкальная пауза»
18.45 «Бедная Настя», сериал
19.45 «Ошикона»
20.30 «Кичкинтойлар олами», детская передача
21.00 «Теле-хамкор»
21.20 «Музыкальная пауза»
22.20 Киновечер на «30-м»: «Афёра», детектив
00.00 Программа передач

Первый канал

5.00 Телеканал «Доброе утро»
8.00, 11.00, 14.00, 17.00, 2.00, 4.00 Новости
8.05 Фильм «Звездные войны: Атака клонов» (2002 год)
11.20 Фильм «Однажды двадцать лет спустя»
12.50 «Писатель и вождь. Шолохов - Сталин».
13.30 «Угадай мелодию»
14.20 Детектив «На углу у Патриарших»
15.20 «Пять вечеров»
16.30, 17.10 Криминальная Россия. «Последний узел».
17.40 Сериал «Клон»
18.50 Жди меня
20.00 Время
20.30 «Умножающий печаль». Сериал
21.40 «Че Гевара. «Я жив и жажду крови...» Док. фильм
22.30 Ночное «Время»
22.50 «Черное солнце Михаила Шолохова». Док.фильм
23.50 Триллер «Французский связной»
1.20, 2.05 Фильм «Женские тайны»
3.10, 4.05 Комедия «Спортивные страницы»

Россия

4.00 «Доброе утро, Россия!».
7.40 Фильм «Над Тиссой»
9.15 «Мой серебряный шар. Виталий Вульф. Сам о себе».
9.50 «В Городке».
10.00, 13.00, 16.00, 19.00 Вести.
10.30, 13.10, 15.40, 19.30 Местное время. Вести-Москва.
10.50 Сериал «Охота на Золушку».
11.50 «Что хочет женщина».
12.50, 23.15, 3.45 Вести. Дежурная часть.
13.30 Фильм «Западня» (США)
16.10 «Честный детектив».
16.45 Сериал «Кармелита».
17.45 Сериал «Исцеление любовью».
18.45 Вести. Подробности.
19.50 «Спокойной ночи, малыши!».
20.00 Сериал «Надежда уходит последней».
21.00 Сериал «Боец».
22.00 «Вести+».
22.20 «Мой серебряный шар. Александр Демьяненко».
23.30 «Синемания».
24.00 «Дорожный патруль».
00.20 Комедия «Фракия против Дракулы» (Италия)
1.45 Канал «Евроньюс» на русском языке.

ТВ-3

7.30 Победоносный голос верующего.
8.00, 9.00, 9.30, 14.00, 14.30 «Мульти-пульти».
8.30 «Бейблейд».
10.00 Х/ф «Бриллианты для диктатуры пролетариата».
11.35 Х/ф «Нирвана».
15.00 Х/ф «Афганский излом».
16.25 Х/ф «Аватор».
19.00, 19.30 «Осторожно, модерн!»
20.00 Телесериал «Против течения».
21.00 Х/ф «Звездочка моя ненаглядная».
23.00 Х/ф «Танго на Дворцовой площади».
00.30 Х/ф «Правила секса».

НТВ

5.00 Канал «Сегодня утром»
8.00 «Совершенно секретно. Информация к размышлению»
9.00, 12.00, 15.00, 18.00, 21.00, 23.00, 3.00 «Сегодня»
9.25, 17.35, 20.50, 22.45 «Чрезвычайное происшествие»
9.55 «Кулинарный поединок»
10.55 «Квартирный вопрос»
12.35 Сериал «Опера. Хроники убойного отдела»
14.30 «Игры разума»
15.20 Ток-шоу «Принцип домино»
16.25 Сериал «Дальнобойщики»
18.40, 23.15 Остросюжетный сериал «Риэлтор»
19.45 Сериал «Улицы разбитых фонарей-6»
21.35 Сериал «Секс в большом городе»
00.15 Журнал Лиги чемпионов
00.45 Детектив «Маскарад» (США)
2.10 Мелодрама «Калейдоскоп» (США)
3.10 Сериал «Звездные врата-3»
4.05 Сериал «Мертвые не лгут-2»

Вторник

24 мая

«Ўзбекистон»

6.00 «Ассалом, Ўзбекистон!»
8.00-8.35 «Ахборот».
8.40 «23, 5 даражали бурчак остида». Телесериал.
9.30 «Табиат шифохонаси».
9.40 «Ўзбеккино» тақдим этади: «Хаттотлик санъати».
10.00 Янгиликлар.
10.05 «Севги тилсими». Телесериал.
«Маърифат» тележурнали:
11.05 1». Куч билим ва тафаккурда». 2. «Дунё билан юзлашиб». 3. «Қўшқанот-лар».
11.45 Биржа ва банк хабарлари.
12.00 Янгиликлар.
12.05 «Қизил гул». Мультфильм.
12.45 «Остонаси тиллодан».
13.10 «Бегона». Телесериал.
14.00 Янгиликлар.
14.15 «Ҳаёт ва қонун» тележурнали:
14.50 «Олам».
15.20 «Қирқ тоғоранинг қирқ ноғораси». Кўп қисмли видеофильм.
16.00 Янгиликлар (инглиз тилида)
16.10 «Мулкдор».
«Болалар сайёраси»:
16.25 «Кувноқ стартлар». Телемусобақа.
17.00 «Ватанимга хизмат қиламан».
18.00 Янгиликлар.
18.10 «Севги тилсими». Телесериал.
19.05 «Пластик карточкалар ҳамма учун фойдали».
19.10 «Ўзлото» кундалиги ва рекламалар.
19.15 Оқшом эрталари.
19.30 «Ахборот» (рус тилида)
20.00 «Баркамол авлод - 2005 « спорт ўйинлари машъаласини ёқиш маросимидан репортаж.
20.15 Жаҳон мумтоз мусиқаси.
20.30 «Ахборот».
21.05 «Хатарли савдо». Ҳужжатли фильм.
21.30 «Бегона». Телесериал.
22.30 «Баркамол авлод - 2005 « спорт ўйинларининг тантанали очилишига бағишланган бадиий спорт байрами.
24.00 «Ахборот-дайжест».
00.20-00.25 Ватан тимсоллари.

«Ёшлар»

6.25 Кўрсатувлар дастури.
6.30 «Мунаввар тонг». Информацион-дам олиш дастури.
8.00 Уй вазифаси.
8.20 «Эсмеральда». Телесериал.
8.50 Эски альбомдан.
8.55 Иклим.
9.00 Давр.
9.25 «Муҳаббат можароси». Телесериал.
10.10 «Янги авлод» почтаси, У ким? Бу нима?
10.50 Ёшлар овози.
11.10, 13.10, 16.10, 19.35, 22.35 ТВ - анонс.
11.20 «Экспедиция». Ҳужжатли сериал.
12.10 Чемпион сирлари (рус тилида)
12.30 Меҳр кўзда.
12.50 Мусиқий лаҳзалар.
13.00 Давр.
13.15 «Даллас». Телесериал.
14.00 Олис манзиллар.
14.20 Интерфутбол.
16.00 Давр.
16.20 Кўрсатувлар дастури.
16.25 «Янги авлод» студияси: Ёқимли иштаҳа.
16.45 «Буюк ёпилиш». Мультфильм.
16.55 Ёшлар қуйлаганда.
17.10 Янги алифбони ўрганамиз.
17.25 Оғоҳлик-давр талаби.
17.45 «Баҳтиёр болалик». Фототанлов.
17.50 Ёшлар овози.
18.10 Равнақ.
18.25 1001 маслаҳат.
18.45 ТВ-афиша.
18.50 Мумтоз наволар.
18.55, 21.55 Иклим.
19.00 Давр.
19.40 Ўқишга мароҳмат!
19.45 «Давр» - репортаж.
19.55 Мусиқий лаҳза.
20.00 «JOKER» телелотореяси.
20.10 Марди майдон.
20.30 ТВ-адвокат.
20.35, 21.25 Эълонлар.
20.40 «Муҳаббат можароси». Телесериал.
21.30 «Оила тилсими». Ойбек ва Зарифа Саидносирова 2-қисм.
21.50 Олтин мерос.
22.00 Давр.
22.45 «Эсмеральда». Телесериал.
23.15 «Момо ер». Илмий оммабоп фильм.
23.45 - 23.50 Хайрли тун.

«Тошкент»

17.00 Программа передач.
17.10 Сериал на ТТВ: «Дом собаки».
18.00 Мультфильм.
18.10, 20.40 «Экспресс» телегазетаси.
18.30, 20.00, 21.00, 22.45 «Пойтахт» ахборот дастури.
18.50 Сериал на ТТВ: «Морена Клара».
19.35 «Химоя».
20.20 «Инсон ва қонун».
21.20 Кинооко. «Вельд».
23.05-23.10 Спокойной ночи, город!

«Спорт»

7.30 «Новости».
7.45 «Бодрое утро».
8.45 «Новости» (на русском языке)
9.00 Пауэрлифтинг.
9.30 Международный футбол:
10.00 «На спортивных площадках».
10.15-11.15 Международный спорт: Теннис.
16.55 Программа передач.
17.00 «Новости» (на русском языке)
17.15 «Баркамол авлод-2005».
17.30 Мультфильм.
17.40 «Клон». Сериал. Заключ.
18.50 «Моя граница». Худ. фильм.
20.00 «Время».
20.30 Премьера. «Феникс». Сериал.
21.05 «Новости».
21.20 «Баркамол авлод-2005».
22.50 Международный спорт: «Еврофутбол».
00.25 «Спокойной ночи!»

30-й канал

12.00 Открытие программы
12.05 «Теле-хамкор»
12.25 «Детский час»
12.50 «Бедная Настя», сериал
14.00 Художественный фильм, «Афера», детектив
15.40 «Ошикона»
16.25 Документальный сериал
17.25 «Теле-хамкор»
17.45 «Детский час»
18.10 «Музыкальная пауза»
18.45 «Бедная Настя», сериал
19.45 «Ошикона»
20.30 «Кичкинтойлар олами», детская передача
21.00 «Теле-хамкор»
21.20 «Музыкальная пауза»
22.20 Киновечер на «30-м»: «Подарок судьбы», комедия
00.00 Программа передач

Первый канал

5.00 Телеканал «Доброе утро»
8.00, 11.00, 14.00, 17.00, 2.00, 4.00 Новости
8.05, 20.30 «Умножающий печаль». Сериал
9.10, 17.40 Сериал «Клон»
10.30 Дисней-клуб: «Чип и Дейл спешат на помощь»
11.20 Фильм «Тихий Дон».
13.20 «Писатель и вождь. Шолохов - Хрущев».
14.20 Детектив «На углу у Патриарших»
15.20 «Пять вечеров»
16.30, 17.10 «Звезды юмора» на Первом
18.50 «Моя граница». Сериал
20.00 Время
21.40 «Че Гевара. «Я жив и жажду крови...» Док.фильм
22.30 Ночное «Время»
22.50 «СПИД. Смерть с открытой датой»
23.40 Фильм «Их собственная лига»
2.05 Комедия «Трудный ребенок»
3.40, 4.05 Сериал «Медицинская академия»

Россия

4.00 «Доброе утро, Россия!».
7.45, 20.00 Сериал «Надежда уходит последней».
8.45 «Их могли не спасти. Узники Курильского квадрата».
9.45, 12.50, 15.30, 23.15 Вести. Дежурная часть.
10.00, 13.00, 16.00, 19.00 Вести.
10.30, 13.10, 15.40, 19.30 Местное время. Вести-Москва.
10.50 Сериал «Охота на Золушку».
11.50 «Что хочет женщина».
13.30 «Частная жизнь». Ток-шоу
14.30, 21.00 Сериал «Боец».
16.10 «Кулагин и партнеры».
16.45 Сериал «Кармелита».
17.45 Сериал «Исцеление любовью».
18.45 Вести. Подробности.
19.50 «Спокойной ночи, малыши!».
22.00 «Вести+».
22.20 «Тайна гибели «Пахтакора».
23.30 Триллер «Мэрия» (США)
1.45 «Дорожный патруль».
2.00 Сериал «Закон и порядок. Специальный корпус»
2.45 «Ангелы Чарли». Телесериал.
3.30 Канал «Евроньюс» на русском языке.

ТВ-3

7.30 Победоносный голос верующего.
8.00, 9.00, 9.30, 14.00, 14.30 «Мульти-пульти».
8.30 «Бейблейд».
10.00 Х/ф «Бриллианты для диктатуры пролетариата».
11.30 Х/ф «Аватор».
15.00 Х/ф «Афганский излом».
16.20 Х/ф «Ведьмак».
19.00, 4.00 «Голливуд On-Set».
19.30, 3.30 «Осторожно, модерн!»
20.00 Телесериал «Сокровища мертвых».
21.00 Х/ф «Затерянный мир».
23.00 Х/ф «Судья Дредд».
1.00 Док.сериал «Великие иллюзии».
1.30 Х/ф «Круг».

НТВ

5.00 Канал «Сегодня утром»
7.55 Сериал «Я все решу сама-2»
9.00, 12.00, 15.00, 18.00, 21.00, 23.00, 3.00 «Сегодня»
9.15 «Чистосердечное признание»
9.50, 19.45 Сериал «Улицы разбитых фонарей-6»
10.55, 18.40, 23.15 Сериал «Риэлтор»
12.35 Комедия «Женитьба Бальзаминова»
14.30 «Игры разума»
15.20 Ток-шоу «Принцип домино»
16.25, 00.20 Сериал «Дальнобойщики»
17.35, 20.50, 22.40 «Чрезвычайное происшествие»
21.35 Сериал «Секс в большом городе»
1.30 Бильярд
2.10 Мелодрама «Калейдоскоп» (США)
3.15 Сериал «Звездные врата-3»
4.05 Сериал «Мертвые не лгут-2»

Открытое акционерное общество

СП ОАО «YA. DEM. TEKSTIL»

извещает о проведении годового общего собрания акционеров.
Дата составления списка акционеров, имеющих право на участие в общем собрании: 25.05.2005 г.
Место проведения собрания: г. Ташкент, Мирабадский р-н, ул. Бухара, 26.
Время проведения: 10.00.
Регистрация участников: 9.00-10.00.
Дата проведения общего собрания акционеров: 10.06.2005 г.

ПОВЕСТКА ДНЯ:

1. Отчет руководителя об итогах финансово-хозяйственной деятельности за 2004 год.
2. Утверждение заключения аудитора общества.
3. Утверждение бухгалтерского баланса и счета прибылей и убытков.
4. Утверждение бизнес-плана на 2006 г.
5. Назначение руководителя исполнительного органа.
6. Продление срока полномочий ревизионной комиссии.
7. Утверждение состава наблюдательного совета.
8. Утверждение аудитора общества на 2005 г.
9. Распределение прибыли и убытков общества.

При себе иметь паспорт (для физических лиц), служебное удостоверение (для юридических лиц), нотариально заверенную доверенность (для представителей акционеров).

Акционеры общества могут ознакомиться с материалами о деятельности общества по адресу: г. Ташкент, Мирабадский р-н, ул. Бухара, 26.

Справки по телефону: 133-06-00.

Бухгалтерский баланс

СП ОАО «YA. DEM. TEKSTIL»

за 2004 год

№ п/п	Актив	Тыс. сумов	№ п/п	Пассив	Тыс. сумов
1.	Основные средства	17794124,6	1.	Уставный капитал	13401180,0
2.	Долгосрочные инвестиции	844224,0	2.	Добавленный капитал	3175143,6
3.	Производственные запасы	559049,2	3.	Резервный капитал	58470,4
4.	Незавершенное производство	51479,3	4.	Нераспределенная прибыль	-448545,4
5.	Готовая продукция	395350,5	5.	Резервы предстоящих расходов	-
6.	Денежные средства	7439754,1	6.	Кредиты банка	4179100
7.	Расходы будущих периодов	2139,7	7.	Полученные авансы	-
8.	Дебиторы	7912311,1	8.	Кредиторы	1942571,3
	Баланс	36146688,7		Баланс	36146688,7

Финансовые результаты за 2004 год

1.	Чистая выручка от реализации продукции	3881868,1
2.	Финансовый результат от общехозяйственной деятельности	123846,2
3.	Налоги на прибыль и прочие расходы и платежи	198795,5
4.	Чистая прибыль отчетного периода	-74949,3

Достоверность баланса подтверждена аудиторской фирмой «Aspekt-AUDIT». Лицензия № 00599 от 26.07.2004 года.

Бухгалтерский баланс

СП ОАО «DEMIR TEKSTIL»

за 2004 год

№ п/п	Актив	Тыс. сумов	№ п/п	Пассив	Тыс. сумов
1.	Основные средства	77,3	1.	Уставный капитал	8779288,6
2.	Долгосрочные инвестиции	125000,0	2.	Добавленный капитал	32703,2
3.	Оборудование к установке	842784,3	3.	Резервный капитал	8,6
4.	Производственные запасы	316608,6	4.	Нераспределенная прибыль	-29975,2
5.	Незавершенное производство	-	5.	Резервы предстоящих расходов	-
6.	Готовая продукция	-	6.	Кредиты банка	69999,7
7.	Денежные средства	498964,2	7.	Полученные авансы	-
8.	Расходы будущих периодов	164,0	8.	Кредиторы	522767,4
9.	Дебиторы	491947,2			
	Баланс	10007792,4		Баланс	10007792,4

Финансовые результаты за 2004 год

1.	Чистая выручка от реализации продукции	-
2.	Финансовый результат от общехозяйственной деятельности	-28003,4
3.	Налоги на прибыль и прочие расходы и платежи	22,5
4.	Чистая прибыль отчетного периода	-28025,9

Достоверность баланса подтверждена аудиторской фирмой «Aspekt-AUDIT». Лицензия № 00599 от 26.07.2004 года.

ОАО «УЗКОММУНЭНЕРГОСОЗЛАШ»

сообщает о проведении общего годового собрания акционеров по итогам работы за 2004 год, которое состоится 25 июня 2005 года в 16.00 по адресу: г. Ташкент, Яккасарайский район, ул. Кичик Бешёгоч, 130 «а». Тел. 55-25-06.

Начало регистрации акционеров - в 14.30.

ПОВЕСТКА ДНЯ:

1. Отчет исполнительного директора об итогах работы ОАО за 2004 год.
2. Утверждение заключения аудиторской проверки о деятельности ОАО «Узкоммунэнергосозлаш» за 2004 год.
3. План технико-экономического развития на 2005 год.
4. Разное.

ИНФОРМАЦИЯ О СУЩЕСТВЕННОМ ФАКТЕ

Порядковый номер сообщения - 15.

Совместное предприятие в форме открытого акционерного общества «Andijonkabel», расположенное по адресу: Республика Узбекистан, Андижанская обл., г. Ханабад, ул. Улугбека, 47, сообщает следующие сведения.

Дата получения кредита в размере, превышающем 50 процентов уставного фонда - 19.05.2005 г.

Срок кредитования - 1 год.

Дата погашения кредита - 18.05.2006 г.

ИНФОРМАЦИЯ О СУЩЕСТВЕННЫХ ФАКТАХ

по OTAJ «O'ZOG'IRSANOATLOYIHA»

1. Почтовый адрес: 700000, г. Ташкент, ул. Пушкина, 88.

OTAJ «O'ZOG'IRSANOATLOYIHA» Instituti, сокращенно OTAJ. O'ZOSL Instituti.

2. Банк: ГОО НБ ВЭД РУз г. Ташкент, р/счет 20208000500176004001, код 00407, ИНН 200523238

3. Идентификационный номер национальной цифровой системы идентификации ценных бумаг RU 101Q0350T9

05 - порядковый номер сообщения.

Начисление и выплата доходов по ценным бумагам эмитента.

Акции простые именные в наличной форме в виде бланков - 8761 штука; в безналичной форме с хранением в депозитарии - 10174 штуки; дата принятия решения о выплате дивидендов по акциям - 3 мая 2005 года; срок выплаты дивидендов в течение 2-х месяцев с момента проведения общего собрания акционеров; орган принявший решение о выплате дивидендов; общее собрание акционеров от 3 мая 2005 года; размер дивидендов на 1 акцию (начисленный) - 640 сумов, выплачиваемый - 640 сумов; общее количество акций по выплачиваемым дивидендам - 18935 штук; форма выплаты начисленных доходов по акциям - денежные средства.

07 - порядковый номер сообщения.

Наступление даты закрытия реестра к внеочередному собранию акционеров.

Дата принятия решения о дате, на которую составляется список владельцев акций - 22 марта 2005 г.

Дата, на которую составляется список владельцев ценных бумаг - 1 апреля 2005 года.

09 - порядковый номер сообщения.

Решение общего собрания акционеров.

Вид общего собрания акционеров - годовое;

форма проведения общего собрания - очное;

дата проведения общего собрания - 3 мая 2005 года;

место проведения общего собрания акционеров - г. Ташкент, ул. Пушкина, 88;

кворум общего собрания - 15316 голосов, или 80,8%.

Вопросы, поставленные на голосование, и итоги голосования по ним:

1. Отчет директора наблюдательного совета, ревизионной комиссии по итогам финансово-хозяйственной деятельности за 2004 год: «за» - 15260, «против» - 0, «воздержались» - 56.

2. Утверждение заключения аудитора о достоверности бухгалтерского баланса за 2004 год: «за» - 15316, «против» - 0, «воздержались» - 0.

3. Утверждение бизнес-плана на 2005 год и распределение чистой прибыли за 2004 год: «за» - 15316, «против» - 0, «воздержались» - 0.

4. О заключении договора с новой кандидатурой на должность генерального директора общества: «за» - 15316, «против» - 0, «воздержались» - 0.

5. Утверждение изменений в составе наблюдательного совета и ревизионной комиссии: «за» - 11428, «против» - 3888, «воздержались» - 0.

Формулировка решений, принятых общим собранием:

1. Признать работу общества за 2004 год - удовлетворительной, принять к сведению и утвердить отчеты - директора, наблюдательного совета и ревизионной комиссии.

2. Утвердить заключение аудитора по итогам 2004 года;

утвердить бизнес-план на 2005 год и распределение чистой прибыли за 2004 год в следующем порядке: на дивиденды - 12118400 сумов (дивиденды на 1 акцию - 640 сумов); в распоряжении общества - 12032600 сумов.

3. Одобрить кандидатуру Мамажанова Р. К. на должность генерального директора общества. Поручить наблюдательному совету заключить договор с генеральным директором.

4. Внести изменения в состав наблюдательного совета и ревизионной комиссии общества.

5. Одобрить решение наблюдательного совета о вхождении в состав учредителей страховой компании ООО «ARK SUGURTA» с долевым взносом в уставный фонд в размере 150 млн. сумов.

10. Изменения в персональном составе должностных лиц.

Утверждение кандидатуры Мамажанова Р. К. на должность генерального директора общества.

В составе наблюдательного совета изменения; выведены из состава по итогам голосования: Акрамов А. А. - 720 штук акций - 3,8% УФ; Карпов Ю. А. - 189 шт. акций - 0,99% УФ; Крупица Н. В. - 19 шт. акций - 0,1% УФ; Набиев Ш. С. - 533 шт. акций - 2,8% УФ (реализация акций).

Ввести в состав: Губайдулин А. Ф.; Нагуманова А. от юрид. лиц «Optima capital» M.Ch.J. - 3167 шт. акций - 16,67% УФ; Шадижанова Ш. от юрид. лиц. «Primton holding LLC» - 532 шт. акций - 2,81% УФ; Назарова М. М. от юрид. лиц. ООО «Malrusimpex» - 2740 шт. акций - 14,47% УФ; Тимошенко С. С. от юрид. лиц. ПСК «Бинокор» - 1578 шт. акций - 8,33% УФ. По составу ревизионной комиссии: в связи со смертью выбыл Бабич В. А., ввести - Олещук А. А.

Генеральный директор
МАМАЖАНОВ Р. К.
Председатель наблюдательного совета
ЮЛДАШЕВ М. О.

ТАШКЕНТСКАЯ ПРАВДА
ТОШКЕНТ ҲАҚИҚАТИ

Учредитель: ХОКИМИЯТ ТАШКЕНТСКОЙ ОБЛАСТИ

И. о. главного редактора Убайдулла АБДУШАХИДОВ

ОТДЕЛЫ:
писем — 133-12-83
информации — 133-54-10
рекламы — 133-05-22

Адрес редакции: 700000, Ташкент, ГСП, ул. Матбуотчилар, 32

Газета зарегистрирована в Управлении по печати и информации при Ташкентском областном хокимияте. Регистрационный № 03-002. Объем — 2 печ. л. Формат — А-2.
1 2 3 4 5 6
Газета набрана и сверстана в компьютерном центре «Ташкентской правды».

Ответственность за содержание рекламы и объявлений несет рекламодатель

Заказ Г-443. Тираж - 2221. Выходит в среду, субботу. Время подписания в печать по графику 20.00, номер подписан в 20.10.

ТИПОГРАФИЯ ИЗДАТЕЛЬСКО-ПОЛИГРАФИЧЕСКОЙ АКЦИОНЕРНОЙ КОМПАНИИ «ШАРК». АДРЕС ПРЕДПРИЯТИЯ: УЛ. БУЮК ТУРОН, ДОМ 41