O'ZBEKISTON RESPUBLIKASI MILLIY KITOB PALATASI
INV.№

Халқ сўзи

Ўзбекистон – келажаги буюк давлат

1991 йил 1 январдан чиқа бошлаган • E-mail: info@xs.uz • 2007 йил 30 январь, № 21 (4174) Сешанба

ИТТИФОҚЧИЛИК ТАМОЙИЛЛАРИ – АМАЛДА

Ўзбекистон Республикаси Президенти Ислом Каримов 29 январь куни Оқсаройда Россия Федерациясининг мамлакатимиздаги Фавқулодда ва мухтор элчиси Фарит Мухаметшинни қабул қилди.

Россиялик дипломат Президентимиз Ислом Каримовга ишонч ёрлиғини топширган 2003 йилда Ўзбекистон билан Россия ўртасидаги муносабатларда янги давр бошланаётган эди. Россия Президенти Владимир Путиннинг 2004 йил июнь ойида Ўзбекистонга ташрифи чоғида мамлакатларимиз ўртасида Стратегик шериклик тўғрисидаги шартнома имзоланди. Орадан бир йил ўтиб, 2005 йилнинг ноябрида Ислом Каримов ва Владимир Путин Ўзбекистон Республикаси билан Россия Федерацияси ўртасида Иттифоқчилик муносабатлари тўғрисидаги шартномага имзо чекдилар. Бу билан икки томонлама алоқаларни энг олий даражага кўтариш учун ҳуқуқий асос яратилди.

Ўзбекистон ва Россия қарийб барча соҳаларда ўзаро ҳамкорликни изчил ривожлантириб келмоқда. Давлат раҳбарларининг учрашувларида ўзаро муносабатларга доир масалаларга, халқаро ва минтақавий муаммоларга нисбатан икки томоннинг қарашлари бир хил ёки яқин эканлиги қайд этилади. Бундай ҳамфикрлик ўзаро ишончни мустаҳкамлашга хизмат қилмоқда.

Иқтисодий алоқалар фаоллашувининг амалий натижаси сифатида "Ўзбекнефтгаз" миллий холдинг компанияси билан "Газпром" очиқ акционерлик жамияти ўртасидаги келишувни келтириш мумкин. "Газпром" Ўзбекистон нефть-газ саноатига 1,5 миллиард АҚШ доллари миқдорида сармоя киритишни режалаштирган. Бундан ташқари, "Лукойл" (нефть-газ), РУСАЛ (алюминий), "Вим-Билль-Дан" (озиқ-овқат) каби йирик компаниялар билан самарали ҳамкорлик йўлга қўйилган. 2006 йил мамлакатларимиз ўртасидаги савдо ҳажми икки миллиард АҚШ долларидан ошди.

Мамлакатларимиз ўртасида ижтимоий соҳадаги ҳамкорлик ҳам йилдан-йил фаоллашмоқда.

Ўзбекистоннинг "Фориш" полигонида ҳамда Россиянинг Краснодар ўлкасида ўтказилган аксилтеррор машқлар ҳарбий ва ҳарбий-техникавий соҳадаги ҳамкорлик ҳам изчил ривожланиб бораётганидан далолатдир.

Ўзбекистон-Россия муносабатларининг ҳозирги тараққиёт босқичи икки мамлакат Президентларининг учрашувларида эришилган келишувларнинг ҳаётдаги амалий ифодасидир. Бу келишувларни амалиётга татбиқ этишда кўплаб соҳалар вакиллари самарали меҳнат қилаётганини таъкидламоқ жоиз. Жумладан, Россиянинг Ўзбекистондаги элчиси Фарит Мухаметшин икки томонлама алоқаларни ривожлантириш ишига муносиб ҳисса қўшиб келаётир.

Учрашувда Президент Ислом Каримов Ўзбекистон билан Россия ўртасидаги муносабатларни мустаҳкамлаш, халқларимиз ўртасида илмий, маданий ва гуманитар ҳамкорликни кенгайтириш йўлидаги хизматлари учун Россия Федерациясининг мамлакатимиздаги Фавқулодда ва мухтор элчиси Фарит Мухаметшинга Ватанимизнинг "Дўстлик" орденини топширди.

Ф.Мухаметшин юксак эътибор учун Президентимизга миннатдорлик билдирди. Ўзбекистон — Россия муносабатларини янада ривожлантириш йўлида бундан буён ҳам куч-ғайратини аямаслигини, бу масъулиятли ишни ўзи учун катта шараф, деб билишини таъкидлади.

(ЎзА).

Абдувохид ТЎРАЕВ олган сурат.

«ЎЗБЕКИСТОН ҲАВО ЙЎЛЛАРИ» МИЛЛИЙ АВИАКОМПАНИЯСИ ЖАМОАСИГА

Қадрли дўстлар!

Сизларни қутлуғ сана — «Ўзбекистон ҳаво йўллари» Миллий авиакомпанияси ташкил этилганининг 15 йиллиги билан чин қалбимдан муборакбод этаман.

Ўтган йиллар мобайнида сифат жиҳатидан мутлақо янги, жаҳон андозаларига тўла жавоб берадиган Миллий авиакомпаниямизни шакллантириш борасида кенг кўламли, улкан аҳамиятга молик ишлар амалга оширилди. Бу ҳақли равишда юртдошларимиз қалбида фахр-ифтихор туйғуларини уйғотади.

Ўзбекистон фуқаро авиакомпаниясини ривожлантириш бўйича пухта ўйланган узоқ муддатли стратегиянинг жорий этилиши, авиакомпания жамоасининг фидокорона меҳнати ва юксак профессионал маҳорати туфайли сизларнинг корхонангиз мамлакатимиз ва халқаро миқёсда ҳаво орқали йўловчилар ва юк ташиш ҳамда авиация хизмати кўрсатиш тизимида ўзининг муносиб ўрнини эгаллади.

Соҳани тубдан ислоҳ қилиш, унинг ташкилий тузилмаси, бошқарув тизими ва менежмент ишларини такомиллаштириш, уларни замон талаблари даражасига кўтариш, самолёт паркини замонавий ҳаво кемалари билан тўлдириш борасида катта ишлар амалга оширилди ва оширилмоқда. Навигация тизими такомиллаштирилди, авиация хавфсизлигининг самарали тизими жорий этилди, авиакомпания учун малакали кадрлар тайёрлаш бўйича зарур база яратилди.

Бугунги кунда республикамиздаги деярли барча аэропортлар модернизация қилинди ва улар йўловчиларга жаҳон андозалари даражасида хизмат кўрсатмоқда. Бунинг натижасида уларнинг бештаси «Халқаро аэропорт» мақомига сазовор бўлди. Авиакомпания қошида энг замонавий авиация техникаларига техник хизмат кўрсатиш ҳамда таъмирлаш бўйича Марказий Осиё минтақасида ягона бўлган марказ ташкил этилди ва у самарали фаолият кўрсатмоқда.

Шуни ғурур билан таъкидлаш лозимки, «Ўзбекистон ҳаво йўллари» рамзи туширилган авиалайнерлар бугун дунёнинг йигирмадан ортиқ давлатига — Ер куррасининг деярли барча минтақаларига парвоз қилмоқда. Биргина 2006 йилнинг ўзида авиакомпания томонидан 1 миллион 700 минг нафар йўловчи ва 20 минг тоннадан ортиқ юк ташилгани ҳам унинг муваффақиятларидан далолат беради.

Муҳтарам дўстлар!

Юртимизда ҳаво флоти ходими деган қийин ва мардонавор касб эгалари ғоят юксак ҳурмат-эҳтиромга сазовордир. Сизларнинг ҳар бирингиз — учувчи ва штурманлар, муҳандис ва техниклар, борт кузатувчилари, ер усти хизмати диспетчерлари ва мутахассисларининг парвозлар хавфсизлигини таъминлаш, йўловчилар учун қулай шароитлар яратиш борасидаги фидокорона меҳнатингизни барчамиз юксак қадрлаймиз.

«Ўзбекистон ҳаво йўллари» авиакомпаниясининг халқаро ҳамкорликни ривожлантириш ва мустаҳкамлаш, мамлакатимиз нуфузи ва қудратини ошириш йўлида қўшаётган салмоқли ҳиссаси ҳам алоҳида эътибор ва таҳсинга лойиқдир.

Фурсатдан фойдаланиб, Миллий авиакомпаниямизнинг кўпмиллатли аҳил жамоасига ўз олдига қўйган эзгу мақсадларни рўёбга чиқаришда янгидан-янги муваффақиятлар тилайман. Сизларнинг барчангизга машаққатли ва олижаноб меҳнатингиз учун самимий миннатдорлик изҳор этаман.

Мусаффо осмон, мустаҳкам соғлиқ, бахт ва омад доимий ҳамроҳингиз бўлсин, азизларим!

Ислом КАРИМОВ,
Ўзбекистон Республикаси Президенти

Ўзбекистон Республикаси Президенти Ислом Каримов Жаноби Олийларига

Жаноби Олийлари!

Япония ва Ўзбекистон Республикаси ўртасида дипломатик муносабатлар ўрнатилганининг 15 йиллик санаси, ҳақиқатан ҳам унутилмас воқеадир.

Бундан 15 йил аввал ўрнатилган икки томонлама муносабатлар бугунги кунда ҳам муваффақиятли ривожланмоқда.

Ўтган йили собиқ бош вазир Жюньичиро Коидзуми Ўзбекистонга ташриф буюрган Японияннинг биринчи бош вазири сифатида мамлакатингизда бўлган эди. Ташриф чоғида унинг Сиз Жаноби Олийлари билан ўтказган самарали музокаралари икки томонлама муносабатларнинг ривожланиши ва сифат жиҳатидан янада юксак даражага кўтарилишида муҳим ўрин тутди.

Япония ва Ўзбекистон 2004 йилдан бошлаб Марказий Осиё мамлакатлари билан муносабатларнинг асоси ҳисобланган "Марказий Осиё + Япония" мулоқоти доирасида фаол ҳамкорлик қилиб келмоқда.

Мамлакатларимиз ўртасидаги ҳамжиҳатлик кўп томонлама хусусият касб этиб, икки томонлама муносабатлар доирасини янада кенгайтирди, бу эса бутун минтақада барқарорлик ҳамда фаровонликни таъминлашга катта ҳисса қўшмоқда.

Мамлакатларимиз ўртасида қарор топган самимий дўстлик муносабатларига таянган ҳолда, Ўзбекистон билан шериклик алоқаларини янада мустаҳкамлаш йўлида хизмат қилишга тайёрлигимни ва бундан буён ҳам Сиз Жаноби Олийлари билан яқин ҳамкорликни давом эттириш ниятида эканимни изҳор этмоқчиман.

Сиз Жаноби Олийларига мустаҳкам соғлиқ, бахт-саодат, Ўзбекистон халқига тинчлик ва фаровонлик тилайман.

Шинзо АБЭ,
Япония Бош вазири.

Олий Мажлис Қонунчилик палатасида

Кеча Олий Мажлис Қонунчилик палатаси Саноат, қурилиш ва савдо масалалари қўмитаси томонидан ташкил этилган давра суҳбати бўлиб ўтди. У "Автомобиль йўллари тўғрисидаги қонун ҳужжатлари — Ўзбекистон Республикасининг халқаро транспорт тизими билан янада интеграциялашуви ва мамлакат иқтисодиёти барқарор ривожланишининг асоси" мавзусига бағишланди.

Йўллар тўғрисида ҳуқуқий мажмуа

Таъкидланганидек, автомобиль йўллари тармоғини ривожлантириш ва такомиллаштириш иқтисодиётнинг барқарор ва тез ривожланишига, республиканинг мудофаа қобилияти ва аҳолининг ҳаёт даражаси ошишига ёрдам бериши, шу билан бирга, ижтимоий-иқтисодий ривожланиш суръатларига тўғри келиши, юклар ҳамда йўловчиларни ташишдаги эҳтиёжларни қондириши керак. Шу боис, давра суҳбати иштирокчилари йўл тизимининг яқин келажакда ривожланиш стратегиясини белгилаб берган мамлакатимиз Президентининг 2006 йил 20 декабрдаги 535-сонли Қарори катта аҳамиятга эга эканлигини қайд этишди. Улар ушбу

(Давоми 2-бетда).

ОЛДИНДА ЯНГИ МАРРАЛАР, ЯНГИ УФҚЛАР

"Ўзбекистон ҳаво йўллари" Миллий авиакомпанияси ўзининг ўн беш йиллигини нишонламоқда. Мазкур компания қисқа вақт ичида қитъанинг ишончли ва жадал ривожланиб бораётган авиакомпаниялари қаторидан жой олди ҳамда халқаро авиаташувлар бозорида ўзининг мустаҳкам ўрнини эгаллади. Миллий авиакомпаниямиз мустақиллик йилларида Президент Ислом Каримовнинг ҳар томонлама қўллаб-қувватлаши туфайли соҳада ислоҳотларни изчил амалга ошириб, фаолиятини сифат жиҳатидан янги босқичга кўтарди.

Мамлакатимиз истиқлолга эришгач, жаҳон андозаларига мос замонавий моддий-техник база ва юқори малакали кадрларга эга қудратли фуқаро авиациясини ташкил этишга муваффақ бўлди.

Тошкентда ушбу сана муносабати билан ўтказилган тантанали маросимда компаниянинг ўтган йилларда қўлга киритган ютуқлари, уни ривожлантиришнинг янги истиқболлари ҳақида сўз юритилди. Унда авиакомпания, вазирликлар, идоралар, жамоат ташкилотлари вакиллари иштирок этди.

Ўзбекистон Республикаси Президенти Ислом Каримовнинг "Ўзбекистон ҳаво йўллари" Миллий авиакомпанияси жамоасига йўллаган табригини Ўзбекистон Республикаси Бош вазири Ш.Мирзиёев ўқиб эшиттирди.

Ўтган йиллар давомида ҳаво кемалари парки модернизация қилинди, Fарбда ишлаб чиқарилган самолётларга техник хизмат кўрсатиш бўйича янги мажмуа ташкил этилди, аэропортлар реконструкция қилинди. Ўзбекистон ҳудудида навигация тизими такомиллаштирилди. Бу тизим парвозларни бошқаришнинг МДҲдаги энг яхши тизими сифатида тан олинган. Ўзимизда юқори малакали кадрлар тайёрлайдиган база шакллантирилди, авиация хавфсизлигининг самарали тизими ишлаб чиқилди. Ушбу улкан вазифаларнинг амалга оширилиши Ўзбекистонга жаҳон авиатранспорт тизимига қўшилиш ва унинг тенг ҳуқуқли аъзоси бўлиш имконини берди.

Бугун бортида Ўзбекистон байроғи акс эттирилган самолётларимиз дунёнинг 40 дан ортиқ шаҳрига парвоз қилаётир, компаниянинг 24 мамлакатда 43 ваколатхонаси, ўнлаб ҳамкор компания ва фирмалари мавжуд. Улар билан 60 дан зиёд халқаро шартномалар имзоланган. Амалга оширилган изчил ислоҳотлар самараси ўлароқ, жаҳон фуқаро авиациясининг энг сўнгги янгиликларини ўзида мужассам этган Ўзбекистон ҳаво транспорти тармоғи мамлакатимиз иқтисодиётининг етакчи соҳаларидан бирига айланди.

"Ўзбекистон ҳаво йўллари" ўз фаолияти давомида парвозлар хавфсизлиги ва ишончлилигини таъминлаш борасида бир неча бор нуфузли мукофотларга сазовор бўлди. Бу фуқаро авиациясининг соҳасида Ўзбекистон танлаган стратегия тўғрилигининг яққол тасдиғидир.

Самолётлар парки Боинг-767-300ER, Боинг-757-200, А-310, RJ-85 ва мамлакатимизда ишлаб чиқарилган Ил-114-100 замонавий ҳаво кемалари билан тўлдирилди. Янги лайнерлар авиакомпанияга юқори даражали сервис хизмати кўрсатиш ва парвозлар хавфсизлигини таъминлаш, авиаёқилғи сарфини анча камайтириб, авиаташувларнинг асосий қисмини бажариш имконини берди.

"Uzbekistan Airways Technics" таъмирлаш авиакорхонаси ва унинг Fарбда ишлаб чиқарилган самолётларга техник хизмат кўрсатиш маркази Миллий авиакомпаниянинг асосий тузилмаларидандир. У компаниянинг ўзимизда ишлаб чиқарилган ҳаво кемаларига техник хизмат кўрсатиш эҳтиёжини ва бошқа авиакомпаниялар буюртмасини бажаришни тўлиқ таъминламоқда. Бугунги кунда "Ўзбекистон ҳаво йўллари" Fарбда ишлаб чиқарилган самолётларга техник хизмат кўрсатишнинг мураккаб турларини бажаришга қодир провайдер ҳисобланади ва бу хизматлардан бошқа минтақалардаги авиаташувчилар ҳам кенг фойдаланмоқда.

Бундан ташқари, авиакомпания парвозлар хавфсизлигини таъминлашга жиддий эътибор қаратмоқда. Бу иш билан барча хизматлар, жумладан, МДҲда ягона замонавий "Ўзаэронавигация" маркази шуғулланмоқда.

Айни вақтда, Миллий авиакомпаниянинг бошқа бўлимларида ҳам техник ва таъмирлаш базасини яхшилаш, юқори малакали кадрлар тайёрлашга алоҳида эътибор қаратилмоқда.

Ўзбекистон Республикаси Президентининг фармонига мувофиқ "Ўзбекистон ҳаво йўллари" Миллий авиакомпанияси ташкил этилганининг 15 йиллиги муносабати билан мамлакатимизнинг иқтисодий салоҳиятини юксалтириш, ислоҳотларни муваффақиятли амалга ошириш борасидаги катта хизматлари, миллий авиациямизни замонавий талаблар асосида ривожлантиришга қўшган самарали ҳиссаси учун компаниянинг бир гуруҳ ходимлари юксак давлат мукофотлари ва фахрли унвонларга сазовор бўлди.

Тақдирланганларга ушбу мукофотлар тантанали равишда топширилди.

Мукофотланганлар номидан сўзга чиққан Миллий авиакомпаниянинг парвозлар хавфсизлиги бўйича инспекцияси бош штурмани Станислав Гурфинкель Президент Ислом Каримовга Ўзбекистон фуқаро авиациясини ривожлантириш, унинг ишлаб чиқариш салоҳиятини мустаҳкамлаш борасидаги доимий эътибори ва ғамхўрлиги учун самимий миннатдорлик билдирди.

В. НИКОЛАЕВ,
ЎзА мухбири.

Ўзбекистон Республикаси Президентининг ФАРМОНИ

«Ўзбекистон ҳаво йўллари» Миллий авиакомпаниясининг 15 йиллиги муносабати билан бир гуруҳ ходимларни мукофотлаш тўғрисида

Мамлакатимизнинг иқтисодий салоҳиятини юксалтириш, ислоҳотларни муваффақиятли амалга ошириш борасидаги катта хизматлари, миллий авиациямизни замонавий талаблар асосида ривожлантиришга қўшган самарали ҳиссаси ва ижтимоий ҳаётдаги фаол иштироки учун қуйидагиларга фахрий унвон берилсин:

«Ўзбекистон Республикасида хизмат кўрсатган фуқаро авиацияси ходими»

Палванов Эгамберген Машарипович — «Ўзбекистон ҳаво йўллари» Миллий авиакомпанияси Бош директорининг биринчи ўринбосари

Расулов Мўмин Заирович — «Ўзбекистон ҳаво йўллари» Миллий авиакомпанияси Учувчилар мажмуасининг «Боинг» учувчилар отряди командири ўринбосари

Ҳаво транспорти соҳасидаги кўп йиллик самарали меҳнати, замонавий авиацияни ривожлантириш ва илғор технологияларни ишлаб чиқаришга жорий этишда эришган ютуқлари, турли миллат вакиллари ўртасида ўзаро ҳамжиҳатлик ва тотувликни мустаҳкамлаш ҳамда малакали мутахассислар тайёрлаш ишига қўшган катта ҳиссаси учун қуйидагилар мукофотлансин:

«Меҳнат шуҳрати» ордени билан

Вахабов Мирзаанвар — «Ўзбекистон ҳаво йўллари» Миллий авиакомпаниясининг Ердаги иншоотлардан фойдаланиш ва аэропортларни бошқариш департаменти директори

Ибрагимов Закирхан Фазилханович — «Ўзбекистон ҳаво йўллари» Миллий авиакомпаниясининг «Тошкент халқаро аэропорти» давлат унитар корхонаси директори

Салимов Сергей Мартиевич — «Ўзбекистон ҳаво йўллари» Миллий авиакомпанияси «Uzbekistan airways technics» авиакорхонаси Fарбда ишлаб чиқарилган самолётларга техник хизмат кўрсатиш марказининг цех бошлиғи

Худойкулов Шакир Ражаболиевич — «Ўзбекистон ҳаво йўллари» Миллий авиакомпанияси Учувчилар мажмуаси 3-учувчилар отряди командири

«Дўстлик» ордени билан

Вялков Александр Сергеевич — «Ўзбекистон ҳаво йўллари» Миллий авиакомпанияси «Uzbekistan airways technics» авиакорхонаси Fарбда ишлаб чиқарилган самолётларга техник хизмат кўрсатиш марказининг йиғувчи-парчинловчиси

Ли Константин Евгеньевич — «Ўзбекистон ҳаво йўллари» Миллий авиакомпанияси «Uzbekistan airways technics» авиакорхонаси директорининг ўринбосари

Нарходжаев Бахром Маннапович — «Ўзбекистон ҳаво йўллари» Миллий авиакомпанияси Учувчилар мажмуасининг «Боинг» учувчилар отрядининг учувчи-йўриқчиси

Томская Наталья Владимировна — «Ўзбекистон ҳаво йўллари» Миллий авиакомпанияси дирекциясининг молия-иқтисод департаменти ҳисоблаш маркази бошлиғи

«Шуҳрат» медали билан

Гурфинкель Станислав Михайлович — «Ўзбекистон ҳаво йўллари» Миллий авиакомпаниясининг парвозлар хавфсизлиги бўйича инспекцияси бош штурмани

Дильмухамедов Эмиль Кушкарович — «Ўзбекистон ҳаво йўллари» Миллий авиакомпанияси «Ўзаэронавигация» маркази Нукус ҳудудий бўлинмаси бошлиғининг ўринбосари

Ишмахамедов Тожибай Адхамович — «Ўзбекистон ҳаво йўллари» Миллий авиакомпанияси Учувчилар мажмуасининг «Боинг» учувчилар отряди учувчи-йўриқчиси

Клеблеев Гани Рустамович — «Ўзбекистон ҳаво йўллари» Миллий авиакомпанияси «Uzbekistan airways technics» авиакорхонаси Fарбда ишлаб чиқарилган самолётларга техник хизмат кўрсатиш марказининг цех бошлиғи

Лебёдкин Владимир Михайлович — «Ўзбекистон ҳаво йўллари» Миллий авиакомпанияси «Тошкент халқаро аэропорти» давлат унитар корхонасининг махсус транспорт хизмати бошлиғи

Маккамов Эргаш — «Ўзбекистон ҳаво йўллари» Миллий авиакомпанияси «Uzbekistan airways technics» авиакорхонаси Тошкент авиация-техника базасининг цех бошлиғи

Таджибаев Рустамжон — «Ўзбекистон ҳаво йўллари» Миллий авиакомпанияси «Махсус авиация ишлари» компаниясининг Наманган авиаэскадрильяси командири

Ўзбекистон Республикаси Президенти

И. КАРИМОВ

Тошкент шаҳри,
2007 йил 29 январь

БИЗ БИЛГАН ВА БИЛМАГАН ТАРИХ

Мушҳур халқ устаси Абдуғани Абдуллаевни танимаган-билмаган одам мамлакатимизда кам топилади. У уч юздан ошиқ қўли гул устани тарбиялаб вояга етказган, ёғоч ўймакорлиги мактабини яратган, халқ меҳрига сазовор бўлган Ўзбекистон Қаҳрамонидир.

Юзидан нур ёғилиб турадиган бу ажойиб инсон ўзининг заҳматкашлиги билан кишини ҳайратга солади.

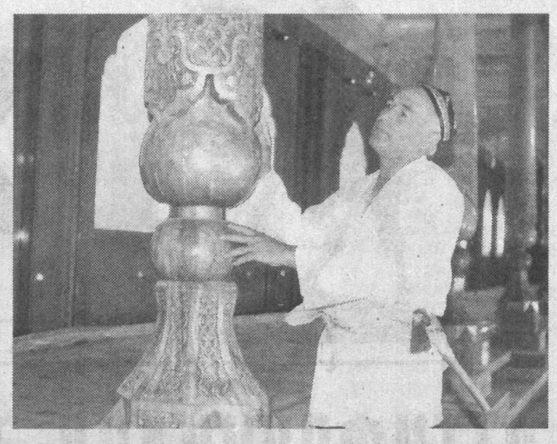

ЮРТ ОБОДЛИГИ – КЎНГИЛ ОБОДЛИГИ

Уста Абдуғани Абдуллаев ҳикояси

Истиқлол йилларида юртимиз чиройини очиб юборган кўпдан-кўп улуғвор ишлар амалга оширилди, кўркам ва замонавий йўллар, маҳобатли кўприклар, осмонўпар иншоотлар, боғу бўстонлар, таълим ва тиббиёт муассасалари...

Улар яхлит ҳолда она Ўзбекистоннинг бугунги тараққиёт йўлини ўзида намоён этади. Мана шу ишлар орасида яна бир мумтоз санъат ҳам борки, бугун у диёримизга кўрк ва улуғлик бағишлаб турибди. Бу обод этилган осориатиқаларда, зиёратгоҳларда бунёд этилган меъморий обидаларда, афсонавий чиройи қайта тикланган қадимий шаҳарларимиз ҳуснида яққол кўзга ташланади, у ҳам бўлса, истиқлол даврида қуёшдек балқиб чиққан миллий меъморчилик санъатидир.

Мана шу санъат Абдуғани Абдуллаев каби юрт фидойиси бўлган заҳматкаш инсонларни ялт этказиб рўёбга чиқарди.

Гўзал пойтахтимизда устанинг йирик устахонаси бор. Сиз бу ерда бўлсангиз, ҳовлида офтобга тоблаб қўйилган асрий чинор, қайрағоч ва ёнғоқ оғочлари ғарамини кўрасиз, яна юзлаб шогирдлар дастгоҳларда оғоч йўниш, уни силликлаш ва муқарнас қисмларини тайёрлаш билан банд. Устанинг ўзи эса, устунга нозик жило беради.

Бўлажак обида асослари дастлаб устахонада мана шу тартибда тайёрланади ва унга юзлаб шогирдлар меҳнати сингади.

— Ҳар қайси инсон ҳаётида унутилмас эсдаликлар бўлади. Мана, сиз яқинда Ўзбекистон Қаҳрамони деган юксак унвонга сазовор бўлдингиз, муҳтарам Президентимиз санъатингизга юксак баҳо берган ҳолда, шарафли мукофотни сизга топширди. Ўша ҳаяжонли лаҳзаларда нима ўйлар хаёлингиздан ўтди?

— Ўша куни Оқсаройда, маҳобатли даврада ўтириб, мен бутун ҳаётимни қайта яшадим, десам, муболаға бўлмайди.

Бундай дамда юракни ларзага солган унутилмас воқеалар бир-бир хаёлдан ўтиб, ҳаётни, ўтмишни, бугунги кунни бир-бирига қиёслаб кўрар экан одам.

Мен Ислом Каримовни илк марта 1989 йилда, Қўқон аҳли билан учрашгани борганида кўрганман. Ўшанда Ислом Абдуғаниевич ҳамманинг дардини бирма-бир эшитиб, шундай деган эди: «Барака топгурлар, бир ҳақиқатни қулоғимизга кўрғошиндай қуйиб олишимиз керак, тинчлигимизни, хавфсизлигимизни, оиламизнинг, фарзандларимизнинг тинчлигини ўзимиз ҳимоялашимиз зарур. Ўз кучимизга ишониб ва таяниб иш кўришимиз даркор.

Шу мақсад йўлида мен доимо сизлар билан биргаман, чунки бу қонли воқеалар нима эканини яхши биламан! Ҳаётимиздаги қийинчиликларни биров келиб, ҳал қилиб бермайди. Буни ўзимиз биргаликда бартараф этамиз. Сизлардан, айниқса, ҳаётнинг пастбаландини кўрган ёши улуғ кишилардан илтимосим шуки, ҳамма жойда тинчлик бўлсин, вазминлик билан тартиб ўрнатиб, кучимизни, ақл-идрокимизни яхши ишларга сафарбар этайлик. Келажак тақдиримизни ўз қўлимиз билан яратайлик!»

Мана шу ёлқинли даъват ҳамон қулоқларим остида акс-садо бериб туради.

Мен бу қатъиятли инсон халқимизни ҳалокат гирдобидан, синовлардан олиб чиқиб кетишига ишонганман. Кейин томорқа, қўшимча томорқа берилди, шахсий ёрдамчи хўжаликлар ташкил топди, одамлар якка тартибда уйжой қуришга киришди.

Биз, ҳунармандлар қурилиш билан тирикмиз. Ўшанда, тўқсонинчи йилларда бошланган қурилишлар истиқлол даврида мамлакат миқёсидаги улкан яратувчилик ва бунёдкорлик ишига айланди. Қадимий халқ ҳунармандчилиги, мумтоз меъморий санъат яна қадр-қиммат топиб, кенг қанот ёйди.

Шу ҳақда ўйласам, зулмат бағрини чақмоқдек тилиб юборган бир тарихий ҳақиқат хаёлимдан ўтади. Ўз вақтида Чингизхон қўшинлари, босқинчи муғуллар дунёга даҳшат солиб, ҳамма ёққа ўт қўйган, Самарқанд, Бухоро, Банокат каби кўпдан-кўп шаҳарларимизни талаган, вайрон қилган. Улар асрлар давомида қайтиб ўзини ўнглай олмаган. Фақат орадан бир юз эллик йил ўтгач, Соҳибқирон Амир Темур юртни зулмдан халос қилиб, яна бу шаҳарларни обод ва маъмур этган. Ва шаҳарларимизда ҳунармандлар, наққошлар, тоштарошлар, меъморлар маҳаллалари вужудга келган. Соҳибқирони аъзам *«муҳандислар билан иттифоқда олий имораторлар барпо этиб, боғу бўстонларнинг лойиҳа-тархини чиздирган»*.

Истиқлол йилларидаги бунёдкорлик ўз қўлами, миқёси ва олий даражада экани билан ўша шиддатли замонни ёдга солади. Шу боис, биз давлатимиз раҳбарини ҳурмат ва ихлос билан Бош меъморимиз дейимиз.

Мен бу мўътабар зотнинг суҳбатига муяссар бўлиб, кўпдан-кўп кўрсатма ва маслаҳатларини олганман. Уларнинг айримлари фикру ёдимда муҳрланиб қолган.

Тўқсон саккизинчи йили Фарғона ва Қува шаҳарларида улуғ аллома Фарғоний таваллудининг 1200 йиллиги муносабати билан амалга оширилган бунёдкорлик ишлари ёдингиздадир, унда мен ҳам иштирок этганман.

Фарғоний оромгоҳининг бош дарвозасидан кирсангиз, чап томонда қад ростлаб турган ҳашаматли иншоотга кўзингиз тушади. Нақшли гужум эшиклар, йигирма тўрт устунли серҳашам пешайвон бетакрор меъморий жилога эга, уни кўрган кўз қувонади.

Бу — «Қўқон чойхонаси».

Бу иморат фақатгина миллий ҳунармандчилик намунаси бўлиб қолмай, оромгоҳга алоҳида кўрк ва зийнат бағишлаган, элликка яқин сайёҳга хизмат кўрсатади ва яна йигирма беш ўринлик меҳмонхонага эга бўлган гўзал бир маскандир.

Фарғоний оромгоҳида ўтқазилган ҳар бир ниҳол, қўйилган ҳар бир ғишт, ҳатто Марғилонсой ирмоғини мажмуага олиб чиқиш ва боғда салқин иқлим муҳити яратиш, барча-барчаси давлатимиз раҳбарининг назарида бўлган.

Тўққиз ой ичида Фарғона шаҳрида, Қува шаҳристонида мисли кўрилмаган бунёдкорлик ва ободлик бўлдики, чет эллик журналистлар ҳайратга тушиб, буни «Ўзбекистон мўъжизаси» деб аташди.

Ислом аканинг ташаббуси билан Имом Бухорий қадамжосида барпо этилган муҳташам меъморий обида қурилишига ҳам бир оз ҳисса қўшганман. Бу улуғ қурилиш роппа-роса тўққиз ой давом этган. Давлатимиз раҳбари миллий меъморий ёдгорликнинг фақат ёғоч ўймакорлиги билан боғлиқ жиҳатларига эмас, балки муаззам ансамблнинг улуғворлиги, безатилиши, гумбазлари, ҳаттоки, қайроқтошли сарҳовузигача алоҳида диққат-эътибор қаратган, бунёдкорлик ишига бевосита ўзи бош-қош бўлган.

Нимага десангиз, бу мўътабар иншоот Ислом оламидаги энг буюк сиймога, муҳаддислар султонига халқимизнинг меҳру ихлоси ифодаси сифатида барпо этилди.

Ёдимда, қурилиш бошлангач, ҳатто чет эллардан мусулмонлар келиб, савобталаблик умидида иштирок этишган.

Жанубий Африка Республикасидан шундай бир инсон икки ўғлини бошлаб келгани ёдимда. Уларнинг кийимлари жуда озода эди, мен жомакор кийиб олинглар дедим, лекин унашмади, кейин устунларни айвонга ташиб келишга киришди. Бу жуда машаққатли иш, лекин улар тиним билмай, ҳашпаш дегунча мен айтган юмушни адо этишди. Кейин ҳам қараб туришгани йўқ, усталарга аралашиб, цемент қоришди, лой қилишди, тош ташишди, хуллас, нимаики иш бўлса, астойдил қилишди. Роппароса уч кеча-уч кундуздан сўнг таржимон қиз уларга яна бир сидра янги кийим-бош олиб келди. Ана шунда ота-ўғиллар чанг-ғубор қўнган, цемент сачраб, пайраха ёпишган кийимларини худди қиймматбаҳо бир буюмдек тахлаб, жомадонларига солишди.

— Уйимизнинг тўрида, муқаддас китобимиз остида турса арзийди, бу кийимлар, — деди ота. — Нимага десангиз, ўғил-қизларимиз, авлоду зурриёдимиз Имом Бухорий ҳазратларининг мўътабар қадамжоси обод этилишида бизнинг ҳам, заррача бўлсин, меҳнатимиз сингганини билса, ифтихор қилиб яшайди. Шу табаррук сиймо хизмати туфайли пайғамбаримиз суннатига амал қилиб, у зот кўрсатган йўлда собит яшаб келаяпмиз!..

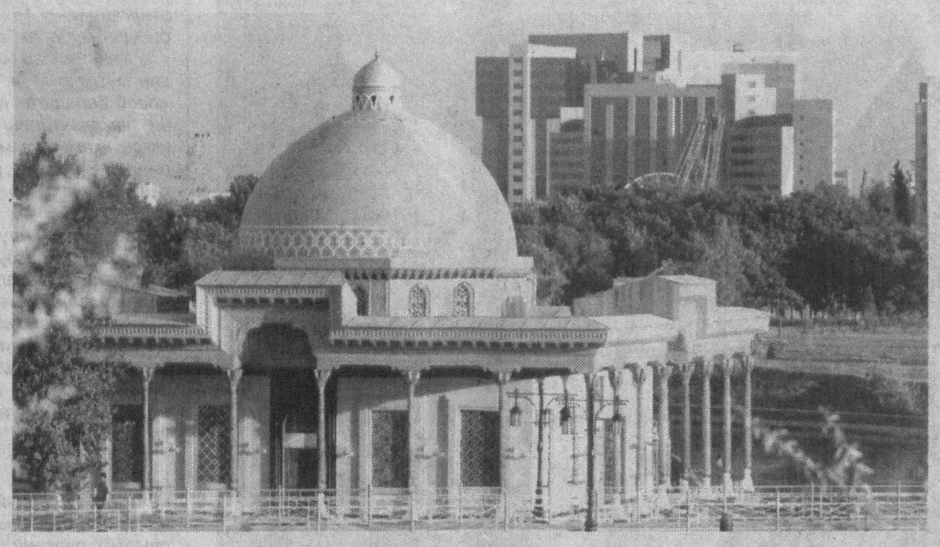

Зиёратгоҳ ичи сарҳовуз ва ямяшил саҳндан, уч тарафи эса, кўркам ва улуғвор айвондан иборат, айвонни кўтариб турган 86 та устуннинг ҳар бири 7,5 метр баландликка эга ва улар мармар курсиларга ўрнатилган.

Айниқса, масжид, мадраса, олий даражадаги қабуллар уйи, қироатхона...

Мақбара гумбази бетимсол. Унинг қанотида нефритдан ишланган қабртош...

— Ёдимда, — дейди уста. — Ал-Азҳар дорилфунуни ректори, профессор Аҳмад Умар Ҳошим улуғ муҳаддис бобомизнинг китоблари олий ўқув юртининг мўътабар дарслиги эканини айтган эди.

Мен уста Абдуғани Абдуллаевнинг шахсий архивини, сарғайиб кетган газета ва чет эл журналлар тахламини кўздан кечира бошлайман. Мана, «Покистон обсервер» газетасининг 1998 йил 4 ноябрь сони. Газета муҳаррири ўринбосари Файсал Зоҳид Малик Имом Бухорий ёдгорлик мажмуи очилиш маросимини зўр қувонч ва чексиз бир шараф билан ҳикоя қилади: *«Президент Қуръон оятлари ва Имом Бухорий саҳиҳ ҳадисларидан келтириб, жуда кучли нутқ сўзлади, шундан сўнг муҳаддислар султони хоки покини зиёрат қилди. Севимли Ислом Каримов шахсиятига хос ушбу хислат мусулмон олами вакилларининг чуқур ҳурмат ва эҳтиромига сазовор бўлди»*.

— Ислом аканинг улуғлиги шундаки, — деб давом этади уста, — эл-улус дарди билан яшайди, халқимиз орзу-армонларини, унинг ўтли тилакларини рўёбга чиқариб, қадди-бастини кўтариш, юртимиз обод, Ўзбекистонимизнинг олам-шумул обрўси янада баланд бўлиши учун ёниб-курашиб яшайди.

Бунинг бир мисоли сифатида гўзал пойтахтимизда бунёд этилган Хотира майдони қурилиши асносида у киши уқтириб айтган ҳикматни эслаш кифоя, деб ўйлайман.

— Оналаримиз фарзандларини, опаларимиз ўз ёстиқдошларини, ака-укаларини уйлари олдидаги айвондан урушга кузатиб қолган. Гарчи орадан ярим асрдан ошиқ вақт ўтган бўлса-да, урушдан қайтмаган жигарбандлари ҳақида ўйласа, ҳар бир ўзбек хонадонига хос бўлган ўша айвонлар уларнинг кўз олдида намоён бўлади. Урушга кетаётган ўша сиймо, ўша унутилмас лаҳза юракларни вайрон этади. Шу боис, Хотира майдонининг меъморий кўринишида миллий айвонлар устувор аҳамият касб этмоғи лозим. Шундай бўлсинки, зиёратга келган ҳар бир инсон ўша ҳолатни, ўша кечинмани юрагидан ўтказсин, бир лаҳза кечмиш хотирага ғарқ бўлсин ва ўша таассурот билан яшасин!

Ислом акада кишини ҳайратга солувчи ана шундай сирли хислат бор, мен бунга кўп гувоҳ бўлганман.

2002 йилнинг 14 октябрида давлатимиз раҳбари Хожа Баҳоуддин Нақшбанд ёдгорлик мажмуини тубдан қайта таъмирлаш, унинг тарихий қиёфасини тиклаш ва янада обод этиш ғоясини илгари суради. Бу бекиёс бунёдкорлик ишида мамлакатимизнинг кўзга кўринган ҳунарманд-усталари қатори Абдуғани Абдуллаев ҳам иштирок этади.

2002 йилнинг 14 октябрида Юртбошимиз бориб, зиёратгоҳда амалга оширилаётган ишлар билан яна атрофлича танишади. Кейин хассос ва нозиктаъб уста зиммасига ўта масъулиятли бир вазифа юклайди.

— Зиёратгоҳ ҳовлисининг Ғарби ва Шимолида жуда қадимий айвонлар бўлган, — деб ҳикоясида давом этади Абдуғани ака. — Бизга ҳовлининг қолган томонларида ҳам худди ана шундай айвонлар барпо этиб, меъморий жиҳатдан мутаносиб ансамбл ҳолига келтириш вазифаси юкланди. Бунинг бир қийин томони бор эди. Пойдеворни шундай олиш керак эдики, янги ва эски айвонлар ҳар томонлама уйғунлашиб кетиши ва яхлит бир бутунлик касб этиши зарур эди. Табиийки, бу масала бизни ўйлантириб қўйди.

2003 йилнинг 31 июлида Юртбошимиз келиб, зиёратгоҳда амалга оширилаётган ишлар билан яна бир бор танишгач, янги айвон қаерда барпо этилиши масаласи муҳокама этилди. Шунда Ислом ака «Мен бу ҳақда жуда кўп ўйладим, назаримда, мана шу жойга пойдевор қўйиш керак», деб унинг ўрнини аниқ-равшан белгилаб берди.

Қурувчилар ишга киришгач, ҳайратдан ёқа ушлаб қолишди. Чунки айнан Президентимиз кўрсатган жойда XV-XVI асрларда қўйилган эски пойдевор бўлиб, у тупроқ остида қолиб кетган экан.

Эҳтимол, бу томонда ҳам айвон бўлиб, кейинчалик бузилиб кетгандир, эҳтимол, яхши ният билан пойдевор қўйилиб, ишни охирига етказиш насиб этмагандир?

Ҳар ҳолда, нима бўлганда ҳам, бунда теран бир ҳикмат яширин экани шубҳасиз...

Мен бир журналист сифатида, зиёратгоҳ қайта қурилиб, янада ободлик ва муаззамлик касб этаётган кунларда, 2003 йилнинг октябрида мазкур қадамжодаги ишларни бориб кўрганман. Ўшанда машҳур уста икки оғиз суҳбатга ҳам вақт топа олмаган. «Ён дафтар»имга эса, шундай деб ёзиб қўйган эканман: «Қўли гул устанинг фидоийлиги, тиниб-тинчимаслиги туфайли тўрт томони муҳташам айвон билан ўралган бу илоҳий маскан кўнгилга ажиб бир ҳузур-ҳаловат бағишлайди.

Эски айвон пештоқи ва устунлари ҳам янгиланган, муқарнаслар, ўйма нақшлар кўрган кўзни қувонтиради ва беихтиёр шоир сатри хаёлингдан ўтади: ***«Бунда бари гўзал!..»***

Ана шу гўзаллик уста Абдуғани Абдуллаевнинг халқимиз амалий санъатига қайноқ меҳрини, улуғ аждодларимизга ихлос-эҳтиром ва она юртимизга оташин муҳаббатини ва яна олам-жаҳон орзу-ҳавасларини ўзида намоён этади».

Мана, яқинда у давлатимиз раҳбарининг ташаббуси билан Миллий боғимизда бунёд этилган муҳташам Маданият ва санъат Кўргазмалар зали қурилишида иштирок этди. Шарқона бу иншоотни таърифлаб ўтиришга ҳожат бўлмаса керак. Ёки бўлмаса, Шаҳидлар хотираси зиёратгоҳидаги Қатағон қурбонлари музейини бир кўз олдингизга келтиринг!

Бу кўркам обидалар ўша сўлим масканларга миллий жило, бетаккрор фусун ва кўрку жозиба бағишлаб, узукка қўйилган кўз каби яшнаб-ярашиб турибди.

Бу ҳақда гапириш одамга завқ бағишлайди, аммо улар қандай машаққат билан бунёд этилганини тасаввур этиш қийин эмас!

Биз бугун истиқлолимизнинг мана шу улуғвор обидалари қад ростлаган ўтиш даврининг мушкулликлари ва қийинчиликларини унутаяпмиз, нимага десангиз, у чинакам миллий тикланиш даври сифатида янги тарихимиздан ўрин олаётир.

Янги тарихнинг Имом Бухорий, Баҳоуддин Нақшбанд, Имом Мотурудий, Абдуҳолиқ Ғиждувоний, Бурҳониддин Марғиноний каби улуғлар номи билан боғлиқ мумтоз обидаларини бир кўз олдингизга келтиринг, улар нечоғлик муҳташам ва улуғвор. Ва бир-бирига асло ўхшамайди. Ҳар бири ўзича бетакрор бир олам.

Ўша, Нақшбанд зиёратгоҳида қурилиш асноси ҳазратнинг ҳоки покини тавоф этиш ниятида Индонезия ва Бангладешдан келган мўмин-мусулмонлар билан суҳбат қилганман. Улар биз орзу қилгандан ҳам зиёда ва обод бир зиёратгоҳ деб, тенгсиз яратувчилик ишидан ҳайратга тушганини яширган эмас.

Улкан боғлар, сокин хиёбонлар ва тош йўлаклар...

Шоҳлар даҳмаси, авлиёю анбиёлар даҳмаси, оддий инсонлар даҳмаси...

*

Бамисоли очиқ осмон остидаги музей. Уни айланиб юриб, бир ҳақиқатни чуқур ҳис этасиз. Ким эл-юрт деб жон тикса, юрт ободлиги учун ҳаётини бағишласа, у халқнинг хотирасида абадий яшайди.

Яқин ўтмишда хорликка юз тутган, кеча обод этилган бу мўътабар зиёратгоҳлар бугун наинки мамлакатимизнинг, балки бутун Ислом оламининг ноёб ва кўркам зебу зийнатига айланди. Ва дунёнинг турли қитъаларидан ниёзмандлар дарёдек оқиб келаётир.

Беихтиёр Президент Ислом Каримовнинг ўтли хитоби хаёлингиздан ўтади: **«Мен, Ўзбекистон тарихидаги шу каби олийжаноб ишларни, халқимизнинг нафақат мамлакатимиз, балки бутун дунёда ислом динини асраш ва ҳимоялашга қўшаётган ўзига хос ҳиссаси, динимизга нисбатан турли бўҳтонлар уюштираётган, унинг обрўсини тўкишга уринаётган кучларга қарши аниқ ва амалий жавоби, деб қабул қилишингизни истар эдим!»**

Бу нурли ҳақиқатни бугун бутун мусулмон олами якдиллик билан эътироф этмоқда.

«Моваройннаҳр Макка ва Мадинадан кейинги муқаддас жойдир, — деб давом этади ўша, «Покистон обсервер» газетаси. — *Айнан шу ўлка мўътабар Ислом дини қувват олиб, янада кенг ёйилишида қанотбахш замин бўлган».*

Бугун Ўзбекистонимиз азалий шаъну шавкатини яна тиклаб, қадри баланд бўлиб, довруғи кундан-кунга ўсиб бормоқда. Тошкентимизнинг умумжаҳон Ислом маданияти пойтахти, деб эътироф этилиши ҳам ана шундан далолат беради.

— Биз ўша долғали замонда бир жасур инсон ҳиммати билан муқаррар ҳалокат гирдобидан чиқиб олдик, — деб суҳбатга якун ясайди эл-юрт ҳурматига сазовор уста Абдуғани Абдуллаев. — Кейин Яратганнинг марҳамати туфайли тақдиримизни ўз қўлимиз билан яратмоққа киришдик. Ўтган вақт мобайнида юрт ободлиги, кўнгил ободлиги йўлида мисли кўрилмаган эзгу ишлар қилиндики, буни бутун дунё кўриб турибди!

Ислом ҲАМРО.

Ҳаётнинг ҳар лаҳзаси гўзал, Умрнинг ҳар дами ғаниматт

Шоирнинг бу қуйма сатрлари ўтаётган кунларимиз мазмуни ҳақида ўйлаганимизда ёдимизга келаверади. Келинг, шу ўринда ортимизга бир назар ташлайлик. Мухбирларимиз юртдошларимизга қуйидаги савол билан мурожаат қилишди:

2007 йилнинг дастлабки ойи ҳам ниҳоясига етмоқда? Албатта, ўтган тўрт ҳафта мобайнида ҳар биримизнинг ҳаётимизда жуда кўп янгиликлар рўй берди. Сиз январни қандай таассуротлар билан якунлаяпсиз?

Жамол ҚЎЛДОШЕВ,
Тошкент давлат юридик институти магистри:

— Президентимизнинг Сингапур Республикасига давлат ташрифи халқаро муносабатлар борасида муҳим саҳифа бўлди. Дунёнинг энг ривожланган ва ташқи иқтисодий алоқаларда юксак натижаларни қўлга киритган давлат Ўзбекистонга бағрини очди. Қаранг, Сингапурда халқ фаровонлигини яхшилашнинг узоқ муддатга мўлжалланган дастури рўёбга чиқибди. Иқтисодиётда мўъжиза яратган шахслар ҳамиша халқ эъзозида экан. Тинчлик ва осойишталик барқарор бу ўлкага бугун бутун дунё ҳавас қиляпти. Мен Президентимизнинг Сингапурга ташрифи ҳақидаги лавҳаларни томоша қилиб, кўз олдимда жонажон Ўзбекистонимизнинг ёрқин келажаги гавдалангандай бўлди.

Мансур АЛИЕВ,
«Пойтахт транспорти» газетаси бош муҳаррири, Ўзбекистон Республикасида хизмат кўрсатган транспорт ходими:

— 2007 йилнинг январи юртимизда кўп эзгу саъй-ҳаракатларга бой бўлди. Ўзбек адабиётида муносиб ўрин эгаллаган Абдулла Қаҳҳорнинг 100 йиллигини нишонлаш тўғрисида Президент Қарори эълон қилинди. Юртбошимиз Ўзбекистон Республикасининг «Оммавий ахборот воситалари тўғрисида»ги Қонунига 15 январда имзо чекдилар. Дарвоқе, биз янги йилда газетамизни қайта рўйхатдан ўтказгач, янги гувоҳнома билан иш бошладик. Январь ойида муборак Ҳаж сафарига борган юртдошларимиз оилалари, фарзандлари, ҳамкасблари бағрига соғ-саломат қайтиб келдилар. Эзгулик билан бошланган йилимиз файзу баракага тўлиқ бўлсин.

Нигора СИРОЖИДДИНОВА,
Республика Ихтисослаштирилган Кардиология маркази илмий ходими, тиббиёт фанлари номзоди:

— Тўғрисини айтсам, йил бошиданоқ клиникамизда ишларимиз кўпайиб кетди. Ҳозир марказимизда бу йил Италияда ўтадиган Европа гипертония жамиятининг 17-конгрессига тайёргарлик кетяпти. Жумладан, бизнинг артериал гипертония бўлими лабораториясида хафақон хасталигига олиб келувчи генлар ўрганилади. Илмий изланишларимиз натижалари, текширишларимиз хулосаларини мақола сифатида тайёрлаб, Италияга жўнатдик.

Яқинда яхши хабарни ҳам эшитдик. Илмий изланишларимиз натижаларини ҳамкасбларимиз маъқуллаб, қабул қилишибди. Энди эса Америка, Испания давлатларида бўладиган анжуманларга ҳам тайёргарлик кўряпмиз. Шулар ҳақида гапиряпману, хаёлимдан бир фикр ўтади. Чет давлатлар билан бемалол бордикелди қилиш, тажриба алмашиш имкониятини яратган эмин-эркинлигимиз эмасми, ахир. Шундан қўймасин.

Ўткир БОЛТАЕВ,
Қоракўл туманидаги 1-ихтисослаштирилган иқтидорли болалар мактаб-интернатининг 11-синф ўқувчиси:

— 2007 йилнинг илк ойи ҳам якунланаяпти. Йилнинг қандай кечиши эса ой якунига боғлиқ дейишади. Негаки, йил бошидаги муваффақият йил давомида инсон руҳиятига таъсир қилиб, уни илҳомлантириб туриши шубҳасиз.

Муваффақиятларимга келсак, 5-10 январь кунлари ўтказилган фанлар олимпиадасида республика босқичига йўлланма олдим. Сўнг Алматида дунёнинг 19 та мамлакатидан 36 та жамоа иштирок этган Жаутиков номидаги халқаро математика олимпиадасида қатнашиб, кумуш медаль соҳибига айландим. Мен ўқиётган мактаб эса халқаро мактаблар рейтингида совринли ўринни эгаллади. Буларнинг барчаси мустақил мамлакатимизда ёш авлод тарбиясига берилаётган юксак эътибор натижасидир.

Турдали ФАЙЗУЛЛАЕВ,
Шаҳрихон туманидаги "Файзулло" фермер хўжалиги раҳбари:

— Янги йилга қадар тасарруфимда 5 гектаргина ерим бор эди. Январь ойида ўтказилган танловдаги иштироким мени 33 гектар ернинг соҳибига айлантирди. Деҳқончиликдаги узоқ йиллик тажрибам, ҳайдов ва экин тракторларимнинг борлиги танлов комиссияси аъзолари томонидан юқори баҳоланди. Шунингдек, менинг далаларим билан ёндош бўлган 28,5 гектар майдон эса тажрибали деҳқон Позилжон Сулаймоновга насиб этди. Танлов шартлари, ернинг ўз эгалари — деҳқонларга берилиши энг оқилона тадбир эканлиги республикамиз миқёсида ўз исботини топмоқда.

Йўллар тўғрисида ҳуқуқий мажмуа

(Давоми. Боши 1-бетда).

дастурий ҳужжатдан келиб чиқиб, Ўзбекистоннинг халқаро транспорт тизимига интеграциялашувида умумий фойдаланишдаги автомобиль йўлларининг аҳамияти ва уларнинг мамлакат иқтисодиётининг барқарор ривожланишидаги тутган ўрнини муҳокама қилишди.

Тадбирда йўл жамғармасини шакллантириш муаммолари ва ундан молиялаштириладиган объектлар, хорижий давлатларнинг йўл сиёсати, хусусий ва пулли йўлларнинг барпо этилиши ҳамда улардан фойдаланиш тажрибаси тўғрисидаги маърузалар ҳам катта қизиқиш билан тингланди.

Шунингдек, давра суҳбатида Қонунчилик палатаси томонидан биринчи ўқишда қабул қилиниб, иккинчи ўқишга тайёрланаётган "Автомобиль йўллари тўғрисида"ги Ўзбекистон Республикасининг қонуни лойиҳаси юзасидан билдирилган таклиф ва мулоҳазалар атрофлича муҳокама қилинди.

Зиёда АШУРОВА.

ЎЗБЕКИСТОН — СИНГАПУР:

ЎЗАРО МАНФААТЛИ ҲАМКОРЛИКНИНГ КЎЛАМЛАРИ КЕНГАЯДИ

Ўзбекистон Республикаси Президенти И.А.Каримовнинг Сингапурга буюрган давлат ташрифи якунларини хорижий давлатларнинг жамоат ва сиёсат арбоблари, мутахассислар, эксперт ва таҳлилчилар ана шундай шарҳламоқда. Қайд этилишича, ушбу ташриф Ўзбекистоннинг Жануби-Шарқий Осиё мамлакатлари билан ҳар томонлама муносабатларни ривожлантириш асосида минтақавий хавфсизлик ва барқарорликни мустаҳкамлашга қаратилган фаолиятини изчил ва фаол олиб бораётганидан далолатдир.

Япония бош вазирининг махсус маслаҳатчиси, Японияннинг Ўзбекистондаги собиқ элчиси Кёко Накаяма хонимнинг сўзларига қараганда, Ўзбекистон раҳбарининг Сингапурга илк давлат ташрифини Япония расмий ва ишбилармон доиралари юксак баҳолашди.

— Биз ишонамизки, ташриф якунлари Сингапурнинг Ўзбекистон ва Марказий Осиё билан ҳамкорлигини янада ривожлантириш учун мустаҳкам асос яратади, — дейди Накаяма хоним. – Президент Ислом Каримовнинг ташрифи ҳар икки мамлакат учун ҳам стратегик аҳамиятга моликдир. Энергетика соҳасидаги лойиҳаларни рўёбга чиқариш Сингапур иқтисодиётида муҳим ҳаётий ўрин тутади. Шу маънода, Марказий Осиё давлатлари, айниқса, Ўзбекистон жуда истиқболли ҳамкор ҳисобланади.

Сингапур иқтисодий тараққиёт бошқармасининг Токиодаги бўлими вакили Гиан Йи-Хсен фикрига кўра, Президент Ислом Каримовнинг ташрифи Ўзбекистон ва Сингапур ўртасидаги ўзаро муносабатларда кўп томонлама ҳамкорликни фаоллаштириш учун ажойиб истиқболлар очилишида янги давр бўлади.

— Сингапур Марказий Осиёдан бир қадар узоқда жойлашганига қарамай, Ўзбекистон билан иқтисодий ҳамкорликни кенгайтиришдан манфаатдор, бу бизга Марказий Осиё ва МДҲ мамлакатлари бозорларига "дарвоза" очиш учун ҳам хизмат қилади, — деди Гиан Йи-Хсен.

"Шу боис Ўзбекистондаги минерал ва хомашё базаси ҳамда ёқилғи-энергетика захиралари Сингапурдаги йирик сармоядорларни жалб этишда муҳим аҳамият касб этади", деб ҳисоблайди сингапурлик иқтисодчи.

— Томонларнинг технология ва мутахассислар алмашувини фаоллаштиришга алоҳида эътибор қаратиш ниятида экани ҳам ташрифнинг муҳим натижаларидан ҳисобланадики, ўз навбатида бу ҳамкорликнинг кўпгина йўналишларида дўстона ва шериклик алоқаларини мустаҳкамлашга қўмаклашади, — деди Гиан Йи-Хсен.

"Корея Таймс" газетаси бўлим мудири Шин Жин Ёнг Ўзбекистон етакчисининг давлат ташрифи билан Сингапурда бўлиши жуда тўғри танлов бўлганига ишончи комил эканлигини айтди.

— Осиёдаги юксак суръатда ривожланиб бораётган мамлакатлардан бири бўлган Сингапур амалда ҳеч қандай табиий захираларига эга бўлмай туриб, тўғри танланган стратегик тараққиёт асосида жаҳоннинг йирик молиявий марказларидан бирига айланди, — дейди кореялик журналист. — Саноатининг замонавий тармоқлари, хусусан, энг юқори технологиялар соҳаси муваффақиятли ривожланмоқда. Сингапур аҳоли жон бошига тўғри келадиган ялпи даромади бўйича жаҳондаги энг юқори ўринлардан бирини эгаллайди. Шу билан бирга, мамлакат мустаҳкам демократик институтлари ва бозор иқтисодиётига содиқлиги билан ҳам ажралиб туради. Ўзбекистоннинг Сингапур билан кўп томонлама яқин ҳамкорлик ўрнатиши Тошкент амалга ошираётган иқтисодий ва демократик ўзгаришларни ҳаётга муваффақиятли татбиқ этишга ҳамда Ўзбекистоннинг Осиёдаги ривожланган давлатлар билан иқтисодий муносабатларида интеграциялашувига имкон беради.

Таниқли сиёсатчи, Кореянинг собиқ Адлия вазири Канг Ким Шил хоним 2007 йилда Ўзбекистон етакчиси бошлаган хорижий ташриф дастури Осиёнинг энг юксак тараққий этган давлатларидан бирига бағишланганига эътибор қаратди.

— Ўйлашимча, Сингапур бежизга танланмаган, — дея қайд этди Канг Ким Шил. — Ўзбекистон Президенти ҳамкор танлашга ҳамиша жуда чуқур ва пухта ўйлаган ҳолда ёндошади. Сингапурга ташриф Ўзбекистон ташқи сиёсатининг Осиё йўналишидаги келгуси саъй-ҳаракатларини белгилаб беради. Бу эса жуда мақсадга мувофиқдир. Зеро, Ўзбекистон қизиқиш билдираётган сармоялар ва технологияларнинг асосий манбалари айнан шу минтақада тўпланган.

Илмий тадқиқотлар Миллий маркази (CNRS) тадқиқот гуруҳининг раҳбари, Парриж университети профессори Сюд П.Г.Фурнье Ўзбекистон ва Сингапур раҳбарларининг учрашуви мамлакатлар ўртасида ҳар томонлама ҳамкорликни ривожлантиришга туртки беришига ишонч билдирди.

— Европа Ўзбекистон ва Сингапур, яъни Марказий Осиё ва Жануби-Шарқий Осиёдаги етакчи мамлакатлар ўртасида сиёсий, иқтисодий ва маданий ҳамкорликни ривожлантиришга йўналтирилган битимнинг имзоланганидан фақат хурсанд бўлиши мумкин.

"Ўзбекистон Президенти Ислом Каримовнинг Сингапурга давлат ташрифи республиканинг Осиё йўналишига юқори устуворлигидан далолат беради, — дейди **Россия сиёсий конъюктура марказининг ташқи сиёсат бўйича эксперти Евгений Войко**. — Шуниси диққатга сазоворки, айнан Сингапур томони мазкур учрашувнинг ташаббускори бўлди. Бу эса ўзаро икки томонлама манфаатдан, яъни "Сингапур мўъжизаси"нинг ўзбек томони учун жозибадорлиги ҳамда Сингапурнинг Марказий Осиёдаги энг муҳим давлат билан мустаҳкам алоқалар ўрнатишга бўлган истагидан далолат беради.

Сингапур билан алоқаларни жадаллаштириш, шубҳасиз, ўзбек иқтисодиётининг кўпгина тармоқлари ривожланишига ижобий таъсир кўрсатади. Энергетика соҳасидаги ҳамкорликдан ташқари Ўзбекистон Сингапур учун сайёҳлик нуқтаи назаридан ҳам қизиқарли бўлиши мумкин. Ўзбекистон сайёҳлик инфратузилмасини сармоялаш республикада бутун дунёга машҳур тарихий меъморчилик ёдгорликлари мавжуд бўлгани боис сингапурлик тадбиркорлар учун жуда жозибадор бўлиши мумкин".

Гамбург университетининг (ГФР) Жануби-Шарқий Осиё мамлакатлари бўйича эксперти, профессор М.Пулнинг ҳисоблашича, айниқса Сингапурнинг халқаро савдо соҳасидаги етакчи ўрни ҳисобга олинадиган бўлса, бу мамлакат билан ҳамкорликнинг самараси катта бўлади.

— Ўзбекистон ҳам ўзининг томонидан минтақада муҳим геосиёсий ўрнига, табиий ресурсларнинг катта захираси ҳамда иқтисодий ривожланиш борасидаги улкан салоҳиятига эга, — дейди эксперт. — Бундан ташқари, сиёсий барқарорлик ҳамда иқтисодиёт муҳим тармоқларининг изчил ривожланиши ўзбек иқтисодиёти жозибадорлигини фақат оширади. Бу Тошкентнинг Сингапур компанияларига таклиф этадиган нарсаси бор, деган гапдир.

Профессорнинг фикрича, Сингапур яна шунинг учун ҳам Ўзбекистонга "тўғри шерик" ҳисобланадики, томонлар халқаро сиёсатнинг қатор долзарб муаммолари юзасидан яқин нуқтаи назарларга эга. "Бундан ташқари, Сингапур ҳам, Тошкент ҳам халқаро сиёсий ва иқтисодий масалаларда ўзининг қатъий нуқтаи назарига эга ҳамда улар ўзларининг сиёсий ва демократик тизимини ривожлантирмоқда", деб таъкидлади олим.

Брюссель университети профессори, Бельгия Археология академиясининг аъзоси Ж. Бланкоффнинг фикр билдиришича, халқаро сиёсий ва иқтисодий саҳнадаги ҳозирги вазият ҳисобга олинадиган бўлса, Ўзбекистон раҳбарининг Сингапурга ташрифи алоҳида муҳим аҳамиятга эгадир.

— Ўзбекистоннинг ўз иқтисодиётига бир миллиард доллардан зиёд миқдордаги Сингапур сармояларини жалб этишга бўлган интилиши мамлакатнинг ҳамкорлик истиқболига ишончидан ҳамда сингапурлик бизнесменлар учун аниқ-равшан таклифлари мавжуд эканлигидан далолат беради, — деди олим.

"Жаҳон" АА.

ТАШКИЛОТ

ҚУРИЛИШ ВА ЕР ҚАЗИШ УЧУН ЗАРУР БЎЛГАН ТЕХНИКА ВОСИТАЛАРИНИ, ЖУМЛАДАН

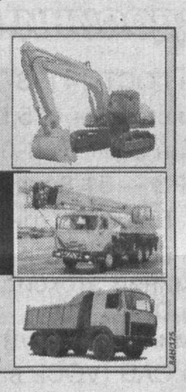

САМОСВАЛ, ЮКЛАГИЧ (ПОГРУЗЧИК) КРАН ВА ЭКСКАВАТОРЛАРНИ

СОТИБ ОЛАДИ.

Таклифлар учун телефон: (371) 120-66-20. Факс: (371) 120-66-30.

Ишбилармон ва тадбиркор жаноблар, сотиб олинг ва мулкдор бўлинг!

«INTERREGIONSERVIS» масъулияти чекланган жамияти Республика кўчмас мулк биржаси электрон биржа савдоларига таклиф этади ва қуйидаги мулклар биржа савдоларига қўйилганлигини маълум қилади:

Наманган вилояти хўжалик судининг 2004 йил 20 июлдаги 16-0406-1224-сонли ҳал қилув қарорига асосан банкрот деб топилган «Наманганконсерва» акциядорлик жамиятининг мол-мулклари мужассам ҳолда бошланғич қиймати — 660 000 000 сўм.

Имкониятингизни қўлдан бой берманг, аҳлар! Кўчмас мулк — кетмас давлат!

Брокерлик идораси манзили: Наманган ш., Тошкент к., 1-уй. Телефонлар: 8 369 226-54-47, 8 590 214-60-14.

Фирма қурилиш ва таъмирлаш ишларини бажаради. Тўлов шакли — нақд ва пул ўтказиш йўли билан.

Телефон: 340-99-37.

Ўзбекистон Республикаси Олий судида Олий суд раёсатининг кенгайтирилган йиғилиши бўлиб ўтди. Уни Олий суд раиси Б.Мустафоев бошқарди. Раёсат йиғилишида умумий юрисдикция судларининг 2006 йилдаги фаолияти ва 2007 йилда суд-ҳуқуқ ислоҳотларидан келиб чиқадиган устувор вазифалар муҳокама этилди.

ЎЗБЕКИСТОН РЕСПУБЛИКАСИ ОЛИЙ СУДИДА

Раёсат йиғилишида таъкидландики, 2006 йилда умумий юрисдикция судлари томонидан мамлакатимизда қонун устуворлиги ва ижтимоий адолатни таъминлаш, фуқароларнинг ҳақ-ҳуқуқлари ва қонуний манфаатларини ҳимоя қилиш борасида муайян ишлар амалга оширилган. Хусусан, ўтган йилда фуқаролик ишлари бўйича судлар томонидан 420 мингдан ортиқ иш кўриб чиқилиб, уларнинг 96 фоизга яқини бўйича даъво талаблари қаноатлантирилиб, фуқаролар ҳамда ташкилотларнинг бузилган ҳақ-ҳуқуқлари тикланган ва уларнинг фойдасига 26,2 миллиард сўм моддий, 3,6 миллиард сўм маънавий зарар, шунингдек, республика бюджетига 455,3 миллион сўм давлат божи ундирилган. Шу жумладан, тадбиркорларнинг бузилган ҳуқуқ ва қонуний манфаатларини тиклаш юзасидан 300 дан ортиқ даъво қаноатлантирилиб, 40,3 миллион сўм моддий ва 24,8 миллион сўм маънавий зарар ундирилган.

Бу эса ўтмишда судни "жазоловчи орган" деб билган халқимизнинг ҳуқуқий билими, судларга нисбатан ишончи ортаётганининг ёрқин далилидир.

Раёсат йиғилишида қайд этилдики, ушбу давр мобайнида жиноят ишлари бўйича судлар томонидан ҳам муайян ишлар амалга оширилган. Хусусан, жиноят ишларини кўриб чиқиш муддатлари ва сифати яхшиланган. 2000 йилда умумий судланганларнинг 47,2 фоизига озодликдан маҳрум қилиш жазоси тайинланган бўлса, давлатимиз раҳбари ташаббуси билан суд-ҳуқуқ тизимида олиб борилаётган ислоҳотларнинг муҳим йўналишларидан бири — "Жиноий жазоларнинг либераллаштирилиши муносабати билан Ўзбекистон Республикасининг Жиноят, Жиноят-процессуал кодекслари ҳамда Маъмурий жавобгарлик тўғрисидаги кодексига ўзгартишлар ва қўшимчалар киритиш ҳақида"ги Қонун қабул қилингач, 2006 йилда бу кўрсаткич атиги 28,7 фоизни ташкил этган. Бошқача айтганда, 71,3 фоиз судланганларга нисбатан озодликдан маҳрум қилиш билан боғлиқ бўлмаган жазолар тайинланиб, улар оиласи, жамоаси бағрида қолган. Содир этилган иқтисодий жиноятлар оқибатида етказилган зарарнинг 33 миллиард сўмдан ортиғини ихтиёрий равишда қоплаган тўққиз минг нафарга яқин шахсга нисбатан озодликдан маҳрум қилиш билан боғлиқ бўлмаган жазо тайинланган.

Жиноят қонунчилигига киритилган ўзгартиш ва қўшимчалардан яна бир муҳими — ярашув институтининг қабул этилиши натижасида 2006 йилда 12,605 нафар шахсга нисбатан 11,503 та жиноят иши тугатилган бўлса, бу институт амалиётга жорий қилинганидан бугунги кунга қадар 54 мингдан ортиқ шахс жиноий жавобгарликдан озод этилиб, "судланган" деган номни кўтариб юришдан халос бўлган.

Аҳолининг ҳуқуқий маданиятини юксалтириш масаласи ҳам судлар фаолиятида алоҳида ўрин тутган бўлиб, бу борада даврий матбуот ва оммавий ахборот воситаларида 3 мингдан ортиқ чиқиш қилинган.

Шунингдек, йиғилишда одил судловни амалга оширишда, адолатни қарор топтиришда хато-камчиликларга йўл қўйганлиги учун 61 нафар судьяга нисбатан тегишли интизомий таъсир чоралари қўлланилганлиги, 2 нафар судьянинг судьялик ваколати муддатидан илгари тугатилганлиги, 2 нафар судья эса жиноий жавобгарликка тортилганлиги қайд этилиб, бу борада тарбиявий ишлар етарли даражада олиб борилмаганлиги ва кадрлар билан ишлаш тўғри ташкил этилмаганлиги сабабли айрим вилоят суди раҳбарлари қаттиқ танқид остига олинди. Келгусида барча судьялардан ўзларига юклатилган вазифасини холис, қонуний ва адолатли ҳал этиш, судьялик этикасига қатъий риоя қилиш юзасидан аниқ талаблар қўйилди.

Шу билан бирга, Ўзбекистон Республикаси Президенти Ислом Каримовнинг 2005 йил 1 августдаги "Ўзбекистон Республикасида ўлим жазосини бекор қилиш тўғрисида"ги ҳамда 2005 йил 8 августдаги "Қамоққа олишга санкция бериш ҳуқуқини судларга ўтказиш тўғрисида"ги фармонлари ҳар бир судья зиммасига алоҳида масъулият юклаши таъкидланиб, бу борада судья кадрларни тайёрлаш ва ягона суд амалиётини шакллантириш механизмини барпо этиш бўйича чора-тадбирлар белгилаб олинди.

Раёсат мажлиси якунида судья ва суд ходимларининг масъулиятини янада ошириш, уларнинг касб маҳорати ва малакасини юксалтириш, суд қарорларининг барқарорлигини таъминлаш, ҳар бир ишни қонун талаби асосида холис ва адолатли кўриб чиқиш суднинг обрў-эътиборини оширадиган, аҳолининг унга бўлган ишончини мустаҳкамлайдиган муҳим омил эканлиги алоҳида таъкидланиб, тегишли қарорлар қабул қилинди.

(ЎзА).

IPOTEKA BANK

Харид учун чоғландингизми?

Карточкангизни унутманг

Ипотекабанк пластик карточкалари – бу сизнинг маҳсулотлар харид килишдаги янги имкониятингиз. Карточкани расмийлаштириш ва уни қўллашнинг энг осон йўллари таклиф этилади. Ўзбекистон бўйича савдо ва хизмат кўрсатиш нуқталарига ўрнатилган 14000 дан ортиқ терминаллар сизнинг хизматингизда.

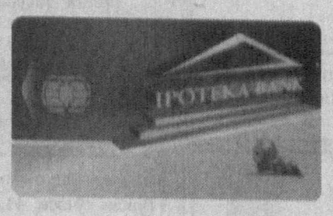

Хизматлар лицензияланган

Ўзбекистон Республикаси Адлия вазирлиги ҳузуридаги Суд қарорларини ижро этиш, судлар фаолиятини моддий-техника жиҳатидан ва молиявий таъминлаш департаменти (кейинги ўринларда Суд департаменти)нинг Тошкент вилояти ҳудудий бошқармаси

суд ҳужжатлари ва бошқа органлар ҳужжатлари бўйича мол-мулкни сотиш учун савдо ташкилотларни танлаш бўйича танловда қатнашиш учун савдо ташкилотлари (юридик шахслар)ни очиқ танловга таклиф этади.

1. Умумий шартлар

Танлов ташкилотчиси — Суд департаментининг Тошкент вилояти ҳудудий бошқармаси.

Очиқ танловга суд ҳужжатлари ва бошқа органлар ҳужжатлари бўйича мол-мулкни (кўчмас мулк ва автомототранспорт воситаларидан ташқари) сотиш билан боғлиқ хизмат кўрсатиш қўйилади.

Ўтказилаётган танловнинг мақсади — суд ҳужжатлари ва бошқа органлар ҳужжатлари бўйича мол-мулкни сотиш учун савдо ташкилотларини танлаб олиш.

Танлов ўтказиш комиссияси (кейинги ўринларда комиссия) томонидан танловда қатнашиш учун берилган ариза ва ҳужжатларни кўриб чиқиш Суд департаментининг Тошкент вилояти ҳудудий бошқармаси биносида (Тошкент шаҳри, У.Носир кўчаси, 93-уй) 2007 йил 2 март кунидан ҳар куни соат 10.00 да бошланиб, соат 17.00 га қадар амалга оширилади:

— Ангрен, Чирчиқ, Олмалиқ, Янгийўл, Бекобод, Оҳангарон шаҳарлари ҳамда Зангиота тумани ҳудудлари бўйича — 2007 йил 2 март куни;

— Тошкент, Қибрай, Янгийўл, Бўстонлиқ, Ўртачирчиқ, Қуйичирчиқ, Оҳангарон туманлари ҳудудлари бўйича — 2007 йил 3 март куни;

— Бўка, Чиноз, Юқоричирчиқ, Бекобод, Оққўрғон, Пскент, Паркент туманлари ҳудудлари бўйича 2007 йил 5 март куни танлов ўтказилиб, танлов натижалари бўйича ғолиблар аниқланади.

2. Танлов шартлари ва танлов ғолибларини аниқлаш мезонлари

Танловда белгиланган тартибда давлат рўйхатидан ўтган, турғун савдо шохобчаси ва назорат-касса машинаси мавжуд юридик шахслар қатнашишлари мумкин.

Қуйидаги юридик шахслар танловда қатнашишга қўйилмайдилар:

- *қайта ташкил этиш, тугатиш ёки банкрот арафасида бўлган;*
- *олти ойдан кам муддат давомида фаолият юритаётган;*
- *охирги 2 йил ичида ижро ҳужжатлари асосида хатланган мол-мулкни сотиш юзасидан тузилган шартнома бўйича мажбуриятларни бажармаган ёки лозим даражада бажармаганлиги сабабли шартнома бекор қилинган бўлса.*

Танловда ғолиб чиқишнинг асосий мезонлари:

- *истеъмолчи учун жойлашган жойининг қулайлиги (вилоят, туман, шаҳар марказлари, бозорлар ва ҳоказоларга яқинлиги);*
- *мол-мулкларнинг сақланишини, туркумланишини, сортларга ажратилиши ва бутланишини таъминловчи жой (ускуна)ларнинг мавжудлиги;*
- *мажбуриятлардан холи бўлган пул маблағлари;*
- *мавжуд яроқли техникаси;*
- *ходимларининг малакаси ва иш тажрибаси;*
- *кўрсатилган хизмат учун савдо чегирмасининг пастлиги.*

3. Танловда иштирок этиш учун тақдим этилиши лозим бўлган ҳужжатлар:

- комиссия номига ариза;
- давлат рўйхатидан ўтказилганлик тўғрисидаги гувоҳноманинг нотариал тасдиқланган нусхаси;
- савдо ташкилоти таъсис ҳужжатларининг нотариал тасдиқланган нусхаси;
- савдо ташкилотининг олдинги ҳисобот йили учун тегишли давлат идораларига берилган бухгалтерлик баланси (1 ва 2-шакллар) нусхаси;
- савдо ташкилотида назорат-касса машинасининг мавжудлиги тўғрисида давлат солиқ хизмати органларининг маълумотномаси;
- савдо дўконига бўлган мулк (ижара) ҳуқуқининг мавжудлигини тасдиқловчи ҳужжатлар;
- савдо дўконининг жойлашган жойи тўғрисида маълумот, унинг қисқача тавсифномаси ва 10х15 ўлчамдаги рангли фотосуратлари (жойнинг атроф кўриниши, умумий ташқи ва ички кўринишлари акс эттирилиши керак);
- мол-мулкларнинг сақланиши, туркумланиши, сортларга ажратилиши ва бутланишини таъминловчи жой (ускуна)ларнинг қисқача тавсифномаси, шунингдек, 10х15 ўлчамдаги рангли фотосуратлари (жойнинг умумий ташқи ва ички кўринишлари акс эттирилади) ва уларга бўлган ҳуқуқни тасдиқловчи ҳужжатлар;
- савдо ташкилоти ходимлари ва уларнинг иш тажрибаси тўғрисида маълумот;
- талабгорнинг мажбуриятлардан холи пул маблағлари мавжудлиги тўғрисида банк маълумотномаси;
- талабгорга тегишли ҳамда ижро ҳужжати бўйича мол-мулкни сотишда иштирок этиши мумкин бўлган яроқли транспорт воситаларига оид ҳуқуқни белгиловчи ҳужжатлар ҳамда уларнинг техник тавсифи;
- кўрсатилган хизмат учун савдо чегирмаси миқдори тўғрисида таклиф (10% дан кўп бўлмаган миқдорда).

Алоҳида турдаги фаолиятни амалга ошириш учун рухсатнома ёки лицензия талаб қилинган ҳолларда, шунингдек, нотариал тасдиқланган рухсатнома ёхуд лицензиянинг нусхаси ҳам тақдим этилади.

Талабгорлар мазкур эълонда белгиланган баҳолаш мезонларини тасдиқлаш учун зарур бўлган бошқа қўшимча ҳужжатларни тақдим қилишлари мумкин.

Ариза ва унга илова қилинган ҳужжатлар савдо ташкилоти номидан ҳаракат қилувчи вакил томонидан топшириладиган бўлса, унда унинг ваколатларини тасдиқловчи ва тегишли тартибда расмийлаштирилган ҳужжат бўлиши керак.

Аризага талабгор томонидан тақдим этилган ҳужжатларнинг рўйхати имзоланган ҳолда илова қилинади.

Савдо ташкилоти қайси ҳудудда фаолият юритаётган бўлса ёки танлов ўтказилаётган туман (шаҳар)га яқин жойлашган бўлса, ушбу ҳудуд бўйича ўтказиладиган танловда иштирок этиш учун ҳужжатлар тақдим этиши мумкин.

Юқорида белгиланган ҳужжатларнинг расмийлаштирилиши ва мазмуни Ўзбекистон Республикаси қонунлари талабларига жавоб бериши лозим.

4. Талабгорлар томонидан тақдим этилган ариза ва ҳужжатларни қабул қилиш тартиби

Ариза ва ҳужжатлар қабул қилиниши ҳудудлар бўйича ўтказиладиган танловдан 5 кун олдин тўхтатилади, ариза ва ҳужжатларни Суд департаментининг Тошкент вилояти ҳудудий бошқармаси бионсида (**Тошкент ш., У.Носир к., 93-уй, тел.: 362-28-57, 362-98-20, 363-53-09**) комиссия ишчи органи ҳудудий бошқарманинг статистика ва таҳлил бўйича сектори (инспектори) томонидан 2007 йил 25 февраль кунига қадар қабул қилинади.

Аризага илова қилинган ҳужжатлар шахсан курьер ёки алоқа бўлими орқали муҳрланган конверт билан мазкур эълонда кўрсатилган манзил бўйича «Суд ҳужжатлари ва бошқа органлар ҳужжатлари бўйича мол-мулкни сотиш учун савдо ташкилотларини танлаш бўйича танлов»га деган белги билан юборилиши керак.

Алоқа бўлими орқали юборилган ҳужжатлар ишчи орган уларни рўйхатдан ўтказган кундан бошлаб келиб тушган ҳисобланади.

Белгиланган муддатда тақдим этилмаган ёки мазкур эълоннинг 2-банди 2-хатбошида назарда тутилган ҳолатлардан ташқари танловга тақдим этилган ҳужжатлар қайтарилмайди.

1128/148

ИФТИХОР

Катта ёшдаги футбол мухлислари яхши эслашади. Севимли жамоамиз «Пахтакор» бир вақтлари собиқ иттифоқнинг мана-ман деган клубларини ҳам шошириб қўярди. Ана ўша афсонавий «Пахтакор»нинг издошлари бугун дунё футбол майдонларида яна бўй кўрсатмоқда. Албатта, бу давлатимиз раҳбари томонидан мамлакатимизда футболни ривожлантиришга қаратилган эътибор самарасидир.

«ПАХТАКОР» — ЧЕМПИОНЛАР ЧЕМПИОНИ!

Етти карра Ўзбекистон чемпиони, саккиз марта кубок соҳиби бўлган «Пахтакор» унвонлари сони яна биттага кўпайди. МДҲ ва Болтиқбўйи давлатлари чемпионлари кубоги баҳсларида иштирок этган футболчиларимиз ўзларининг ажойиб ўйинлари билан мухлисларига олам-олам қувонч бахш этдилар. Эсингизда бўлса, «Пахтакор» гуруҳ босқичининг дастлабки учрашувида кутилмаганда «Вентспилс»га 0:2 ҳисобида ютқазиб қўйганди. Шундан сўнг юртдошларимиз «Бананц» (Арманистон) (3:0), «Шахтёр» (Украина) (4:0) жамоаларини мағлубиятга учратиб, гурухда биринчи ўринни қўлга киритди. Чорак финалда Сербиянинг ОФК (4:2, пенальтилар бўйича) ва ярим финалда Молдованинг «Шериф» (1:0) жамоалари доғда қолдирилди. Тасодифни қарангки, финалда бир гуруҳдан жой олган икки жамоа «Пахтакор» — «Вентспилс» яна ўзаро учрашди.

Учрашув тўлиқ «Пахтакор» жамоаси устунлигида ўтди, деб бемалол айта оламиз. Фикримизни, ўйинни телевидение орқали шарҳлаб борган Георгий Тваладзе ҳам тасдиқлади. Қолаверса, учрашувда қайд этилган статистик маълумотлар ҳам ҳамюртларимиз устунлигини тасдиқлаб турибди. Дарвозаларга тўп йўллаш 19:9, бурчак тўплари 6:0.

Ғолиб номи пенальтилар сериясида ҳал бўлди. Шуни алоҳида таъкидлаш лозимки, Равшан Ҳайдаровнинг сўнгги дақиқаларда дарвозабон Игнатий Нестеров ўрнига Темур Жўраевни майдонга туширгани ҳам яхши фойда берди. Айнан, Темур пенальтилар сериясида асосий қаҳрамонга айланди. У иккита тўпни қайтариш баробарида, ўзи ҳам дарвозага тўп йўллади.

Ушбу натижа қайд этилганида, барча мухлислар қатори футболчиларимиз мисли кабутардек кўкка парвоз қилишарди. Ҳа, «Пахтакор» ўн беш йил ичидаги энг йирик ғалабасига эришди. МДҲ ва Болтиқбўйи давлатлари чемпиони бўлди. Шу ўринда жамоамизда бутун ўйин давомида тўп уриш учун кўплаб имкониятлар мавжуд бўлганлигини таъкидлаш лозим. Агар бу вазиятлардан унумли фойдаланилганда эди, асосий вақтда ғалаба қозонишимиз тайин эди. Лекин, нима бўлганда ҳам «Пахтакор» чемпион бўлди, муҳими шу.

Учрашувдан сўнг «Вентспилс» жамоаси бош мураббийи Роман Григорчук биринчилардан бўлиб футболчиларимизни ғалаба билан табриклади.

— Ғалаба доимо машаққатли меҳнатлар эвазига қўлга киритилади, — дейди Р. Григорчук журналистларга берган интервьюсида. — Бугун «Пахтакор» ҳар жиҳатдан кучли жамоа эканлигини исботлади. Ўзбекистонлик футболчиларга бундан кейинги баҳсларда ҳам ғалаба тилаймиз. Шогирдларим ҳам кўнгилдагидек ўйин намойиш этишди. Фақат уларга озроқ омад етишмади. Айтиш жоизки, мазкур турнир янги мавсум олдидан барча жамоаларга ўзига хос тайёргарлик вазифасини ўтади.

«Пахтакор»нинг ғалабаси ўзбекистонлик мухлислар томонидан ҳам яхши кутиб олинди:

Анвар ОБИДЖОН, Ўзбекистон халқ шоири:

— Асосан, Европа клублари қатнашадиган турнирда ғолиб бўлиш Осиё чемпионлигини қўлга киритишдан ҳам фахрлирокдир. Балки, янглишаётгандирман. Лекин, ҳамма нарсадан ҳам ошиб-тошиб фахрланишни билиш керак.

Ахбор ИМОМХЎЖАЕВ, Ўзбекистон Республикасида хизмат кўрсатган ёшлар мураббийси:

— Мен бугун еттинчи осмонда юргандекман. Чунки қадрдон жамоам чемпион бўлди. Биз бундай ғалабани узоқ кутгандик. Тўғриси, Ўзбекистон терма жамоасининг 1994 йил Хиросима шаҳрида ўтган Осиё ўйинларида қўлга киритган ғалабасидан сўнг бирорта ярқ этган натижага эришилмаганди. МДҲ ва Болтиқбўйи давлатларининг ўн олтита номдор клублари ичида биринчи бўлиш ҳар кимга ҳам насиб этавермайди. «Пахтакор» икки марта Осиё чемпионлари кубоги ярим финалига чиққан. Бу мавсум камида финалгача боради, деб умид қиламиз. Фурсатдан фойдаланиб, «Пахтакор» клуби раҳбарияти, футболчилари ҳамда барча ишқибозларни улкан ғалаба билан табриклайман.

Бахтиёр АБДУРАҲМОНОВ, ишқибоз:

— Финал учрашувида қўлга киритилган ғалаба барча мамлакатимиз ишқибозлари учун катта қувонч бўлди. Очиғи, узоқ вақтдан буён футболчиларимиз бундай нуфузли мусобақаларда зафар қучишмаганди. Дарвозабонимиз сўнгги пенальтини қайтарганида, юракда бир ҳайқириқ, севинч пайдо бўлди.

Зиёдулла ЖОНИБЕКОВ, «Халқ сўзи» мухбири.

Педагогик грантлар ғолиблари тақдирланди

Иқтидорли ёшларни тарбиялаб бераётган устозларни ҳар томонлама рағбатлантириш бугунги кунда устувор вазифалардан бири саналади. "Ўзбекистон маданияти ва санъати форуми" жамғармаси томонидан эълон қилинган "Педагогик грантлар дастури" ҳам ана шу мақсадларга йўналтирилган. Яқинда пойтахтимиздаги Миллий санъат марказида мазкур дастур ғолибларини тақдирлаш маросими бўлиб ўтди.

"Педагогик грантлар дастури" 2006 йилнинг октябрь ойида "Ўқитувчилар ва мураббийлар куни"га ўзига хос туҳфа сифатида эълон қилинганди. Мамлакатимизда таълим сифатининг ошишига ҳисса қўшиш, педагогларнинг ижодий интилишларини қўллаб-қувватлаш, ўрта махсус ва олий ўқув юртлари ходимларини моддий рағбатлантириш лойиҳанинг асосий мақсадларидан биридир.

Танлов шартларига кўра, ўқитувчилар учта йўналиш бўйича лойиҳалари ва инновацион ташаббусларини ҳакамлар ҳайъатига тақдим этишди. Биринчи йўналиш ўрта ва ўрта махсус таълим муассасалари ўқитувчилари учун мўлжалланиб, унда мактаб, академик лицей ва касб-ҳунар коллежлари педагоглари иштирок этишди. Иккинчи йўналишда олий ўқув юртлари педагоглари ўзларининг лойиҳалари билан беллашишди. Соҳада илмий ва амалий янгиликлар тақдим этган тадқиқотчи ва юқори педагогик таркиб вакиллари учун ажратилган учинчи йўналиш ўзига хослиги билан аҳамиятлидир. Ўтган тўрт ой мобайнида "Педагогик грантлар дастури"да иштирок этиш учун 200 дан зиёд педагогдан ариза келиб тушди. Малакали ҳакамлар ҳайъати 49 нафар ўқитувчини ғолиб, деб топди.

— Устоз — бу барчамизни ёзишга, китоб мутолаа қилишга ўргатган улуғ инсон, — дейди "Ўзбекистон маданияти ва санъати форуми" жамғармаси ижрочи директори Баҳодир Шаропов. — Жамғармамиз ушбу дастурни амалда татбиқ этиб, устозларимизни илмий салоҳиятларини янада оширишни мақсад қилди.

— Болаларда нутқ ўстириш методикаси бўйича илмий изланишлар олиб бордим, — дейди дастур ғолиби, Тошкент давлат педагогика университети педагоги Фотима Қодирова. — Бугун мактабгача ёшдаги болаларда сўз бойлиги 3,5 мингдан зиёд бўлиши керак. Бироқ аксарият ҳолларда болажонларимизда нутқ маданиятининг оқсаш ҳоллари кузатилмоқда. Олиб борган изланишларим маҳсули сифатида "Болалар нутқини ривожлантириш назарияси ва методикаси" ўқув қўлланмасини дарслик сифатида яратдим. Бу тадқиқотимга хорижлик ҳамкасблар ҳам қизиқиш билдиришмоқда.

Маросимда жамғарма томонидан кашф этилган "Янги авлод" болалар ижодиёти фестивали ғолиблари бадиий чиқишлар қилишди. Эстрада юлдузлари иштирокидаги концерт дастури кечага файз киритди.

Омонулла ФАЙЗИЕВ, "Халқ сўзи" мухбири.

«ЎЗБЕКНЕФТГАЗ» МИЛЛИЙ ХОЛДИНГ КОМПАНИЯСИ
«ЎЗНЕФТГАЗҚАЗИБЧИҚАРИШ» АКЦИЯДОРЛИК КОМПАНИЯСИ

ШЎРТАН ГАЗ-КИМЁ МАЖМУАСИ

қуйидаги кимёвий реагентлар ва катализаторлар сотиб олиш учун 01/07-сонли

тендер савдосини эълон қилади:

Лот-1. Циклогексан ГОСТ 14198-78 (олий нав) — 600,0 тн.
Лот-2. Алюминий оксиди — 875,0 тн.
Лот-3. Диэтаноламин 96% ТУ 6-09-2652-91 — 88,160 тн.
Лот-4. Силикагель PS — 51,8 тн.
Лот-5. Катализатор TEA (CT) (триэтилалюминий) — 16,8 тн.
Лот-6. Катализатор DEAL-E (CJ) (диэтилалюминий этоксид) — 3,9 тн.
Катализатор DEAC CD (диэтилалюминий хлорид) — 3,6 тн.
Лот-7. Катализатор CAB ($VOCl_3$ ва $TICl_4$ катализаторларининг 80:20 аралашмаси) — 15,5 тн.
Лот-8. Каустик сода 98% — 2745,2 тн.

Тендер муддати эълон матбуотда чоп этилгандан бошлаб — 30 кун.

Тендер шартлари билан танишиш ва маълумотлар олиш учун қуйидаги манзилга мурожаат қилиш мумкин:

Шўртан газ-кимё мажмуаси, 731300, Ўзбекистон, Қашқадарё вилояти, Ғузор тумани, Шўртан қўрғони.
Телефонлар: (998 75) 221-00-19, 221-15-64.
Факс: (998 75) 221-09-04, 221-08-46.
Электрон почта: sgcc@sgcc.uz

Хабарингиз борми?

Журналнинг янги сони

Агар давлат тараққиёт чўққисининг энг юксак поғонасига кўтарилса-ю, халқи маънавий қашшоқ бўлса, барчаси бекор. Қозоқ шоири Мухтор Шохоновнинг «Адашган тараққиёт» достон-икрорномасини ўқисангиз, цивилизациянинг парадокслари мисолида бу фикрнинг чинлигига ишонасиз.

Юз ёшга кирган Гудули бобо ҳаётининг сўнгги лаҳзасида ўз фарзандларидан эмас, қўшниси Учадан меҳр кўрганлигини билгингиз келса, Нодар Думбадзенинг «Ношукур» ҳикоясини ўқинг.

Она ўз фарзанди жонига қасд қилиши мумкинми? Айниқса, шу ўғлонни волидаси ёт мамлакат ҳукмдоридан ўзи қутқарган бўлса? Антик адабиёт оҳангларида битилган «Она» пьесаси (Шуҳрат Ризаев қаламига мансуб) сизни қизиқтириши, юқоридаги саволларга жавоб бериши турган гап.

Шунингдек, «Жаҳон адабиёти»нинг янги 12-сонида Ҳусейн Ниҳол Отсизнинг «Кўкбўриларнинг тирилиши» романи, Зуннун Тоҳирнинг «Посбон» қиссаси, Георгий Данелиянинг «Чиптасиз йўловчи» эсдаликлари ва бошқа бадиий ижод намуналаридан баҳраманд бўласиз.

«Жаҳон адабиёти», анъанага кўра, бу сонда ҳам инсоният дурдоналарини ўзида мужассамлаштирган.

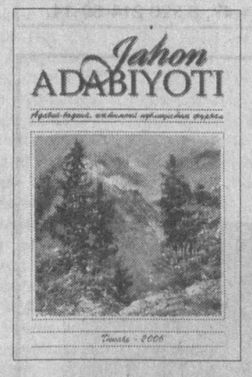

ГАЗ РУСУМЛИ РОССИЯ АВТОМОБИЛЛАРИ

Ўзбекистондаги расмий эксклюзив дистрибьютор AVTODOM PLUS

АВТОМОБИЛЛАР — КРЕДИТ ВА ЛИЗИНГГА

ГАЗ-31105, «ВОЛГА»

ГАЗ-3221, Микроавтобус, 15 ўриндиқли

ГАЗ-33023 «Фермер», юк кўтариши — 1,5 тн., 6 ўриндиқли

ГАЗ-3309 Турбодизель юк кўтариши — 4,5 тн., 2 ўриндиқли

ГАЗ-2705, 7 ўриндиқли металл билан қопланган фургон, юк кўтариши — 1,3 тн., 3 ёки 7 ўриндиқли

ГАЗ-3307, 40 та газ баллонлари ташувчи

ТЎЛОВ ШАКЛИ — ТУРЛИЧА

ГАЗ-3307 Автоэвакуатор

ГАЗ-3302, нон ташийдиган, лотоклар сони — 112 та, 3 ўриндиқли

700015, Ўзбекистон Республикаси, Тошкент ш., «Шаҳрисабз» к., 16-«А» уй.
Тел./факс: (998-71) 132-12-01, 132-10-35, 132-03-62.
Тезкор мулоқот линияси телефонлари: 126-12-94, 126-25-42.
E-mail: info@auto.uz
web-site: www.auto.uz

ТАШКИЛОТ КЕНГ ТУРДАГИ «ГАЗ» РУСУМЛИ АВТОМОБИЛЛАРНИ ТАКЛИФ ЭТАДИ
- «Волга» автомобиллари;
- 6-15 ўриндиқли микроавтобуслар;
- 3-7 ўриндиқли металл билан қопланган (цельнометаллические) фургонлар, юк кўтариши — 0,8 тн.;
- 1,5-4,5 тн. юк кўтарадиган юк машиналари.

ШУНИНГДЕК, МАХСУС ТЕХНИКАЛАРНИ ЕТКАЗИБ БЕРИШ УЧУН БУЮРТМАЛАР ҚАБУЛ ҚИЛАДИ:
ТЕЗ ЁРДАМ МАШИНАЛАРИ: «Волга», «Газель», «Соболь».
ЮК МАШИНАЛАРИ: озиқ-овқат, саноат моллари ва нон ташийдиган, изотермик, вакуумли ассенизаторлар, автогидрокўтаргичлар, автоустахоналар, бурғулаш (буровые), чиқинди ташийдиган, мобил билбордлар, автоэвакуаторлар.
АВТОЦИСТЕРНАЛАР: сут ташийдиган, ёнилғи ташийдиган, самосваллар.

"BEUKEVELD EXPORTS BV"
Голландия компанияси

Жаҳонда етакчи бўлган ишлаб чиқарувчиларнинг АРЗОН НАРХЛИ, СИФАТЛИ қишлоқ хўжалиги техникаларини таклиф этади.

Бизда 75-350 от кучига эга бўлган тракторлар, комбайнлар, экин экиш ва ерга ишлов бериш техникалари мавжуд.

Батафсил маълумотлар: www.beukeverld.nl веб-сайтида.

Маълумот олиш учун боғланиш:
Бизнинг манзил: Hoekvaartweg 34, 1771 RP Wieringerwerf, the Netherlands (Голландия)
тел: 31-227-604300
факс: 31-227-604422
email: info@beukeveld.nl
Минтақадаги ваколатхона: Қозоғистон, Қустанай ш., Бородин к.,235/1,
тел: 8 3142 576140
email: intexnika@mail.ru

«Қатағон қурбонлари хотираси» музейи жамоаси бўлим мудири, санъатшунослик фанлари номзоди Сирожиддин Аҳмадга акаси **Насриддин АҲМЕДОВнинг** вафот этганлиги муносабати билан чуқур таъзия билдиради.

Имом Бухорий республика илмий-маърифий маркази жамоаси бўлим бошлиғи Неъмат Жабборовга волидаи муҳтарамаси **МУАЗЗАМ момонинг** вафоти муносабати билан чуқур ҳамдардлик билдиради.

Халқ сўзи
Народное слово

МУАССИСЛАР:
Ўзбекистон Республикаси Олий Мажлиси ва Ўзбекистон Республикаси Вазирлар Маҳкамаси

Бош муҳаррир вазифасини бажарувчи
Ш. ЖАББОРОВ

Ўзбекистон Матбуот ва ахборот агентлигида 001-рақам билан рўйхатга олинган. Нашр индекси — 229. Буюртма Г — 053. 38237 нусхада босилди, ҳажми — 2 табоқ. Офсет усулида босилган. Қоғоз бичими А—2

ТЕЛЕФОНЛАР:
Газетхонлар билан алоқа ва минтақалар бўлими 133-52-55;
Котибият 133-10-28; Эълонлар 136-09-25.

Газета таҳририят компьютер марказида терилди ва операторлар Жамшед Тоғаев ва Муҳаммадали Бегмуратов томонидан саҳифаланди.

t -Тижорат материали

МАНЗИЛИМИЗ:
700000, ГСП,
Тошкент шаҳри,
Матбуотчилар кўчаси, 32-уй.
Навбатчи котиб — А. Орипов.
Навбатчи муҳаррир — Г. Йўлдошева.
Навбатчи — С. Донийёров.
Мусаҳҳиҳ — Ш. Маҳраббоев.

«Шарқ» нашриёт-матбаа акциядорлик компанияси босмахонаси. Корхона манзили: «Буюк Турон» кўчаси, 41. ЎзА якуни — 22.30 Топширилди — 22.30 12345