ТАШКЕНТСКАЯ ПРАВДА

Областная общественно-политическая газета

Издается с февраля 1954 г. | № 33 (11013) • Среда, 21 апреля 2004 года | В розницу – цена свободная.

Земли хозяева

ФЕРМЕРЫ ИЩУТ ПАРТНЕРОВ

В Бостанлыкском районе только с начала года к 215 фермерским хозяйствам прибавилось еще 22. Пусть и не так быстро, но фермеры все увереннее занимают позиции в аграрном секторе экономики района. Уже сейчас они выращивают 13 процентов овощей и более 18 процентов зерна, а по фруктам и вовсе вышли на 60 процентов от общерайонного урожая.

Земля, розданная фермерам, чуть больше семи тысяч гектаров, в частных руках буквально преобразилась. Там, где раньше с гектара с трудом собирали по 35-40 центнеров пшеницы, сейчас удается собрать 50-60 центнеров. В общей сложности в 2003 году фермеры получили 2428 тонн зерна, годом ранее этот показатель едва превысил 2100 тонн.

Увеличивается у собственников земли и поголовье скота. В частных руках уже почти четыре тысячи коров и восемь тысяч баранов, за год стадо возрастает на десятки голов. А это в первую очередь мясо и молоко, да еще самого лучшего качества.

Фермер знает: если на его продукцию поступят рекламации, он просто потеряет клиентов. Жесткая конкуренция заставляет частников заботиться о качестве своего товара, и оно всегда лучше, чем у других сельхозпроизводителей. Ведь в конечном итоге фермер рискует своими деньгами и своей репутацией, а это дорогого стоит. Рынок четко распределил и специализацию фермеров. 84 из них занимаются животноводством, 70 выращивают пшеницу и овощи, а у 68 - фруктовые сады. Небольшой перевес в сторону мясной отрасли во многом объясняется спецификой Бостанлыкского района: просторные горные пастбища как будто специально созданы для откорма скота в экологически чистых условиях.

(Окончание на 2-й стр.)

На снимке: Абдунигман Тешабаев с сыновьями Хусаном и Хасаном и работник фермы Таштургун Маутов.

Фото Еркебоя БАТЫРОВА.

Хорошая новость

СЕВ ЗАВЕРШЕН!

И в большинстве хозяйств уже началась обработка всходов

Сегодня во всех ширкатных и фермерских хозяйствах области завершается сев хлопчатника. В общей сложности дехкане засеяли 108 тысяч гектаров земли.

Первыми работу закончили земледельцы Чиназского района, вчера к ним присоединились хлопкоробы Аккурганского, Янгиюльского и Куйичирчикского районов, а сегодня и все остальные районы области завершают сев.

Нельзя не отметить хорошую организацию весенне-полевых работ. Для примера: в прошлом году к 20 апреля было засеяно чуть больше 21 тысячи гектаров земли. По сравнению с нынешним сезоном разница просто огромная. Помогли четко провести сев и новые тракторы - отечественные «ТТЗ-80» и российские «Алтаи». С хорошей техникой работа шла быстро и споро. А сейчас у дехкан новые заботы. Там, где хлопок засеян под пленкой, появились первые ростки. Для будущего хорошего урожая очень важно вовремя провести культивацию, дать семенам доступ теплого воздуха. Опытные хлопкоробы считают первую культивацию основой дальнейшего успешного роста хлопчатника. Так что впереди у дехкан еще много дел и большие планы на осень. По прогнозам, урожай будет ранним и по большей части первого сорта.

Наш корр.

Духовность и просветительство

С ПОЧИТАНИЕМ К ВЕЛИКИМ ПРЕДКАМ

В нашей стране за годы независимости восстанавливаются тысячелетние историко-духовные ценности народа, всесторонне изучается богатое духовное наследие великих предков. Места захоронения таких великих мыслителей, как Ахмад Фергани, Имам Бухари, Абдулхалик Гиждувани, Бахауддин Накшбанд, Мотуриди, стали местом поклонения, что свидетельствует о глубоком почитании наших славных предков.

В этом году в соответствии с постановлением Кабинета Министров от 25 марта нынешнего года будет широко отмечаться 600-летие со дня рождения Ходжа Ахрора Вали - нашего выдающегося соотечественника. В свое время он внес большой вклад в установление мира и согласия на нашей земле.

В стране большое внимание уделяется реконструкции и благоустройству гробниц великих представителей народа и связанных с их именами мемориальных комплексов. Но в каком состоянии находятся места захоронений наших прославленных соотечественников, волею судеб оказавшихся за пределами своей земли? Все ли они имеют надлежащий уход?

Об этом корреспонденту УзА рассказал председатель Международного фонда Бабура, депутат Олий Мажлиса Закиржан МАШРАБОВ:

- В нашей стране под руководством Президента Ислама Каримова делается многое для восстановления богатого культурного и духовного наследия, национальных ценностей и традиций узбекского народа, - говорит З.Машрабов. - Глава государства на 11-й сессии Олий Мажлиса второго созыва предложил усилить внимание к этому вопросу, благоустроить могилы великих предков, захороненных за пределами территории Республики Узбекистан. В этой связи парламент нашей страны 5 мая 2003 года принял специальное постановление. В целях обеспечения его выполнения научная экспедиция Международного фонда Бабура с 21 декабря 2003 года по 20 февраля 2004 года совершила научные поездки в страны Ближнего Востока и Аравийского полуострова.

Участники экспедиции стали свидетелями того, как были реконструированы и превращены в места паломничества гробницы Абулкасыма Фирдавси, Омара Хайяма, Фариддина Аттора, Абу Али ибн Сино, Хафиза Ширази, Саади Ширази в Иране и Джалолиддина Руми в Турции.

Гробница выдающегося мыслителя Туранской земли Абу Насра Фороби, получившего за свои научные открытия имя «Муаллими сони» - «Второй учитель», находится на кладбище «Бобус согир» в столице Сирии Дамаске. Видный астроном и математик средневековья, последователь и ученик Мирзо Улугбека Али Кушчи погребен в турецком городе Стамбуле на кладбище Святого Айюба Ансори. Было внесено уточнение, что сын Захириддина Бабура - поэт Камран Мирзо похоронен на кладбище «Жаннат-ул Маъло» святого города Мекки (Саудовская Аравия).

Маъмун в свое время забрал Мухаммеда ибн Муса ал-Хорезми из Хорезма в Багдад. Здесь мыслитель сделал много научных открытий в области астрономии и математики.

В течение трех дней в иракском городе Багдаде мы вместе с научными работниками «Байтул хикма» («Дома мудрецов») в сопровождении Абдужаббара Наджи побывали в библиотеке, где работал ал-Хорезми, и махалле, где он жил. Изучали его богатое научное наследие.

Стало известно, что наш соотечественник похоронен на кладбище, расположенном в махалле «Кутрибул». С помощью господина Абдужаббара Наджи мы посетили мечеть Имама Агзама и побывали в махалле «Кутрибул».

«Байтул хикма» и Международный фонд Бабура с участием Академии Маъмуна в Узбекистане договорились о совместном изучении неизвестных граней деятельности аль-Хорезми и обмене научной информацией. Пришли к соглашению о точном месте захоронения Хорезми, решили благоустроить могилу после того, как в Багдаде будут восстановлены мир и спокойствие.

В иранском городе Шираз, где жили и творили выдающиеся мыслители Хафиз Ширази и Саади Ширази, нашел вечный покой наш соотечественник, великий поэт Хафиз Хорезми.

В результате нашей беседы с учеными университета Шираза, сотрудниками Центра хафизоведения стало известно, что на месте нынешнего мемориального комплекса Хафиза Ширази 50-60 лет назад находилось кладбище. Значит, наш поэт Хафиз Хорезми похоронен именно здесь.

Захириддин Мухаммад Бабур приспособил арабский алфавит к турецкому произношению и создал новый алфавит. На последнем он переписал Коран и переслал в Мекку. Хотя ранее об алфавите «Хатти Бобури» в бабуроведении было известно, оригинал до сих пор не был найден.

Встречи и поиски, которые мы провели, дали положительные результаты. Удалось привезти в Узбекистан копию Корана, переписанного на «Хатти Бобури», который хранится в музее комплекса Имама Ризо в городе Мешхеде. В настоящее время начались работы по изучению этой уникальной рукописи.

Нам также удалось доставить из Ирана персидский вариант «Бабурнаме», неизвестные многим газели, научные сведения о Бабуре.

Однако во время научной экспедиции мы столкнулись и с печальными явлениями, которые не могли не огорчить. На кладбище «Бобус согир» в Дамаске (Сирия) могила Абу Наср Фороби находится в запущенном состоянии. Над последним пристанищем великого мыслителя не установлен мавзолей, надгробие, сделанное из бетона, давно устарело.

То же самое можно сказать и о гробнице великого математика и астронома Али Кушчи в Стамбуле. Могилы на кладбище расположены плотно. Дороги нет, надгробные записи стерлись, что затрудняет поиск гробницы.

Было бы целесообразно, если бы благотворительные фонды, действующие в нашей стране, и соответствующие организации совместно с ЮНЕСКО взялись за восстановление и благоустройство гробниц наших всемирно известных соотечественников. Кстати, разработка проектов по реконструкции и благоустройству могил-мавзолеев Камолиддина Бехзода, Абу Райхона Беруни и Боборахима Машраба, расположенных на территории Афганистана, намечена на 2004-2005 годы.

Международный фонд Бабура будет последовательно продолжать свою благородную миссию по сбору богатого научно-культурного наследия великих наших мыслителей и благоустройству мест их захоронения.

Беседовал Норали АЧИЛОВ, корр. УзА.

ЖИЗНЬ ОБЛАСТИ

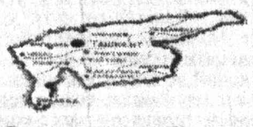

Зангиатинский район

ПОЗАБОТИЛИСЬ О ДЕТЯХ

На днях представители районного комитета женщин, отделения фонда «Махалля» вручили инвалидные коляски трем подросткам, оставшимся без родительской опеки, - Рамазану Мамуржанову из махалли имени Юлчи Каримова, Фархаду Тураеву из махалли имени Хусана Абдуллаева и Хусану Дадабаеву, проживающему на территории сельского схода граждан «Ханабад».

Комплекс мероприятий в рамках Программы «Год доброты и милосердия» продолжается.

Пскентский район

НА МИР ПОСМОТРЕТЬ И СЕБЯ ПОКАЗАТЬ

Директор пскентской школы № 6 М. Хайдаралиев ближайшие три недели проведет в американском университете Чико, что в штате Калифорния, где будет знакомиться с системой образования США.

Это право он заслужил, победив в конкурсе директоров школ, проводимом Американским советом по международному образованию.

Во время пребывания за океаном директор школы из Пскента постарается не только на мир посмотреть, но и себя показать. М. Хайдаралиев проведет для американских коллег презентацию школы, которой руководит, расскажет о Национальной программе по подготовке кадров Узбекистана, новейших методиках обучения и воспитания.

Паркентский район

ЕСТЬ ПЕРВЫЙ ВЫПУСК

В узбекско-корейском Центре по подготовке специалистов сельского хозяйства, действующем в поселке Кумушкан, состоялся первый выпуск.

Созданный год назад по инициативе президента Корейского агентства по международному сотрудничеству (KOICA) господина Ким Сок Хена, кумушканский центр стал отличным полигоном, где будущие фермеры изучали современные аграрные технологии.

Уже сформирована вторая группа слушателей, которая будет постигать премудрости фермерской науки.

Молодежный центр «Салохият» открылся в ширкатном хозяйстве «Бойкозон» Паркентского района Ташкентской области. Он создан по инициативе Комитета женщин Узбекистана совместно с Международным неправительственным благотворительным фондом «Соглом авлод учун» в рамках выполнения Программы «Год доброты и милосердия» и собственных программ, нацеленных на поддержку подрастающего поколения.

ЦЕНТР ДЛЯ МОЛОДЕЖИ

В организации нового центра участвовали также хокимият Ташкентской области, Минвуз, общественное движение молодежи «Камолот», благотворительный фонд «Махалля» и Совет федерации профсоюзов Узбекистана.

Примечательно, что добрую инициативу поддержал целый ряд предприятий и неправительственных структур, которые помогли оснастить центр. Среди них - «Файз-Барака», «Мактаб-мебель», «Крокус-Люкс», «Мехр», Ташкентское областное управление по делам культуры и другие.

Цели создателей центра «Салохият» отвечают насущным потребностям молодежи, особенно девушек, живущих на селе. Он призван помочь им найти достойное место в обществе, обеспечить их профессией, а в дальнейшем - и рабочими местами. Сформированы учебные классы - компьютерной грамотности, кройки и шитья, различных ремесел. Большое внимание уделяется оздоровлению молодежи, которым займутся высококвалифицированные врачи разных профилей. В клинике, оснащенной современным медицинским оборудованием, они будут оказывать необходимую консультативную помощь, в первую очередь молодым женщинам и девочкам-подросткам. Помимо этого, при центре созданы спортивные секции по большому и настольному теннису, футболу, волейболу и курашу, располагающие всем нужным для этого спортивным инвентарем.

У инициаторов начинания оказалось немало добровольных помощников - специалистов из разных сфер деятельности. Эти волонтеры примут самое активное участие в работе с молодежью, которая будет заключаться в воспитании молодого поколения в духе патриотизма, любви к Родине, уважения к лучшим народным традициям. Кроме того, они помогут в сборе статистических данных о жизни, увлечениях и профессиональных наклонностях местных юношей и девушек. Собранный информационный материал станет основой компьютеризированной базы данных, которая позволит прогнозировать дальнейшую деятельность центра и определять наиболее перспективные ее направления.

Подобные молодежные центры планируется создать и в других регионах страны.

В открытии центра приняла участие заместитель Премьер-министра, председатель Комитета женщин Узбекистана С.Инамова.

А. ИВАНОВА, корр. УзА.

МЕЖДУНАРОДНАЯ КОНФЕРЕНЦИЯ

В Ташкентском государственном институте востоковедения состоялась международная конференция, посвященная исследованиям особенностей философского учения народов Востока.

Мероприятие организовано Институтом истории Академии наук Узбекистана совместно с Чунгангским институтом философских исследований (Южная Корея).

На конференции заслушаны доклады, посвященные вопросам взаимосвязей философских, культурных традиций Востока и Запада, национальной духовности, самобытности и образования, сохранения семейных традиций и наследия в процессе глобализации.

УзА.

«ЗДРАВООХРАНЕНИЕ - Medicina Uzbekistan-2004»

В «Узэкспоцентре» начала работу Ташкентская международная выставка «Здравоохранение - Medicina Uzbekistan-2004».

Британская компания ITE Group PLC и ее партнер в Узбекистане - компания UzExposforma являются ее организаторами. Официальную поддержку оказывают Министерство здравоохранения, Агентство по внешним экономическим связям Узбекистана и акционерное общество «Тибмахсулот».

Открывая выставку, министр здравоохранения Узбекистана Ф.Назиров отметил, что под руководством Президента республики Ислама Каримова в нашей стране большое внимание уделяется реформированию и совершенствованию системы здравоохранения. Повсеместно осуществляются проекты по оснащению медицинских учреждений современными технологиями. При этом по уровню и объему внедрения этих технологий в клиническую практику большую роль оказывает проводимая вот уже девятый год данная тематическая выставка.

Программа предусматривает презентацию широкой номенклатуры медицинской продукции более чем 50 отечественных и зарубежных фирм из 17 стран мира.

В рамках выставки будут проводиться семинары с участием ведущих специалистов в области здравоохранения из России.

Хулькар САДЫКОВА, корр. УзА.

Азиатским банком развития (АБР) выделен грант в размере 1,4 миллиона долларов США для трех проектов, направленных на поддержку ускорения экономических реформ в Узбекистане.

ТРИ ПРОЕКТА ДЛЯ СЕЛЬСКОГО ХОЗЯЙСТВА

Как сообщил глава представительства АБР в нашей стране Шон О'Салливан, первый проект на сумму 400 тысяч долларов США направлен на поддержку реформ в зерновой отрасли. Второй проект - 500 тысяч долларов - на развитие интегрированной кадастровой системы по управлению земельными ресурсами. Еще один проект в таком же объеме - на оказание поддержки в реализации политических и институциональных реформ в водохозяйственном секторе.

Финансирование трех проектов, направленных на развитие сельскохозяйственной сферы, будет производиться правительством Японии через специальный японский фонд при АБР.

(УзА).

СЕГОДНЯ В НОМЕРЕ:

Реформа здравоохранения «СКОРАЯ» СЛУШАЕТ...» стр. 2

Национальная программа по подготовке кадров «ПУСТЬ МЕНЯ НАУЧАТ» стр. 3

По долгу памяти СЕРДЦЕ МАТЕРИ стр. 4

Земли хозяева

ФЕРМЕРЫ ИЩУТ ПАРТНЕРОВ

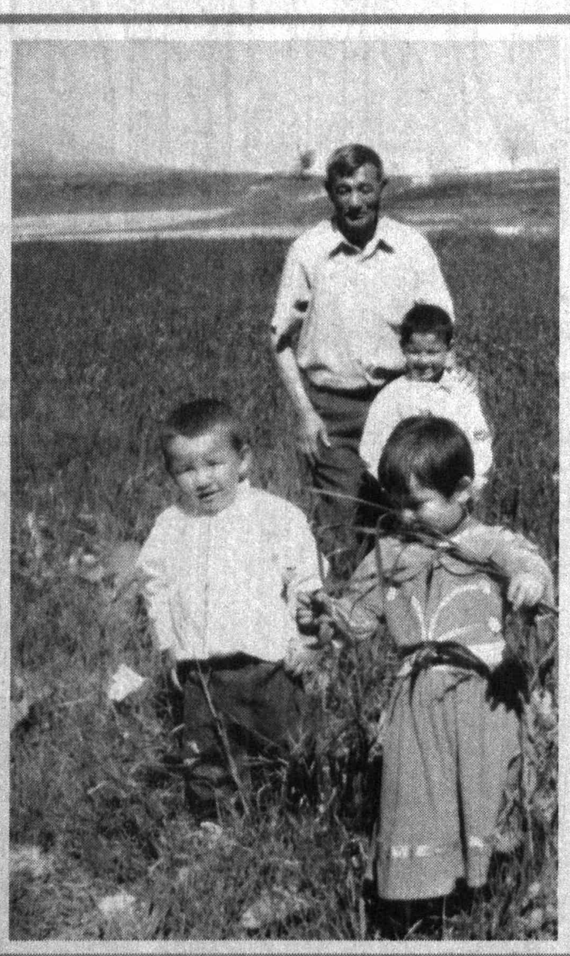

Вот только реализация готовой продукции для фермеров до сих пор остается проблемой, с которой каждый справляется как может. У большинства есть прямые договора с потребителями, но выполняются они далеко не всегда. Знаменитый когда-то на всю страну Газалкентский консервный завод принимает у фермеров десятки тонн помидоров в год, изначально не имея средств за них рассчитаться. Дебиторская задолженность завода порядка 200 миллионов сумов. В результате фермеры получают в качестве оплаты готовую продукцию предприятия - консервы. Да еще по цене значительно выше той, что сложилась на рынке, - трехлитровый баллон соленого ассорти для фермера стоит больше трех с половиной тысяч сумов. А куда еще фермеру сдавать свои овощи? На базаре же все не продашь.

(Окончание. Начало на 1-й стр.)

Хотя, справедливости ради, стоит заметить, что начиная с нынешнего сезона, ситуация на консервном заводе стала меняться. Появились оборотные средства, и фермеры даже стали получать авансовые выплаты под будущий урожай. В целом же прием и переработка овощей так и остались свободной нишей, заполнить которую пока не удается ни акционерным, ни частным предприятиям. Как следствие, в магазинах импортные, красиво упакованные, но дорогие консервированные маринады, а допотопные, громоздкие баллоны Газалкентского консервного завода пылятся на складе.

Лучше обстоит дело с фруктами и виноградом. Основной потребитель «винной ягоды» - в Бостанлыкском районе СП «Конвин». Фермерам выгодно везти товар на предприятие - платят исправно и вполне приличную цену - 120-140 сумов за килограмм, в зависимости от сорта.

Научились фермеры и напрямую работать с потребителями сельхозпродукции. За товаром к ним приезжают даже из России и соседних стран СНГ.

- У меня 10 гектаров земли, из них пять под виноградниками. Еще за месяц до сбора урожая ко мне приезжают заготовители из соседних государств, дают залог, наказывая никому не продавать свой виноград, мол, мы все сами упакуем и увезем. Раньше о таком сервисе мы и мечтать не могли. Теперь мое дело только вырастить хороший урожай, качество которого я гарантирую, - рассказывает руководитель фермерского хозяйства «Хасан-Хусан» Хусан Тешабаев, только за прошлый год заработавший порядка пяти с половиной миллиона сумов.

Наладили в районе и прием молока. Недавно открывшееся в Газалкенте СП «Бостанлык сут» платит фермерам в зависимости от сезона до 250 сумов за литр, да еще сразу. Так теперь у ворот предприятия целая очередь фермеров, заинтересованных работать с СП. Почему бы так же не попробовать наладить переработку фруктов и овощей, выпуская конкурентоспособную продукцию. Огромное поле деятельности для малого бизнеса.

А сейчас у фермеров Бостанлыкского района новая идея - выращивать сорта помидоров и огурцов с повышенной урожайностью по современным технологиям. Фермеры пришли работать на землю всерьез и надолго и готовы заполнить рынок дешевой и качественной продукцией. Главное, чтобы за ними успевала сопутствующая фермерству инфраструктура.

Сергей МУТИН,
корр. «Ташкентской правды».

На снимке: на своей земле А. Тешабаев с внуками на семейной ферме.
Фото Е. БАТЫРОВА.

В Ангрене начало действовать дочернее предприятие «Кулол-махсус керамика». Оно образовано при сотрудничестве с открытым акционерным обществом «Кулол».

РАЗВИТИЕ ПРЕДПРИНИМАТЕЛЬСТВА

Сорок молодых людей нашли постоянную работу. Высококачественная продукция, изготавливаемая из ангренского каолина, пользуется спросом и за рубежом.

За прошедшие три месяца нынешнего года в городе зарегистрировано 28 таких субъектов предпринимательства. Десять из них - малые предприятия, восемнадцать - микрофирмы. 340 человек начали заниматься частным предпринимательством.

- В настоящее время нас беспокоит судьба предприятий, которые были образованы в спешном порядке пять-десять лет назад и сейчас бездействуют, - сказал начальник инспекции государственной регистрации субъектов предпринимательства Зикрилло Кадыров. - По правилам, такие предприятия должны ликвидироваться. Сейчас насчитывается таких почти триста.

Постоянно действующая специальная комиссия по ликвидации предприятий, не наладивших финансово-хозяйственную деятельность и не сформировавших в соответствии с нормативами свой уставный фонд, прежде всего рассматривает необходимые меры для налаживания их полнокровный работы. Им оказывается практическая помощь в пересмотре направлений деятельности, предоставлении юридических услуг, получении кредита. В результате, в первом квартале почти двадцать малых предприятий и частных фирм, среди которых - «Дорилфунун», «Саломат-Наргиз», «Лобар», «Содиржон-Барака», «Соглом», «Аср» и другие открыли новые расчетные счета в банках и наладили работу.

Негмат ДУШАЕВ,
корр. УзА.

...И ВСЁ В ОДНОМ ИНСТИТУТЕ

150 миллионов сумов - таков портфель заказов на исследования, полученный в нынешнем году институтом «Узнипроцветмет», что в Алмалыке. Более семидесяти процентов исследований в институте проводят для Алмалыкского горно-металлургического комбината. Работы ведутся в самых разных направлениях.

К примеру, были созданы реагенты для более эффективного разделения медно-молибденовых руд, также была разработана программа доизвлечения золота и меди из отходов породы. Гордятся в институте и производством на собственной опытной базе оксида свинца, необходимого компонента в самом разном производстве, от хрусталя до аккумуляторов. Работают алмалыкские ученые и над оптимизацией использования помольных шаров, их срок службы может быть увеличен в несколько раз!

Передовые и в чем-то даже уникальные разработки института позволяют стране экономить миллионы долларов, а горно-металлургической отрасли развиваться и работать куда эффективнее.

Сергей АЛЕКСЕЕВ,
корр. «Ташкентской правды».

ЧТО ПОКАЗАЛИ ТОРГИ

В первом квартале 2004 года на аукционных торгах Узбекской республиканской товарно-сырьевой биржи (УзРТСБ) реализовано 109,9 тыс. тонн продукции на более чем 49 млрд. сумов. Об этом сообщил председатель правления УзРТСБ Тахир Тохтабаев.

По его словам, аукционные торги проводились с помощью Единой системы электронных биржевых торгов. Это позволяет определять с высокой степенью точности рыночную стоимость продукции, которая становится ценовым ориентиром для всех потенциальных потребителей.

Наибольший объем реализации пришелся на хлопковое волокно - 32,2 тыс. тонн. Горюче-смазочные материалы реализованы в общем объеме почти 41,9 тыс. тонн на 10,316 млрд. сумов.

На аукционных торгах реализовано также свыше 6,7 тыс. тонн проката черных металлов на 2,532 млрд. сумов, 518,5 тонн цветных металлов на 1,080 млрд. сумов, 24,8 тыс. тонн хлопковой шелухи и шрота на 954,7 млн. сумов, а также более 2,8 тыс. тонн минеральных удобрений на 276,6 млн. сумов и почти 1,7 тыс. тонн цемента на 50,4 млн. сумов.

Напомним, что постановление Кабинета Министров Республики Узбекистан «О внедрении рыночных механизмов реализации высоколиквидной продукции» ознаменовало отход от централизованной распределительной системы реализации высоколиквидной продукции предприятий-монополистов и предоставило им право ее продажи по свободным ценам посредством биржевых и аукционных торгов.

Т. АЛИМУХАМЕДОВ,
НИА «Туркистон-пресс»

Реформа здравоохранения

«СКОРАЯ» СЛУШАЕТ...»

Ташкентская «03»: какая она сегодня?

У каждого свой опыт «общения» со службой «03». Нет только, наверное, человека, у которого такой опыт отсутствовал бы вовсе. И потому каждый из нас с той или иной степенью достоверности может судить о ее работе. Неизменным остается одно: наша уверенность в том, что сигнал о помощи обязательно будет принят - и она, эта помощь, будет обязательно оказана. И мы набираем «03»... До 2000 вызовов принимает сегодня ежесуточно центральная городская диспетчерская станция скорой и неотложной медицинской помощи Ташкента. В самые «пиковые» часы - с 18 до 24 - почти 800 вызовов, то есть 2-3 вызова ежеминутно. Их распределяют, в зависимости от места поступления, по 13 подстанциям. Около тысячи только медицинских работников, посменно дежуря, готовы в любую секунду и в любую погоду выехать куда надо. И работают, выполняя свою высокую, не побоюсь этого слова, миссию в любых условиях. При том, что служба «03» у нас бесплатная. И слова об условиях пусть бы относились лишь к экстремальному стечению обстоятельств - несчастный случай, катастрофа, авария, где они, как правило, оказываются первыми. Но не к условиям их постоянной работы - нехватка машин, медикаментов... Однако пережили и такое.

- Я застал это время, - говорит главный врач столичной службы «03» С. С. Агзамходжаев. - Всего четыре года назад у нас было немногим больше 90 машин, и состояние их оставляло желать лучшего. Сегодня у нас 116 машин, хотя потребность - 250, но парк обновился на 50 процентов, много новых «Дамасов», юрких, удобных для маневрирования в городских микрорайонах. Есть и специально оборудованные «Газели», но нужда в таких машинах не такая уж большая, как показывает анализ, всего процентов 5-10. Сняты проблемы и по горюче-смазочным материалам, нам они теперь отпускаются в первую очередь.

Руководитель городской «скорой» своей информацией опережал мои вопросы. Встреча, которую мы обсудили заранее, оказалась полезной по самому большому счету. Судите сами: заявив, что количество официальных, зарегистрированных жалоб на работу «скорой» за последние годы резко снизилось (соотношение в самом деле удивительное - с 400 в 2000 году до четырех спустя четыре года), он тут же предложил сообщить нашим читателям телефоны, по которым они могут обращаться со своими претензиями. Эти телефоны - 136-73-60, 136-73-32. По ним любые ваши жалобы будут выслушаны и приняты к сведению и для принятия мер старшими специалистами службы «03».

- Нам такой контакт с населением просто необходим, не для того, чтобы «снять голову» с виновных, а чтобы быть лучше информированными о работе службы, знать о ней все. Вообще-то на подобные звонки мы реагируем очень оперативно, но строительство работы всей структуры - процесс не одноразовый, это постоянная работа.

После такого «зачина» в беседе и мне стало легче говорить об «имеющих еще место» случаях ссылок врачей «скорой» на отсутствие у них каких-то медикаментов, нехватку одноразовых шприцев, и т.д., и т.п.

- Заявляю ответственно, - сказано было мне, - что о каждом таком случае я сам бы хотел знать. Потому что правительством были приняты самые серьезные меры по улучшению работы службы «скорой помощи» республики. Ведь по ней судят о состоянии системы здравоохранения вообще - не только нашей, «скорая» считается зеркалом здравоохранения любой страны. Постановление Кабинета Министров Республики Узбекистан, принятое в 2002 году, так и называется: «Об улучшении материально-технической базы службы скорой помощи республики». В нем есть специальный пункт, касающийся непосредственно нашей, столичной «скорой». И сегодня только на приобретение медикаментов, шприцев нам выделяется в год 80 миллионов сумов. Сравните с 2000 годом, когда на эти цели отпускалось лишь 12,5 миллиона... Сегодня в медицинской сумке каждой выездной бригады около 35-40 наименований лекарств, а у специализированных бригад - до 50 наименований. И в количествах, достаточных на все вызовы. Другое дело, что многое зависит от оперативности самих медиков: кончилось какое-то лекарство - они обязаны успеть восполнить его запас на подстанции в промежутках между вызовами или обязательно заехать туда при выполнении так называемых попутных заявок. Если вам показывают использованные ампулы (учет у нас строгий, мол, уже использовали выделенное) - это не оправдание. Значит, просто не проявили расторопность.

Вот почему я и употребила здесь глагол «пережили» - прошедшее время. Хотя в применении к условиям работы еще кое-что и переживаем: подстанции в основном расположены в приспособленных помещениях - три за последние годы капитально отремонтированы, принимаются меры по обеспечению нормальных условий для работы и отдыха на остальных подстанциях. Что говорить, даже центральная диспетчерская и прочие службы городской станции, включая администрацию, до недавнего времени не имели собственного здания. Теперь имеют - то самое на Ц-4, где раньше были лишь «гостями». Теперь все этажи в распоряжении «03», в связи с чем здесь идет капитальный ремонт, а диспетчерскую переводят с первого этажа на третий, в помещение, которое будет оборудовано по мировым стандартам уже в этом году. И каждый врач будет иметь свою рацию.

А то, что врачи нашей «скорой» даже выглядят сегодня иначе, чем раньше, мы уже успели заметить: на всех ладно сидящая синяя «хэбэшная», то есть комфортная в носке, униформа, брючные костюмы, сшитые на заказ, по индивидуальным меркам. Дело теперь, если можно так выразиться, за теми, кто эти костюмы носит.

- Безусловно, кадры - наша основная забота. Всегда качество обслуживания в основном зависело от людей. Да, трудно бывает. Да, работа особенная: чаще всего врач «скорой» больного, вызвавшего его, видит впервые, и сходу надо поставить диагноз и принять решение о дальнейших действиях. Но это и есть наше предназначение. И больному нужна помощь без ссылок на условия. Материальные в том числе, мол, мало получаем. К слову сказать, с прошлого года зарплата сотрудников «скорой» и экстренной медицинской помощи на 15 процентов выше, чем у других медработников. Согласен, все-таки тоже не так много. С другой стороны - ну не все же измеряется деньгами! Полюбому будет мало, если врач отдает всего себя избранному делу, - а без такой отдачи его работа просто теряет смысл. И многие это понимают, и мне таких людей не в чем упрекнуть.

Стоит, наверное, отметить, что все это говорит не просто администратор. Саидазим Саидмагрупович Агзамходжаев, родившийся и выросший в семье врачей, сам до сих пор практикующий хирург (находит время!), кандидат медицинских наук, прошел все ступеньки медицинской службы, начиная с санитара и медбрата. Так что он знает «предмет» не со стороны.

И дальше его размышления:

- Больше всего меня волнуют молодые врачи, их готовность к самостоятельной, инициативной работе. Вот почему с группой соавторов мы разработали «Стандарты оказания помощи на догоспитальном этапе» - выпустили специальную книжку. Она теперь у каждого врача «скорой». По ней сдают экзамены, я сам их принимаю. Мы все постоянно учимся, иначе нельзя. Контроль за качеством оказываемой медицинской помощи осуществляем разными методами - ездит по подстанциям спецгруппа (так называемый линейный контроль), проверяет и анализирует журналы регистрации и выполнения заявок, которые сами по себе - зеркальное отражение работы выездных бригад. Соответствующие разборы у нас здесь, на центральной станции, и следующие за этим соответственные меры.

...И все же разговор, хоть и с разных «точек», возвращался к одному: как бы ни контролировалась работа врача и ни улучшались условия его труда - а они, безусловно, будут и дальше улучшаться - все это важные, но не самые решающие факторы успеха его миссии в обществе.

Определяющим всегда было его собственное отношение к делу. Его представление о чести и достоинстве врача.

Алла КЛИНОВА,
спец. корр.
«Ташкентской правды».

Служба ЧС

СИТУАЦИЯ ПОД КОНТРОЛЕМ

Весна с ее изменчивой погодой - то проливные дожди со снегом, то солнце - сложный период не только для земледельцев. Эти дни одни из самых ответственных для Управления по чрезвычайным ситуациям столичной области, обеспечивающего безопасность населения во время природных и техногенных катастроф.

Давно известно, природа не терпит несерьезного к себе отношения, да к тому же рельеф нашего региона таков, что возможны оползни и разливы рек в черте населенных пунктов. А значит, работы для спасателей хватает. Ведь основная задача УЧС - предотвратить возможные жертвы и свести до минимума экономические потери. И в нынешнем году два этих основных постулата удалось соблюсти. Из опасных зон в Бостанлыкском, Паркентском и Ахангаранском районах были отселены 13 небольших кишлаков, в общей сложности 260 человек поменяли место жительства. Теперь им не угрожают оползни и снежные лавины. Проводит УЧС и берегоукрепительные работы. Реки Чирчик и Ахангаран весной легко могут преподнести сюрпризы, потому спасатели и держат их под постоянным контролем. Только с начала года истрачено на предотвращение разливов и подтоплений почти шестьдесят миллионов сумов. В результате ни одного подобного случая нынешней весной зарегистрировано не было.

Удалось справиться спасателям и с селями.

- Мы определили не только опасные селевые зоны, но даже просчитали, где теоретически может случиться это грозное природное явление, сейчас оттуда отселены все жители. Недаром же говорят, беду проще предотвратить, чем потом ликвидировать последствия, - рассказывает начальник отдела защиты населения и территорий Управления ЧС по столичной области майор Шухрат Халиков.

Весной большую опасность таят в себе оползни. Сейчас ситуацию на наиболее опасных участках контролируют специальные посты. Ведется наблюдение за горными автодорогами. Все действия спасателей координируются с Государственной службой слежения за оползнями, имеющей в нашем регионе две станции постоянного наблюдения.

Вообще мониторинг в последние годы превратился в одно из основных направлений работы областного УЧС. Современные технологии позволяют еще зимой увидеть потенциально опасные зоны. По той же величине снежного покрова можно судить об уровне подъема рек весной, а состояние горных саев и озер дает специалистам прекрасный материал о предстоящих весной селях и оползнях.

Особо контролируются и высокогорные ледники, эти огромные запасы земной воды. В целом же Управление по чрезвычайным ситуациям ведет очень важную и нужную работу, оберегая наш покой, только за несколько последних лет спрогнозировав ряд крупных оползней и сходов лавин. Люди могут быть уверены: их предупредят и их защитят, а если надо - помогут.

Валерий СЕРГЕЕВ.

Контакты и контракты

СОТРУДНИЧЕСТВУ КРЕПНУТЬ

В последние годы растет число совместных узбекско-украинских предприятий, некоторые из них успешно работают в Ташкентской области.

Совсем недавно украинская промышленно-финансовая компания «Сож Инвест» и Алмалыкский горно-металлургический комбинат создали СП «Алмамет». Это предприятие начало переработку медного концентрата, наладило поставку этой продукции на Украину.

Еще один успешный двусторонний проект начал действовать в Ангрене. АО «Межрегиональная энергетическая ассоциация «Елта» проводит работы по реконструкции и модернизации Ангренской ГРЭС...

Вопросы сотрудничества двух государств стали темой обсуждения на пресс-конференции посла Украины в Республике Узбекистан. На протяжении последних двух лет объем взаимной торговли удерживается на уровне 280 миллионов долларов. По этому показателю Украина занимает пятое место среди ведущих торговых партнеров Узбекистана - после Германии, Англии, США и России. Сегодня основа украинского экспорта в нашу страну - это продукция металлургического производства, а также машины и технологическое оборудование, что составляет 44,1 процента от всего экспорта.

Как отмечалось на пресс-конференции, ряд украинских компаний внесли существенный вклад в двусторонний товарооборот. Индустриальный союз Донбасса поставил в нашу страну оборудования более чем на 120 миллионов долларов. А объем поставок обсадных труб и колесных пар для железной дороги компании «Интерпайн» составил 7,5 миллиона долларов.

Сегодня в наших государствах созданы все условия для взаимовыгодного сотрудничества, которое будет, считают специалисты, только крепнуть.

Максим ЧЕРНОГАЕВ.

АО «СРЕДАЗЭНЕРГОСЕТЬПРОЕКТ»

Текст изменений и дополнений проспекта эмиссии АО САЭСП, зарегистрированного 16.04.1998 г. № 14-1-314

II. Порядок распределения акций

1. Исходные данные:
а) уставный фонд - 50474700 сум.
б) количество акций - 29691 шт.
в) номинал одной акции - 1700 сум.

2. Простые именные акции, приобретаемые членами трудового коллектива по номинальной стоимости:
а) доля акций - 9,8 процента
б) сумма акций - 4938500 сум.
в) количество акций - 2905 шт.

3. Простые именные акции, держателем которых является Госкомимущество РУз:
а) доля акций - 25 процентов
б) сумма акций - 12617400 сум.
в) количество акций - 7422 шт.

4. Простые именные акции, подлежащие реализации по свободной продаже:
а) доля акций - 30,2 процента
б) сумма акций - 15254100 сум.
в) количество акций - 8973 шт.

5. Простые именные акции, реализуемые иностранным инвесторам:
а) доля акций - 35 процентов
б) сумма акций - 17664700 сум.
в) количество акций - 10391 шт.

Пакеты акций считать полностью размещенными.

Национальная программа по подготовке кадров

Жизненный успех в немалой степени зависит от того, какую профессию выберет человек на заре своей юности. Приобрести профессию сегодня помогут самые разные колледжи. Один из них - Гульбахорский промышленный профессиональный колледж, готовящий специалистов для различных сфер народного хозяйства - хлопкоперерабатывающей, текстильной промышленности, сельского хозяйства. Сегодня здесь получают образование 1238 юношей и девушек на дневном отделении, 404 - на заочном контрактном отделении.

«ПУСТЬ МЕНЯ НАУЧАТ»

История Гульбахорского промышленного профессионального колледжа коротка. Создан он в 2000 году. Первый набор производился на базе средней общеобразовательной школы № 1. Занятия шли в школьных корпусах, поскольку собственного здания еще не было - фундамент на пустыре напротив районного хокимията лишь закладывался. Новоселье состоялось через год. Ко Дню независимости красавец колледж занял достойное место в архитектурном ансамбле поселка. Молодежь с большим удовольствием приступила к занятиям в новеньких кабинетах с современным оборудованием, аппаратурой. К тому же и теория здесь тесно увязывалась с практикой - помимо работ в лабораториях и мастерских, юноши и девушки проходили обучение на предприятиях, в организациях и учреждениях.

«Первые ласточки» - выпуск 2003 года - нашли свое место в жизни.

Уже через год новое учебное заведение стало популярным и за пределами района. Было что выбрать из специальностей, предлагаемых колледжем, и потом работать в различных сферах народного хозяйства или же продолжить учебу в вузах.

Сейчас здесь учатся выпускники средних и средних общеобразовательных школ Янгиюльского района - 740 человек, из Чиназского, Пскентского, Зангиатинского, Куйичирчикского, Юкоричирчикского районов, городов Бекабада, Ангрена и Чирчика - 498, из Сырдарьинской и Джизакской областей, Ферганы и Самарканда - 41 человек.

Занятия с будущими технологами легкой и пищевой промышленности, водителями и ремонтниками сельскохозяйственной техники, специалистами хлопкоперерабатывающей промышленности, правоведами и бухгалтерами, операторами компьютеров и швеями-мотористками ведут опытные преподаватели. Все с высшим образованием. Трое из них - кандидаты наук. Новатором среди коллег по праву считается Акбар Эминжанович Рахимов. Хоть и не имеет ученой степени, но по трем его учебным пособиям занимаются учащиеся лицеев и колледжей республики! Его предложение об ускоренном методе обучения (с решением задач и проведением опытов) с интересом встречено и в областном управлении среднего специального, профессионального образования.

- Мне поручено анализировать работу преподавателей, уровень знаний учащихся, - сказал Акбар Эминжанович. - Радует период грядущих реформ в образовании. Надеюсь, в ближайшем будущем преподаватели получат «на вооружение» новые учебные программы, которые позволят совершенствовать систему непрерывного образования. Неизменным же в профессии учителя, наставника остается главное - умение передавать знания детям, сделать каждую встречу с учащимися интересной и для себя, и для них. Во время занятий можно многое успеть - повторить пройденный материал путем фронтального опроса учащихся, провести тестирование, объяснить новую тему и закрепить ее деловой игрой (очень эффективный, на мой взгляд, метод). Наша цель - научить молодых людей самостоятельно мыслить.

Разговор продолжает заместитель директора по духовности и просветительству Мунаввархон Камалова:

- У нас немало отличников - 627 человек. 11 учащихся приняли в нынешнем учебном году участие в олимпиадах по общеобразовательным наукам и показали хорошие результаты. Команда правоведов заняла первое место в республиканском смотре-конкурсе «Знаете ли вы закон?».

Постоянно во всех группах проводятся смотры-конкурсы, семинары. Недавно на тему «Знаете ли вы свое право? Ранние браки»

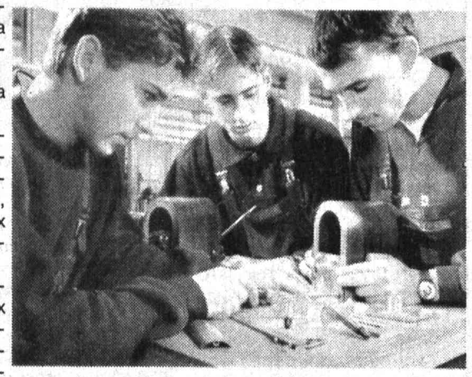

состоялся семинар, собравший немалую аудиторию.

- Для плодотворной работы есть все условия, - говорит заместитель директора по научной работе Тожихон Хидоятова. - С учебниками у нас все в порядке. Есть два компьютерных класса. Каждый учитель овладел компьютерной грамотностью и использует ее в ходе занятий. Но главное, что хотелось бы особо отметить, - это налаживание тесных контактов с хозяйствами, предприятиями, организациями и учреждениями. Мы заключаем договоры с ними на прохождение практики учащихся, совместно с биржей труда, другими ведомствами обговариваем вопросы трудоустройства наших выпускников. Из более чем пятисот человек двести решили продолжить образование в вузах. Так, на сегодняшний день есть договоры с машинно-тракторным парком, хлопкоочистительным заводом, частным предприятием «Исабоев», предприятием по выпечке хлебобулочных изделий имени О. Бекхужаева Янгиюльского района, автопарком № 2503, совместным предприятием «Росси», консервным заводом, АПКО «Лаззат», предприятием «Нон шуъба», частной фирмой «Карат» города Янгиюля, Гульбахорским домом бытового обслуживания, 18 различными малыми предприятиями. О востребованности специалистов, выпускаемых нашим колледжем, говорит такая цифра - на сегодняшний день от различных предприятий района поступило более трехсот предложений. И в дальнейшем в этом направлении будем продолжать работу. Мы считаем себя в ответе за своих воспитанников не только в течение срока их обучения, но и тогда, когда они, получив дипломы, шагнут в самостоятельную жизнь...

Светлана СКЛАДЧИКОВА, корр. «Ташкентской правды».

«Шункорлар-2004»

ИСКУССТВО ПОБЕЖДАТЬ

В Ташкентском высшем общевойсковом командном училище состоялся областной финал военно-спортивных состязаний школьников «Шункорлар-2004».

Открыл состязания и. о. председателя областного совета общественного движения молодежи «Камолот» Диёр Алимов. С добрыми напутствиями к участникам обратился председатель Ташкентского областного отделения фонда «Нуроний» Нуман Насимов.

В борьбу за звание сильнейших вступили 20 команд средних общеобразовательных школ из городов и районов области. «Визитной карточкой» «шункоровцев» стало прохождение по плацу строевым шагом. И под их чеканный шаг звучали песни о Родине, ее славе и доблести.

Атмосфера доброго соперничества царила среди спортсменов во время выполнения всей программы соревнований: подтягивания на турнике, метания гранаты, кросса, ориентирования на местности, разборки и сборки автомата, стрельбы.

Будущие воины показали свое умение в ратной науке, азы которой они проходят в общеобразовательных школах на занятиях по начальной военной подготовке. Ну а звания сильнейших удостоилась команда школы № 26 Бостанлыкского района. Второе место у спортсменов школы № 1 Паркентского района. И замыкает тройку призеров команда школы № 6 Аккурганского района.

Победителям вручены памятные подарки и почетные грамоты от организаторов и спонсоров - областного совета ОДМ «Камолот», Управления по делам обороны, управлений народного образования, среднего специального, профессионального образования, здравоохранения, комитета физической культуры и спорта, фонда развития детского спорта, отделения фонда «Нуроний», совета организации содействия обороне «Ватанпарвар» Ташкентской области.

В мероприятии приняла участие заместитель хокима области, председатель комитета женщин Адиба Ахмеджанова.

Светлана МЕНГАЛИЕВА.

На снимке: момент соревнований.

Фото Амрулло КАРИМОВА.

«Камолот»: дела и люди

ДНИ НАЧИНАЮТСЯ С ДОБРЫХ ДЕЛ

...Смерть мужа, гибель сына пережила Анна Сергеевна. Но в горе не осталась одинокой - поддержали в трудную минуту соседи, жители 39-й махалли имени ибн Сино, где семья Меленчуков жила много лет. Сегодня жизнь Анны Сергеевны скрашивают визиты гостей - шефов из Алмалыкского городского отделения общественного движения молодежи «Камолот». Квартиру ли убрать, продукты с рынка принести, лекарства купить - молодежь на помощь приходит.

- На Востоке всегда с большим почтением относятся к пожилым, умудренным жизненным опытом людям, - говорит председатель Алмалыкского городского совета общественного движения молодежи «Камолот» Акмалжон Умаралиев. - И наш святой долг - поддержать их.

Как и любая другая общественная организация, «Камолот» силен активистами. 63 первичные организации объединяют около 10 тысяч молодых людей в возрасте от 15 до 27 лет.

Молодежная организация играет немалую роль в жизни города. Ее инициативы поддерживаются фондами «Махалля» и «Соглом авлод учун», предприятиями и организациями. Камолотовцы организовали хашары, отремонтировали спортивную площадку в 6-й махалле «Олмаликсой», обустроили футбольное поле, волейбольную площадку в 11-й махалле имени Мукими. Юным спортсменам этих махаллей и других: 3-й - «Навруз» и 4-й - имени Ахмада Яссавий - преподнесли в дар спортинвентарь.

Налажены тесные контакты со спортивными клубами, их в городе более десяти. Юные алмалыкцы с удовольствием занимаются футболом, таэквондо, теннисом и другими видами спорта. И это помогает не только в физическом развитии. Четверо ребят из числа «трудных», за которых камолотовцы ходатайствовали о принятии их в клубы, сняты с учета инспекции по делам несовершеннолетних, стали лучше учиться.

Немало радости приносят школьникам военно-спортивная игра «Шункорлар» («Соколы») и конкурс «Варраклар» («Воздушные змеи»), в числе организаторов которых также молодежные активисты.

Ну а самым большим спортивным праздником стала состоявшаяся недавно встреча таэквондистов, боровшихся за Кубок Узбекистана. Организаторы - спортивный клуб «Даниар таэквондо» и опять же камолотовцы. В мероприятии участвовали более ста спортсменов из разных регионов нашей республики.

Есть договоренность с одним из крупных предприятий - производственным объединением «Аммофос» - о предоставлении путевок в оздоровительный лагерь. Недавно отдохнули десять человек. И еще выделено 15 путевок для детей из малообеспеченных семей. Об этом тоже побеспокоились активисты молодежной организации.

В апреле «Камолоту» три года. При создании молодежного движения Президент республики напутствовал: «Пусть «Камолот» станет настоящей опорой и поддержкой молодежи». И все же в первый год многие лишь присматривались: не появилась ли очередная формальная организация. Но когда увидели, что за словами последовали дела, стали доверять.

...Есть в Алмалыке талантливая девочка. Зовут ее Шахноза Джумабаева, учится в школе № 19. Пишет стихи. Публиковалась в газете «Олмалик ҳақиқати», республиканском журнале «Тонг». Ее мечта - издать свою книгу, «пусть самую маленькую». Поделилась с Абдувахидом Шодиевым, заместителем председателя городского совета ОДМ «Камолот». «Надеемся, что сможем посодействовать Шахнозе», - сказал Абдувахид.

В случаях, если надо решить проблему трудоустройства, «подключаются» биржа труда или руководители предприятий и организаций. Так, за год трудоустроены восемь юношей и девушек. В прошлом году приняли на работу на малое предприятие «Лочин» Малика Мадумарова.

- Стараемся привлечь молодых людей к общественным делам, к учебе, - говорит Акмалжон Умаралиев. - В этом нам помогают различные смотры-конкурсы, встречи с интересными людьми, разного рода фестивали.

Здесь стали традиционными конкурсы «Знаете ли вы историю?», «Знаете ли вы закон?», проводимые среди учащихся школ и колледжей. Эффективны встречи «за круглым столом», семинары-тренинги. Один из таких семинаров недавно провели студенты четвертых курсов и магистратуры Ташкентского государственного юридического института.

Камолотовцы, сознавая огромное значение разъяснительной, профилактической работы среди молодежи, слабо разбирающейся в вопросах современной политики, проводят беседы по месту жительства, приглашают на встречи представителей местных органов власти, правоохранительных органов, религиозных конфессий.

Чтобы сохранить порядок на территории своего города, активисты «Камолота» организуют дежурства на улицах, создав группы «Ёш посбонлар» и «Камолотчилар».

Будущее создается сегодня. И лидеры «Камолота», понимая это, стараются делать многое для того, чтобы их сверстники своим трудом, всем образом жизни заняли достойное место в обществе.

Шамсия АЮПОВА.

ДНИ ЕС В ТАШКЕНТЕ

В выставочном зале Академии художеств «Караван-сарай искусств» открывается фотовыставка, посвященная расширению Европейского Союза. Эта экспозиция подготовлена представительством ЕС в Узбекистане - «Домом Европы» и посольствами европейских стран в Ташкенте.

- Так начнутся дни ЕС в Ташкенте, - сообщил в понедельник журналистам глава «Дома Европы» Питер Редиш. 200 фотографий, выполненных лучшими мастерами этого жанра в Европе, расскажут узбекистанцам о жизни стран и людей Европы - 25 государств Европейского Союза. Питер Редиш особо подчеркнул, что хотел бы показать эту фотовыставку максимально большому числу зрителей.

70 студентов аграрного университета, Университета мировой экономики и дипломатии и Ташкентского государственного экономического университета при поддержке Посольства Германии будут участвовать в конкурсе студенческих работ на тему «Как расширение ЕС повлияет на отношения этих стран с Узбекистаном». Лучшие студенческие проекты получат призы от Европейского Союза.

Завершатся мероприятия, организаторами которых явились также посольства европейских стран в Узбекистане, концертом в Государственной консерватории.

Соб. инф.

Американские астрономы завершили работу по выявлению многочисленных крупных астероидов, которые могут представлять угрозу планете Земля. Всего их обнаружено более 700 из примерно 1,1 тысячи потенциально опасных.

ЗЕМЛЕ ГРОЗЯТ АСТЕРОИДЫ

Теперь эксперты изучают вопрос создания системы, которая позволила бы засекать не столь крупные небесные тела, столкновение с которыми способно, например, разрушить небольшой населенный пункт. Об этом астрономы сообщили, выступая в сенатском подкомитете по науке, технологиям и космическому пространству.

Работа по выявлению потенциально опасных астероидов была начата в 1998 году и должна завершиться в 2008-м, заявил представитель Национального управления по аэронавтике и исследованию космического пространства (NASA) Линдли Джонсон.

МИР И МЫ

СТРАНЫ • ЛЮДИ • СОБЫТИЯ

НЕУДАЧНОЕ ПРИОБРЕТЕНИЕ

Комитет британских законодателей подверг резкой критике правительство Великобритании за приобретение восьми вертолетов, которые не могут летать в облачную погоду из-за проблем в программном обеспечении.

Стоимость восьми летательных аппаратов компании Boeing - 259 миллионов фунтов стерлингов (474 миллиона долларов).

Теперь министерству обороны страны придется потратить еще около 127 миллионов фунтов стерлингов (232 миллиона долларов), чтобы исправить неполадки. Предполагается, что приведение вертолетов в порядок закончится не раньше 2007 года.

Председатель финансового комитета палаты общин Эдвард Ли заявил, что «это одно из самых некомпетентных приобретений правительства в истории страны».

ВРЕМЯ: ДЕНЬ ЗА ДНЕМ

МИРОВАЯ ЭКОНОМИКА НАБИРАЕТ ТЕМПЫ

Темпы роста мировой экономики в 2004 году составят 3,7 процента. С таким прогнозом выступила группа из 100 экономистов, представляющих 60 стран. По прогнозу, темпы экономического роста в США составят свыше 4,5 процента, в Японии - чуть больше трех с половиной процентов, а в Европе - чуть менее двух процентов.

ИСПАНЦЫ УХОДЯТ ИЗ ИРАКА

Начался вывод из Ирака испанских военнослужащих, входящих в состав коалиционных сил. Приказ о выводе войск отдал премьер-министр Испании Хосе Луис Родригес Сапатеро. Такое решение, по словам премьера, принято из-за неготовности ООН установить политический и военный контроль на территории Ирака. Только при этом условии испанское правительство согласилось оставить свои войска в этой стране. Вывод испанских войск из Ирака, численность которых составляет здесь 1300 человек, решено осуществить в максимально короткие сроки.

В СЛОВАКИИ - НОВЫЙ ПРЕЗИДЕНТ

Набрав почти 60 процентов голосов во втором круге президентских выборов, новым главой Словацкого государства стал Иван Гашпарович. Вновь избранный президент страны - юрист по образованию, в начале 90-х годов был генеральным прокурором Чехословакии, затем председателем парламента независимой Словакии, многие годы работал совместно со своим побежденным на выборах конкурентом и бывшим премьер-министром Владимиром Мечьяром.

ЮБИЛЕЙНАЯ КОНФЕРЕНЦИЯ БАНКОВ

Объявлен день открытия V Алматинской конференции банков стран СНГ и Балтии - 29 сентября.

В течение двух дней ее участники обсудят актуальные вопросы межбанковского сотрудничества государств, образованных на постсоветском пространстве. В программе конференции - пленарные заседания, общение делегатов и гостей в неформальной обстановке, культурные мероприятия.

В прошлом году участниками конференции стали свыше 280 делегатов из 130 банков и компаний 19 стран СНГ, Балтии и дальнего зарубежья.

Впервые Алматинская конференция состоялась в 2000 году.

АССАМБЛЕЯ МЕЖПАРЛАМЕНТСКОГО СОЮЗА

В Мехико открылась 110-я ассамблея Межпарламентского союза, который объединяет национальные парламенты 138 государств мира.

Он был создан еще в 1889 году для объединения парламентариев суверенных государств. Штаб-квартира Межпарламентского союза находится в Женеве и называется «Парламентским домом».

Нынешняя 110-я ассамблея Межпарламентского союза проходит под знаком обостряющихся проблем в области международной безопасности, в частности, борьбы с терроризмом. Эти вопросы и будут в центре внимания парламентариев.

ДЛЯ ОБЩЕНИЯ РОДСТВЕННИКОВ

В КНДР совместно с Республикой Корея планируется построить в курортном местечке в горах Кымгансак центр для встречи родственников, разлученных в результате полувекового национального раскола.

Договоренность об этом была достигнута на переговорах по линии Общества Красного Креста. Рабочую силу и материалы для строительства предоставит КНДР, а профинансирует проект Южная Корея. Объект намечено сдать в будущем году.

ПО МАТЕРИАЛАМ СРЕДСТВ МАССОВОЙ ИНФОРМАЦИИ

Кураш

ВСЕ ФЛАГИ В ГОСТИ К НАМ

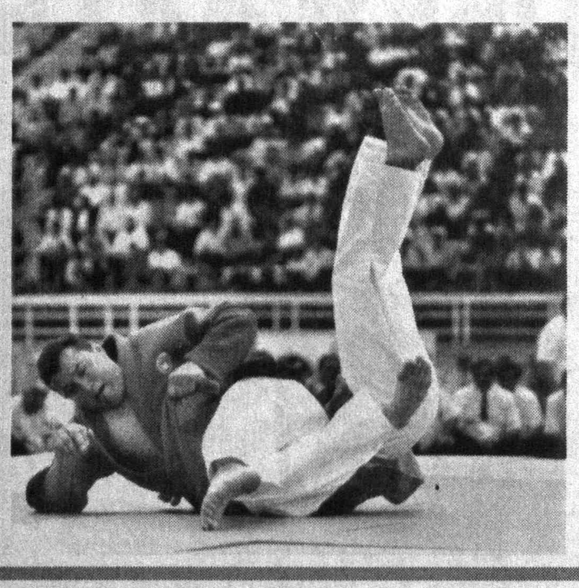

В Фергане состоялся I международный турнир по белбог кураши (по новым правилам именно так называется этот вид спорта - авт.).

Палваны выступали в новой, принятой для белбог кураши, спортивной форме. По введенным в правила боя изменениям, спортсмены начинают борьбу стоя, если в течение трех минут противник не успевает выйти на ковер, он считается побежденным.

В турнире, кроме наших палванов, принимали участие спортсмены четырех весовых категорий из России, Грузии, Азербайджана, Пакистана и Кыргызстана.

В отборочных соревнованиях весовой категории до 73 килограммов приняли участие более семидесяти спортсменов. Особенно впечатляющими были выступления узбекских палванов и не уступающих им в мастерстве представителя Грузии Гелы Пурухванидзе и пакистанца Шераза ул-Мавлана. Среди спортсменов этой весовой категории в финале андижанец Шухрат Исаков занял первое место, одержав верх над представителем Сырдарьи Фазлиддином Искандаровым. Гела Пурухванидзе из Грузии и наш соотечественник Усман Махаматов стали обладателями бронзовых медалей.

В соревнованиях спортсменов весовой категории 90 килограммов первое место занял андижанец Захид Джумакулов. Серебро досталось Улугбеку Маматову из Ферганы. Марат Хазиев из Уфы вернулся домой обладателем бронзовой медали турнира. Третьего места также удостоился наш соотечественник Захид Артыков.

В финальной встрече спортсменов весовой категории более девяноста килограммов представитель принимающей стороны Фахриддин Балтабаев одержал верх над Шерзодом Мирзановым. Награды за третье место вручены Закиру Давлатову и азербайджанцу Аросу Джафарову.

Самые интересные встречи турнира, проводившегося в соответствии с новыми правилами, проходили среди спортсменов абсолютной весовой категории. Шерзод Мирзанов, завоевавший серебряную медаль среди палванов весовой категории более девяносто килограммов, одержал верх над всеми своими соперниками и стал абсолютным чемпионом I международного турнира. В финале Ш.Мирзанов победил наманганца Нуриддина Газиева. Бронзовые медали - у наших палванов Захида Джумакулова и Замзама Худойназарова.

Зохир ТАШХОДЖАЕВ, обозреватель УзА.

ВАМ СВЕТИТ «ЗВЕЗДНЫЙ» ЧАС!

«Новые имена» - на сцене театра им. А. Навои

Чем покоряют публику опера и балет? Конечно же, приятными неожиданностями. Это и спектакль, который давно не появлялся в репертуаре, и оригинальная трактовка любимой сцены, где все казалось таким прекрасным, а стало еще лучше, и главное - появление артиста, чье искусство задевает самые нежные струны зрительской души.

Такие исполнители в течение двух с лишним часов заставляли зал взрываться аплодисментами - столь впечатляющим было их мастерство в концерте «Новые имена», прошедшем в театре им. А. Навои. Именно на этом слове - «мастерство» - я делаю акцент, потому что, несмотря на юный возраст (большинству артистов балета немногим больше двадцати), они владеют многими из самых утонченных секретов хореографии. И дело не только в том, что исполнители учились у превосходных педагогов, а сейчас в театре занимаются под началом народных артистов Узбекистана Галии Измайловой, Ибрагима Юсупова и других хореографов. Лучшие из молодых исполнителей давно поняли, что успех в балете сопутствует лишь тем, кто беспредельно предан искусству и выкладывается до конца.

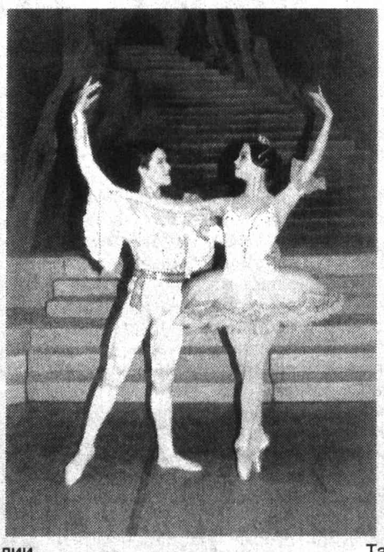

Именно это сделалось творческим правилом для Екатерины Салимовой и Нуржана Кулибаева. Два года назад, когда Екатерина продемонстрировала в «Дон Кихоте» А. Минкуса не только отточенную технику и артистизм, но и пленила публику красотой и эмоциональностью своей Китри, она была удостоена премии «Нихол». Незабываемой для артистки стала и Маша в «Щелкунчике» Чайковского - столько сил и фантазии потребовала от нее эта партия.

Буквально с первой же репетиции ощутил нечто родное в искусстве и характере Екатерины ее партнер Нуржан Кулибаев. И хотя в таком трудном и ярком балете, как «Раймонда», совсем не просто «прикипеть» друг к другу, у Екатерины и Нуржана все получилось на редкость быстро и органично.

Если в хореографическом искусстве артисты уже в возрасте двадцати с небольшим нередко достигают творческих вершин, то их оперные ровесники в эту же пору лишь приближаются к тому, что принято называть мастерством. И тем не менее в концерте «Новые имена» свои превосходные творческие возможности показала Саида Мамадалиева. Ее репертуар достаточно велик. В сложнейшей партии Татьяны («Евгений Онегин» Чайковского) певица буквально заворожила публику глубиной проникновения в образ и лиризмом исполнения. Недавно Саида включена в первый состав оперы С. Юдакова «Проделки Майсары» - ее Ойхон, в которой радость перемежается с печалью, а за ними вновь следует веселье, произвела большое впечатление. С. Мамадалиева удостоена премии «Нихол» и сейчас готовится исполнить главную партию в «Тоске» Пуччини.

В программе «Новые имена», подготовленной режиссером Хайдарали Касымовым, было немало и других вокальных сюрпризов. Слушатели познакомились с такими талантливыми артистами, как Абдумалик Абдукаюмов, Юлия Масти, Дильбар Ташходжаева, и подающими надежды стажерами, для которых самое заветное желание - стать артистами театра, с которым связаны все надежды. Насколько велики основания для этого, можно судить по тому, как тепло провожала публика исполнителей. В аплодисментах и цветах, адресованных им, угадывалась зрительская жажда непременно увидеть их вновь на сцене любимого театра и сказать молодым артистам: «Вам светит звездный час!»

Анвар ИБРАГИМОВ.

На снимке: Е. Салимова и Н. Кулибаев в «Раймонде» Чайковского.

ПОЕЗД ЗДОРОВЬЯ – В ПРИАРАЛЬЕ

Очередной поезд здоровья отправился в Каракалпакстан.

Акция организована Международным фондом экологии и здоровья «Экосан» совместно с Министерством здравоохранения и ГАЖК «Узбекистон темир йуллари» в рамках реализации целевой программы фонда «Экосан» - на пути доброты и милосердия». Ее цель - оказание медико-консультативной и гуманитарной помощи населению Приаралья.

В медицинскую бригаду поезда, оснащенного лечебным и диагностическим оборудованием, вошли высококвалифицированные врачи из ведущих столичных клиник. В течение 10 дней они проведут многопрофильное обследование и при необходимости - лечение жителей девяти районов, а также городов Нукус и Тахиаташ. Нуждающиеся в госпитализации будут направлены в больницы. В сфере особого внимания - многодетные семьи, дети-сироты, инвалиды, пожилые люди. Кроме того, ташкентские специалисты примут участие во встречах с населением, посвященных здоровому образу жизни, методам профилактики различных заболеваний.

Поезд доставит в экологически неблагополучные районы Каракалпакстана гуманитарный груз общей стоимостью 40 миллионов сумов. Это лечебно-питательные препараты, дезинфицирующие средства, товары народного потребления, в том числе одежда и обувь.

А. ИВАНОВА, корр. УзА.

По долгу памяти

СЕРДЦЕ МАТЕРИ

Один из сотрудников областного архива, изучая материалы полувековой давности, обратил внимание на решение облисполкома от 30 августа 1954 года. Решение о назначении персональной пенсии местного значения женщине, вырастившей 25 приемных детей. Такие решения в архивах обычно не встречаются. И нам было интересно побольше узнать об этой женщине...

В решении, в частности, говорилось, что Бахрихон Аширходжаева, по национальности уйгурка, домохозяйка, по личной инициативе подобрала с улицы и взяла из детских домов 25 детей, потерявших своих родителей, и воспитала их.

Только в годы второй мировой войны она приняла на воспитание 12 детей-сирот. К тому времени, когда вышло решение облисполкома, 10 своих воспитанников она, как родных детей, женила и выдала замуж, 8 детей воспитала до призыва в армию и 7 детей разных национальностей продолжала воспитывать.

За проявленный высокий патриотизм и заслуги перед государством в деле борьбы с детской беспризорностью Б. Аширходжаевой была назначена персональная пенсия местного значения в размере 300 рублей. Кроме того, на такую же сумму ей была оказана единовременная помощь.

Этот документ был обнаружен в государственном архиве Ташкентской области тогда, когда уже вся республика знала о благородном поступке семьи Шамахмудовых, взявших на воспитание в годы войны 15 детей-сирот. Об этом в свое время был снят художественный фильм «Ты не сирота», писатель Рахмат Файзи написал роман «Его величество человек». О подвиге Б. Аширходжаевой вряд ли кто слышал. Сотрудники архива решили выяснить, как все это было. Однако в фондах областного архива ничего больше обнаружить не удалось. Даже в личных делах персональных пенсионеров местного значения, хранящихся в фонде Ташкентского областного отдела социального обеспечения, дела Б. Аширходжаевой не оказалось. Просмотр исторической и справочной литературы также ничего не дал. Только в книге «Узбекистан в годы войны» (Т. 1, Ташкент, 1961 г.) Б. Аширходжаевой уделено всего несколько строк.

Казалось, поиски зашли в тупик. И тогда было решено просмотреть опись персональных пенсионеров республиканского значения, хранящихся в фонде Министерства социального обеспечения республики в Центральном государственном архиве республики Узбекистан. На сей раз поиску сопутствовала удача. В руках архивистов оказалось личное дело персонального пенсионера республиканского значения Бахрихон Аширходжаевой. И вот о чем оно поведало.

Бахрихон Аширходжаева родилась в 1882 году в одном из городов Восточного Туркестана - Кашгаре. В пятилетнем возрасте осталась сиротой и воспитывалась у дяди - Мансурбекова Ниязжана, который впоследствии выдал ее замуж за Турдиахуна Ахметова. После восьми лет совместной жизни они переехали в Ташкент. Искусный повар Турдиахун нашел здесь дело по душе и приличный заработок. В доме появился достаток. Бахрихон это мало радовало, видимо, потому, что у них с мужем не было детей.

И вот в 1924 году в семье появился первый приемный ребенок - маленький Алахун. В дальнейшем, как свидетельствуют документы, они взяли на воспитание еще 12 детей, оформив это через городской отдел народного образования.

В 1942 году Турдиахун умирает. Перед смертью он подозвал к себе жену, повзрослевшего Алахуна и сказал, чтобы они ни на минуту не прекращали заботу о воспитанниках. В случае нехватки средств посоветовал продавать ковры, другие семейные ценности.

А в западных районах страны в это время уже бушевала война. В Ташкент один за другим прибывали эшелоны с эвакуированными детьми, потерявшими своих родителей. Женщины Ташкента выступили с призывом ко всему населению Узбекистана взять на воспитание хотя бы по одному ребенку. Не осталась в стороне от этого благородного дела и Бахрихон. Так в ее доме нашли приют 13 детей.

В архивном деле сохранились две вырезки из газет того времени. В одной из публикаций говорилось, что вначале Бахрихон привела домой украинского мальчика Витю Ушакова. Поезд, в котором он ехал с родными, попал под бомбежку. Мальчик получил ранение. И после этого потерял родственников. Испытали ужасы войны и Валя Васильева, Майя Хромова, Толя Иванов, прибывшие в Ташкент из Донбасса. А Шура Морозова никак не могла привыкнуть к тому, что осталась без родителей. Видя все это, Бахрихон старалась каждого из них приласкать, обогреть, заменить им родную мать.

Наконец, война закончилась, но раны, нанесенные ею, еще долго давали о себе знать. Между тем воспитанники Бахрихон взрослели и по достижении зрелого возраста один за другим вступали в самостоятельную жизнь: кто-то уходил, устроившись на работу или создав семью, а эвакуированные дети уезжали к себе на родину. Их место занимали новые дети, у которых отцы погибли на фронте, а матери не вынесли тягот войны. Так к началу пятидесятых годов в семье Бахрихон воспитывалось 14 детей.

Разумеется, такой семье нелегко было сводить концы с концами. Поэтому соседи и знакомые посоветовали Бахрихон обратиться за помощью к властям. В личном деле Б. Аширходжаевой есть акт обследования, подписанный заведующим Карасуйским райотделом социального обеспечения Ахматжановой и председателем Куйлюкского сельсовета Муллажановым. Здесь же приводится список детей: Васильева Валя, Кочкарова Зухра, Мамажанов Закир, Кодирова Роза, Турдиева Гульнара, Турдиев Тухтамурад, Аширходжаева Дилорам. По ходатайству районного руководства гороно ежемесячно оказывало семье материальную помощь в размере 150 рублей.

Заслуги Бахрихон признало государство: в апреле 1958 года Аширходжаевой была назначена персональная пенсия республиканского значения в тысячу рублей. И, конечно, ее благородные дела не остались незамеченными народом, люди всегда помнят и ценят добро. Так произошло с Бахрихон. Ее все уважали, говорили теплые слова благодарности, на торжествах усаживали на самое почетное место.

К сожалению, 7 февраля 1960 года Бахрихон не стало. Провожали ее в последний путь, как говорится, всем миром.

Судьбы воспитанников Бахрихон и Турдиахуна Аширходжаевых сложились по-разному. Многие разъехались - кто в Таджикистан, кто в Россию. Некоторых уже нет в живых. А Андрей Морозов дослужился до генерала. После войны он вернулся в Подмосковье к своим родным, но часто навещал маму, привозил подарки. Добрые дела всегда дают добрые плоды. Все дети выросли и стали достойными членами общества.

Заканчивая рассказ об этой удивительной семейной истории, хотелось бы, чтобы сегодня - в Год доброты и милосердия - люди не забывали о женщине-Матери, согревшей теплом своего сердца стольких обездоленных детей, брали с нее пример, не проходили безучастно мимо чужого горя.

Гульнора БЕКМУХАМЕДОВА. Управление по архивному делу Ташкентской области.

Ассоциация банков Узбекистана и Межбанковская рейтинговая компания «Ахборот - Рейтинг» объявили о проведении конкурса «На лучшее журналистское произведение о банковской системе и банках».

КОНКУРС ДЛЯ ЖУРНАЛИСТОВ

Принимаются опубликованные статьи, очерки, репортажи, освещающие деятельность, передовые опыты и положительные сдвиги в деятельности коммерческих банков, кредитных учреждений, банковской инфраструктуры. Кроме того, в конкурсе могут быть представлены материалы о жизни банковских работников.

Они должны быть опубликованы в газетах и журналах республиканского, областного и районного уровня, а также ведомств и общественных организаций.

Итоги будут подведены в конце августа, а победителей ожидают призы: за 1-е место - цветной телевизор, 2-е - музыкальный центр, 3-е (два места) - магнитофон.

А. АРСЛАНОВ, НИА «Туркистон-пресс».

Досуг

СКАНВОРД

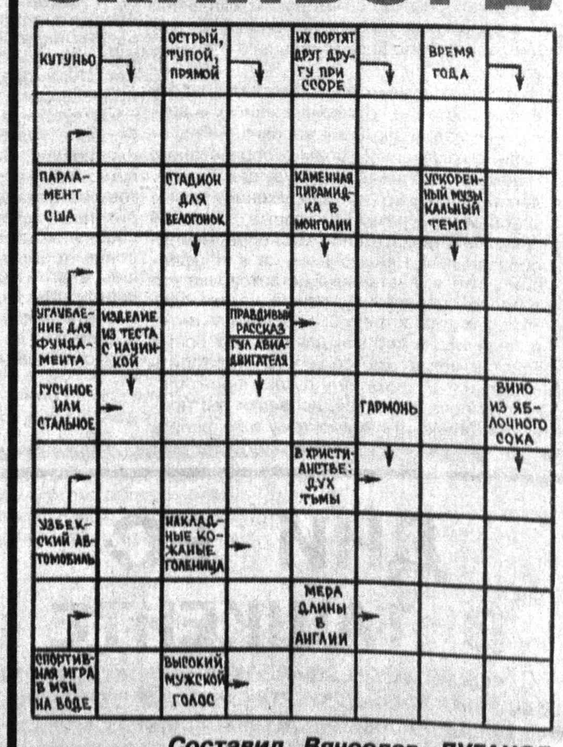

Составил Вячеслав ЛУГАНОВ.

ФЕСТИВАЛЬ ЮНЫХ ДАРОВАНИЙ

В Государственной консерватории Узбекистана прошел республиканский фестиваль народных инструментальных ансамблей и оркестров. Он был организован совместно с Министерством по делам культуры и приурочен к Году доброты и милосердия.

В фестивале принимали участие творческие коллективы вузов и специальных интернатов, специализированных на музыкальном искусстве. Данное мероприятие дало возможность шире ознакомиться с произведениями, созданными в последние годы, с творчеством юных дарований.

На фестивале успешно выступили - оркестр народных музыкальных инструментов Бекабадского колледжа искусств, квинтет узбекских народных инструментов «Рубои», оркестр народных инструментов Ташкентского государственного института культуры имени Абдуллы Кадыри и многие другие.

(УзА).

Человек и природа

ЛЕКАРСТВЕННЫЕ РАСТЕНИЯ – БЕСЦЕННОЕ БОГАТСТВО

Лекарственные растения - бесценный дар природы. Издревле люди умело и разумно их используют. В последние годы усилилось внимание к применению лекарственных растений в качестве лечебных препаратов. Это привело к сокращению некоторых видов растений. А многие из них находятся на грани исчезновения.

- В ходе хозяйственной деятельности не всегда уделяется достаточно внимания сохранению равновесия в природе. И в нашей стране в этой области возникают определенные проблемы,- сказал корреспонденту УзА профессор Ташкентского фармацевтического института А.Ибрахимов. - Растительный мир нашей страны - это виды, обладающие естественными полезными веществами, содержащие в себе много незаменимых свойств.

Но нельзя считать, что все применяемые в медицине лекарственные растения безвредны. Ведь в процессе производства лечебных препаратов из определенных лекарственных растений специалисты применяют разные технологии. К группе таких лекарственных растений относятся, например, арника горная, барвинок малый, белена черная, грыжник голый. Их применение без рекомендации врача может привести к нежелательным последствиям.

В нашей стране небезграничны территории, где распространены лекарственные растения. Например, сокращаются такие ранее широко распространенные виды, как гармала, янтак (верблюжья колючка). А другие, наоборот, встречаются чаще. Изучение ареала их произрастания, количества и восстановления самих видов после произведенного сбора является актуальной научной задачей.

В горах, степях и пустынях с ранней весны и до поздней осени можно встретить людей, собирающих лекарственные растения. Конечно же, не все они обладают необходимыми знаниями о растительном мире, например, о распространении растений в природе, их количестве, времени сбора.

Кроме этого, выпас скота на таких территориях приводит к нарушению экологического равновесия. Если использовать природу таким образом, будет нанесен серьезный ущерб запасам таких растений, как зверобой, тысячелистник, бессмертник.

В заключение хочу сказать, что необходимо сохранять лекарственные растения, повсеместно расширять их посевы, изучать особенности произрастания, широко налаживать научные исследования в этом направлении.

Б. ХИДИРОВА, корр. УзА.

Республика Узбекистан, город Ташкент
Протокол SU 61-6(6)-J7RA
от 11.04.2004 GODa
По фирме
MirAhMad INDustre ENTERPRISE

В связи с расширением сферы деятельности индустриальная фирма «MAMind», зарегистрированная постановлением хокима Сабир-Рахимовского района города Ташкента № 202 от 25.02.2000 года, именуемая в дальнейшем Общество - COMPANY,

«MAM ind» реорганизовывается в дальнейшем на основе дополнения к Уставу фирмы «MAM ind» и в соответствии с законодательством Республики Узбекистан осуществляет производственно-коммерческую деятельность.

Адрес: г. Ташкент, ул. Карасарайская, 334, «Ташигрушка».

ТАШКЕНТСКАЯ ПРАВДА
ТОШКЕНТ ҲАҚИҚАТИ

Учредитель: ХОКИМИЯТ ТАШКЕНТСКОЙ ОБЛАСТИ

Главный редактор Фатхиддин МУХИДДИНОВ

ОТДЕЛЫ: писем — 133-12-83, информации — 133-54-10, рекламы — 133-05-22

Адрес редакции: 700000, Ташкент, ГСП, ул. Матбуотчилар, 32

Газета зарегистрирована в Управлении по печати и информации при Ташкентском областном хокимияте. Регистрационный № 03-002. Объем — 2 печ. л. Формат — А-2. 1 2 3 4 5

Газета набрана и сверстана в компьютерном центре «Ташкентской правды».

Ответственность за содержание рекламы и объявлений несет рекламодатель

Заказ Г-549. Тираж - 2.492. Выходит в среду, субботу. Время подписания в печать по графику 20.00, номер подписан в 20.00.

ТИПОГРАФИЯ ИЗДАТЕЛЬСКО-ПОЛИГРАФИЧЕСКОЙ АКЦИОНЕРНОЙ КОМПАНИИ «ШАРК». АДРЕС ПРЕДПРИЯТИЯ: УЛ. БУЮК ТУРОН, ДОМ 41