ТАШКЕНТСКАЯ ПРАВДА

Областная общественно-политическая газета

Издается с февраля 1954 г. | № 36 (11016) • Суббота, 1 мая 2004 года | В розницу – цена свободная.

МИРНАЯ ЖИЗНЬ И БЕЗОПАСНОСТЬ СТРАНЫ ЗАВИСЯТ ОТ ЕДИНСТВА И ТВЕРДОЙ ВОЛИ НАШЕГО НАРОДА

ИНФОРМАЦИОННОЕ СООБЩЕНИЕ

о четырнадцатой сессии Олий Мажлиса Республики Узбекистан второго созыва

В Ташкенте 29 апреля начала свою работу четырнадцатая сессия Олий Мажлиса Республики Узбекистан второго созыва.

В работе парламентской сессии принимает участие Президент Республики Узбекистан Ислам Каримов.

В зале заседаний присутствуют члены Кабинета Министров, руководители центральных организаций, послы иностранных государств и другие представители дипломатического корпуса, корреспонденты отечественных и зарубежных средств массовой информации.

Сессию ведет Председатель Олий Мажлиса Э. Халилов.

Олий Мажлис образовал рабочий орган сессии - Секретариат, утвердил повестку дня.

Участники сессии почтили память депутата Ю. Сулейманова.

Слово было предоставлено Президенту Республики Узбекистан Исламу Каримову.

Глава нашего государства дал принципиальную политическую оценку трагическим событиям, происшедшим в нашей стране в конце марта - начале апреля текущего года, в результате которых погибли ни в чем не повинные люди. Президент Узбекистана расценил эти террористические акты как попытку нарушить мир и стабильность в обществе, свернуть народ с пути светского, демократического развития. При этом руководитель нашей страны сделал глубокий и обстоятельный анализ причин проявления международного терроризма, экстремизма и религиозного фундаментализма, указал на их опасность для сегодняшнего и будущего Узбекистана. Ислам Каримов подчеркнул, что ответственность за обеспечение безопасности и стабильности в стране ложится на каждого гражданина страны, призвал участников сессии усилить борьбу с этими угрозами.

(Окончание на 2-й стр.)

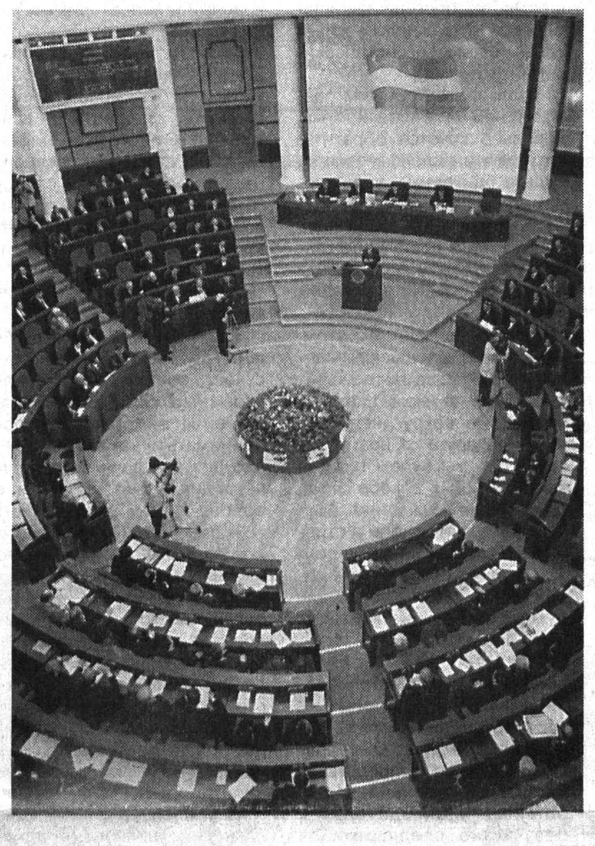

Выступление Президента Ислама Каримова на четырнадцатой сессии Олий Мажлиса Республики Узбекистан

Ассалом алейкум, уважаемые депутаты!

Дорогие друзья!

Как вам известно, в результате террористических актов 29-30 марта и 1 апреля этого года погибли девять сотрудников органов внутренних дел и пять мирных граждан.

От имени всех депутатов и присутствующих на сессии, а также от себя лично позвольте еще раз выразить искренние чувства соболезнования родным и близким безвинно погибших людей.

Число жертв этих чудовищных террористических актов могло быть неизмеримо больше. Не произошло это благодаря воле Всевышнего, оградившего нас от этого, а также мужеству сотрудников правоохранительных органов, отдавших свои жизни во имя защиты спокойствия и мира на нашей земле.

Если бы все то, что готовилось террористами в одном из домов в Ромитанском районе, осуществилось и если бы большое количество взрывчатых устройств, которые они намеревались привести в действие в многолюдных местах, достигло бы своей цели, нетрудно представить, сколько невинных людей могло бы погибнуть.

Нетрудно себе представить, что произошло бы, сколько еще людей могли погибнуть, если бы другой группе террористов, которая готовилась на одной из окраин Ташкента, удалось осуществить взрывы на рынках, площадях и в других общественных местах столицы.

Несомненно, сама мысль о возможных трагических последствиях этих злодеяний способна потрясти каждого здравомыслящего человека.

Говоря о мужестве и отваге работников милиции, отдавших жизни для предотвращения кровавых терактов и спасших жизни десятков и сотен безвинных людей, мы не можем не проникнуться простым человеческим чувством сострадания к их семьям, детям, родным и близким.

Один из них - старший лейтенант Азизжон Турсунов, служивший в отделе внутренних дел Кибрайского района, - был единственным сыном в семье. А ведь ему исполнилось только 27 лет, он еще не успел жениться. И этот молодой человек пал смертью храбрых в борьбе с террористами.

Сотрудник отдела внутренних дел Шайхантахурского района старшина Кадыр Рахманов тоже пожертвовал жизнью ради других. У этого доброго и искреннего человека остались сиротами трое детей, остались несбывшиеся надежды и мечты.

Мы все в неоплатном долгу перед памятью сотрудников милиции, отдавших свои жизни во имя мира и спокойствия народа. Никогда не будет забыт их подвиг во имя Родины, они за мужество удостоены высших государственных наград, их семьи, дети будут в центре внимания нашего народа и государства.

Я много размышляю об этих событиях, тяжелых для всех нас потерях, о безвременно ушедших людях.

Вспоминаю и тех наших невинных соотечественников, которые стали жертвами террористических актов на улицах Ташкента в 1999 году, мужественных солдат, погибших в борьбе против боевиков в горах Сариасии и Бурчмуллы летом 2000 года.

Сегодня, находясь на этой трибуне, я низко кланяюсь родителям, воспитавшим таких мужественных, смелых, верных своему народу и стране сыновей.

Дорогие соотечественники!

Все, кто посягал на мирную жизнь нашей страны, спокойствие детей, женщин, стариков, неизбежно несли заслуженную кару. Так будет и на этот раз. Преступники ответят перед судом в соответствии с законом, нормами международного права.

Мы все хорошо понимаем, что для выявления корней этих тщательно подготовленных терактов, которые потрясли не только нас, но и все мировое сообщество, для выявления истинного лица преступников, справедливого расследования, исключающего привлечение к ответственности невинных людей, требуется определенное время. Эта очень сложная и ответственная задача сегодня стоит перед следствием во главе с Генеральной прокуратурой.

Нет сомнений, следствие выяснит, кто был организатором бесчеловечных актов, направленных против народа, кто руководил, финансировал, обеспечивал оружием, какие люди привлекались к этим злодеяниям, как готовились непосредственные исполнители диверсий, в каких лагерях и полигонах они проходили подготовку. И после вынесения судом приговора наш народ, международная общественность получат полную информацию о происшедшем.

Сегодня, основываясь на материалах следствия, могу однозначно сказать, что следы этих тщательно подготовленных преступлений ведут за пределы нашей страны, непосредственно к международным террористическим и экстремистским центрам. Для такого вывода имеется достаточно оснований.

Говоря о происшедших трагических событиях, считаю необходимым обратить ваше внимание на три важных вопроса. Против кого и чего были направлены эти бесчеловечные акты? Каковы их конечные цели?

Отвечая на них, мы должны четко уяснить: есть исполнители - люди недалекие и малообразованные, с отравленным сознанием, говоря кратко, зомбированные, а есть также организаторы и руководители этих злодеяний, завербовавшие и толкнувшие их на преступления против своего народа. Их следует различать, давая соответственную оценку и тем, и другим.

Только так можно разобраться в сути этих событий, выявить истинные намерения деструктивных сил и центров, осуществляющих в течение многих лет диверсионно-террористическую деятельность против Узбекистана, против его независимого, мирного развития.

Дорогие друзья!

Сегодня сама жизнь подтверждает верность избранного нашим народом курса на создание нового государства, нового общества. Я вместе с вами радуюсь успехам на пути достижения достойного уровня жизни, тому, что страна занимает подобающее место в мировом сообществе.

Если объективно сопоставить мировоззрение, образ жизни наших людей, проживающих ныне не только в центре, но и в самых отдаленных кишлаках, с 90-ми годами, думаю, нетрудно сделать вывод, какой путь мы прошли, каких рубежей достигла страна за столь короткое время.

Самое важное состоит в том, что сегодня гражданин Узбекистана, самокритично оценивая свою жизнь, ясно представляет будущее, будущее своей семьи, страны и понимает, что нужно сделать для его достижения, какие преобразования необходимо осуществить в обществе, за счет чего можно достичь уровня жизни развитых стран.

Мы стремимся жить в согласии со всеми народами, идущими по пути прогресса, строящими свободную и процветающую жизнь, использовать опыт не только западных государств, но и таких развитых восточных стран, как Япония, Южная Корея, Малайзия.

Наряду с модернизацией страны на основе демократических принципов, широкого использования современных достижений науки и техники, высоких технологий, не менее важными являются бережное отношение к нашей священной религии, укрепление национального самосознания и самобытности.

Сегодня наш народ глубоко осознал, что в первую очередь необходимо задействовать имеющиеся потенциал и богатства страны, рассчитывая прежде всего на собственные силы и возможности, опираясь на бесценное наследие великих предков, национальные обычаи и традиции.

Мы видим свое будущее в опоре и сотрудничестве со всем демократическим сообществом, укреплении у наших людей, в первую очередь молодежи, общечеловеческих ценностей, формировании необходимых условий для повышения политического и правового сознания граждан.

Сегодня правомерно задаться простым вопросом: «Кому нравится и кому не нравится выбранный нами путь развития?»

Уверен, что наш мудрый и много повидавший на своем веку народ не только сможет найти ответ на этот вопрос, но и сделает соответствующие выводы.

Все мы должны понимать, что основная цель наших врагов - подорвать мирную и спокойную жизнь, атмосферу созидания в Узбекистане, разрушить набирающее силу государство, пошатнуть веру в завтрашний день, внести чувство страха и ужас в сердца людей, противопоставить их друг другу, посеять хаос, навязав свои интересы, свою политику стране, региону в целом.

Чтобы добиться своих целей, они стремятся манипулировать сознанием людей, в первую очередь простодушных, с ограниченным интеллектом и жизненным опытом, пользуются в своих коварных целях их естественным интересом к священной религии, ее истинным ценностям. Эти силы и центры реализуют глубоко продуманные, далеко идущие, обеспеченные большими финансовыми средствами программы и планы и, надо сказать особо, обладают самыми современными техническими средствами и возможностями.

Для внесения смуты в сознание людей, попавших под их влияние, они пропагандируют разрушительные лозунги и идеи, не вписывающиеся ни в какие разумные рамки. В частности, одна из программных целей течения «Хизбут-тахрир» заключается в создании в нашем регионе так называемого халифата.

(Окончание на 2-й стр.)

ОБРАЩЕНИЕ

Олий Мажлиса Республики Узбекистан к гражданам Узбекистана

Дорогие соотечественники!

Сегодня человечество переживает своеобразный и противоречивый период. С одной стороны, бурно развиваются наука и техника, высокие технологии, по всему миру утверждаются идеи гуманизма, демократические ценности, крепнет взаимовыгодное сотрудничество. А с другой стороны, горькой правдой являются вооруженные конфликты в различных регионах планеты, проявления новых форм терроризма, в результате которых гибнут тысячи людей.

Трагические события, происшедшие месяц назад в столице нашей страны, в Бухарской и Ташкентской областях и унесшие жизни ни в чем не повинных наших соотечественников, являются еще одним наглым вызовом этого зла. Мы выражаем глубокое соболезнование членам семей, родным и близким жертв терроризма, защитников мира, вставших на пути темных сил, чтобы сохранить безопасность Родины, жизнь граждан. Их имена и память о них навсегда останутся в наших сердцах.

В первый же день трагических событий была создана специальная правительственная комиссия во главе с Президентом Республики Узбекистан Исламом Каримовым, которая в кратчайшие сроки приняла все необходимые меры для пресечения деятельности деструктивных сил, предотвращения новых террористических актов.

Мы, избранные волей народа и выражающие его интересы депутаты Олий Мажлиса, решительно осуждаем эти террористические акты и считаем, что их заранее спланировали и совершили те политические силы и международные экстремистские центры, которым не по душе стабильность в Узбекистане. Их цель - нарушить мир и спокойствие в обществе, вселить в сердца людей страх и тревогу, подорвать доверие к внутренней и внешней политике страны, свернуть наш народ с избранного им пути демократического развития.

Исходя из мнений, высказанных на встречах в махаллях, городах и кишлаках республики, мы можем с уверенностью сказать, что преступники, стремящиеся нарушить нашу мирную жизнь, никогда не достигнут своих целей.

Мы поддерживаем политику руководителя нашего государства, направленную на обеспечение безопасности и спокойствия страны, укрепление могущества Родины, достижение достойной, как в развитых странах мира, жизни людей. Во имя этой цели мы призываем наш народ еще теснее сплотиться и быть готовым дать достойный отпор всем нашим недругам. Лучшим ответом на их происки против нас будет дальнейшее укрепление гражданского и межнационального согласия, являющегося бесценным достоянием народа.

Сегодня все мы должны быть бдительными и внимательными, активно сотрудничать с органами власти в борьбе с терроризмом и религиозным экстремизмом, проявлениями различных преступных сил, скрывающих свои цели под маской религии. Наш долг - защитить свой дом, махаллю и страну. Каждый человек, проживающий в нашей стране, независимо от национальности, языка и религии, несет ответственность за предотвращение подобных преступлений на нашей священной земле.

Олий Мажлис, обращаясь ко всем государственным органам, органам самоуправления граждан, политическим партиям и другим общественным объединениям, призывает их крепить мир и согласие в стране, активно участвовать в практической реализации идей независимости, демократии и прогресса.

Мы уверены, что много испытавшие на своем веку ветераны войны и труда, аксакалы и активисты махаллей, проявившие мужество и отвагу в тяжелые дни и самоотверженно трудившиеся во имя процветания народа, учителя и наставники, работники культуры и искусства, религиозные деятели внесут достойный вклад в укрепление мира в нашей стране, усиление работы среди населения, особенно молодежи, по разъяснению опасности терроризма и экстремизма.

В это непростое и трудное время испытаний мы призываем молодежь, в которой видим свое светлое будущее, занять активную гражданскую позицию в происходящих вокруг событиях, ценить достижения народа, достигнутые самоотверженным трудом, достойно продолжать наше общее дело по обеспечению мирной и счастливой жизни, дальнейшего процветания нашей независимой Родины.

Дорогие соотечественники!

Олий Мажлис Республики Узбекистан призывает всех граждан, мирно живущих в нашей прекрасной стране, занятых огромным созидательным трудом, всех здравомыслящих людей с чистыми помыслами еще теснее сплотиться в борьбе с терроризмом и экстремизмом, организованной преступностью. Мы еще раз заявляем, что никому никогда не удастся свернуть нас с избранного пути строительства правового демократического общества, достижения свободной и благополучной жизни для народа, достойного места в мире.

Принято 29 апреля 2004 года на четырнадцатой сессии Олий Мажлиса Республики Узбекистан второго созыва.

СЕССИЯ РАЙОННОГО СОВЕТА

Состоялась внеочередная сессия Чиназского районного Совета народных депутатов второго созыва. На ней рассмотрен организационный вопрос.

В связи с назначением на должность первого заместителя хокима Ташкентской области Юлдашбай Таджибаев освобожден от обязанностей хокима района.

Хокимом Чиназского района утвержден Турсунбой Комилов.

На сессии выступил хоким Ташкентской области Козим Туляганов.

СОЗДАНО ОБЛАСТНОЕ ОТДЕЛЕНИЕ

Состоялась учредительная конференция представителей работников СМИ Ташкентской области, участники которой рассмотрели вопрос о создании областного отделения творческого Союза журналистов Узбекистана. На ней говорилось о задачах работников СМИ области, о роли печати, радио и телевидения в процессе формирования гражданского общества и о других актуальных вопросах журналистской деятельности.

Конференция приняла решение о создании Ташкентского областного отделения творческого Союза журналистов Узбекистана. Главный редактор газет «Тошкент хақиқати» и «Ташкентская правда» Фатхиддин Мухиддинов избран председателем правления областного отделения творческого Союза.

В работе собрания принял участие председатель творческого Союза журналистов Узбекистана Шерзод Гулямов.

Наш корр.

МИРНАЯ ЖИЗНЬ И БЕЗОПАСНОСТЬ СТРАНЫ ЗАВИСЯТ ОТ ЕДИНСТВА И ТВЕРДОЙ ВОЛИ НАШЕГО НАРОДА

Выступление Президента Ислама Каримова на четырнадцатой сессии Олий Мажлиса Республики Узбекистан

(Окончание. Начало на 1-й стр.)

По мнению этих фанатиков, все мусульманские народы должны объединиться в единое исламское государство, именуемое халифатом, и управляться одним халифом. А вместо Конституции и законов мы, по их убеждению, должны руководствоваться догмами и нормами средневековья. Любому здравомыслящему человеку, даже не знакомому с построением современного государства, с его экономикой, хозяйством, но знающему, как формируются доходы его семьи, как они расходуются, каким трудом достаются эти блага, нетрудно понять всю абсурдность этой идеи, дать ей объективную оценку.

Говоря о таких лживых, не имеющих под собой никакой реальной почвы плодах больной фантазии, мы не должны забывать о том, что на дворе XXI век. Нетрудно представить, что социальные условия и требования тысячелетней давности, как земля и небо, отличаются от реальностей нынешнего века компьютеризации и телекоммуникаций, которому присущи стремительные темпы перемен.

Ведь любое государство, независимо от того, на каком континенте расположено, без связей с мировым рынком, международным сообществом, не соблюдая тех условий, которые диктует само время, не имеет будущего. Думаю, нет надобности доказывать эту истину.

Всем понятно: колесо истории нельзя повернуть вспять. С этой точки зрения идея объединения всех мусульманских государств в единый халифат абсурдна сама по себе, она - не более чем миф.

История свидетельствует, чем заканчивались попытки создания не то что халифатов, но даже объединения двух мусульманских государств. Примером тому являются имевшие место усилия объединить Египет с Сирией и Ливией в 50-х годах XX века. Всем хорошо известно, чем это закончилось.

Думаю, что не ошибусь, если скажу: не найдется ни одного здравомыслящего человека, который хотел бы установления в нашем регионе такого одиозного режима, какой был силой привнесен в Афганистан талибами.

Своим варварством, жестокостью, невежеством, пренебрежением к человеческой жизни и законам они навлекли на себя презрение всей мировой общественности. Скажите, разве кто-нибудь захочет увидеть такие порядки на нашей земле?

Все мы должны быть бдительными и внимательными в одном вопросе. Такие религиозные течения, как «Хизбут-тахрир», проводя пропагандистскую работу в махаллях и кишлаках, привлекая в свои ряды молодежь, применяют различного рода уловки, выдавая себя за невинных овечек и сторонников справедливости. Однако практика показывает, что, когда они набирают силу, начинает проявляться их настоящий облик. Им ничего не стоит для достижения своей истинной цели - свергнуть светское государство, законную конституционную власть - прибегнуть к насильственным действиям, таким, как устройство беспорядков, осуществление взрывов, диверсий, кровопролития.

Положения, уставы и правила, которыми руководствуются эти экстремистские течения и организации, требуют, если понадобится, отречься даже от собственных родителей, объявления джихада в отношении тех людей, кто не принимает эти взгляды, идеи или же не соглашается с ними. Их определяют и клеймят как «кафиров», «вероотступников».

Обобщая вышеизложенное, можно прийти к одному логическому выводу. Все это - коварные и очень опасные игры «вождей» религиозных фундаменталистов, которые пытаются распространять свои лживые идеи, изменить сегодняшнюю карту мира путем обмана простодушных людей, ввергнуть в пучину невежества целые народы, использовать религию в качестве орудия для достижения своих амбициозных целей.

Но все те, кто думает осуществить такие корыстные намерения на нашей земле, глубоко ошибаются.

Наш народ, наше государство не нуждаются в чьем-либо покровительстве. Мы имеем древнюю и богатую историю, являемся потомками признанных во всем мире выдающихся мыслителей и полководцев, мы идем по пути строительства великого государства.

Пусть крепко-накрепко запомнят деструктивные силы, вынашивающие коварные планы: наше государство способно защитить свой народ, свою землю от любых угроз и вызовов.

Уважаемые депутаты!

Думаю, наша общественность хорошо осведомлена о том, что в тревожные для страны дни руководители многих государств, авторитетных международных организаций выразили соболезнования и поддержку нашему народу.

Заслуживает внимания объективное и взвешенное отношение к данному вопросу и со стороны руководителей мусульманских стран, видных политических и религиозных представителей исламского мира.

Приведу один пример. В связи с событиями в Узбекистане политолог Мухаммад Салома выступил со специальной статьей на страницах выходящей в Египте газеты «Ас-Сиесий», перевод которой недавно опубликован в газете «Халк сузи».

Анализируя происходившие события, автор, в частности, пишет: «Совершать джихад против свободной страны, не являющейся колонией никакого государства, где созданы все условия для получения религиозных и светских знаний, - это значит противопоставить себя народу Узбекистана, 90 процентов населения которого являются мусульманами».

Касаясь призывов экстремистов создать халифат, автор задается вопросом: «Кто дал им право выступать с такими политическими лозунгами от имени всего мусульманского мира?» «Говоря об Узбекистане, - пишет он, - нужно исходить не из притязаний кучки отщепенцев, стремящихся любой ценой удовлетворить свои амбиции, а из волеизъявления народа страны с 25-миллионным населением. Этот народ четко выразил свою волю на выборах главы государства и народных депутатов и сегодня имеет право потребовать от лиц, которым дал высшие полномочия, обеспечить мир и спокойствие в Узбекистане».

Думаю, нет надобности комментировать эти объективные и справедливые суждения. Устами таких просвещенных людей, отличающих истину от лжи, мусульманский мир еще раз доказывает, что терроризм совершенно чужд нашей религии и твердо осуждает его.

Пользуясь случаем, разрешите от своего имени, от имени народа высказать слова благодарности зарубежным друзьям, всем людям, выразившим сочувствие и поддержку в дни тяжелых испытаний, которые нам пришлось пережить.

Уважаемые соотечественники!

Мы живем в неспокойное, тревожное время. И в новом, XXI веке, в который человечество вступило с добрыми помыслами и надеждами, в разных уголках Земли международный терроризм проявляет свой жестокий лик, угрожает общей безопасности, и это не может не вызывать тревогу.

Сегодня, пожалуй, нет ни одного континента, государства, которые бы не ощущали угрозы терроризма. И трудно предсказать заранее, кто может стать очередной мишенью этого зла, которое как чума распространяется по всему миру. Подтверждением этому являются террористические акты, совершенные в последнее время в ряде стран, в частности, в Турции, Саудовской Аравии, Индонезии, России, Испании и в минувший вторник - в Сирии.

У нас есть все основания утверждать, что существует непосредственная связь между вылазками террористов в Узбекистане и международным терроризмом.

Все мы должны хорошо уяснить одну важную истину и извлечь из нее необходимый урок. Достижение великих и благородных целей, которые мы поставили перед собой, обеспечение безопасности страны зависят прежде всего от нашей мощи, от сплоченности народа, его твердой воли.

Безусловно, мы можем опираться на помощь и поддержку дружественных государств, всех дальних и ближних соседей, однако в конечном счете нужно делать ставку на собственные силы.

Мы должны использовать все силы и возможности для того, чтобы своевременно выявлять и предотвращать опасности, угрозы миру и стабильности нашего государства, пресекать заговоры и преступные намерения, направленные против нашей страны.

В борьбе против международного терроризма нужно тесно взаимодействовать с мировым сообществом и в первую очередь с государствами нашего региона.

Вместе с тем приходится констатировать, что, к большому сожалению, во многих случаях принятые в этом направлении программы и решения, подписанные соглашения так и остаются на бумаге.

В нынешней сложной обстановке, когда международные террористические силы пытаются перегруппироваться, прибегают к еще более коварным и изощренным методам, сама жизнь требует от мирового сообщества, в том числе и от государств нашего региона, укрепления сотрудничества, объединения усилий для нанесения упреждающих ударов по всем проявлениям терроризма. При этом важно согласовывать действия и координировать усилия для искоренения идейных основ терроризма в борьбе за умы и сердца молодых людей.

Никто не должен оставаться в стороне от этой борьбы. Особо следует подчеркнуть: наивно думать, что эта страшная беда может кого-то миновать, и надо, мол, жить по правилу: ты меня не трогай - и я тебя не трону. Плачевный конец такой позиции и политики неизбежен.

Уважаемые депутаты!

Анализируя причины и явления, предшествовавшие террористическим актам, совершенным в нашей стране, необходимо задуматься: на кого опирались деструктивные силы, стоявшие во главе этих преступлений, кого они использовали в качестве орудия?

Мы должны найти ответы на эти вопросы.

Не секрет, что в любом обществе имеются завистливые, корыстные люди, по природе агрессивные, склонные к насилию и даже убийству. Среди них есть обиженные на всех, недовольные, ставящие личные интересы превыше всего.

Однако здесь мы должны обратить внимание на один важный момент. Те, кто попался в сети экстремистских сил, посягающих на мирную жизнь нашей страны, - в первую очередь молодежь, которая не получила должного воспитания ни в семье, ни в школе. Это подростки из неблагополучных семей, где отсутствуют крепкие семейные традиции, переходящие от поколения к поколению, выросшие в семьях с нездоровым духовным климатом, не нашедшие своего места в жизни и оставшиеся вне поля зрения общества. У многих из них не хватило способностей и сил даже для окончания средней школы. Мы обязаны из этого сделать необходимые выводы и принять соответствующие меры.

Говоря о причинах трагических событий, приходится с сожалением констатировать еще один факт. Некоторые из нас проявляют беспечность, считая, что сохранение мира и безопасности - это обязанность только государства, его органов и специальных служб.

Действительно, не вызывает сомнения, что они для того и созданы, чтобы сохранять стабильность в обществе, оберегать от преступных посягательств самое священное право человека - право на жизнь.

Однако зададимся вопросом: каково будущее у общества, которое не защищает себя, где каждый живет только своими эгоистическими интересами?

Сталкиваясь с таким равнодушием и беспечностью, невольно хочется обратиться с такими словами: люди, будьте бдительны, ведь террористы стремятся разрушить Узбекистан, превратить наш народ в послушное стадо, коварством и обманом противопоставить нам наших же детей.

Думая обо всем этом, иногда поражаешься: почему человек, пока сам не хлебнет горя, не может трезво посмотреть вокруг, не может отличить друга от врага? До каких пор мы будем терпеть тех, кто носит в себе злые, преступные намерения против своего же народа и страны? В конце концов, мы должны всегда помнить: как город не бывает без ворот, так и махалля, страна не могут быть без власти.

Сегодня мы должны предъявить особые требования к тем, кто находится на государственной службе и облечен властью. Они обязаны не просто представительствовать и оставаться сторонними наблюдателями, безучастно следящими за происходящим. Мы вправе потребовать от них быть в первых рядах борьбы за интересы народа, сохранение мира и спокойствия в стране.

Дорогие друзья!

Пользуясь случаем, хочу обратиться к родителям, учителям и наставникам, аксакалам и активистам махаллей, которые делают многое для благополучия страны и народа, уважаемым религиозным деятелям, ко всей общественности.

В настоящее время самой важной задачей в борьбе против идеологии экстремизма и терроризма является последовательная, глубоко продуманная организация разъяснительной и воспитательной работы среди населения, особенно молодежи.

При этом мы не должны забывать одной непреложной истины. Нашему народу исторически свойственны такие качества, как великодушие, доброта, благородство, если хотите, излишняя доверчивость. Но он всегда отвергал путь мракобесия и насилия, подлость и коварство, противоречащие самой его человеческой природе.

Размышляя над горькой участью обманом вовлеченных в террористическую сеть людей, мы видим причину этого прежде всего в незрелости их сознания и мышления, низком уровне образования и отсутствии жизненного опыта. Кроме того, в нужный момент, когда можно было их оградить от негативного влияния, вернуть на правильный путь, рядом не оказалось убежденного и сильного, близкого человека. Этим, разумеется, пользуются очень хитрые и коварные силы.

Учитывая все это в своей работе, нам надо отказаться от высокопарных, общих слов и суметь разъяснить истинную суть того, что представляют собой фундаментализм и фанатизм, какие цели преследуют религиозные экстремистские течения и направления, какой вред они наносят стране и народу, нашей священной религии.

Только таким образом можно предупредить и вернуть оступившихся людей на праведный путь, предотвратить трагические события, защитить нашу страну.

Конечно, сегодня многое делается в образовательно-воспитательной, духовно-просветительской сферах. В стране действуют и создаются сотни новых академических лицеев, профессиональных колледжей, вузы, современные спортивные комплексы. Наряду с этим усиливается внимание к школам, особенно сельским.

Мы будем последовательно продолжать эту линию, и как бы ни было трудно, найдем и мобилизуем все необходимые силы и ресурсы.

Вступающему в жизнь со светлыми надеждами молодому человеку мы должны объяснить главную истину: «Родина у тебя одна - прекрасный и неповторимый Узбекистан. Здесь покоится прах твоих предков. Эта священная земля взрастила тебя, и ты обязан ее благоустраивать, защищать от всяких бед. От того, как ты выполнишь свой долг, зависит не только твоя судьба, от этого зависит жизнь тех людей, которые с надеждой смотрят на тебя, - старики, наши дети, твои мать и отец».

Дорогие соотечественники!

Разумеется, никто не оспаривает правильность и уместность тех вопросов, на которых мы останавливались выше. И нам следует воспринимать их как актуальные, насущные задачи сегодняшнего дня. Вместе с тем в основе всего этого лежит важная составляющая - это повышение жизненного уровня народа.

Достичь этого можно прежде всего за счет последовательной и успешной реализации политики либерализации всех сфер общественной и государственной жизни, продолжения коренных реформ в экономике, повышения темпов роста производства.

Нам следует многое сделать для увеличения доходов не только государства, но и каждой семьи, каждого человека, с тем чтобы значительно поднять уровень жизни. Особое внимание в связи с этим необходимо обратить на развитие промышленности и сельского хозяйства, поддержку малого бизнеса и частного предпринимательства, устранение имеющихся препятствий на пути их развития, на решение социальных проблем и вопросов безработицы.

Каждый из нас должен внести свою лепту в укрепление межнационального согласия в стране, сделать все для того, чтобы люди, живущие на этой земле, независимо от языка, религии и национальности, находились в атмосфере взаимного уважения и доброты, чтобы никто в нашем обществе, особенно нуждающиеся в помощи и поддержке, не чувствовал себя одиноким.

На пути реализации этих благородных целей необходимо усилить сотрудничество с государствами и международными организациями, поддерживающими проводимые нами реформы, близкими и дальними соседями, а также добиваться того, чтобы демократические принципы и ценности прочно укоренялись в сознании наших людей.

Уважаемые народные избранники!

Наш народ за свою долгую историю и раньше переживал нелегкие испытания, мужественно преодолевал их. И мы просим Всевышнего и впредь ограждать нас от различных бед и напастей, проявить свою милость и милосердие.

В то же время хорошо понимаем, что мы все должны объединиться в борьбе против угроз терроризма и экстремизма. Требует глубокого осмысления выдвинутый самой жизнью лозунг «Это наш дом, нам его беречь». Он должен пониматься значительно шире: каждый из нас обязан как зеницу ока сохранять мир и спокойствие в нашем общем доме - Узбекистане.

Обращаясь к вам, уважаемые депутаты, как к своим соратникам и единомышленникам, я призываю еще теснее сплотиться, проявить твердость и самоотверженность в достижении намеченных высоких и благородных целей.

ИНФОРМАЦИОННОЕ СООБЩЕНИЕ

о четырнадцатой сессии Олий Мажлиса Республики Узбекистан второго созыва

Председатель Союза писателей Узбекистана А. Арипов, ректор Ташкентского государственного института востоковедения Н. Ибрагимов, директор школы № 30 Узбекистанского района М. Анварова, генеральный директор Навоийского горно-металлургического комбината Н. Кучерский поддержали положения, содержащиеся в речи Президента Ислама Каримова, и предложили принять Обращение Олий Мажлиса к гражданам Узбекистана.

Депутаты образовали редакционную группу для подготовки Обращения Олий Мажлиса к гражданам Узбекистана. После перерыва председатель Комитета Олий Мажлиса по международным делам и межпарламентским связям Э. Вахидов огласил текст Обращения, подготовленный группой народных избранников. Обращение Олий Мажлиса к гражданам Узбекистана было принято.

Доклад об исполнении Государственного бюджета Республики Узбекистан за 2003 год сделал министр финансов М. Нурмурадов. С содокладом по этому вопросу выступил исполняющий обязанности председателя Комитета Олий Мажлиса по бюджету, банковским и финансовым вопросам А. Ахадов.

В обсуждении отчета об исполнении главного финансового документа страны за прошлый год приняли участие ректор Национального университета Узбекистана имени Мирзо Улугбека Т. Долимов, хоким Мингбулакского района Б. Хайдаров, председатель схода граждан кишлака Тозауруг Галляаральского района Т. Норкулов, председатель парламентской Комиссии по регламенту, этике и обеспечению деятельности депутатов Ш. Хужаниёзова, председатель производственно-акционерной ассоциации «Бухарадонмахсулот» Б. Базаров.

Депутаты одобрили отчет об исполнении Государственного бюджета Республики Узбекистан за 2003 год и приняли соответствующее постановление.

Затем председатель Комитета Олий Мажлиса по демократическим институтам, негосударственным организациям и органам самоуправления граждан А. Саидов представил на рассмотрение сессии проект Закона Республики Узбекистан «О выборах председателя (аксакала) схода граждан и его советников».

На вечернем заседании первого дня парламентской сессии депутаты приняли вышеуказанный закон и постановление о введении его в действие после выступлений хокима Паркентского района М. Куччиева, директора частной многопрофильной фирмы «Лола-Узор» Х. Мирзаахмедова, директора школы № 2 имени Мирзо Улугбека Акдарьинского района Ж. Исраилова, ведущей солистки Государственного академического Большого театра имени Алишера Навои М. Раззаковой, заведующего секретариатом по вопросам экономики и социального развития Андижанского областного хокимията Н. Исраилова.

Проект Закона «Об электронном документообороте» депутатам представил председатель парламентского Комитета по вопросам промышленности, строительства, транспорта и связи И. Кочмарик. В обсуждении законопроекта приняли участие директор Бухарского аэропорта Национальной авиакомпании «Узбекистон хаво йуллари» Т. Бахронов, хоким города Карши И. Асадов, генеральный директор Национальной компании экспортно-импортного страхования «Узбекинвест» С. Умаров, председатель правления открытого акционерного общества «Андижон нашриёт-матбаа» Андижанской области Х. Нугманов, директор узбекско-американского совместного предприятия «Билдинг-технолоджиз» С. Ким. Депутаты приняли этот закон и постановление о введении его в действие.

Заместитель председателя парламентского Комитета по вопросам промышленности, строительства, транспорта и связи С.Салиев представил сессии проект Закона «Об электронной коммерции». В обсуждении этого документа участвовали главный редактор журнала «Узбекистон матбуоти», заместитель председателя творческого Союза журналистов Узбекистана Х. Дустмухамедов, председатель производственно-акционерного общества «Шахрисабзконсерва» Н. Исмаилов, хоким Кумкурганского района Н. Чориев, председатель совета директоров производственного объединения «Новатор» А. Матвеев, заместитель председателя парламентского Комитета по вопросам окружающей среды и охраны природы Э. Мирзаев. Депутаты приняли этот закон и постановление о введении его в действие.

Председатель парламентского Комитета по социальным вопросам и занятости М. Сафаева представила на рассмотрение сессии проект Закона «Об использовании и защите эмблем красного полумесяца и красного креста». В ходе обсуждения этого вопроса высказались хоким города Маргилана А.Акрамов, главный редактор газет «Спорт» и «Узбекистон футболи» А. Болиев, первый заместитель начальника Сырдарьинского областного отдела народного образования Г. Латипова, хоким Бандиханского района У.Чутбоев, руководитель Хорезмского областного отделения Республиканского центра «Духовность и просветительство» Г. Ибадуллаева. Парламент принял Закон «Об использовании и защите эмблем красного полумесяца и красного креста» и постановление о введении его в действие.

***

В Ташкенте 30 апреля четырнадцатая сессия Олий Мажлиса Республики Узбекистан второго созыва продолжила свою работу.

В работе сессии принял участие Президент Республики Узбекистан Ислам Каримов.

Сессию вел Председатель Олий Мажлиса Э.Халилов.

Второй день парламентской сессии начался с рассмотрения проекта Закона «О финансировании политических партий», который представил депутатам председатель Комитета Олий Мажлиса по демократическим институтам, негосударственным организациям и органам самоуправления граждан А.Саидов.

При обсуждении законопроекта выступил Президент Республики Узбекистан Ислам Каримов. Глава нашего государства отметил важность принятия Закона «О финансировании политических партий» для дальнейшего развития в стране многопартийной системы, являющейся одним из основных институтов демократии. В связи с возрастающей ролью политических партий в жизни общества руководитель нашей страны указал на необходимость скорейшего преодоления недостатков в работе партий, активизации их деятельности с учетом предстоящих выборов в Законодательную палату будущего парламента. Для этого партиям необходимо иметь ясные цели и программы, не похожие друг на друга. Политические силы должны смелее отстаивать интересы населения, особенно класса собственников, поддержка которого является одним из основных приоритетов нашего государства. Ислам Каримов призвал лидеров политических партий активнее участвовать в обсуждении законопроекта, представленного на рассмотрение депутатов.

Свои мнения об этом документе высказали секретарь Комитета Олий Мажлиса по социальным вопросам и занятости Ш.Умарова, ректор Каршинского инженерно-экономического института М.Нормурадов, лидер Либерально-демократической партии Узбекистана, председатель правления акционерно-коммерческого «Пахта-банка» Республики Узбекистан К.Тошматов, первый секретарь Центрального совета национально-демократической партии Узбекистана «Фидокорлар», председатель парламентского Комитета по вопросам обороны и безопасности А.Турсунов, руководитель депутатской фракции Народно-демократической партии Узбекистана, председатель парламентского Комитета по вопросам промышленности, строительства, транспорта и связи И.Кочмарик.

Депутаты приняли этот закон и постановление о введении его в действие.

С докладом о проекте Закона Республики Узбекистан «О противодействии легализации доходов, полученных от преступной деятельности, и финансированию терроризма» на сессии выступил заместитель председателя парламентского Комитета по бюджету, банковским и финансовым вопросам Р.Каримов. После выступлений ректора Ташкентского финансового института М.Шарифходжаева, председателя правления - генерального директора государственно-акционерного общества «Ташкентское авиационное производственное объединение имени В.П.Чкалова» В.Кучерова, хокима Ангорского района Т.Хамраева, секретаря Комитета Олий Мажлиса по делам молодежи Н.Камбарова, директора медицинского училища города Коканда З.Ахуновой депутаты одобрили законопроект в первом чтении.

Председатель парламентского Комитета по вопросам реформирования экономики и предпринимательству М.Умаралиев представил на рассмотрение сессии проект Закона «Об экспортном контроле».

В обсуждении этого документа приняли участие президент Национального олимпийского комитета Узбекистана А.Насыров, руководитель фермерского хозяйства «Оксув» Кургантепинского района А.Ахмедов, председатель Государственного комитета по демонополизации и развитию конкуренции Дж.Сайфиддинов, хоким Кызылтепинского района Ш.Набиев, председатель правления открытого акционерного общества «Узкимёсаноатлойиха» Х.Назаров. Депутаты одобрили Закон «Об экспортном контроле» в первом чтении.

От имени ряда комитетов Олий Мажлиса председатель парламентского Комитета по законодательству и судебно-правовым вопросам Н.Исмаилов представил на рассмотрение сессии проект Закона «О внесении изменений и дополнений в некоторые законодательные акты Республики Узбекистан». Данный закон был принят.

Олий Мажлис ратифицировал ряд международных договоров и соглашений, утвердил некоторые указы Президента Республики Узбекистан и постановления Кенгаша Олий Мажлиса Республики Узбекистан.

Депутаты заслушали информацию руководителя Секретариата четырнадцатой сессии Олий Мажлиса Р.Жалилова о поступивших обращениях граждан.

Парламент заслушал отчет о деятельности Уполномоченного Олий Мажлиса по правам человека в 2003 году, с которым выступила С.Рашидова, и одобрил его.

Депутаты также обсудили и одобрили отчет о деятельности Олий Мажлиса Республики Узбекистан и его руководства в 2003 году.

Депутаты внесли некоторые изменения в состав Центральной избирательной комиссии Республики Узбекистан, избрав ее членами Б.Мустафаева, Б.Норхужаева, М.Кутпитдинова, освободив от этих обязанностей А.Ахадова.

Сессия освободила Б.Мустафаева от обязанностей председателя Конституционного суда Республики Узбекистан и избрала на эту должность М.Абдусаламова, освободив его от обязанностей председателя Высшего хозяйственного суда Республики Узбекистан.

Парламент избрал судьей Верховного суда Республики Узбекистан М.Ганижонова, освободив от обязанностей судьи Верховного суда И.Мамараимова, Н.Нармурадова, Н.Тухлиева и М.Ходжаеву.

Судьей Высшего хозяйственного суда Республики Узбекистан избран М.Хасанбаев. От этих обязанностей освобожден Т.Юсупов.

Депутаты избрали А.Ахадова председателем Комитета Олий Мажлиса по бюджету, банковским и финансовым вопросам.

На этом четырнадцатая сессия Олий Мажлиса Республики Узбекистан второго созыва завершила свою работу.

(Окончание. Начало на 1-й стр.)

ЖИЗНЬ ОБЛАСТИ

Бекабад

МОЛОДЕЖЬ И ЗАКОН

В городе прошел конкурс «Знаешь ли ты закон?», участниками которого стали пять команд из школ и колледжей Бекабада.

Зал Дворца культуры «Металлург», где происходило действо, оказался полным. Ребят пришли поддержать друзья и родственники, ведь вопросы на знание законов и Конституции, истории юриспруденции и знаменитого римского права, на которые приходилось отвечать участникам конкурса, оказались позаковыристее любых математических задач. Тут нужна не только хорошая память, но и умение логически мыслить. Такие конкурсы прошли во всех городах и районах столичной области, следующий шаг - областной этап конкурса, на который съедутся лучшие команды.

Бостанлыкский район

«ИЗУЧАЕМ ПРАВА ПОТРЕБИТЕЛЯ»

Конкурс с таким названием прошел среди старшеклассников пяти школ Газалкента. Организаторами мероприятия стали районо, Бостанлыкское отделение общества защиты прав потребителей.

Совсем не простые даже для взрослого человека вопросы приготовили устроители мероприятия. Ребята должны были знать, что такое сертификат качества продукта, куда обращаться в случае покупки просроченного товара, что такое Общество защиты прав потребителей, как грамотно отстаивать свои права... В итоге первое место занял Зафар Рахимжонов, второе и третье - Тахмина Адинаева и Бахтиер Каххоров. Победители получили возможность участвовать в таком же конкурсе по области.

Чирчик

КВН СОБИРАЕТ ВОЕННЫХ

В чирчикском Доме офицеров на первом республиканском отборочном туре игр КВН встретились пять команд из военных училищ Ташкента, Самарканда, Чирчика и Джизака.

Как и следовало ожидать, ребята состязались в остроумии и смекалке на военно-патриотические темы. Они порадовали зрителей музыкальным конкурсом, капитаны команд показали свою находчивость. Особенно понравилось собравшимся домашнее задание - все команды были на высоте. Но лучше всего справились со всеми конкурсами ребята из Самаркандского высшего военного автомобильного командно-инженерного училища - они и заняли первое место. Второе по итогам встречи - у курсантов Джизакского высшего военного авиационного училища. Ну а третье место досталось хозяевам сцены - команде Чирчикского высшего танкового командно-инженерного училища.

ИНФОРМАЦИЯ - СТРАТЕГИЧЕСКИЙ РЕСУРС ОБЩЕСТВА

В мировой сети Интернет создан web-сайт www.uzbekistan.uz и выпущен мультимедийный вариант книги «Узбекистан - устремленный в будущее»

Интернет - глобальная информационная система - является средством общемирового вещания, новейшим механизмом распространения информации и средой для сотрудничества и общения людей, охватывающей весь земной шар.

В настоящее время в Узбекистане все шире используются возможности глобальных цифровых технологий, новейших видов информационных услуг, в частности, передачи и получения информации через Интернет. Все больше увеличивается национальный информационный сегмент в мировой сети Интернет, и это способствует развитию духовности общества, росту национальной экономики, интеграции страны в мировое информационное сообщество.

На днях при содействии пресс-службы Президента Республики Узбекистан, на основе книги «Узбекистан - устремленный в будущее» на трех языках (узбекском, английском и русском) был создан веб-сайт www.uzbekistan.uz и выпущен лазерный мультимедийный диск.

Данные продукты содержат большой объем информации об истории государственности Узбекистана, социально-экономической, культурной жизни, о роли и месте нашей страны в мировой политике, включая документальные материалы, ярко показывающие достижения страны за годы независимости.

Интернет-версия книги «Узбекистан - устремленный в будущее» - «www.uzbekistan.uz - должна способствовать повышению осведомленности посетителей мировой сети (более 1 млрд.человек) о потенциале Узбекистана, ходе социально-экономических реформ, росту инвестиционной привлекательности страны и объемов делового сотрудничества. Веб-сайт имеет также обновляемые блоки и ссылки на самые популярные национальные интернет-сайты. Они дадут пользователям возможность оперативно получать информацию об Узбекистане, показателях его экономического и социального развития, инвестиционных проектах, международных связях.

Данный веб-сайт зарегистрирован в ведущих мировых поисковых системах (США, Европы, Азии и стран СНГ) и будет содействовать дальнейшему развитию национальных сегментов в сети Интернет.

В мультимедийный вариант, интерактивную компьютерную разработку книги «Узбекистан - устремленный в будущее», кроме текстовых данных, вошли также видеоматериалы, узбекские фольклорные и эстрадные песни. Лазерный диск (CD) был создан с использованием Flash-, CBuilding-, JavaScripts-технологий, и это позволит предоставить информацию в наиболее оптимальном и зрелищном виде.

Мультимедийный лазерный компакт-диск книги «Узбекистан - устремленный в будущее» будет распространен в зарубежных дипломатических миссиях Узбекистана, вузах, колледжах, школах, культурно-просветительских центрах страны.

(УзА).

НАВОИЙСКИЕ ЧТЕНИЯ В АЗЕРБАЙДЖАНЕ

Культурные связи узбекского и азербайджанского народов имеют многовековую историю. Во время недавнего визита в нашу страну Президента Азербайджана Ильхама Алиева в столице открылся памятник одному из великих мыслителей Востока Низами Ганджави.

По сообщениям Информационного агентства Азербайджана, 27 апреля в Государственном музыкальном театре имени Рашида Бейбутова в Баку состоялся Вечер поэзии Фузули и Навои. В нем участвовали известные деятели культуры и искусства Азербайджана, писатели и поэты, представители Посольства Узбекистана в Азербайджане.

В мероприятии речь шла о нынешнем значении бесценного наследия двух выдающихся поэтов, о том, что жизненные принципы узбекского и азербайджанского народов имеют много общего. Выступившие Чрезвычайный и Полномочный Посол Узбекистана в Азербайджанской Республике Абдугафур Абдурахманов, заместитель руководителя Республиканского центра «Маънавият ва маърифат» Султанмурад Алимов, известная азербайджанская ученая-навоивед Джаннат Нагиева и другие отметили, что общность в творчестве видных представителей литературы двух наций свидетельствует о давней дружбе между нашими народами.

На вечере в исполнении азербайджанских мастеров искусств прозвучали песни на газели Навои и Фузули.

Рустам ДЖАББАРОВ, корр. УзА.

СОТРУДНИЧЕСТВО РАСШИРЯЕТСЯ

В Университете мировой экономики и дипломатии состоялся семинар, посвященный выполнению Соглашения о партнерстве и сотрудничестве между Узбекистаном и Европейским Союзом (ЕС).

Мероприятие организовано университетом и проектом по поддержке внедрения в жизнь Соглашения о партнерстве и сотрудничестве между Узбекистаном и ЕС.

Документ, подписанный 21 июня 1996 года во Флоренции (Италия), вступил в силу в июле 1999 года. А с декабря 2000 года Комиссия ЕС в рамках программы EuropAid осуществляет проект по поддержке проведения соглашения в жизнь. В настоящее время осуществляется вторая фаза реализации проекта.

Как отмечалось на семинаре, развитие отношений между Узбекистаном и Европейским Союзом имеет важное значение для обеих сторон. Основные цели Соглашения о партнерстве и сотрудничестве - дальнейшее укрепление независимости Узбекистана, поддержка действий руководства страны, направленных на развитие демократии. Проектом также предусмотрено оказание помощи проводимым в Узбекистане экономическим реформам.

На семинаре были заслушаны доклады, посвященные проводимой в рамках документа работе.

С. РАХИМОВ, корр. УзА.

Благоустраиваем быт

У НАС В КВАРТИРЕ ГАЗ. А У ВАС?

Сегодня в Ташкентской области осуществляется масштабная программа газификации. Она рассчитана на срок до 2005 года, и к тому времени каждая семья будет иметь в своем доме голубое топливо.

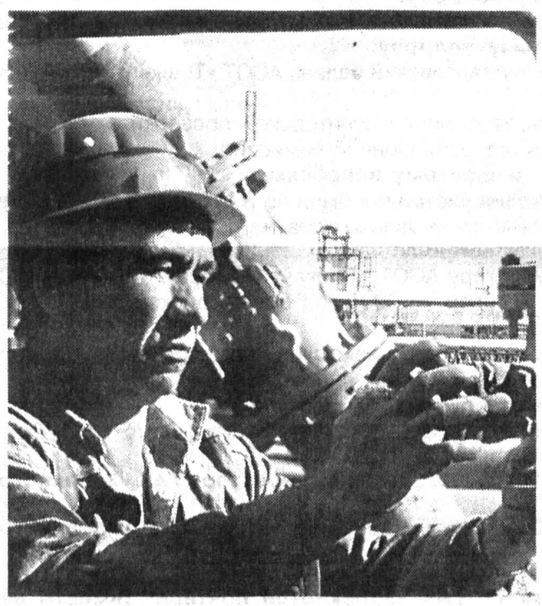

Предстоит такой объем работ, которого в столь короткий отрезок времени в Ташкентской области еще никогда не выполняли. Представьте, только в трех граничащих с Ташкентом районах области - Зангиатинском, Кибрайском и Ташкентском - намечено в течение нынешнего года освоить 1,9 миллиарда сумов. Куда пойдут столь значительные ассигнования? Прежде всего это расширение газовой сети трех районов. Свыше 86 километров - суммарная длина новых газовых магистралей, которые протянутся от государственных газопроводов до каждого дома в этих районах.

В проектном институте «Узгазлойиха» корреспондентам «Ташкентской правды» сообщили, что нынешняя масштабная программа газификации коренным образом отличается от всей ранее проделанной работы. Прежде всего в область пришли новые технологии. Для примера: из намеченных к прокладке 86 километров труб только 23,5 километра - тяжелые стальные трубы. А вот основная часть новых трубопроводов из пластмассы. Это 62,7 километра труб из специального полиэтилена высокого давления. Такие трубы более технологичны в укладке: нет нужды в сварке, когда каждый шов - это потенциальная возможность прорыва газа в будущем.

Сегодня проектный институт «Узгазлойиха» готовит задания для газовиков трех районов в срок до октября - до начала отопительного сезона. Все работы института уже обеспечены финансированием - это 50,4 миллиона сумов. И теперь в мастерских «Узгазлойиха» кипит работа: предстоит создать проекты для 29 сооружений. Высокий темп, взятый проектировщиками, уже обеспечил «выход на стройплощадку» проектов для четырех из семи предусмотренных «кольцевых» газопроводов - т.е. газопроводов, соединяющих трассу с высоким давлением с местными сетями с низким давлением - в Ташкентском районе, пяти таких магистралей из тринадцати запланированных - в Зангиатинском и двух из девяти - в Кибрайском районе. Теперь уже можно объявлять тендер на выполнение работ. Первый такой конкурс уже начался: предстоит «закольцевать» газовую магистраль от районной ГРС (газораспределительной станции) до кишлака Гулистан ширкатного хозяйства «Туран» Кибрайского района.

Кроме пригородных, масштабные работы по газификации проводятся в нынешнем году и в других районах. Готова конкретная адресная программа.

Институт «Узгазлойиха» оценивает эту программу, рассчитанную до 2005 года, в 4,5 миллиарда сумов. Кстати, затраты могли бы быть больше, но проектировщики разработали интересную схему: чтобы обеспечить бесперебойную подачу газа во все населенные пункты, предложено «закольцевать» все газовые линии всех районов. Тогда, если в каком-то регионе потребление газа неожиданно, незапланированно увеличивается, можно всегда обеспечить его «переток» из другой части общей системы.

Для этого надо будет проложить 176,5 километра новых газовых сетей. В этом проекте «Узгазлойиха» тоже намерен использовать новые полиэтиленовые трубы - из общего количества только 79,5 километра будут стальными, а значительная часть - 97 километров - полиэтиленовыми.

Темп работ по прокладке новых газовых магистралей значительно ускорился в конце апреля, когда установилась стабильная погода.

Все стройучастки в достатке оснащены всем необходимым. «К концу лета, - обещают газовики, - у вас дома будет голубое топливо».

Светлана СКЛАДЧИКОВА, Юрий ПЕТРОВ.

Узбекистан — Египет: культурные контакты

«ВОСПОМИНАНИЯ О БУДУЩЕМ»

Так называется выставка работ фотохудожника Турсуна Али, напомнившая, как много тайн цивилизации Древнего Египта все еще остаются неразгаданными.

50 монохромных фотографий, сделанных с помощью призматической насадки, заставили нас совсем по-иному увидеть всемирно известные комплексы - храмы Карнак и Луксор, Долину царей и Храм царицы Хатшепсут. Новый технический прием позволил представить более рельефными уникальные памятники древнего зодчества.

- Цивилизация Древнего Египта обладает огромной притягательной силой, - рассказывает об этой серии фотографий Турсун Али. - Даже в ту пору, когда здесь была война, поток туристов не иссякал. Масштабы и концепции памятников зодчества так и остаются до конца неразгаданными. Вот и мне хотелось передать сохраняющуюся в веках таинственность этих памятников, показать, почему виднейшие историки и археологи посвятили жизнь исследованиям египетской культуры и, наверное, еще не одно поколение ученых продолжит начатое ими. Я воспринял древнюю цивилизацию как яркое и гармоничное целое, и метафора «воспоминания о будущем» мне кажется наиболее подходящей для характеристики выставки.

Посольство Республики Египет в Узбекистане, Центр современного искусства и Ташкентский дом фотографии отнюдь не случайно решили показать работы Турсуна Али. Этот мастер не перестает удивлять и радовать творческими открытиями - достаточно вспомнить его выставки «Этюды Великого шелкового пути» (фотографии, сделанные во многих странах, от Франции до Японии), «Индия: взгляд на древнюю культуру» и, наконец, экспозицию «Ремесленники Узбекистана», имевшую большой успех в городах Японии.

В организацию выставки «Воспоминания о будущем» внесли свой вклад Египетский центр науки и образования: предоставленные им копии древних скульптур украсили Центр современного искусства.

Андрей ИВАНОВ.

Годовой балансовый отчет по страховой компании

«Suq'urta Biznes»

за 2003 год

(в тыс. сум.)

АКТИВ		ПАССИВ	
1. Долгосрочные активы	**356542**	**1. Источники собственных средств**	**754240**
Основные средства по остаточной стоимости	97447	Уставный капитал	774952
Участие в уставном фонде в дочерних хозяйственных обществах	245995	Добавленный капитал	1248
Акции в зависимых хозяйственных обществах	13100	Резервный капитал	125
		Нераспределенная прибыль	- 22085
2. Текущие активы	**869981**	**2. Текущие обязательства**	**472283**
Производственные запасы	6 794	Страховые резервы	432075
Денежные средства	61880	Авансы, полученные от страхователей	22183 22183 -
Краткосрочные финансовые вложения	797719	Задолженность по бюджету	7042
Авансовые платежи	3518	Задолженность по оплате труда	6097
Прочие дебиторы	70	Задолженность по внебюджетным платежам	4886
БАЛАНС	**1226523**		**1226523**

Достоверность финансовой отчетности подтверждена аудиторской организацией ООО «PROKAR EKSPERT AUDIT», лицензия Министерства финансов РУ № 221 от 24 сентября 2001 года.

Годовой балансовый отчет по страховой компании

«Suq'urta Life»

за 2003 год

(в тыс. сум.)

АКТИВ		ПАССИВ	
1. Долгосрочные активы	2165	1. Источники собственных средств	231237
Основные средства по остаточной стоимости	2165	Уставный капитал	242995
Участие в уставном фонде в дочерних хозяйственных обществах	0	Добавленный капитал	0
		Нераспределенная прибыль	-11758
2. Текущие активы	**243881**	**2.Текущие обязательства**	**14809**
Производственные запасы	491	Страховые резервы	3928
Денежные средства	1128	Задолженность по бюджету	316
Краткосрочные финансовые вложения	241995	Задолженность по оплате труда	564
Авансовые платежи	267	Задолженность по внебюджетным платежам	1
Прочие дебиторы	0	Прочие кредиторы	10000
БАЛАНС	**246046**		**246046**

Достоверность финансовой отчетности подтверждена аудиторской организацией ООО «PROKAR EKSPERT AUDIT», лицензия Министерства финансов РУ № 221 от 24 сентября 2001 года.

БАЛАНС ОАО «ИШОНЧ-М» на 1.01.2004 г.

тыс. сум.

Наименование статей баланса	Актив	Пассив
1. Уставный фонд		8238
2. Добавл. капитал		5610
3. Резервный капитал		14483
4. Нераспр. прибыль	14604	
5. Льгота по налогам	4930	
6. Текущие обязательства	18229	
7. Основные и немат. активы	14681	
8. Долгосрочные вложения	362	
9. Дебиторы	6879	
10. Производ. запасы	14019	
11. Денежные средства	30153	
Итого	66094	66094

Доходы за 2003 год - 191373 т.с., себестоимость - 135441, затраты периода - 36045.

Чистая прибыль - 778 т.с. Достоверность баланса подтверждена аудиторской фирмой ООО «Прокар Эксперт аудит», договор 1/0104 от 5.01.2004 г.

Лицензия № 221 от 24.09.2001 г.

Порядковый номер сообщения - 01.

Реорганизация эмитента: открытое акционерное общество «Ишонч-М», расположенное по адресу: 700100, Яккасарайский район, ул. А. Каххара, 35, преобразуется в общество с ограниченной ответственностью «Ишонч-М».

Основание - приказ ГКИ № 121-к-110 от 16.04.2004 г.

Порядковый номер сообщения - 10.

Прекращены полномочия членов наблюдательного совета: Норбаева Р. А., Островского Г. Я., Акрамходжаева Н.

Порядковый номер сообщения - 16.

Изменение прав на ценные бумаги.

Основание: протокол торгов на АО РФБ, сделка № 8222 от 9.01.2004 г.

Владелец ЦБ-ИП «Агата Импекс ЛТД», 2719 шт. - 33% от уставного фонда.

Телефоны для справок: 55-88-57, 54-08-98.

Наблюдательный совет.

У НАС ВСЕГДА ЕСТЬ МЕСТО ДЛЯ ВАШЕЙ РЕКЛАМЫ

ТЕЛ. 133-05-22.

Футбол: Лига азиатских чемпионов

ВСЕГО ЛИШЬ ШАГ...

Любители футбола уже ждут: 5 мая в Ташкенте, на центральной спортивной арене страны, решится, продолжит ли «Пахтакор» выступления в главном турнире континента для клубных команд. После снятия с соревнований бахрейнского клуба «Аль-Риффа» в группе «А» создалась благоприятная для нас ситуация: «Пахтакору» были добавлены 6 очков. Также 6 очков «взял» у бахрейнцев «Катар СК» и 4 очка - иранский «Зоб Ахан». Учитывая, что последние между собой оба раза сыграли вничью (3:3 и 0:0), а также все предыдущие результаты («Зоб Ахан» - «Пахтакор» - 1:0 и «Пахтакор» - «Катар СК» - 1:0), таблица группы «А» приняла следующий вид:

	И	В	Н	П	М	О
«Зоб Ахан» (Иран)	5	2	3	0	4-3	9
«Пахтакор» (Узбекистан)	4	3	0	1	1-1	9
«Катар СК» (Катар)	5	2	2	1	5-4	8
«Аль-Риффа» (Бахрейн)	6	0	1	5	0-2	1

Ну а «Пахтакору» надо во что бы то ни стало выиграть 5 мая у иранской команды, и тогда выход в следующий этап открыт. Даже матч в Катаре 19 мая превратится тогда в пустую формальность. Поражение же перечеркнет нашему клубу все! Ничья нежелательна: надо будет потом не проиграть в Катаре.

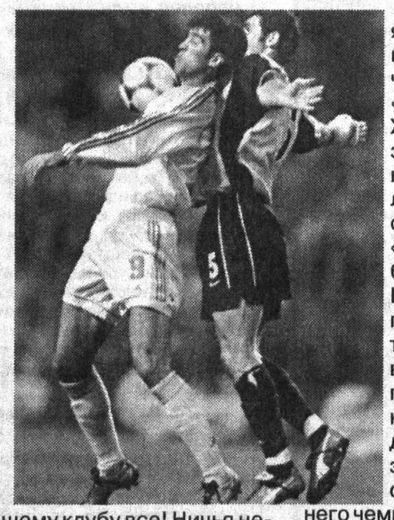

Хочется надеяться, что «Пахтакор» решит задачу уже в матче с «Зоб Аханом». Хотя надо признать, что иранские клубы, безусловно, сейчас очень сильны. Но «Пахтакор» побеждал и их. Вспомним хотя бы прошлогодний турнир в четвертьфинальной подгруппе в Ташкенте, когда с трудом, но наши земляки все же одолели тогдашнего чемпиона Ирана «Пирузи» со счетом 1:0.

И вот снова весна, снова Центральный стадион «Пахтакор» и снова иранский клуб. И снова мы ждем победы!

Совсем иная ситуация у другого нашего клуба в группе «D». Ферганский «Нефтчи» после поражения в Кувейте от «Аль-Араби» (2:3) потерял все шансы на продолжение борьбы. Матчи 4 мая в Фергане с «Сепаханом» (Иран), 18 мая в Саудовской Аравии с «Аль-Иттихадом» и дома с «Аль-Араби» (доигровка) станут слабым утешением болельщикам. За выход в следующий этап соревнований поведут борьбу арабы, иранцы и есть еще шансы у кувейтцев.

Дмитрий ПОПОВ, футбольный обозреватель «Ташкентской правды».

Астрологический прогноз

на 3 - 9 мая

ОВЕН (21 марта - 20 апреля). Девиз наступающей недели для Овнов - действовать! И успех обязательно придет. Он принесет и решение материальных трудностей, и хорошее настроение.

ТЕЛЕЦ (21 апреля - 21 мая). У Тельцов наступает пора деловой активности. Вы сами удивитесь, сколько удастся сделать всего за несколько дней. Конечно, многое зависит от трудолюбия и энергии. Но будет и элементарное везение.

БЛИЗНЕЦЫ (22 мая - 21 июня). Плохое настроение, с которого может начаться неделя у Близнецов, - не повод для того, чтобы опускать руки. Причин, по которым мы расстраиваемся, в жизни много. Главное - суметь снять их или хотя бы не обращать на них серьезного внимания.

РАК (22 июня - 23 июля). В первой половине недели жизнь буквально захлестнет Раков обилием событий - только успевай поворачиваться. И тем не менее все проблемы вы решите легко и, главное, вовремя.

ЛЕВ (24 июля - 23 августа). Все сколько-нибудь значительные события в ближайшие дни у Львов будут связаны с родительским домом. Его стены прибавят вам сил, уверенности во всех ваших начинаниях.

ДЕВА (24 августа - 23 сентября). У Дев наступила самая подходящая пора для реализации задуманного. Надо собрать все силы и поверить в свои возможности. К тому же и помощник вот-вот объявится.

ВЕСЫ (24 сентября - 23 октября). Весам предстоит заняться делами близких людей. Снисходительность к их слабостям не повлияет на состояние ваших дел в целом, а спокойствия прибавит. Возникшие неожиданно проблемы с финансами утрясутся к концу недели.

СКОРПИОН (24 октября - 22 ноября). Неделя у Скорпионов будет нелегкой, особенно ее начало, но терпение и труд помогут преодолеть все, и уже в пятницу у вас появится приятное удовлетворение от сделанного.

СТРЕЛЕЦ (23 ноября - 21 декабря). Планы, на которые Стрельцы возлагают большие надежды, надо тщательно взвесить, обдумать пути их осуществления. В целом неделя благоприятна во всех отношениях и особенно в делах личных.

КОЗЕРОГ (22 декабря - 20 января). Наступающие дни у Козерогов, особенно среда и четверг, очень хлопотные, но не надо пугаться наплыва забот. С ними вы успешно справитесь, и вас к тому же ждет приятная неожиданность.

ВОДОЛЕЙ (21 января - 19 февраля). Предстоящая неделя может приготовить Водолеям испытание на выдержку и благоразумие. Однозначно выиграет тот, кто не пойдет на поводу у эмоций.

РЫБЫ (20 февраля - 20 марта). У Рыб постоянная смена настроения в зависимости от того, как будет продвигаться волнующее их дело. Итог трудов и переживаний - они добьются своего.

Наш астролог - специально для «Ташкентской правды».

ИНФОРМАЦИЯ О СУЩЕСТВЕННЫХ ФАКТАХ

АООТ «ТОШКЕНТ ПОЧТАСИ»

Порядковый номер сообщения - 09.
Вид общего собрания - годовое.
Форма проведения общего собрания - открытое.
Дата проведения общего собрания - 21 апреля 2004 года.
Место проведения общего собрания - г. Ташкент, ул. Фархадская, 3.

Кворум общего собрания - 49630 голосующих акций, или 87,3%.

Вопросы, поставленные на голосование, и итоги голосования по ним:

1. Отчет о деятельности наблюдательного совета и государственного поверенного за 2003 год.
Голосовали: «за» - 100%, «против» - нет, «воздержались» - нет.
2. Об итогах деятельности предприятия за 2003 год и задачах на 2004 год.
Голосовали: «за» - 100%, «против» - нет, «воздержались» - нет.
3. Утверждение бизнес-плана АО на 2004 год.
Голосовали: «за» - 100%, «против» - нет, «воздержались» - нет.
4. Утверждение баланса, акта аудиторской проверки и акта ревизионной комиссии по итогам финансово-хозяйственной деятельности АО за 2003 год.
Голосовали: «за» - 100%, «против» - нет, «воздержались» - нет.
5. Утверждение распределения чистой прибыли.
6. О выплате дивидендов.
7. Об утверждении аудитора на 2004 год.
Голосовали: «за» - 100%, «против» - нет, «воздержались» - нет.
8. О заключении договора найма с директором АО сроком на 1 год (его прекращении).
Голосовали: «за» - 100%, «против» - нет, «воздержались» - нет.
9. О продлении срока работы наблюдательного совета на 1 год и довыборы члена наблюдательного совета.
Голосовали: «за» - 100%, «против» - нет, «воздержались» - нет.

Полные формулировки решений, принятых общим собранием

По первому вопросу:
1. Признать деятельность наблюдательного совета в 2003 году в целом удовлетворительной.
2. Признать деятельность государственного поверенного удовлетворительной.

По второму вопросу:
Утвердить отчет директора АООТ «Тошкент почтаси» по итогам работы за 2003 год и задачи на 2004 год.

По третьему вопросу:
Утвердить бизнес-план АООТ «Тошкент почтаси» на 2004 год.

По четвертому вопросу:
1. Утвердить бухгалтерский баланс АООТ «Тошкент почтаси» за 2003 год.
2. Утвердить заключение аудиторской проверки.
3. Утвердить акт ревизионной комиссии.

По пятому и шестому вопросам:
Ввиду отсутствия чистой прибыли по итогам работы общества в 2003 году начисление дивидендов не производилось.

По седьмому вопросу:
Поручить директору АООТ «Тошкент почтаси» Таджибаевой Х. Ш. заключить договор на 2004 год с аудиторской фирмой.

По восьмому вопросу:
Наблюдательному совету заключить договор найма с директором АО Таджибаевой Х. Ш. сроком на 1 год.

По девятому вопросу:
Продлить срок работы наблюдательного совета на 1 год в следующем составе:
- Тургунов Р. Т., 1-й зам. ген. директора ГАК «Узбекистон почтаси»;
- Мухчи Ю. Р., зам. ген. директора ГАК «Узбекистон почтаси»;
- Хидиров А., ГАК «Узбекистон почтаси»;
- Хужакулов Т., ГАК «Узбекистон почтаси» (вместо выбывшей Абидовой З.);
- Матьякубов М., ГАК «Узбекистон почтаси»;
- Аипова Н. А., пенсионерка;
- Ходжаев Ф. Х., «Алока банк»;
- Сердюкова Л. И., инструктор ОПК.

СПИСОК АФФИЛИРОВАННЫХ ЛИЦ (ЮРИДИЧЕСКИЕ ЛИЦА)

№	Полное наименование	Организационно-правовая форма	Место нахождения и почтовый адрес	ИНН	Основание, по которому они являются аффилиров. лицами	Дата, с которой они являются аффил. лицами	Количество голосующих акций	
							штук	%
1.	Госкомимущество РУз.	государственная		200555539	крупный акционер	январь 1998 г.	17590	35
2.	ГАК «Узбекистон почтаси»	акционерная компания	г. Ташкент, ул. А. Темура, 2 а	200833833	крупный акционер	январь 1999 г.	20103	40
3.	САКБ «Алока банк»	акционерная	г. Ташкент, ул. А. Толстого, 1	200829053	крупный акционер	август 1998 г.	20103	40

СПИСОК АФФИЛИРОВАННЫХ ЛИЦ (ФИЗИЧЕСКИЕ ЛИЦА)

№	Ф.И.О.	ИНН	Основание	Дата, с которой является аффил. лицом	Количество голосующих акций	
					штук	%
1	2	3	4	5	6	7
1.	Тургунов Р. Т.	-	председатель наблюдательного совета	март 2003 г.	0	0
2.	Мухчи Ю. Р.	-	член наблюдательного совета	март 2003 г.	0	0
3.	Хужакулов Т.	-	член наблюдательного совета	апрель 2004 г.	0	0
4.	Хидиров А. Х.	-	член наблюдательного совета	март 2003 г.	0	0
5.	Матьякубов М. Н.	-	член наблюдательного совета	март 2003 г.	0	0
6.	Сердюкова Л. И.	-	член наблюдательного совета	март 2003 г.	10	0,0199
7.	Аипова Н. А.	-	член наблюдательного совета	март 2003 г.	8	0,0159
8.	Таджибаева Х. Ш.	-	директор	март 2003 г.	7	0,0099
9.	Матчанова С. С .	-	1-й зам. директора	август 2003 г.	0	0
10.	Хайдаров А. В.	-	зам. директора	декабрь 2003 г.	10	0,0199

Министерство по делам культуры Республики Узбекистан
Творческо-производственное объединение «Узбектеатр»
Государственный академический Большой театр имени Алишера Навои

7 мая в 18.00
8 мая в 17.00
12 мая в 18.00

ПРЕМЬЕРА
Балет
«ЛЕГЕНДА ДРЕВНЕГО АФРАСИАБА»

Композитор Г. Мушель

Либретто - А. Слоним, И. Юсупов.
Музыкальный руководитель, дирижер-постановщик - заслуженный деятель искусств Узбекистана Фазлиддин Якубжанов
Балетмейстер-постановщик - народный артист Узбекистана Ибрагим Юсупов
Дизайнер по костюмам - Камила Якубова
Исполнители:
народный артист Узбекистана Игорь Кистанов, заслуженные артисты Узбекистана Вадим Геллертов, Назима Хасанова, Тамилла Мухамедова, Андрей Шалберкин, лауреат Государственной премии «Нихол» Екатерина Салимова, Ренат Шангариев, Дмитрий Сысоев, Нуржан Кулибаев.

Спонсоры театра - Samsung Electronics, Le Meridian Tashkent Palace Hotel.
Директор театра - Бахтияр Якубов.
Художественный руководитель - заслуженный деятель искусств Узбекистана Анвар Эргашев.

Касса работает без выходных, с 10.00 до 19.00.
Телефон для справок 133-90-81.

Информационное сообщение об итогах годового общего собрания акционеров

ОАО «ОАО «Ташкент-Тибтехника»

ОАО «ОАО «Ташкент-Тибтехника» извещает своих акционеров, что 6 апреля 2004 г. в г.п. Геофизика Кибрайского района Ташкентской области состоялось годовое общее собрание акционеров, которое утвердило отчет наблюдательного совета о результатах деятельности общества в 2003 г., годовой баланс, счет прибылей и убытков («за» - 52433 голоса, или 99,8% голосов акционеров, принимавших участие в собрании), заключение ревизионной комиссии («за» - 52433 голоса, или 99,8% голосов акционеров, принимавших участие в собрании), заключение аудиторской фирмы «ООО «Аудит-гурух» («за» - 52433 голоса, или 99,8% голосов акционеров, принимавших участие в собрании) и приняло решение выплатить годовые дивиденды по результатам деятельности общества за 2003 г. на одну привилегированную акцию в размере - сум. и обыкновенную акцию 50 сум. Выплату дивидендов решено начать с 7 апреля 2004 г. («за» - 52433 голоса, или 99,8% голосов акционеров, принимавших участие в собрании).

Баланс
ОАО «Ташкент-Тибтехника»
по состоянию на 1 января 2004 г.

Актив	на 1.01.2003 г.	на 31.12.2002 г.	Пассив	на 1.01.2003 г.	на 31.12.2003 г.
I. Долгосрочные активы	175 460	148 110	I. Источники собственных средств	355 163	370 296
II. Оборотные активы	224935	255007	II. Обязательства	45232	32822
Баланс	400395	403118	Баланс	400395	403118

Отчет о финансовых результатах за 2003 г.

№ п/п	Наименование показателя	За отчетный период	За соответствующий период прошлого года
1.	Валовой финансовый результат от реализации	303212	449594
2.	Финансовый результат (прибыль или убыток) от производственной деятельности	70674	202176
3.	Финансовый результат (прибыль или убыток) от общехозяйственной деятельности	32722	31975
4.	Общий финансовый результат (прибыль или убыток) до уплаты налога на прибыль	32722	31975
5.	Чистая прибыль (убыток) отчетного года	7129	2590

Стоимость чистых активов за 2003 г. - 148110 тыс. сум.
Сумма уставного капитала и резервного фонда за 2003 г. - 359824 тыс. сум.

Наблюдательный совет ОАО «Ташкент-Тибтехника».

ТАШКЕНТСКАЯ ПРАВДА
ТОШКЕНТ ХАКИКАТИ

Учредитель: ХОКИМИЯТ ТАШКЕНТСКОЙ ОБЛАСТИ

Главный редактор Фатхиддин МУХИДДИНОВ

ОТДЕЛЫ: писем — 133-12-83, информации — 133-54-10, рекламы — 133-05-22

Адрес редакции: 700000, Ташкент, ГСП, ул. Матбуотчилар, 32

Газета зарегистрирована в Управлении по печати и информации при Ташкентском областном хокимияте. Регистрационный № 03-002. Объем — 2 печ. л. Формат — А-2. 1 2 3 4 5

Газета набрана и сверстана в компьютерном центре «Ташкентской правды».

Ответственность за содержание рекламы и объявлений несет рекламодатель

Заказ Г-647. Тираж - 2970. Выходит в среду, субботу. Время подписания в печать по графику 20.00, номер подписан в 22.20.

ТИПОГРАФИЯ ИЗДАТЕЛЬСКО-ПОЛИГРАФИЧЕСКОЙ АКЦИОНЕРНОЙ КОМПАНИИ «ШАРК». АДРЕС ПРЕДПРИЯТИЯ: УЛ. БУЮК ТУРОН, ДОМ 41