*Пролетарии всех стран, соединяйтесь!*

# ПРАВДА ВОСТОКА

Газета издается с апреля 1917 года

ОРГАН ЦК КОМПАРТИИ УЗБЕКИСТАНА, ВЕРХОВНОГО СОВЕТА И СОВЕТА МИНИСТРОВ УЗБЕКСКОЙ ССР

№ 7 (18886) • Вторник, 9 января 1979 года • Цена 2 коп.

## ВЕСНЕ НАВСТРЕЧУ

### ПРОМЫВАЮТ ЗЕМЛИ

Земледельцы совхоза имени Ильича — крупнейшего хозяйства в целинном Задарьинском районе Наманганской области, закончили первую промывку земель от солей. Эта операция на всех 3,6 тысячи гектаров, отведенных под хлопчатник, выполнена с высоким качеством. Труженики хозяйства сразу же приступили ко второму промывочному поливу.

В молодом совхозе с опережением графика ведется очистка оросителей, дренажной сети, вывоз на поля местных удобрений. Многие механизаторы значительно перевыполняют сменные задания.

### РАНЬШЕ СРОКА

Земледельцы колхоза имени 40-летия Октября Букинского района завершили очистку оросительной сети. Работы выполнены на месяц раньше срока.

Широким фронтом ведется в хозяйстве подготовка к весенним полевым работам. Здесь уже отремонтированы все бороны, плуги, завершается ремонт сеялок и пропашных тракторов. Всю подготовку техники намечено завершить к февралю.

В новом году земледельцы хозяйства решили увеличить урожайность хлопчатника на 2,6 центнера и получить по 50 центнеров «белого золота» с гектара.

### В РАБОТЕ ОТРЯДЫ ПЛОДОРОДИЯ

У обочин полей Хивинского колхоза имени Агахи уже заготовлено под будущий урожай более 2,6 тысячи тонн местных удобрений — почти вдвое больше, чем было припасено их на соответствующую дату прошлого года. На каждом таком «складе»—табличка, где указано, сколько в нем туков и для какой карты в соответствии с картограммами они предназначены. Высокое качество подготовки компостов обеспечил хозрасчетный отряд плодородия, который возглавляет М. Салаев.

Такие отряды созданы и в других хозяйствах района. Это позволяет высокими темпами вести заготовку удобрений, экономить средства. Каждый отряд, обслуживающий целый колхоз, вооружен мощной техникой, с помощью которой механизированы все операции, включая закрытие компостов слоем утрамбованного грунта.

### МЕЛИОРАТОРЫ—ХЛОПКОРОБАМ

В Бухарской области завершено строительство 20-километрового коллекторного сброса «Каттакуль гужали». Его ввод позволит в нынешнем году улучшить мелиоративное состояние 4.100 гектаров земель в Свердловском и Ромитанском районах.

В будущем новое гидросооружение войдет в систему Главного бухарского сброса, предназначенного для рассолонения Тудакульской впадины, на месте которой появится водохранилище. Оно даст возможность дополнительно освоить 200—250 тысяч гектаров земель на территории Варахшинского и Джильванского массивов.

(УзТАГ).

# ДЕТИ — НАШЕ БУДУЩЕЕ

**ДЕТСКИЕ сады, школы, дворцы пионеров, комбинаты здоровья, стадионы — все лучшее, что у нас есть, отдано детям — главному богатству нашей великой многонациональной Родины.**

**1979 год — год ребенка. Таким его объявила Организация Объединенных Наций. И в первый день нового года по Центральному телевидению с огромной радостью мы услышали поэтически теплые, проникновенные слова Генерального секретаря ЦК КПСС, Председателя Президиума Верховного Совета СССР товарища Л. И. Брежнева, обращенные к детям, ко всем трудящимся нашей страны. Называя решение ООН хорошим и правильным, Леонид Ильич подчеркнул:**

**«Ведь дети — это наше будущее, им придется продолжать дело своих отцов и матерей. Они, я уверен, сделают жизнь на земле лучше и счастливее. А наш долг постараться, чтобы дети всех народов не знали войн, чтобы у них было спокойное, радостное детство».**

**Дети — главная забота партии и Советского государства. Всему миру известно, что у нас единственный привилегированный класс — это дети. Еще в 1919 году, когда в стране свирепствовали голод, разруха, стояли многие фабрики и заводы, В. И. Ленин подписал декрет об учреждении совета защиты детей, на который возлагалась обязанность строго следить за снабжением детей питанием, одеждой, оказанием медицинской помощи. В стране был голод, не хватало хлеба, а В. И. Ленин в том же 1919-м издал еще один декрет — о бесплатном питании ребят. Не хватало рабочих рук, а В. И. Ленин подписал постановление, в котором запрещался труд детей до 14-летнего возраста. Ленинская забота о детях у нас стала общегосударственным, поистине всенародным делом.**

**Ребенок еще не успел родиться, а Родина уже беспокоится о нем, заботясь о будущей матери. У нас создана специальная служба охраны материнства и детства. В ее распоряжении — родильные дома, женские консультации, детские поликлиники, больницы, санатории, научно-исследовательские институты. Строго охраняется труд женщин, готовящихся стать матерью.**

**С высоким чувством долга мы выполняем ленинский завет «Все лучшее — детям». Государство и общество делают все для того, чтобы наша смена росла здоровой, крепкой, счастливой. С каждым годом увеличиваются ассигнования на содержание и охрану здоровья детей. В нашей республике десятки тысяч малышей воспитываются в детских садах и яслях. Постоянно растет сеть школ, дворцов и домов пионеров, музыкальных школ, станций юных техников и натуралистов. Разнообразнее становится отдых. Прошлым летом в пионерских лагерях, на детских площадках, в санаториях и туристических базах отдохнуло около миллиона школьников. Массовое развитие получили лагеря труда и отдыха, где ребята занимаются спортом, устраивают туристические походы, трудятся в колхозах, на стройках, в лесничестве, помогают старшим успешнее выполнить задания пятилетки. В эти дни яркими огнями сверкают новогодние елки, вокруг которых устраиваются веселые торжества.**

**Пора детства — самая счастливая пора, но и самая ответственная в становлении человека. Мы хотим вырастить наших детей людьми высоких жизненных идеалов, активными строителями коммунизма. И лучший путь здесь — сочетание семейного и общественного воспитания. Хорошо зарекомендовали себя в трудовых коллективах комиссии содействия семье и школе, которые объединяют лучших производственников, наставников молодежи, людей большого житейского опыта и доброго сердца. Важно искать и другие действенные формы расширения и укрепления связей семьи и школы.**

**Вся многогранная воспитательная работа в школьных коллективах направлена на то, чтобы растить юных патриотами, интернационалистами, борцами за справедливость. Большой популярностью у нас пользуются клубы интернациональной дружбы, походы по историко-революционным местам, клубы юных следопытов, военно-спортивные игры.**

**Нынешний год — это своеобразный смотр организации всей работы, связанной с воспитанием детей. И тут важно обобщить накопленный опыт, вскрыть и устранить имеющиеся недостатки и упущения. Постоянные комиссии Верховного Совета Узбекской ССР по здравоохранению и социальному обеспечению и по вопросам труда и быта женщин, охраны материнства и детства изучили, как местные Советы Сурхандарьинской области выполняют Закон Узбекской ССР о здравоохранении. Отмечено, что за последнее время в лечебных учреждениях Сурхандарьи более чем вдвое увеличилось число детских коек, втрое стало больше врачей. Широко развернута сеть детских поликлиник, консультаций, фельдшерско-акушерских пунктов. Но есть и нерешенные проблемы. Детский коечный фонд распределен по районам неравномерно. Ассигнования на строительство лечебно-профилактических учреждений осваиваются едва на половину, а больница с поликлиникой в Термезе строится уже пятый год. Фельдшерско-акушерские пункты Сариасийского, Термезского и Денауского районов не обеспечены транспортом, инвентарем. В Гагаринском и Ленинском районах нет детских молочных кухонь.**

**Эти и другие просчеты в руководстве органами здравоохранения, народного образования, культуры допускают некоторые исполкомы городских и районных Советов Андижанской, Бухарской, Джизакской, Самаркандской и других областей. Депутаты, постоянные комиссии Советов порой недостаточно уделяют внимания работе школ, детских дошкольных учреждений, детских здравниц, дворцов и домов пионеров. Профсоюзные комитеты еще слабо развивают сеть пансионатов, домов отдыха и других здравниц, где бы родители могли отдыхать вместе с детьми. Серьезный счет следует предъявить министерствам строительства, сельского строительства, подразделениям Главташкентстроя, «Каршистроя», Главсредазирсовхозстроя, которые на многие годы растягивают строительство школ, детских комбинатов, больниц, поликлиник и других детских объектов.**

**Долг партийных, советских, профсоюзных, комсомольских организаций — окружить заботой и вниманием детей, создать им благоприятные условия для учебы и отдыха, духовного и физического развития, чтобы ярче раскрывались их таланты и способности, чтобы они росли крепкими и здоровыми, любящими труд и умеющими трудиться, чтобы все дети были счастливы.**

# ВЫШЕ ЗНАМЯ СОРЕВНОВАНИЯ НА ВСЕХ УЧАСТКАХ ПРОИЗВОДСТВА!

**На снимке: передовик производства комсомолка Гульсара Мамадалиева — контролер раскройного цеха Андижанской швейной фабрики имени Володарского. Свою личную пятилетку она завершила в марте прошлого года, а сейчас на ее трудовом календаре — декабрь 1981 года.**

Фото Р. АШУРОВА (УзТАГ).

## ПОЧИН ПОДХВАЧЕН

На старте года кокономотальщицы Бухарской шелкомотальной фабрики имени 10-летия Октября Анна Мельник, Валентина Дурова, Мунира Атамкулова, Саида Ниязова, Ганна Сивак установили рекорд предприятия — сняли со своего оборудования за смену по 10—12 килограммов отличного шелка при норме 6 килограммов. Рекорд передовых тружениц повторен. Комсомолки Истат Наимова, Шамсия Артыкова, Мария Козлова, Светлана Ахмедшина и еще двенадцать кокономотальщиц фабрики сняли с мотовил по 12 килограммов высокосортной шелковой нити, вдвое перекрыв нормы. Они начали работать на двух машинах вместо одной. На расширенную зону обслуживания сейчас перешли уже 55 работниц.

Таков резонанс доброго начинания знатных тружениц предприятия. Сообщение о достигнутом ими высоком трудовом результате обсуждалось во всех цехах, сменах, бригадах. И многие говорили: я также имею резерв рабочего времени, даю слово ввести в строй дополнительные технологические установки.

— Три дня мы внимательно следили за тем, как работают Анна Мельник, Валентина Дурова и их подруги, — рассказывает Шамсия Артыкова. — Вместе с этими мастерицами, с нашими бригадирами и инженерами цеха мы обсудили свои возможности. Продумали маршрут движения для каждой работницы, желающей обслуживать дополнительные машины. Заранее подготовили необходимое количество сырья. И после этого вышли к переоборудованным рабочим местам. В первый же день все мы выполнили по две нормы.

Все шире развертывается на предприятии социалистическое соревнование за достойную встречу дня выборов в Верховный Совет СССР. 84 кокономотальщицы обязались к 4 марта выполнить задания трех месяцев.

А. ФАЗЫЛОВ.

**Корр. Узбекского информационного агентства.**

## ПО ПУТИ В ИНДИЮ

8 января в Ташкенте совершила кратковременную остановку государственная делегация Германской Демократической Республики во главе с Генеральным секретарем ЦК Социалистической единой партии Германии, Председателем Государственного совета ГДР Эрихом Хонеккером, направляющаяся из Берлина в Дели.

В Ташкентском аэропорту, украшенном государственными флагами ГДР, СССР и Узбекской ССР, гостей встречали члены Бюро ЦК Компартии Узбекистана И. Г. Анисимкин, Л. И. Греков, Ю. Р. Курбанов, А. У. Салимов, И. Б. Усманходжаев, А. А. Ходжаев, Н. Д. Худайбердыев, заместитель Председателя Совета Министров, министр иностранных дел Узбекской ССР М. Т. Турсунов, первый секретарь Ташкентского горкома партии У. У. Умаров, председатель Ташкентского горисполкома В. А. Казимов. Среди встречавших был посол ГДР в СССР Г. Отт.

В честь государственной делегации ГДР ЦК Компартии Узбекистана, Президиум Верховного Совета и правительство республики дали завтрак, прошедший в теплой, дружеской обстановке.

(УзТАГ).

## В СОСТАВ УЧАСТКОВЫХ ИЗБИРАТЕЛЬНЫХ КОМИССИЙ

В республике формируются участковые избирательные комиссии по выборам в Верховный Совет СССР. Своими представителями в состав этих комиссий трудовые коллективы, общественные организации, собрания военнослужащих рекомендуют людей, снискавших всеобщее уважение добросовестной работой, верным служением Родине. Многие из названных кандидатов имеют опыт организаторской работы, принимали активное участие в работе избирательных комиссий во время предыдущих выборов.

В Ташкенте для работы в участковых избирательных комиссиях рекомендованы слесарь тепловозоремонтного завода имени Октябрьской революции Т. С. Салихов, заместитель директора объединения «Средазкабель» Р. М. Махкамов, преподавательница школы № 93 В. И. Герасименко, старший оператор машинносчетной станции Ташкентского отделения Среднеазиатской железной дороги Л. Г. Хрипунова, заточник электротехнического завода Г. Х. Алимов и другие.

(УзТАГ).

# ЭФФЕКТИВНОСТЬ И КАЧЕСТВО

## СОЦИАЛИСТИЧЕСКИЕ ОБЯЗАТЕЛЬСТВА

### КОЛЛЕКТИВА УЗБЕКСКОГО ЗАВОДА ХИМИЧЕСКОГО МАШИНОСТРОЕНИЯ НА 1979 ГОД

Выполняя исторические решения XXV съезда КПСС, коллектив Узбекского завода химического машиностроения успешно завершил государственный план трех лет пятилетки и реализовал сверх плана продукции на 1,34 млн. рублей. Объем производства продукции с государственным Знаком качества возрос более чем в десять раз. Себестоимость выпускаемой продукции снижена на 2,2 процента. По плану социального развития построены комплекс зданий ГСПТУ и жилой 80-квартирный дом.

Воодушевленные решениями ноябрьского (1978 г.) Пленума ЦК КПСС, задачами, выдвинутыми Генеральным секретарем ЦК КПСС, Председателем Президиума Верховного Совета СССР товарищем Л. И. Брежневым в его речи на Пленуме, рабочие, инженерно-технические работники и служащие завода полны решимости сделать новый шаг в повышении эффективности работы, совершенствовании организации труда и управления и принимают на 1979 год следующие социалистические обязательства:

Завершить годовой план по реализации продукции к 27 декабря 1979 года, реализовать ее сверх установленного задания на 550 тысяч рублей, в том числе химического оборудования—на 400 тысяч рублей и товаров народного потребления — на 30 тысяч рублей. Получить сверхплановой прибыли не менее 25 тысяч рублей.

Используя современные достижения научно-технического прогресса, укрепляя социалистическую дисциплину труда, перевыполнить плановое задание по росту производительности труда на 5 процентов, обеспечив при этом не менее 80 процентов прироста объемов производства за счет роста производительности труда.

Довести выпуск продукции с государственным Знаком качества в общем объеме производства до 25 процентов.

В честь 30-летия СЭВ коллектив завода «Узбекхиммаш» обязуется обеспечивать поставки в страны — члены СЭВ продукции, запасных частей и комплектующих изделий высокого качества и в строгом соответствии с заключенными договорами, что будет способствовать развитию и укреплению интернациональных связей. В том числе досрочно поставить: Монгольской Народной Республике — 1 турбомашину; Венгерской Народной Республике — 2 турбомашины.

За счет внедрения новой техники, прогрессивной технологии, усиления режима экономии и бережливости сэкономить не менее: 110 тонн нержавеющей стали, 570 тонн черных металлов, 150 тонн условного топлива, 490 тыс. квт/час электроэнергии.

На основе всемерного повышения трудовой инициативы и творческой активности трудящихся, за счет механизации и автоматизации довести уровень механизированного труда в основном производстве до 67 процентов, снизив при этом долю ручного труда на 3,4 процента.

Получить от внедрения новой техники, рационализаторских предложений и изобретений не менее 480 тысяч рублей экономии.

В соответствии с планом социального развития коллектива ввести в эксплуатацию административно-бытовой корпус, 3.240 квадратных метров полезной площади жилья. Охватить всеми видами обучения 560 человек. Продолжить работу по благоустройству и озеленению территории завода и жилого массива.

В соответствии с требованиями июльского (1978 г.) Пленума ЦК КПСС коллектив завода обязуется досрочно отгрузить 30 турбомашин и 50 единиц химического оборудования для производства минеральных удобрений.

Будет оказана шефская помощь колхозу имени Николаевой-Терешковой Среднечирчикского района материалами, транспортом, необходимыми ремонтно-строительными работами. На период ремонта сельхозтехники предприятие направит в колхоз две передвижные ремонтные мастерские.

Коллектив завода «Узбекхиммаш» заверяет ЦК КПСС и ЦК Компартии Узбекистана, что приложит все силы, знания и умение для безусловного выполнения принятых обязательств и внесет свой вклад в успешное осуществление задач, поставленных XXV съездом КПСС.

**Социалистические обязательства обсуждены и приняты на собраниях трудовых коллективов завода.**

# КАНДИДАТЫ НЕРУШИМОГО БЛОКА

В обстановке большого политического и трудового подъема продолжаются в стране предвыборные собрания. Их участники заявляют о безраздельной поддержке ленинской внутренней и внешней политики Коммунистической партии, о твердой решимости умножить вклад в выполнение решений XXV съезда КПСС, заданий десятой пятилетки.

Кандидатами в депутаты Верховного Совета СССР трудящиеся единодушно выдвигают руководителей Коммунистической партии и Советского государства, лучших представителей рабочего класса, колхозного крестьянства, интеллигенции.

Кандидатами в депутаты высшего органа государственной власти страны названы врач московской поликлиники № 115 **Лидия Алексеевна Макарова**, доярка колхоза имени XXII партсъезда Славгородского района Алтайского края **Лидия Антоновна Крец**, председатель колхоза «Победа» Каневского района Краснодарского края, Герой Социалистического Труда **Вадим Федотович Резников**, бригадир комплексной бригады завода имени Ленинского комсомола (Хабаровский край) **Юрий Тимофеевич Почечуев**, заведующая молочнотоварной фермой колхоза «Родина» Алексеевского района Белгородской области **Нина Ивановна Голдинова**, заместитель Председателя Совета Министров СССР **Константин Федорович Катушев**, одна из лучших работниц газового завода производственного объединения «Ангарскнефтеоргсинтез» (Иркутская область) **Татьяна Павловна Щербакова**, министр путей сообщения **Иван Григорьевич Павловский**, передовая работница Куйбышевского авиационного завода **Вера Валентиновна Мясоедова**.

Высокого доверия удостоены монтажница Омского радиозавода имени Попова **Анна Константиновна Лесюченко**, работница Орловской трикотажной фабрики **Валентина Николаевна Белоусова**, тракторист-машинист совхоза «Новооренбургский» Кваркенского района Оренбургской области **Михаил Михайлович Санаев**, механизатор колхоза «Россия» Великолукского района Псковской области **Николай Александрович Богданов**, министр общего машиностроения **Сергей Александрович Афанасьев**, слесарь-сборщик тамбовского завода «Электроприбор» комсомолка **Валентина Алексеевна Долгова**.

Среди кандидатов нерушимого блока коммунистов и беспартийных — доярка госплемзавода «Зыбино» Ясногорского района Тульской области **Антонина Никитична Соколова**, бригадир комплексной бригады монтажников Читинского домостроительного комбината **Валентин Николаевич Старнцын**, бригадир овцекомплекса экспериментального хозяйства Калмыцкого НИИ мясного скотоводства **Гаха Пюрвеевич Андреев**, слесарь йошкар-олинского завода «Электроавтоматика» **Сергей Максимович Ардашев**, оператор Вуктыльского газопромыслового управления (Коми АССР) **Надежда Павловна Маркова**, бригадир проходчиков Садонского свинцово-цинкового комбината (Северо-Осетинская АССР) **Виктор Андреевич Вахнин**.

Кандидатами в депутаты Верховного Совета СССР выдвинуты начальник участка шахты «Трудовская» производственного объединения «Донецкуголь», дважды Герой Социалистического Труда **Иван Иванович Стрельченко**, генеральный авиаконструктор, лауреат Ленинской премии, Герой Социалистического Труда **Олег Константинович Антонов**, модельщик литейного цеха Запорожского моторостроительного завода **Тамара Леонтьевна Мащенко**, оператор могилевского производственного объединения «Химволокно» имени В. И. Ленина **Лариса Викторовна Герватович**, Председатель Президиума Верховного Совета БССР **Иван Евтеевич Поляков**, заместитель Председателя Совета Министров СССР, председатель ГКНТ **Владимир Алексеевич Кириллин**, монтажник Потийского машиностроительного завода гидромеханизмов **Демури Иродневич Почхуа**.

На предвыборных собраниях кандидатами в депутаты названы народный поэт Абхазии **Баграт Васильевич Шинкуба**, директор Института экспериментальной морфологии Академии наук Грузинской ССР **Нина Александровна Джавахишвили**, машинист локомотивного депо станции Баладжары Азербайджанской железной дороги **Адыль Нури оглы Гусейнов**, Председатель Президиума Верховного Совета Азербайджанской ССР **Курбан Али оглы Халилов**, слесарь-инструментальщик душанбинского завода «Таджиктекстильмаш» имени Дзержинского **Хамид Абдуллаев**, первый секретарь ЦК Компартии Таджикистана **Джабар Расулов**, вязальщица Ура-Тюбинской фабрики верхнего трикотажа **Рахбар Одилова**, Председатель Президиума Верховного Совета Туркменской ССР **Баллы Язкулиев**, механик-водитель хлопкоуборочной машины колхоза «Ашхабад» Марыйской области Туркменской ССР **Айбиби Овефекова**.

(ТАСС).

* * *

В атмосфере высокой политической активности прошло 8 января предвыборное собрание коллектива Ташкентского авиационного производственного объединения имени В. П. Чкалова. Его участники единодушно выдвинули кандидатами в депутаты Совета Союза Верховного Совета СССР по Ташкентскому — Кировскому избирательному округу № 601 Генерального секретаря ЦК КПСС, Председателя Президиума Верховного Совета СССР **Леонида Ильича Брежнева** и электрика этого предприятия **Тамару Дмитриевну Маклееву**.

Коллектив локомотивного депо станции Хаваст Среднеазиатской железной дороги выдвинул кандидатами в депутаты Совета Союза Верховного Совета СССР по Янгиерскому избирательному округу № 599 члена Политбюро ЦК КПСС, Председателя Совета Министров СССР **Алексея Николаевича Косыгина** и машиниста **Станислава Яковлевича Широких**.

Рабочие, инженерно-технические работники и служащие Андижанского механического завода единодушно назвали кандидатом в депутаты Совета Национальностей Верховного Совета СССР по Андижанскому избирательному округу № 97 заместителя Председателя Совета Министров СССР, председателя Государственного комитета Совета Министров СССР по науке и технике **Владимира Алексеевича Кириллина**.

На предвыборном собрании коллектива Ферганского нефтеперерабатывающего завода кандидатом в депутаты Совета Союза Верховного Совета СССР по Ферганскому избирательному округу № 612 выдвинут второй секретарь ЦК Компартии Узбекистана **Леонид Иванович Греков**.

По Избасканскому избирательному округу № 579 коллектив совхоза имени 50-летия Октября Избасканского района выдвинул кандидатом в депутаты Совета Союза Верховного Совета СССР Председателя Совета Министров Узбекской ССР **Нармахонмади Джураевича Худайбердыева**.

Своим кандидатом в депутаты Совета Союза Верховного Совета СССР по Калининскому избирательному округу № 606 труженики совхоза имени Свердлова Калининского района назвали первого секретаря Ташкентского обкома партии **Мирзамахмуда Мирзарахмановича Мусаханова**.

На состоявшемся в Нукусском государственном университете имени Т. Г. Шевченко предвыборном собрании кандидатом в депутаты Совета Союза Верховного Совета СССР по Нукусскому избирательному округу № 615 выдвинут первый секретарь Каракалпакского обкома партии **Каллибек Камалов**.

(УзТАГ).

## НАВСТРЕЧУ ВЫБОРАМ В ВЕРХОВНЫЙ СОВЕТ СССР

Центральный Комитет Компартии Узбекистана направил в города и районы республики пропагандистские группы для оказания помощи партийным организациям в развертывании массово-политической работы на избирательных пунктах в связи с проведением выборов в Верховный Совет СССР. В составе групп — ответственные работники аппарата ЦК Компартии Узбекистана, идеологических учреждений. Они выступят с лекциями о советской демократии, о претворении в жизнь требований Конституции СССР, Закона о выборах в Верховный Совет СССР, разъяснят задачи, выдвинутые в решениях июльского и ноябрьского (1978 г.) Пленумов ЦК КПСС, в выступлениях Генерального секретаря ЦК КПСС, Председателя Президиума Верховного Совета СССР товарища Л. И. Брежнева.

(УзТАГ).

# СВЕРЯЯСЬ С РЕШЕНИЯМИ ПЛЕНУМА

## ПАРТИЙНАЯ ЖИЗНЬ: РУКОВОДСТВО ЭКОНОМИКОЙ

ЗАВЕРШИЛСЯ третий год пятилетки. Каковы итоги экономического и социального развития района? Этот вопрос сейчас волнует каждого труженика. С большой заинтересованностью обсуждали его и коммунисты на недавно прошедших отчетно-выборных собраниях в первичных организациях и на районной партийной конференции. Они анализировали достигнутые успехи, искали возможности для взятия более высоких рубежей, внесли много предложений об улучшении организаторской и массово-политической работы.

Нам есть чем гордиться. Несмотря на то, что из этих трех лет два — 1976-й и 1978-й были неблагоприятными для хлопкоробов, труженики района успешно выполнили планы. В закрома Родины отправлено более 121,3 тысячи тонн хлопка. Особенно успешно поработали хлопкоробы колхозов имени Ахунбабаева, «Ленинград», «Хорезм» и «40 лет Октября», которые значительно превысили задания трех лет. Перевыполнены планы производства зерна, коконов, мяса, овощей, фруктов, бахчевых, винограда, яиц, значительно возрос вес сдаваемого государству скота. В рисосовхозе имени Аль-Хорезми урожайность по сравнению с предыдущим трехлетием возросла на 3,5 центнера.

Однако эти показатели вовсе не означают, что у нас нет упущений. Есть они и в хлопководстве. Около половины бригад не выполнили трехлетние планы, недодали несколько тысяч тонн сырца. Причины подобных явлений вскрыл ноябрьский (1978 г.) Пленум ЦК КПСС. «Советские люди, — сказал на Пленуме товарищ Л. И. Брежнев, — могут понять трудности, вызванные погодными условиями, но они не могут и не хотят принимать в качестве объяснения имеющихся трудностей факты безхозяйственности, безответственности и халатности». Эти слова — критика и в наш адрес. Именно проявлением халатности, а подчас и безхозяйственности объясняется очень большая разница в урожайности хлопчатника в передовых и отстающих хозяйствах и бригадах. Между колхозами она достигает 12 центнеров, а между бригадами — тридцать.

Надо признать, что проделанная работа по подтягиванию отстающих пока не дала желаемого эффекта. В 1975 году 79 хлопководческих бригад получили урожайность ниже среднерайонной, в 1976 году их было 70, не уменьшилось, к сожалению, это число и в последние годы.

Поэтому мы считаем подтягивание отстающих бригад и колхозов до уровня передовых одним из важнейших резервов дальнейшего увеличения производства хлопка. Как его привести в действие? Для этого, во-первых, намерены активизировать работу партийных комитетов, а также советских и хозяйственных органов, во-вторых, — энергичнее внедрять в хлопководство технический прогресс и более совершенные формы организации труда.

На последнем моменте остановлюсь более подробно, тут у нас есть интересный, оправдавший себя опыт. Колхоз имени Ахунбабаева и в самых неблагоприятных погодных условиях получает на большой площади не менее 42 центнеров хлопка на круг. Передовые бригады, как, например, руководимая Ванъязом Махмудовым, — и того больше — до 60 центнеров. Один из секретов передовиков — закрепление участков посевов за колхозниками. Они отвечают за состояние рядков, их чистоту от сорняков. Это, как показала практика, здорово помогает делу. Подобные примеры есть и в рисоводческих совхозах, некоторых овощеводческих хозяйствах.

Надо искать и другие способы повысить заинтересованность и ответственность каждого колхозника за достижение максимальной урожайности.

Еще одна проблема, еще один резерв — снижение себестоимости сельскохозяйственной продукции. Каждый центнер хлопка обходится нам в сорок рублей, а в отдельных хозяйствах и того дороже. Велика пестрота в себестоимости и отдельных операций. Так, в среднем по району вспашка гектара поля стоит 5 рублей 15 копеек, а в колхозах «Хорезм», «Победа» — более семи рублей. Почему? Специалисты сельского хозяйства не анализируют такие показатели, не подсказывают руководителям хозяйств оптимальных вариантов использования техники. В конечном итоге — это наше упущение. Значит, райком партии плохо нацеливает специалистов на поиск резервов, их использование.

Отстают отдельные хозяйства с производством животноводческой продукции.

Решение этих проблем во многом упирается в вопрос о кадрах. Обсуждаем его часто, принимаем решения, а с кадрами все-таки неблагополучно. Сейчас в районе трудится около семисот специалистов с высшим образованием. А среди бригадиров, руководителей ферм специалистов еще мало. После постановления ЦК КПСС и Совета Министров СССР о дополнительных мерах по стимулированию перехода специалистов сельского хозяйства на работу в отделения, бригады, фермы, число дипломированных руководителей среднего звена возросло на восемь человек, еще 25 человек, уже работающих, стали учиться в вузах и техникумах. И все-таки это далеко не решение проблемы.

До сих пор не хватает трактористов, из-за чего нельзя организовать их работу в две-три смены. Мало среди механизаторов женщин — всего два процента.

«Сейчас... — говорил товарищ Л. И. Брежнев на ноябрьском (1978 г.) Пленуме ЦК КПСС, — каждая партийная организация, каждый партийный комитет должны детально разобраться в обстановке и решить, какой опыт следует взять на вооружение». Мы располагаем ценным опытом эффективной работы по развитию всех отраслей сельскохозяйственного производства, накопленным в ордена Ленина колхозе имени Ахунбабаева. Хорошо развиты и приносят прибыль здесь все отрасли. Партийная организация действует энергично и умело, оказывает очень большое влияние на положение дел. Здесь оперативно решаются все кадровые вопросы, уделяется огромное внимание работе с людьми. Мы и раньше распространяли опыт колхоза имени Ахунбабаева, но, видимо, делали это поверхностно. Теперь будем заниматься этим планомерно, глубоко, чтобы сделать методы работы правления и партийной организации этого хозяйства всеобщим достоянием. Это поможет нам сделать социалистическое соревнование более действенным, на деле претворять в жизнь девиз «Работать без отстающих!». Внедрение опыта этого хозяйства, как определила районная партийная конференция, должно стать одной из главных точек приложения партийных усилий. Мы уверены, что наметили ее правильно, что выбор этот поможет нам успешно развивать экономику района, вывести ее на рубежи, намеченные пятилетним планом.

В решениях ноябрьского Пленума ЦК КПСС, речи на нем товарища Л. И. Брежнева, в постановлении XI пленума ЦК Компартии Узбекистана подчеркнуто, что сегодня основа основ деятельности партийных организаций, всех членов партии — это еще более полная мобилизация творческих сил народа, изыскание и приведение в действие новых резервов экономического роста. Итоги пятилетки, решение выдвинутых партией задач в огромной степени будут зависеть от дальнейшего повышения боеспособности всех звеньев партии, инициативы и ответственности каждого коммуниста. Эти требования мы ставим во главу угла организаторской работы райкома партии. Настойчивая борьба за их осуществление принесет, безусловно, новые успехи в решении задач, поставленных XXV съездом КПСС.

**М. ДЖУМАНИЯЗОВ.**
**Первый секретарь Ханкинского райкома партии.**

Мастер участка первичной коммутации завода «Электроаппарат» Вера Грязнова не только передовой производственник, выполняющий план на 110—120 процентов, но и студентка вечернего Ташкентского электромеханического техникума. Она активная общественница, член комсомольского бюро цеха. Коллектив цеха под руководством молодого мастера, кандидата в члены КПСС успешно справляется с производственными заданиями. На снимке: Вера Грязнова с электромонтажником цеха Петром Подкопаевым, ежесменно перевыполняющим задания.

Фото И. ЯКУБОВА.

УКАЗ
ПРЕЗИДИУМА ВЕРХОВНОГО СОВЕТА УЗБЕКСКОЙ ССР
**О награждении медалью «За отличную службу по охране общественного порядка» ШАРИПОВА Насимджана**

За заслуги по охране общественного порядка и борьбе с преступностью наградить от имени Президиума Верховного Совета СССР медалью «За отличную службу по охране общественного порядка» майора милиции **Шарипова** Насимджана (посмертно).

**Председатель Президиума Верховного Совета Узбекской ССР И. УСМАНХОДЖАЕВ.**

**Секретарь Президиума Верховного Совета Узбекской ССР Х. ПУЛАТОВА.**

г. Ташкент, 8 января 1979 г.

УКАЗ
ПРЕЗИДИУМА ВЕРХОВНОГО СОВЕТА УЗБЕКСКОЙ ССР
**О награждении медалью «За отвагу на пожаре» ЕЩАНОВА О., СЕРЖАНОВА Ж.**

За смелость, отвагу и мужество, проявленные при тушении пожара, спасении детей во время пожара, наградить от имени Президиума Верховного Совета СССР медалью «За отвагу на пожаре»:

**Ещанова** Орынбая — пожарного профессиональной пожарной части МВД Каракалпакской АССР.

**Сержанова** Жиенбая — слесаря автобазы № 25, город Ходжейли.

**Председатель Президиума Верховного Совета Узбекской ССР И. УСМАНХОДЖАЕВ.**

**Секретарь Президиума Верховного Совета Узбекской ССР Х. ПУЛАТОВА.**

г. Ташкент, 8 января 1979 г.

# ПРИВЕСТИ В ДЕЙСТВИЕ ВСЕ РЕЗЕРВЫ

Как сообщает ЦСУ Узбекской ССР, план 1978 года по реализации продукции промышленностью республики перевыполнен на 2,7 процента. Объем промышленного производства по сравнению с 1977 годом вырос на 5 процентов, производительность труда повысилась на 2,7 процента.

Годовой план по реализации продукции выполнен предприятиями Каракалпакской АССР, всех областей республики и г. Ташкента.

Показатели выполнения плана характеризуются следующими данными:

| | Процент выполнения плана по реализации продукции | объему производства | производительности труда | Темпы роста производ. труда в 1978 году к 1977 г. |
|---|---|---|---|---|
| **Узбекская ССР** | **102,7** | **102,1** | **102** | **102.7** |
| **в том числе:** | | | | |
| **Каракалпакская АССР** | **100.8** | **100 5** | **99.4** | **98.4** |
| Андижанская область | 104 5 | 104,2 | 105 | 58.6 |
| Бухарская область | 103.9 | 102 | 100 3 | 102.4 |
| Джизакская область | 104.8 | 102.7 | 100,4 | 98.7 |
| Кашкадарьинская область | 103,5 | 101.4 | 101,2 | 96.3 |
| Наманганская область | 103,6 | 103.2 | 102 8 | 104.9 |
| Самаркандская область | 102,2 | 101.7 | 101 8 | 107 6 |
| Сурхандарьинская область | 107.0 | 105.4 | 105 3 | 58,1 |
| Сырдарьинская область | 101,4 | 99.9 | 99 97 | 99 8 |
| Ташкентская область | 102.2 | 101,5 | 102,3 | 100 7 |
| Ферганская область | 102,7 | 102 | 101 2 | 103,4 |
| Хорезмская область | 102,1 | 99.5 | 99.9 | 93.1 |
| г. Ташкент | 103 | 102,3 | 102,3 | 105,7 |

Социалистические обязательства, принятые на 1978 год по сверхплановой реализации продукции, выполнили предприятия Андижанской, Бухарской, Джизакской, Кашкадарьинской, Наманганской, Сурхандарьинской, Ферганской, Ташкентской областей и гор. Ташкента.

Успешно справились с производственным планом 1978 года Алмалыкский химический завод, производственное объединение «Средазкабель», Наманганский трансформаторный завод, объединение «Узбекмрамор», мебельное производственное объединение «Ташкент», Мергиланский шелковый комбинат, Ташкентский масложиркомбинат и другие.

Перевыполнен план по добыче нефти, угля, производству проката, минеральных удобрений, тракторных сеялок, подборщиков хлопка, прядильных машин, чулочно-носочных изделий, бельевого и верхнего трикотажа, кожаной обуви, цельномолочной продукции.

План декабря по реализации продукции не выполнили предприятия Каракалпакской АССР и Минхиммаша, а по производству валовой продукции — предприятия Минстанкопрома, Миннефтехимпрома, Минлегпрома Узбекской ССР. Не справились с указанными показателями предприятия Ташкентской области, Мингазпрома, Минлегпищемаша, Минхимпрома, Минсельхозмаша, Минстройдормаша, Минчермета, Минцветмета, Минмясомолпрома Узбекской ССР.

Годовой план по производству валовой продукции не выполнили предприятия Сырдарьинской, Хорезмской областей, Мингазпрома, Минсельхозмаша, Минстройдормаша, Минлегпищемаша, Минцветмета и Минчермета.

Ряд производственных объединений и предприятий не обеспечил выполнение годового плана по реализации продукции. Ими реализовано продукции меньше плана на 40,6 млн. руб. В их числе: Ферганский завод азотных удобрений, Узбекский металлургический завод, Алмалыкский горно-металлургический комбинат, Самаркандский завод холодильников, Багатский хлопкозавод, Каганский маслоэкстракционный завод, Ташкентский комбинат хлебопродуктов.

Некоторыми предприятиями республики не выполнен план 1978 года по производству продукции в ассортименте.

Партийным, советским, профсоюзным и хозяйственным организациям необходимо усилить контроль за выполнением принятых планов, поднять организованность и ответственность во всех звеньях руководства народным хозяйством. Следует разработать и осуществить конкретные мероприятия по более полному использованию основных фондов, росту производительности труда, выпуску товаров народного потребления в заданном ассортименте. Важно добиваться согласованности в работе, решительно пресекать нарушения трудовой, технологической и плановой дисциплины.

С первых же дней года надо принять все меры по эффективному использованию имеющихся больших возможностей, усилить руководство социалистическим соревнованием, тем самым создать условия для успешного решения заданий четвертого года пятилетки, задач, поставленных ноябрьским (1978 г.) Пленумом ЦК КПСС.

## ДЛЯ НОВЫХ ВИНОГРАДНИКОВ

Строительство насосной станции началось в садвинсовхозе «Учкара» Хатырчинского района. Она будет ежесекундно перекачивать из канала Тоз на горные плантации два кубометра живительной влаги. Станция позволит хозяйству заложить к концу пятилетки на склонах хребта Актау свыше тысячи гектаров виноградников особо ценных кишмишных сортов.

Большое ирригационное строительство развернулось и в других совхозах аграрно-промышленного объединения «Узплодоовощзинпром». Здесь сооружаются насосные станции, машинные каналы.

В объединении намечено будущей весной расширить виноградники более чем на две тысячи гектаров.

(УзТАГ).

## ЗАБОТА О ЗЕМЛЕ

Существенную прибавку — 190 гектаров земель — получит к весне колхоз «Ленинград» Андижанского района. Новые поля здесь появятся на месте старых оврагов, их готовят мелиораторы по проекту, разработанному специалистами института «Узгипрозем».

Как сообщили корреспонденту Узбекского информационного агентства в Министерстве сельского хозяйства республики, колхозы и совхозы наметили широкую программу борьбы с эрозией почв. Только в этом году намечено ликвидировать овраги, занимающие 3.300 гектаров. На месте многих из них появятся хлопковые поля, сады и виноградники, зеленые зоны отдыха сельчан. Наиболее крупные землевосстановительные работы проводятся в шахрисабзском колхозе имени Кирова, где сейчас овраги, созданные паводковыми водами, занимают 310 гектаров.

# РАСТЕТ САД ПОД СТЕКЛОМ

НЕСКОЛЬКО лет назад никто не предполагал, что небольшой пустырь у полевого стана превратится в цветущий, круглый год благоухающий сад.

— Мысль посадить здесь лимоны пришла неожиданно, — рассказывает секретарь Наманганского райкома партии Насырджон Атаханов. — Я тогда работал главным агрономом в колхозе имени Тельмана. В то время тяжело заболел наш председатель Ахмаджон Камбаров. Большой души человек. Для нас всех был он хорошим другом, добрым отцом, терпеливым наставником. Врачи сказали: «Нужны лимоны, много лимонов. Только они помогут». Исколесил всю область, но ни одного лимона не нашел. Выручил один из колхозников, который проводил отпуск в Таджикистане и привез оттуда лимоны. Вот тогда-то и зародилась мысль попробовать выращивать их у себя. Из Орджоникидзевского района Ташкентской области и Наманганского опорного пункта института имени Шредера привезли 280 двухлетних саженцев. Через год сняли первый урожай, через два — покрыли расходы на саженцы, а затем получили прибыль.

Сейчас сад под стеклом разросся. Деревья плодоносят уже на полутора гектарах. В прошлом году колхоз имени Тельмана получил от лимонария более 30 тысяч рублей прибыли. В будущем году урожай дадут два гектара, а к 1982 году площадь лимонария увеличится до пяти гектаров. Причем только один гектар находится в теплицах, остальные выращиваются траншейным способом.

Насколько это дело выгодно для хозяйства, поясняет бригадир садоводов Ибрагимджон Мамаджанов:

— У нас 30 гектаров сада, 10—винограда и 3—лимонов. Гектар сада дает чистой прибыли 500 рублей, а гектар лимонов — 20 тысяч рублей! Сейчас мы развиваем лимонарий за счет траншейного способа. Хорошему бульдозеристу для ее отрытия три дня работы, а на каркас используем местные лесоматериалы, низкосортный лес. Траншеи располагаем так, чтобы в любое время попадало больше солнца. На северный участок каркаса поверх стекла или полиэтиленовой пленки укладываем утеплитель — это может быть гуза-пая или другой дешевый материал. Траншеи глубиною два метра роют там, где далеко подпочвенные воды.

Если дно траншеи шириной три метра, то ее верхнее основание — 3,5—4 метра. Это способствует лучшему освещению и предотвращает обвалы стенок. Пробовали облицовывать траншеи кирпичом, но пришли к выводу, что достаточно обмазать глиной с саманом. Чтобы деревья быстрее развивались, в траншею подведено электрическое освещение из расчета одна лампочка 60 ватт на 3—4 метра. Лампы зажигаем ночью, а в морозные дни — и днем. Никакого другого обогрева даже в сильные морозы не нужно...

Об агротехнике возделывания лимона очень подробно рассказал агроном-цитрусовод колхоза Абдумажид Абдукахаров. Она проста и почти не отличается от ухода за другими плодовыми деревьями. Первые два года идет формирование кроны, ежегодно удаляются неплодовые ветви. Трижды в году вносятся органические удобрения, пять-шесть раз проводится окучивание. С этим справляются два-три человека. Размножаются лимоны веточками: 15—20-сантиметровая ветка годичного возраста заделывается на 6—10 сантиметров в грунт, на поверхности оставляется два листочка, урезанных наполовину. Для рассады почва готовится специально: компост толщиной в пять сантиметров следующего состава: 500 килограммов старопахотной земли, столько же органических удобрений и два килограмма суперфосфата, сверху слой песка в два-три сантиметра.

В этом году колхоз продал более тысячи саженцев андижанцам, столько же ферганцам, около двух тысяч реализовано их хозяйствам Наманганской области.

Полутораметровое деревце лимона в зависимости от возраста и сорта дает урожай от 300 до 1.000 плодов.

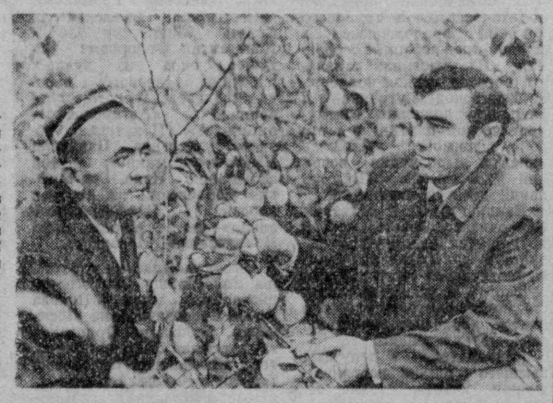

И еще одна особенность: ветви лимона подвязывают к натянутой проволоке или устроенному внутри траншеи легкому каркасу. Обрезают их весной. Причем в 5—10 миллиметрах от листа. Новый побег будет направлен в ту сторону, куда ориентирован листочек у среза.

Недавно от колхоза имени Тельмана отделился вновь созданный садово-виноградарский совхоз «Самарканд», туда отошло и два гектара лимонных траншей, расположенных на целинных землях. Директором нового совхоза назначен бывший председатель колхоза имени Тельмана Ахмаджон Камбаров, а новым председателем колхоза избран кандидат сельскохозяйственных наук Марат Умаров.

Из короткого интервью с М. Умаровым стало ясно, что лимонарий в колхозе будет развиваться.

**В. ВОРОХОВ.**
**Соб. корр. «Правды Востока».**

На снимке: (слева направо) агроном-цитрусовод колхоза имени Тельмана Абдумажид Абдукахаров и основатель лимонария Насырджон Атаханов.

Фото автора.

## НОВОСТИ ПЛАНЕТЫ

СООБЩАЮТ КОРРЕСПОНДЕНТЫ ТАСС

### ПНОМПЕНЬ ОСВОБОЖДЕН

Красное полотнище с золотым изображением пяти башен исторического храма Ангкор Ват — знамя Единого фронта национального спасения Кампучии — взвилось 7 января над столицей Кампучии Пномпенем. Как сообщило Кампучийское информационное агентство (СПК), революционные вооруженные силы Кампучии совместно с восставшим населением, разгромив группировку войск противника на подступах к городу, освободили Пномпень. Реакционный диктаторский режим клики Пол Пота—Иенг Сари пал, говорится в сообщении.

Корр. ТАСС.

г. Ханой.

### ПОЛОЖЕНИЕ В ИРАНЕ

Сформирование бывшим видным деятелем оппозиции Ш. Бахтияром нового правительства не ослабило напряженности в Иране. 7 января с утра в ряде районов столицы, а также в городах Хамадан, Ардбиль, Тебриз, Семнан, Абадан, Хорремшехр, Банех, Йезд и других возобновились массовые антиправительственные демонстрации. Для разгона демонстрантов войска неоднократно открывали огонь, пускали в ход слезоточивый газ. Имеются убитые и раненые. Усиленные подразделения войск и полиции продолжают патрулировать перекрестки улиц и площади в Тегеране, а также подступы к шахской резиденции и американскому посольству. На протяжении двух дней в г. Лангеруде власть находилась в руках повстанцев.

В столице и во многих других городах на стенах домов, заборах, витринах магазинов расклеены антишахские и антиамериканские лозунги, надписи: «Янки — вон из Ирана!», «Долой агентов ЦРУ!», «Народ, вооружайся!». Сообщается о забастовках работников железнодорожного транспорта, Центрального тегеранского аэропорта, почты, телеграфа. Вновь проводят сидячую демонстрацию преподаватели Тегеранского университета.

Оппозиционный Национальный фронт, исключивший Бахтияра из своих рядов за согласие возглавить по распоряжению шаха новое правительство, обратился к иранскому народу с призывом начать всеобщую забастовку и провести день траура в память жертв кровавых расправ. В результате жестоких репрессий в Иране за последние дни были убиты около трехсот человек, имеются тысячи раненых.

Корр. ТАСС.

г. Тегеран.

Влиятельный политико-религиозный лидер Ирана Хомейни, находящийся в настоящее время в изгнании во Франции, призвал провести 8 января день поминовения иранцев, павших в борьбе против нынешнего режима. Хомейни назвал сформирование нового иранского правительства «опасным заговором, подготовленным шахом и международной кликой в целях сохранения монархии в Иране».

Касаясь заявления шаха о его намерении выехать за границу «для отдыха» и создании в стране на период его отсутствия регентского совета, Хомейни, как сообщает Франс пресс, потребовал, чтобы шах отрекся от престола.

Корр. ТАСС.

г. Париж.

Сообщения, поступающие из Ирана говорят об усилении антишахских и антиамериканских настроений в иранских войсках, которые до сих пор служили основной опорой режима и гарантом американского влияния в этой стране. Как передает корреспондент ливанской газеты «Аш-шараб» из Тегерана, на одной из военных баз, расположенной близ иранской столицы, группа оппозиционно настроенных военнослужащих расстреляла 14 офицеров за участие в жестоком подавлении антиправительственных демонстраций. На юге страны другая группа солдат устроила суд над участниками кровавых расправ с бастующими рабочими-нефтяниками. В прошлом месяце из военного гарнизона в Керманшахе дезертировали более 400 военнослужащих.

Корр. ТАСС.

г. Бейрут.

### ПОСЛЕ ВСТРЕЧИ НА ГВАДЕЛУПЕ

На острове Гваделупа в Карибском море завершилась двухдневная неофициальная встреча руководителей четырех ведущих западных стран, в которой приняли участие президент США Дж. Картер, премьер-министр Великобритании Дж. Каллагэн, президент Франции В. Жискар д'Эстэн и канцлер ФРГ Г. Шмидт. Никакого коммюнике опубликовано не было.

Участники встречи выступили перед журналистами с краткими заявлениями, в которых отмечается, что они уделили значительное внимание отношениям между Западом и Востоком и советско-американским переговорам об ограничении стратегических вооружений. Они констатировали «прогресс на переговорах об ОСВ-2» и подчеркнули необходимость скорейшего завершения этих переговоров. «Мы выразили надежду на быстрейшее заключение соглашения об ограничении стратегических вооружений», — сказал президент Франции. «Я очень надеюсь на скорое завершение выработки этого соглашения, а также на его быструю ратификацию впоследствии», — подчеркнул канцлер ФРГ. Комментируя эти высказывания, газета «Вашингтон пост» пишет: «Западноевропейские лидеры не оставили сомнений в том, что они придают важное значение своим отношениям с Советским Союзом».

Премьер-министр Великобритании в своем заявлении отметил, что участники встречи «довольно много времени уделили отношениям с Китаем», подчеркнув: «Мы не улучшаем эти отношения за счет какой-либо другой страны». Вместе с тем, как уже сообщалось, Дж. Каллагэн объявил о готовности Лондона продать КНР истребители с вертикальным взлетом «Харриер», если это будет частью более широкой торговой сделки. Со стороны Вашингтона, который выступает на словах как сторонник прекращения роста торговли оружием, «никаких возражений против этой продажи не последовало», пишет газета «Вашингтон пост». Одновременно сообщается, что заявление Каллагэна было весьма сдержанно встречено КНР, которая считает, что подобная сделка может привести к усилению напряженности. По сообщению «Нью-Йорк таймс», канцлер Г. Шмидт предупредил против того, чтобы заходить «слишком далеко» в развитии отношений с Пекином.

На встрече широко обсуждалось положение в «горячих точках», прежде всего в Иране. «Иран, — указывает агентство Франс пресс, — стал объектом самого пристального внимания. Перспективы, открывающиеся после сформирования правительства Бахтияра, и роль шаха находились в центре дебатов». Наблюдатели отмечают в этой связи что США, осуществляющие активное вмешательство в Иране, хотели бы подключить к своим усилиям западноевропейских партнеров, выступить с ними «единым фронтом». Вашингтон пытался убедить своих партнеров в том, что нынешняя ситуация в этой стране, как пишет «Нью-Йорк таймс», «ставит под угрозу западную стратегию на ближнем востоке и снабжение Запада нефтью».

Что касается наращивания военных приготовлений в рамках военного блока НАТО в соответствии с решениями майской сессии совета НАТО, то публичных высказываний на этот счет нет. Однако президент США Дж. Картер сообщил, что на встрече была подчеркнута «решимость еще больше укреплять сотрудничество в военном плане».

Совещание «четверки» вызвало серьезное беспокойство в ряде «обойденных» западноевропейских стран. «Встреча на Гваделупе, — пишет дублинская газета «Айриш таймс», — углубила подозрения тех стран, которые чувствуют себя оскорбленными из-за того, что они не получили приглашения в Сен-Франсуа». Правительства стран ЕЭС обеспокоены тем, что в их отсутствие могли быть приняты такие решения, которые будут затем им навязаны без учета их интересов.

Хотя в официальных заявлениях подчеркивается «единогласие» участников встречи, западная печать считает такой оптимизм наигранным. Одной из целей этой встречи, пишет «Нью-Йорк таймс», была попытка «сузить разногласия по критическим вопросам военной, экономической и международной политики». «Демонстрация трансатлантического единства не смогла скрыть некоторые глубокие разногласия между руководителями четырех стран, которых ожидает вскоре борьба на выборах у себя дома», — подчеркивает агентство АП.

Корр. ТАСС.

г. Сен-Франсуа.

### ЗДРАВЫЕ ГОЛОСА

По сообщениям иностранных информационных агентств, в Пекине среди других настенных плакатов появилась дацзыбао, в которой говорится, что китайский народ выступает за длительную дружбу с советским народом.

Разногласия и идеологический спор между Китаем и Советским Союзом, пишут ее авторы, лишены всякой объективной основы. Китайский народ требует разрядки. Советский Союз — социалистическая страна. Советский народ—великий народ. Китайский народ требует, чтобы правительство КНР начало переговоры с Советским правительством и предприняло усилия к достижению мира во всем мире и прогресса человечества.

В дацзыбао содержатся также требования свободы слова, освобождения всех политических заключенных, предоставления национальным меньшинствам полной автономии, отмены системы, при которой трудящиеся обязаны работать и жить в одном месте всю жизнь.

Авторы дацзыбао требуют убрать тело Мао Цзэдуна из мавзолея.

Корр. ТАСС.

Лондон.

### КРАТКИЕ СООБЩЕНИЯ

▲ В Эссене состоялось собрание, посвященное 60-летию образования Компартии Германии. Перед его участниками выступил Председатель ГКП Г. Мис.

▲ В Дели объявлено о слиянии двух оппозиционных политических партий — Индийского национального конгресса и Индийского национального конгресса (И). Единая партия сохранит прежнее название — Индийский национальный конгресс. Соглашение об этом было достигнуто на встрече между председателями ИНК (И) и ИНК Сварангом Сингхом и Индирой Ганди.

▲ Продолжается ежегодная кампания Итальянской компартии по обмену партийных билетов и вовлечению в ряды ИКП новых членов. К 4 января партийные билеты ИКП образца 1979 г. получили 1 миллион 237 тысяч человек.

(По материалам ТАСС).

# ЕСТЬ О ЧЕМ РАССКАЗАТЬ

НАВСТРЕЧУ ВЫБОРАМ

КОЛХОЗ имени Ленина — одно из крупнейших хозяйств Янгиюльского района. На его территории проживает свыше 18 тысяч человек. Это накладывает высокую ответственность на всех, кто сегодня ведет подготовку к избирательной кампании.

— Подготовка к выборам в Верховный Совет СССР с каждым днем набирает силы, — говорит секретарь парткома Шакир Абдукаримов, — на всех четырех избирательных участках созданы агитпункты. Заканчивается их оформление.

Партком колхоза утвердил заведующих агитпунктами и 85 агитаторов. В их числе — инженер М. Нормирзаев, учителя М. Эрназаров и М. Туляганова, ветеринарный врач И. Бохадыров и другие активисты.

Агитационно-массовая работа среди избирателей поручена лучшим коммунистам и комсомольцам. Большинство из них имеет опыт работы среди избирателей.

По планам работы агитпунктов проводятся лекции и беседы, вечера вопросов и ответов, встречи молодых избирателей с ветеранами труда и Великой Отечественной войны, концерты художественной самодеятельности.

Кроме лекторов общества «Знание», перед избирателями выступают председатель колхоза Н. Авазов, старший экономист У. Хидирназаров, агроном Д. Туйчиев, главный врач колхозной больницы Б. Фазылов, другие представители сельской интеллигенции.

Состоялось первое инструктивное совещание агитаторов.

— Мы позаботились о том, — говорит Ш. Абдукаримов, — чтобы агитаторы располагали материалами не только о тех социально-экономических преобразованиях, которые произошли за последние годы в стране, в республике, в нашем районе, но и в родном колхозе. Претворение в жизнь аграрной политики КПСС позволило нашему хозяйству сделать крупный шаг вперед и в экономике, и в социальном развитии.

Да, колхозным агитаторам есть о чем рассказать слушателям. За последние три года здесь построен животноводческий комплекс на 600 голов крупного рогатого скота, 6 типовых полевых станов, навес для хлопкоуборочных машин, теплица. Сооружена школа-десятилетка, а вторая — на 1.280 мест — достраивается. Появились два новых детских сада. В прошлом году 50 семей с помощью колхоза построили благоустроенные дома со всеми коммунальными удобствами.

В дома колхозников проведены газ, водопровод, у многих установлены телефоны.

Все это прямой результат экономического развития хозяйства, достигнутого самоотверженным трудом колхозников. Даже в прошлом неблагоприятном году колхоз перевыполнил планы по продаже государству хлопка, кенафа, другой продукции полеводства и животноводства. Доходы превысили 5,9 миллиона рублей. Сегодня на текущем счету хозяйства около 5 миллионов рублей — сумма, позволяющая смело решать задачи экономического и социального развития коллектива.

**М. ПРУГЕР.**
**Соб. корр. «Правды Востока».**

**На снимке: агитатор колхоза имени Ленина Дильбар Абдуллаева подбирает литературу в колхозной библиотеке для подготовки к беседе с избирателями.**

Фото А. ПАЛЕХОВА.

ЭКОНОМИТЬ В БОЛЬШОМ И МАЛОМ

# БЕРЕЧЬ МЕТАЛЛ

КОЛЛЕКТИВ специальной передвижной механизированной колонны № 61 треста «Ирмонтажстрой» Главсредазирсовхозстроя активно участвует во Всесоюзном общественном смотре эффективности использования сырья, материалов и топливно-энергетических ресурсов, который проводят ВЦСПС, ЦК ВЛКСМ и Госснаб СССР. Монтажники работают на объектах сельскохозяйственного и культурно-бытового назначения Голодной, Джизакской и Каршинской степей, занимаются устройством вентиляции и кондиционирования воздуха. Коллектив стремится уменьшить металлоемкость вентиляционных систем за счет конструктивного изменения проектных решений и использования новых материалов.

В последние годы многие объекты снабжаются вентиляционными установками. Например, во время сооружения откормочного комплекса крупного рогатого скота в голодностепском совхозе № 4 объем вентиляционных работ составил около 600 тысяч рублей, требовалось несколько десятков тонн кровельного железа. По предложению работников колонны была изменена конструкция воздухозаборов, и металлоемкость устройств уменьшилась на 10 тонн.

Еще больше металла сэкономлено при устройстве вентиляции на насосных станциях Каршинского магистрального канала. Начальник колонны А. Михайлов внес рационализаторское предложение сократить вентиляционные системы за счет использования новых эффективных воздухораздаточных устройств. Это позволило уменьшить количество воздуховодов на 3 тысячи кубических метров, сэкономить более 30 тонн кровельной и мелкосортной стали.

Монтажники колонны первыми в республике стали изготавливать приточные вентиляционные системы из полиэтиленовой пленки, а не из кровельной оцинкованной стали. Такие воздуховоды смонтированы в птичниках опытного хозяйства «Малик» Сырдарьинской области. Сейчас специалисты колонны работают над конструкцией каркасных полиэтиленовых воздуховодов.

В борьбе за экономию металла и использование новых материалов активно участвуют начальник колонны А. Михайлов, прорабы А. Поскребышев, А. Катеров, бригады слесарей-вентиляционников под руководством И. Лугаськова, А. Жуланова и Л. Гущина. А коллектив передвижной механизированной колонны № 61 награжден Почетным дипломом ВЦСПС, ЦК ВЛКСМ и Госснаба СССР.

**Н. ШМЕЛЕВА.**
**Начальник производственно-технического отдела СПМК-61.**

# ВСЕСОЮЗНАЯ ПЕРЕПИСЬ

НАШИ БЕСЕДЫ

СТАТИСТИЧЕСКОЙ комиссией ООН рекомендовано во всех странах мира проводить перепись населения не реже раза в десятилетие. Так, в Англии она обычно проводится в год, оканчивающийся на единицу, в США — каждое десятилетие в год, оканчивающийся на ноль. Единый учет позволяет точнее рассчитывать общую численность населения земного шара, дает возможность сопоставлять соответствующие итоги переписи по различным странам мира.

В нашей стране перепись населения ведется раз в десять лет, как правило, в годы, оканчивающиеся на девятку. Это диктуется необходимостью: полученные аналитические материалы в этот период дают возможность шире использовать их при разработке планов на последующие пятилетия или более длительную перспективу.

По решению Советского правительства с 17 по 24 января нынешнего года проводится очередная — шестая в истории нашей страны — Всесоюзная перепись населения. Примечательно, что первая проводилась в 1920 году по инициативе Владимира Ильича Ленина. Он подчеркивал тогда, что «для социалистического строительства Советской республики данные переписи будут иметь первостепенное и руководящее значение». Ленинское требование актуально и сегодня.

Каждая перепись населения в Советском Союзе имеет большое политическое и народнохозяйственное значение. Материалы ее необходимы не только для текущего и перспективного планирования развития народного хозяйства, но и для разработок научных исследований, изучения хозяйственной и культурной жизни, происходящих в стране перемен в процессе социалистического и коммунистического строительства. Подробные данные о численности населения широко используются в работе всех органов государственного управления.

Нынешняя перепись дает подробные сведения о возрасте, семейном положении, национальности, языке, уровне образования, профессиональном обучении. Будет получена информация о том, как распределяется население по источникам средств существования, отраслям народного хозяйства, видам производства, занятиям, общественным группам. Она уточнит данные текущего учета о численности населения в городе и на селе, о его территориальном размещении. Материалы переписи станут подспорьем при составлении народнохозяйственного плана, в частности, при планировании развития сети учебных заведений, лечебно-профилактических учреждений, строительстве жилых домов, культурно-просветительных учреждений, предприятий бытового и коммунального хозяйства, расширении пассажирского транспорта и так далее.

Аналитические материалы покажут глубокие изменения в жизни народа, экономике страны, культурном облике советского человека и тем самым отразят великую преобразующую силу социалистического строя, его преимущества перед строем капиталистическим.

На XXV съезде КПСС товарищ Л. И. Брежнев подчеркнул: «Шесть десятилетий — это меньше, чем средняя продолжительность жизни человека. Но за это время наша страна прошла путь, равный столетиям». И, сравнивая итоги прошлых переписей населения, мы с законной гордостью можем проследить весь исторический путь нашего народа. Вот один из примеров. По данным дореволюционной переписи 1897 года, в городских поселениях на территории нынешнего Узбекистана проживало лишь 18,8 процента жителей, а на 1 января 1978 года городское население уже составляло более 40 процентов. Как видим, бурный рост индустрии изменил и классовый состав населения. Достаточно сказать, что по сравнению с довоенным периодом численность рабочих и инженерно-технических работников в промышленности увеличилась почти втрое.

Качественные изменения происходят и в составе сельского населения. Это понятно: сельскохозяйственный труд все больше превращается в индустриальный, и ведущей силой на селе стали механизаторы широкого профиля.

Узбекистан, в котором до революции насчитывалось лишь 3,6 процента грамотных, а в сельской местности — 1,1 процента, за годы Советской власти превратился в край сплошной грамотности населения.

Перепись населения — одна из наиболее крупных и сложных статистических работ. Выполнение ее связано с решением многих методических и организационных вопросов, с привлечением огромной армии счетных работников. Следует помнить указание В. И. Ленина: «Дело переписей не ведомственное дело, а дело Республики, всех Советских учреждений».

Всесоюзная перепись — всенародное дело, и каждый гражданин должен всемерно содействовать ее успешному проведению.

**Х. САЛИМОВ.**
**Доцент Ташкентского института народного хозяйства.**

## БИБЛИОТЕЧКИ ДЛЯ АГИТАТОРОВ

«Выборы в Верховный Совет СССР ознаменуем успехами в труде» — под таким девизом трудятся сейчас полиграфисты и издательские работники республики. Избирательную кампанию они отмечают выпуском книг, рассказывающих о советской демократии, о преобразованиях, происшедших в жизни Узбекистана и всей страны в результате осуществления ленинской национальной политики, исторических решений XXV съезда КПСС.

На русском, узбекском и каракалпакском языках выпущены массовым тиражом брошюры с текстом Конституции СССР и Конституции Узбекской ССР, Закон о выборах в Верховный Совет СССР. Стремясь полнее удовлетворить растущий спрос на важнейшие документы, издательства республики готовят сейчас новые издания Конституции СССР и Конституции Узбекской ССР.

В тысячи библиотечек, подготовленных для агитпунктов, включены изданные в республике книги Леонида Ильича Брежнева «Малая земля», «Возрождение» и «Целина». Издательством «Узбекистан» осуществлен выпуск этих произведений в одной книге.

С типографского конвейера сошли красочные плакаты «Все на выборы!», «Голосуем за счастье, за мир!», а также календарный плакат о выборах.

В библиотечки для агитаторов вошли книги на таджикском, казахском, киргизском и туркменском языках. Они получены из братских республик в порядке обмена избирательной литературой.

В период выборной кампании агитаторы и пропагандисты смогут использовать большое количество новинок общественно-политической литературы, выпускаемой центральными и республиканскими издательствами. Среди них серия книг и брошюр, отражающих успехи трудящихся Узбекистана в коммунистическом строительстве. Их авторы — партийные и советские работники, ученые.

(УзТАГ).

# ВСЕГДА АКТУАЛЬНАЯ ТЕМА

## НОВЫЕ КНИГИ

ГЕНЕРАЛЬНЫЙ секретарь ЦК КПСС, Председатель Президиума Верховного Совета СССР товарищ Л. И. Брежнев на третьем Всесоюзном съезде колхозников говорил: «Сколько бы ни отшумело времен и событий, сколько бы ни сменилось поколений, никогда не сотрутся в памяти народов дела активных борцов за переустройство деревни — первых коммунаров, сельских коммунистов, комсомольцев, учителей, селькоров и избачей, рабочих-двадцатипятитысячников, работников политотделов МТС и совхозов».

Да, для историков всегда актуальна тема ленинского кооперативного плана, имеющая огромное научное и практическое значение. Актуально исследование опыта коллективизации сельского хозяйства на Советском Востоке, включившего в себя борьбу с феодально-патриархальными отношениями, переход к социализму, минуя капитализм. Осуществлению ленинского кооперативного плана в Узбекистане и посвящена вышедшая в издательстве «Фан» книга Р. Х. Аминовой «Осуществление коллективизации в Узбекистане (1929—1932 гг.)».

В ней показывается, как Коммунистическая партия и Советское правительство с первых дней Великого Октября вели систематическую работу по подготовке коллективизации, созданию высокоразвитой индустрии, способной обеспечить социалистическое земледелие необходимой техникой.

XV съезд ВКП(б), руководствуясь ленинским кооперативным планом, выдвинул массовую коллективизацию сельского хозяйства в качестве первоочередной общегосударственной задачи, на решение которой партия мобилизовала свои главные силы. В книге обобщены документы и материалы, раскрывающие общие закономерности колхозного строительства и в то же время выявляются особенности коллективизации сельского хозяйства в республике. На конкретных примерах показано активное участие трудящихся кишлака, в первую очередь бедноты и батрачества, в осуществлении коллективизации, анализируются особенности классовой борьбы в Узбекистане в тот период. Отмечаются также имевшие место ошибки и перегибы на первом этапе коллективизации, освещается деятельность Коммунистической партии по их ликвидации.

Всесторонне освещены в книге помощь и руководство ЦК ВКП(б), Средазбюро ЦК ВКП(б), показывается, как сельские коммунисты стали силой, мобилизовавшей дехкан на успешное завершение колхозного строительства.

Развертывание коллективизации обусловило большую работу по хозяйственному, организационному и политическому укреплению колхозов. В книге исследуется этот процесс, связанный с совершенствованием организации труда и методов его оплаты, развитием внутриколхозной демократии, повышением культурного уровня и квалификации колхозников.

На основе конкретных примеров автор демонстрирует решающее значение социалистической реконструкции сельского хозяйства Узбекистана в борьбе за хлопок — ценное сырье для текстильной промышленности страны. Не обходятся такие вопросы, как борьба тружеников сельского хозяйства за повышение производительности труда в колхозах, развертывание социалистического соревнования, в особенности среди хлопкоробов. Наиболее жизненной формой механизации колхозного производства являлось создание широкой сети МТС.

В социалистическом преобразовании сельского хозяйства республики участвовали лучшие представители рабочего класса. Шефство рабочих над многомиллионным крестьянством — наглядный пример руководящей роли рабочего класса. В книге исследуются разнообразные формы и методы шефской работы в политическом, хозяйственном и организационном укреплении колхозов.

Изучение и обобщение опыта колхозного движения в СССР, в том числе в Узбекистане, имеет большое международное значение. История коллективизации как важная составная часть социалистического строительства изучается ныне братскими коммунистическими партиями зарубежных стран, уже вставшими на путь построения социализма, а также теми странами, которые ведут борьбу за национальную независимость и демократию. Поэтому правомерным является то, что автор показывает международное значение опыта КПСС в осуществлении коллективизации сельского хозяйства в республиках Советского Востока.

Книга Р. Х. Аминовой не лишена и отдельных недостатков. Следовало более широко показать участие комсомола республики в проведении коллективизации сельского хозяйства, участие колхозного крестьянства Узбекистана в обеспечении хлопковой независимости страны. Но в целом книга написана на высоком идейно-теоретическом уровне, содержит огромный познавательный материал и явится хорошим пособием для всех, кто интересуется проблемами становления социалистического сельского хозяйства в Узбекистане.

**К. ХАСАНОВ.**
**Доктор исторических наук.**

# В ТРУДЕ И ОТДЫХЕ ПОМОЩНИК

## НАШЕ СВОБОДНОЕ ВРЕМЯ

С ПЕРВЫХ дней работы на фабрике я стала участницей ансамбля узбекского танца нашего Дворца культуры, которому потом присвоили звание народного. Каждая репетиция была для меня праздником. Столько нового, интересного, радостного приносило это в мою жизнь, придавало сил и энергии. Чем успешнее были мои занятия в ансамбле, тем лучше я работала.

Когда меня вместе с другими исполнителями народных танцев послали в Москву на VI Всемирный фестиваль молодежи и студентов, я была безгранично счастлива. Вместе с нами выступал и помощник мастера с нашей второй прядильной фабрики Юлдаш Джураев. Тогда, в фестивальные дни, мы и поженились.

А сейчас у меня новая радость — моя дочь заняла мое место в ансамбле и с таким же нетерпением, как когда-то я, торопится на репетиции...

Участие в художественной самодеятельности было таким благотворным не только для меня. Любой участник ансамбля или других кружков художественной самодеятельности скажет то же самое.

Художественная самодеятельность играет огромную роль в жизни всего коллектива текстильщиков. Творческие отчеты народного ансамбля узбекского танца, народного театра художественного слова, народного драматического театра, инструментального ансамбля и других самодеятельных коллективов — всегда праздник для всех.

Отмечался у нас во Дворце культуры выпуск профучилища комбината и ГПТУ № 85. Девушек торжественно посвящали в рабочий класс. Выступили наши самодеятельные артисты. И это придало вечеру праздничность, подняло всем настроение.

Когда чествуют победителей социалистического соревнования, наши вокалисты, тандоры, музыканты непременно показывают свое искусство. Сейчас уже трудно себе представить, чтобы такие вечера проходили без участия самодеятельных артистов.

Все большую популярность у тружеников комбината завоевывает агитбригада «Ниточка». Агитбригада рассказывает о достижениях наших передовиков, о наставниках молодежи, а нередко выступает и с острой критикой, бичует бракоделов. Достается от «Ниточки» прогульщикам, нарушителям трудовой дисциплины. Можно с уверенностью сказать, что тот, в кого попали сатирические стрелы «Ниточки», не захочет вторично оказаться под обстрелом.

Помимо коллективов художественной самодеятельности нашего Дворца культуры, все большую популярность приобретают вокально-инструментальные ансамбли, созданные на фабриках. Отделочники охотно посещают концерты ансамбля «Ивушка». Это женский коллектив, в составе которого работницы отделочной фабрики. Любят текстильщики и выступления ансамбля, организованного на второй прядильно-ткацкой фабрике. С радостью встречают участников художественной самодеятельности и в наших рабочих общежитиях.

Характерно, что все наши самодеятельные артисты и на производстве среди лучших, среди тех, кого отличает высокое профессиональное мастерство. И в общественной жизни они активно участвуют.

Тринадцать коллективов художественной самодеятельности Дворца культуры, хор первой прядильной фабрики, ансамбли второй прядильно-ткацкой и отделочной фабрик не только приносят радость труженикам в часы досуга, но и помогают партийной, профсоюзной и комсомольской организациям комбината в их борьбе за выполнение заданий пятилетки, высоких социалистических обязательств, способствуют повышению трудовой активности текстильщиков всех возрастов. И наша задача, как об этом говорится в постановлении ЦК КПСС «О мерах по дальнейшему развитию художественного народного творчества», — всемерно поощрять художественную самодеятельность, создавать для нее самые благоприятные условия.

**Буальма ДЖУРАЕВА.**
**Прядильщица Ташкентского текстильного комбината, Герой Социалистического Труда.**

правде востока ОТВЕЧАЮТ

## «ПАССАЖИРЫ ПОНЕВОЛЕ»

ТАК называлась критическая корреспонденция, опубликованная в прошлом году. В ней говорилось о том, что в колхозах, совхозах и районных центрах Бухарской области плохо организовано бытовое обслуживание. В своем ответе редакции председатель Бухарского облисполкома У. Асатов сообщил, что выступление газеты обсуждалось на совете управления бытового обслуживания населения облисполкома с участием руководителей объединений «Узбытраднотехника», «Техсложбытприбор», «Голубой экран» и директоров предприятий областной службы быта. Критические замечания признаны правильными. Для устранения недостатков разработаны и претворяются в жизнь мероприятия по улучшению обслуживания населения. Сейчас Алатским райбыткомбинатом организованы в колхозах необходимые виды услуг в четырех домах быта и в шести комплексных приемных пунктах, в райцентре введен в действие новый Дом быта на пятьдесят рабочих мест. Сельским труженикам Каракульского, Тамдинского и других районов теперь оказывается значительно больше услуг по индпошиву и ремонту обуви, одежды, ремонту сложнобытовой техники и радиотелеаппаратуры.

# ВЫНУЖДЕННЫЙ ПРОГУЛ

## ПИСЬМО ПОЗВАЛО В ДОРОГУ

ЖИТЕЛЬ поселка Ингички, участник Великой Отечественной войны Халбай Сапаров прислал в редакцию два письма. В первом жаловался на незаконное увольнение его с работы. Редакция направила копию жалобы в Каттакурганский горисполком с просьбой выяснить, в чем дело. Вскоре пришел ответ: Сапаров восстановлен в прежней должности. Следом за этим в своем втором письме Сапаров справедливо интересуется тем, кто ему должен оплатить вынужденный прогул с 24 марта по 16 июня.

Как и во всяком небольшом поселке, в Ингички, как говорится, все знают друг о друге все. Что бы ни приключилось, ни произошло, все становится известным соседям, знакомым и малознакомым людям. И уж, конечно, о случае, происшедшем почти три года назад, знали все.

Судя по описанию Х. Сапарова, собаки соседа Кадыра Мурадова загрызли его баранов. Их хозяин предъявил иск Мурадову, который вынужден был выплатить за нанесенный ущерб тысячу сто рублей. Все, казалось бы, должно на этом кончиться, но... 24 марта прошлого года решением исполкома поссовета за № 6/30 Сапаров уволен с работы. Мотивы? Вот выписка из этого решения:

«Базарком поселка Ингички тов. Сапаров Халбай в течение ряда лет безответственно и халатно относился к своим обязанностям. Имеющиеся зеленые насаждения погибли площадь базара грязная, находится в антисанитарном состоянии».

Следует заметить, что в официальном документе даже должность Сапарова указана неверно: он кассир-сборщик Ингичкинского филиала Каттакурганского рынка. Но не в этом суть дела; напрашивается вопрос: почему поссовет терпел Сапарова — безответственного и халатного — в течение многих лет? Неясно: откуда такая долготерпимость со стороны поссовета? Непонятно и о каких зеленых насаждениях идет речь. Что касается нескольких тутовых деревьев в центре рынка, то они и не собирались гибнуть, растут себе на радость продавцам и покупателям все там же. И еще в решении сказано, что «в 1977 году было сделано штакетное ограждение, которое в настоящее время поломали». Это уже и вовсе не правда: штакетник стоит там, где стоял.

Такое необоснованное решение с молчаливого согласия многих возымело действие. Директор Каттакурганского рынка М. Каримов издал приказ № 17 об освобождении Сапарова от занимаемой должности, не удосужившись выяснить, что к чему. Лишь после вмешательства газеты Каттакурганский горисполком направил в Ингички комиссию, которая, тщательно проверив все, сообщила:

«Исполком Ингичкинского поселкового Совета превысил свои полномочия незаконно освободив от занимаемой должности Сапарова Халбая. Приказом № 25 от 16 июня 1978 года он восстановлен в своей прежней должности».

На этом можно было поставить точку, если бы не некоторые промахи в действиях официальных лиц. Вот они. Во-первых, почему-то все забыли, что вынужденный прогул следует оплатить, как того требует закон, за счет виновного. Поскольку горисполком считает, что поссовет, а конкретнее его председатель Г. Мурадов (брат Кадыра Мурадова, выплатившего компенсацию за баранов), превысил свои полномочия и незаконно освободил от работы Сапарова, следовательно, ему и следует компенсировать материальные потери Сапарова.

Во-вторых, в этом деле удивляют такие обстоятельства. Почему-то горисполком никак не отреагировал на превышение полномочий и незаконные действия Г. Мурадова. Значит можно так поступать и быть безнаказанным? И вот еще что: восстанавливая в должности незаконно уволенного директор Каттакурганского рынка М. Каримов издал слишком уж странный приказ «Кассира-сборщика Сапарова считать вернувшимся из отпуска без сохранения содержания...» Но он не подавал никакого заявления из отпуск, его уволили на основании письма поссовета, что четко зафиксировано в книге приказов. К чему это передергивание фактов? Следует назвать вещи своими именами, сделать соответствующие выводы и принять действенные меры.

К сожалению, мне не удалось встретиться с Мурадовым: сказали, что он в отпуске, и добавили: «Он в прошлом заслуженный человек». Может, это и так, но никому не дано право превышать свои полномочия, действовать незаконно. Если Сапаров и вправду недобросовестно относится к порученному делу, то это необходимо четко аргументировать, а не действовать сгоряча, предвзято. В придачу ко всему необходимо заметить, что в грехах, приписываемых Сапарову — грязь, антисанитария, — немалая вина того же поссовета. Разве не его обязанность благоустраивать рынок, следить за чистотой? Перекладывать вину с больной головы на здоровую — по меньшей мере некрасиво.

**В. КАРИМОВ.**
**Соб. корр. «Правды Востока».**

колонка рабселькора

## ОТРАДНЫЕ ИТОГИ

С ХОРОШИМИ результатами завершили 1978 год животноводы совхоза «Сахарный тростник» Денауского района. Больше запланированного продано государству мяса, молока, яиц. Перевыполнен план по росту поголовья. На молочно-товарной ферме, особенно отличилась доярка У. Алишерова, надоившая от каждой коровы 2 550 килограммов молока вместо 2.150 килограммов. Благодаря запасу кормов и правильно организованному кормлению животные и зимой сохраняют высокую продуктивность.

**В. НОВИКОВ.**
Сурхандарьинская область.

## ПЕРЕДОВАЯ ДОЯРКА

ПЯТЬ лет работает на ферме колхоза имени Ленина Уйчинского района Каромат Абдурахимова. К ней за советом обращаются многие. Она настоящий мастер своего дела. От каждой из 5 коров Каромат обязалась надоить 4.000 килограммов молока. Подведены итоги: каждая корова группы Абдурахимовой дала в прошлом году 4.500 килограммов молока.

**Э. НАСРИДДИНОВ.**
Наманганская область.

## ЗИМНЯЯ ВАХТА ОВЦЕВОДОВ

ТЩАТЕЛЬНО подготовились к зимовке чабаны фермы № 3 совхоза «Галаба» Шафирканского района. В этом году они наметили получить от сотни маток по 150 ягнят, настричь с каждой овцы 3,5 килограмма шерсти. Для этого необходимо умело организовать зимнее содержание. Это хорошо понимают передовики хозяйства Х. Назруллаев, П. Казаков, С. Мингбашев, Р. Ашуров. Они позаботились о нужном количестве кормов, большое внимание уделяют ночной пастьбе отар.

**Н. ЗАРИПОВ, Г. ИСМАИЛОВ.**
Бухарская область.

## ВЫСОКАЯ ПРОДУКТИВНОСТЬ

В ХОРОШИХ условиях зимует скот на фермах Китабского района. Кормов животноводы заготовили достаточно только сенажа запасено почти 32,5 тысячи тонн. Прочная кормовая база дает труженикам ферм возможность и зимой сохранять высокую продуктивность животных. Большинство животноводов завершило годовые планы досрочно.

**А. АМИНОВ.**
Кашкадарьинская область.

# ЛЕЧАТ РАСТЕНИЯ

## ПУТЕШЕСТВИЕ ПО БОТАНИЧЕСКОМУ САДУ АКАДЕМИИ НАУК УЗБЕКСКОЙ ССР

ИСССТАРИ в народной медицине использовались лекарственные растения. Многие из них выдержали проверку временем и используются до сих пор. Народный опыт подтвержден сегодня открытиями фармацевтов и медиков, обнаруживших в растениях биологически активные вещества.

Сегодня интерес к лекарственным растениям значительно вырос, поскольку около половины лекарственных средств готовится из растительного сырья. Это в основном галеновые препараты (настойки, настои, экстракты, отвары и порошки, пластыри и мази) и химические препараты, представляющие собой извлеченные из растений действующие вещества без каких-либо примесей.

Естественно, что интенсивное использование фармацевтической промышленностью растительного сырья привело к увеличению заготовок дикорастущих лекарственных растений и запасы некоторых из них в природных местообитаниях находятся теперь на грани истощения. Такая судьба постигла, например, ужгерию Виктора, встречающуюся только в Средней Азии, да и то на небольшой площади. В луковицах и листьях этого растения был обнаружен алкалоид галантамин, который в виде бромистоводородной соли применяется при лечении последствий полиомиелита и заболеваний вегетативной нервной системы. Неумеренная заготовка луковиц привела к тому, что ужгерния Виктора занесена в «Красную книгу» и охраняется законом как редкое растение.

Заготовка лекарственных растений в природных местообитаниях сопряжена с известными трудностями и не всегда экономически выгодна. Поэтому сейчас все больше внимания уделяется созданию специализированных хозяйств для выращивания лекарственных растений, селекционной работе с наиболее перспективными из них. Так, в среднегорье западного Тяньшаня организован колхоз имени 50-летия газеты «Правда», где на 100 гектарах выращиваются лекарственные растения 20 видов: другой экспериментальный совхоз создан в окрестностях Ташкента. Теперь изучается возможность выращивания лекарственных растений в лесхозах республики.

Семена, посадочный материал для опытно-производственной проверки возможности возделывания на новых землях, инструкции по выращиванию этих видов представляет хозяйствам лаборатория интродукции лекарственных растений Ботанического сада Академии наук Узбекской ССР.

Ботанический сад имеет большую коллекцию лекарственных растений, которые высажены по географическому принципу: европейские, среднеазиатские, североамериканские и т. д. Внутри каждой географической зоны растения сгруппированы по характеру содержащихся в них фармакологически активных веществ.

Наиболее широко представлена группа европейских эфиромасличных растений. Эфирные масла оказывают самое разнообразное влияние на организм человека. Широко известно успокаивающее нервную систему действие отвара и настойки корней валерианы и кровоостанавливающее действие тысячелистника. Душица обыкновенная, ромашка аптечная, мята перечная используются как желудочно-кишечные, противовоспалительные и спазмолитические средства. Лимонная мята и лаванда лекарственная применяются для ароматизации некоторых лекарств, а также в парфюмерной промышленности.

Среди гликозидоносных растений наиболее представлены роды наперстянки, а также желтушник и кендырь, служащие источником сырья для производства препаратов, применяемых при лечении острой сердечной недостаточности и других заболеваний сердца.

Ценными растениями, содержащими гликозиды слабительного действия, являются виды рода кассия. Так, кассия остролистная, более известная под названием сенна, александрийск и й лист или александрийский стручок, с древних времен известна и очень популярна в народной медицине Египта, Индии и Ближнего Востока.

Есть в Ботаническом саду растения, требующие очень осторожного с ними обращения, так как содержащиеся в них алкалоиды чрезвычайно токсичны. Особенно хочется напомнить об этом любителям самолечения, которые неумелым или неумеренным потреблением лекарственных растений наносят вред не только своему здоровью, но и самой идее лечения травами.

Лаборатория интродукции лекарственных растений Ботанического сада ведет научно-исследовательскую работу в тесном содружестве с Институтом химии растительных веществ Академии наук Узбекской ССР и Главным аптечным управлением республики, снабжает семенами и посадочным материалом и оказывает консультативную помощь школам и высшим учебным заведениям при создании экспозиций лекарственных растений.

Экспозиционный участок лекарственных растений включен в экскурсионный маршрут по Ботаническому саду. Здесь часто бывают не только знатоки растений, но и любители природы.

**Н. ГЛАДКОВА, Ю. МУРДАХАЕВ.**
**Кандидаты биологических наук.**

# СЛУЖБА СПРАВКИ

К СВЕДЕНИЮ ГРАЖДАН!

**В СООТВЕТСТВИИ С ЗАКОНОМ ОБ ОБЯЗАТЕЛЬНОМ ОКЛАДНОМ СТРАХОВАНИИ, ПРИНЯТОМ ВЕРХОВНЫМ СОВЕТОМ СССР 4 АПРЕЛЯ 1940 ГОДА, ОРГАНЫ ГОСУДАРСТВЕННОГО СТРАХОВАНИЯ УЗБЕКСКОЙ ССР**

С 1 ЯНВАРЯ 1979 ГОДА

**ПРОВОДЯТ УЧЕТ ИМУЩЕСТВА,**

ПОДЛЕЖАЩЕГО ОБЯЗАТЕЛЬНОМУ ОКЛАДНОМУ СТРАХОВАНИЮ В ХОЗЯЙСТВАХ ГРАЖДАН.

Учету подлежит следующее имущество, принадлежащее гражданам на правах личной собственности: СТРОЕНИЯ, КРУПНЫЙ РОГАТЫЙ СКОТ в возрасте от 6 месяцев, ЛОШАДИ от 1 года до 18 лет, ОВЦЫ, КОЗЫ, ВЕРБЛЮДЫ, ОСЛЫ, МУЛЫ от 1 года, СВИНЬИ от 9 месяцев.

Платежи по обязательному окладному страхованию имущества исчисляются инспекцией Госстраха, после чего страхователям вручаются страховые свидетельства с указанием суммы, подлежащей уплате, которую страхователи обязаны внести на счет Госстраха.

Платежи по обязательному окладному страхованию уплачиваются гражданами в сроки: к 1 мая — 50 процентов и остальные 50 процентов к 1 сентября.

Страховые платежи вносятся: гражданами, проживающими в сельских местностях, — кишлачным Советам народных депутатов; гражданами, проживающими в городских местностях, — учреждениям Государственного банка СССР, в сберегательные кассы в пределах места жительства, инспекторам и страховым агентам инспекций государственного страхования, гражданами, проживающими как в сельских, так и в городских местностях, могут также страховые платежи переводится по почте на счет инспекции Госстраха, в учреждения Госбанка СССР.

Страховые платежи, не внесенные в установленные сроки, взыскиваются с начислением пени в размере 0,1 процента за каждый день просрочки.

ГРАЖДАНЕ! ВНОСИТЕ ПЛАТЕЖИ ПО ОБЯЗАТЕЛЬНОМУ ОКЛАДНОМУ СТРАХОВАНИЮ В УСТАНОВЛЕННЫЕ СРОКИ.

**Главное управление государственного страхования Узбекской ССР.**

## ? ЧТО НОВОГО

**Роман об Авиценне * «Беседы в чайхане» из Польши * Теплоход плывет на Кубу * Премьеры нового года**

Г. РОМАНОВ, редактор московского издательства «Искусство»:

— В нашем издательстве вышел в свет роман в диалогах «Созвездие Ормона», посвященный жизни и деятельности Абу Али Ибн Сины. Его автор — кинорежиссер, сценарист и журналист Людмила Салдадзе, чьё творчество неразрывно связано со Средней Азией. Ее работы в кино, рассказывающие об истории и современности этого края, не раз были отмечены на всесоюзных кинофестивалях. Результатом многолетнего кропотливого труда теперь стала книга, изданная в канун тысячелетия со дня рождения великого ученого Востока — Авиценны.

Здислав НОВАК, польский писатель и журналист:

— «Оповеши з чайхани» («Беседы в чайхане») — так называется новая книга, только что вышедшая в Варшаве. Это моя пятнадцатая по счету книга, посвященная Узбекистану, где ежегодно я провожу свои творческие отпуска. Ваша республика для меня по существу вторая родина, ибо здесь обрел много друзей, товарищей. Исколесил Узбекистан вдоль и поперек, написал полсотни очерков, рассказывающих об истории, культуре и науке края, его замечательных людях — хлопкоробах, ирригаторах, рабочих, артистах, ученых, художниках. Очень горжусь тем, что за этот цикл журналистских работ удостоен премии Ленинского комсомола Узбекистана. В новую книгу я включил шестнадцать очерков и много иллюстраций, позволяющих польскому читателю совершить путешествие в далекое прошлое и в сегодняшний день Советского Узбекистана.

П. МАРЫШЕВ, капитан теплохода «Комсомолец Узбекистана» Балтийского морского пароходства:

— Наш экипаж удостоен звания коллектива коммунистического труда и высокой культуры производства. Тем самым отмечены заслуги команды, которая досрочно, в сентябре минувшего года справилась с заданиями трех лет пятилетки и плана 1978 года. Наш сухогруз уже четырнадцатый год успешно перевозит товары на внешнеторговой морской линии Ленинград — Куба. Экипаж заключил долгосрочный договор с докерами острова Свободы о социалистическом соревновании, не раз отмечен грамотами администрации порта Гавана. В эти дни теплоход вновь держит курс к берегам Кубы. На теплоходе развернута выставка произведений ташкентских художников, организован уголок Узбекистана. Эти материалы, присланные нашими шефами, помогают морякам знакомить зарубежную общественность с достижениями Узбекской ССР.

А. НАЗАРОВ, директор Узбекконцерта, заслуженный работник культуры Узбекской ССР:

— Обширна программа выступлений мастеров искусств республики в первый месяц нового года. Успешно участвовал ансамбль «Наво» в фестивале «Русская зима» в Москве. Затем он поедет на гастроли в Киев и Ленинград. К поездке по городам Средней Азии готовится другой молодежный коллектив — заслуженный ансамбль «Ялла», только что вернувшийся из турне по Каршинской степи. Завершаются репетиции новой совместной программы молодежных ансамблей «Навруз» и «Садо», которым в конце месяца предстоит принять участие в традиционном Всесоюзном конкурсе артистов эстрады в Ленинграде. Оригинальное театрализованное эстрадное представление готовит большая группа мастеров искусств под руководством народного артиста Узбекской ССР Батыра Закирова. Скоро зрители увидят премьеру этого творческого коллектива.

Интервью провел Ш. ЗАИНУТДИНОВ.

В минувшую субботу в зале спортивного комплекса «Трудовые резервы» в Ташкенте состоялся городской бал для старшеклассников. На снимке: выступление ансамбля бальных танцев парка культуры и отдыха имени Э. Тельмана на селу.
Фото В. МОЛГАЧЕВА.

НА ВДНХ УЗБЕКСКОЙ ССР

## ПОКАЗЫВАЕТ ЯПОНИЯ

Копировально-множительная техника, электронные микроскопы, карманные и настольные калькуляторы демонстрирует японская фирма «Марубени» на ВДНХ Узбекской ССР. Перед открытием выставки состоялась пресс-конференция, на которой выступил начальник Токийского отдела фирмы Н Курато. Ответив на вопросы журналистов, он сообщил, что нынешняя выставка после Ташкента будет демонстрироваться в Тбилиси и Киеве.

Выставка продлится с 8 по 12 января. Одновременно для специалистов в области электроники будут прочитаны лекции, продемонстрированы специальные фильмы.

А. ГРИГОРЬЕВ.

## РЕСПУБЛИКА ОТ КРАЯ И ДО КРАЯ

### ИНТЕРЕСНЫЙ ЛЕКТОРИЙ

**НАВОИ. (Общ. корр. С. Рухмалев).** Все большую популярность завоевывает у навоийцев лекторий по пропаганде внешнеполитической деятельности КПСС и Советского государства, созданный городской организацией общества «Знание».

С интересными лекциями и беседами выступают кандидат технических наук А. Мачинский, главный маркшейдер горно - металлургического комбината имени 50-летия СССР В. Гордиенко и инженер С. Рабинн.

### ЯНГИЮЛЬЦЫ — «ЯНГИЮЛЮ»

**ЯНГИЮЛЬ. (Общ. корр. А. Межиковская).** На днях горисполком отправил посылку в адрес теплохода «Янгиюль» Каспийского морского пароходства. В ней книги, рассказывающие о солнечном Узбекистане, о жизни людей, развитии культуры и искусства республики. В письме труженики Янгиюля, работающие под девизом «Ни одного отстающего рядом», сообщают подшефному экипажу о своих успехах.

### ПРИНИМАЕТ «ОЛИМПИАДА»

**ТЕРМЕЗ. (Соб. корр.).** Недавно первых покупателей встретили работники нового магазина «Олимпиада». Богатый выбор спортивных товаров привлекает многих термезчан, гостей областного центра. «Олимпиада» — пятый магазин по торговле спортивными товарами в Термезе.

УСПЕШНЫЙ ЭКСПЕРИМЕНТ

## СОЛНЦЕ СКЛЕИВАЕТ... СТЕНЫ

Продлена жизнь одного из древнейших сооружений Самарканда. Археологи завершили реконструкцию сохранившейся части оборонительной стены, окружавшей город в V—VI веках до нашей эры.

Остатки стены сотрудники Института археологии Академии наук Узбекской ССР обнаружили и раскопали на Афрасиабе в 1975 году. Даже по сохранившейся части сооружения можно судить, какое большое значение придавали жители древнего города, вынесшего не одну вражескую осаду, его обороне. На 25-метровом отрезке стены сохранились остатки башен, узкие бойницы. Вплотную к ней подступал глубокий ров.

Стена, возведенная из крупных сырцовых кирпичей, после того как археологи освободили ее от многовековых наслоений, стала активно разрушаться. Необходимо было принимать меры для сохранения уникального сооружения. Решили испытать новый метод сохранения археологических памятников, разработанный специалистами отдела химико-технологического исследования и консервации Института археологии Академии наук Узбекской ССР под руководством кандидата технических наук А. Абдуразакова. Они создали такой химический раствор, пропитывая которым стены древних сооружений, изделия из глины, можно предохранить их от разрушения.

А суть метода проста: на глиняную стену распыляется химический раствор, а остальное доделывают... солнечные лучи. Под их воздействием раствор превращается в сверхпрочный клей. Впрочем, солнечные лучи можно заменить, например, нагревом в термокамере или сушильном шкафу.

Консервация была десятки раз опробована в лабораторных условиях. А насколько приемлем новый метод в полевых, экспедиционных условиях? Это и предстояло выяснить в ходе эксперимента на Афрасиабе. Год назад был закреплен лишь небольшой кусочек стены. Прошедшие зима и весна показали: закрепленному квадрату не страшны ни дожди, ни ветры. И вот недавно специалисты полностью завершили большую работу. Они обработали закрепляющим составом 400 квадратных метров сырцовой стены. Когда подсчитали, оказалось, консервация новым методом не только проста, но и выгодна: стоимость обработки одного квадратного метра поверхности всего в два раза дороже обычной цветной побелки!

Успешно проведенный эксперимент может дать вторую жизнь многим уникальнейшим памятникам нашей республики.

**С. БЕРЕЗНЯКОВА.**
**Общ. корр. «Правды Востока».**
г. Самарканд.

Редактор Н. Ф. ТИМОФЕЕВ.

● СПОРТ ● СПОРТ ● СПОРТ ● СПОРТ ● СПОРТ ● СПОРТ ● СПОРТ ● СПОРТ ● СПОРТ

# Жаркая зима легкоатлетов

ДАВНО миновали времена, когда зима была для легкоатлетов «мертвым сезоном». Современные дворцы спорта, крытые специализированные манежи позволяют проводить соревнования круглый год. Убедительный тому пример — нынешняя зима.

Сегодня в Ташкенте стартует юношеское первенство республики на приз спортивной арены «Ёшлик». Через несколько дней борьбу за выход в полуфинал поведут участники зональных соревнований на Кубок СССР. Следом за ними разыграют награды участники зимнего чемпионата Узбекистана.

Январь для легкоатлетов республики — месяц ответственных турниров. Именно в эти дни будут окончательно утверждены составы сборных команд Узбекистана, которым предстоит выступать на всесоюзных турнирах. Но сегодня, в день открытия первых в этом году соревнований по легкой атлетике, хотелось бы сказать несколько слов об организации турнира. Манеж «Ёшлик», как известно, неспециализированный, в нем проводятся соревнования по многим видам спорта. Конечно, подготовиться к каждому новому турниру, сменить спортивный инвентарь нелегко. Однако создать в манеже обстановку спортивного праздника, думается, под силу работникам арены.

Высокие спортивные результаты во многом зависят от подготовки стадиона или спортзала к соревнованиям. Думается, что работники «Ёшлика» знают об этом и примут все необходимые меры к тому, чтобы соревнования прошли на высоком уровне.

О. ЯКУБОВ.

## ПОКАЗЫВАЕТ И ГОВОРИТ ТАШКЕНТ

СРЕДА, 10 ЯНВАРЯ

### ТЕЛЕВИДЕНИЕ

ПРОГРАММА ЦЕНТРАЛЬНОГО ТЕЛЕВИДЕНИЯ «ВОСТОК»

9.00 «Время». 9.40 Утренняя гимнастика. 10.05 Концерт Большого детского хора Центрального телевидения и Всесоюзного радио. 10.35 Премьера телевизионного художественного фильма «Большой мальчик и старый башмак» (Финляндия). 11.25 «Клуб кинопутешествий». 12.25 Новости. 15.00 Новости. 15.20 «Звездочка» Кичоальманах для детей. 16.15 «Родная природа». 16.35 «Дела московского комсомола». 17.05 Играют В. Азов (балалайка) и О. Глухов (баян). 17.35 «Наша Чукоккала». Фильм-спектакль Государственного Центрального театра кукол под руководством народного артиста СССР С. В. Образцова. 18.30 «Праздник новогодней елки». Передача из Кремлевского Дворца съездов. 19.15 «Сегодня в мире». 19.30 Чемпионат СССР по фигурному катанию. Спортивные танцы. Произвольная программа. 20.55 Международная встреча по хоккею. «Бостон брюинз» — «Крылья Советов». 1-й период. 21.30 «Время». 22.05 Международная встреча по хоккею. «Бостон брюинз» — «Крылья Советов». 2-й и 3-й периоды. 23.15 Премьера фильма-концерта «Слети к нам, тихий вечер» с участием И. Козловского. 23.50 Новости.

ПРОГРАММА УЗБЕКСКОГО ТЕЛЕВИДЕНИЯ

10.55 Программа. 11.00 «На приз Деда Мороза». Спортивные состязания. 12.00 «Приключения Гекльберри Финна». Телеспектакль (рус.). 17.55 Программа. 18.00 Для юношества. «Солнечный круг» (рус.). 18.30 «4 марта — выборы в Верховный Совет СССР». «Верховный Совет СССР — высший орган государственной власти». 18.45 Информационная программа (рус.). 19.00 «Человек начинается с детства». 19.30 «Ёшлик». 20.30 Информационная программа. 20.50 Выступает хор Узбекского телевидения и радио. 21.20 «Арсланбоб». Телефильм. 21.30 Москва. «Время». 22.05 «Нозанемат бунёдкори». 22.25 «Перстень с русалкой». 2-я серия. 24.00 Программа.

ПРОГРАММА ДЛЯ г. ТАШКЕНТА И ТАШКЕНТСКОЙ ОБЛАСТИ

18.55 Программа. 19.30 «Зачарованный ветрик». Фильм-спектакль (рус.). 20.50 Ташкентские новости. 21.10 Телепрограмма «Ташкент». «Город — селу».

### РАДИО

ПЕРВАЯ ПРОГРАММА. 8.30 Концерт классической музыки. 9.30 Песни о Родине с партии. 10.30 Вокальные сюиты. 11.15 К выборам в Верховный Совет СССР «Кандидаты народа» (узб.). 12.00 «Узбекистан индустриальный». 13.00 «Наш Улджан» (каз.). 13.30 Концерт Н. Пантелеевой и А. Розума. 14.00 «Решения партии — в жизнь!» «Перспектива развития гонковолокнистого хлопка». 16.10 «Композитор А. Ф. Козловский». 18.15 «Узбекистан спортивный» (рус.). 18.30 Москва. «Ленинский университет миллионов». «Четвертому году пятилетки — ударные темпы». 18.50 «На волне дружбы» (рус.). 19.20 «Всесоюзная перепись населения» (рус.). 20.20 Концерт по заявкам радиослушателей (тат.). 21.00 Концерт для тружеников села. 21.30 На международные темы (узб.). 21.40 Стихи Р. Абдурашидова (узб.). 22.20 Поют солисты ансамбля «Шодлик».


ТОВАРЫ — ПОЧТОЙ

**МОСКОВСКАЯ МЕЖРЕСПУБЛИКАНСКАЯ ТОРГОВАЯ КОНТОРА ЦЕНТРОСОЮЗА**

ПРИНИМАЕТ

**ИНДИВИДУАЛЬНЫЕ ЗАКАЗЫ**

ОТ ЖИТЕЛЕЙ СЕЛА НА СЛЕДУЮЩИЕ ВИДЫ ТОВАРОВ:

**ТРАНЗИСТОРНЫЕ РАДИОПРИЕМНИКИ:**

«АЛЬПИНИСТ-407» (двухдиапазонный). Цена — 32 руб. 34 коп.;

«СОКОЛ-403» (двухдиапазонный). Цена — 40 руб. 98 коп.

Радиодетали (перечень-информация по запросу высылается бесплатно).

**РАДИОТОВАРЫ:**

**абонентский громкоговоритель** (радио). Цена — 5 руб.;

**электрофон «КОНЦЕРТНЫЙ-3»** (для прослушивания грамзаписей). Цена — 45 руб.

**МАГНИТОФОНЫ:**

«СОНАТА-308» (монофонический, катушечный, четырехдорожечная звукозапись, скорость движения 9.53 см/сек, электросетевой, магнитная лента «Тип-10», длина 375 м). Цена — 180 руб.;

«РОМАНТИК-304» (катушечный, носимый, с универсальным источником питания, четырехдорожечный, двухскоростной, вес — 4.5 кг). Цена — 180 руб.;

МАГНИТНАЯ ЛЕНТА «Тип-10», длина 375 м. Цена — 4 руб. 80 коп.

**ФОТОТОВАРЫ:**

БИНОКЛЬ ПОЛЕВОЙ «БПЦ-4» (восьмикратный, в футляре). Цена 53 руб.;

ФОТОАППАРАТ «ВИЛИЯ»-авто. Цена — 42 руб.;

ФОТОЭКСПОНОМЕТР «ЛЕНИНГРАД». Цена — 13 руб.;

ФОТОУВЕЛИЧИТЕЛЬ УПА-601 (портативный, применяется ширина пленки 35 мм и 16 мм). Цена — 50 руб.

**ПРИМЕЧАНИЕ: срок приема всех перечисленных заказов 15 дней.** Об исполнении контора поставит в известность заказчиков.

Просьба писать на русском языке.

Товары высылаются почтовыми посылками и бандеролями наложенным платежом за пересылку. Оплата за товар и пересылку на почте при получении посылки.

**Письма-заказы направляйте по адресу: 121471, г. МОСКВА, ул. РЯБИНОВАЯ, 45. ОТДЕЛ ЗАКАЗОВ.**



**ТАШКЕНТСКИЙ ОРДЕНА ТРУДОВОГО КРАСНОГО ЗНАМЕНИ ИНСТИТУТ ИНЖЕНЕРОВ ИРРИГАЦИИ И МЕХАНИЗАЦИИ СЕЛЬСКОГО ХОЗЯЙСТВА**

(ТИИИМСХ)

**Министерства сельского хозяйства СССР**

ПРОДОЛЖАЕТ ПРИЕМ ДОКУМЕНТОВ

**до 15 января** от желающих поступить на I курс заочного факультета

ПО СПЕЦИАЛЬНОСТЯМ:

механизация сельского хозяйства, организация и технология ремонта сельскохозяйственных машин, электрификация сельского хозяйства гидромелиорация, механизация гидромелиоративных работ, землеустройство, экономика и организация водного хозяйства, сельское хозяйство.

**Вступительные экзамены — по 15 февраля.**

Заявления подавать по адресу: 700000, г. Ташкент, ул. Кары-Ниязова, 39, приемная комиссия заочного факультета.

В учебно-консультационные пункты и филиалы:

г. Янгиер, 2-й микрорайон, филиал ТИИИМСХ;

г. Карши, ул. Ленина, 54, филиал ТИИИМСХ;

г. Самарканд, ул. К. Маркса, 77, учебно-консультационный пункт ТИИИМСХ;

г. Нукус, 5, сельскохозяйственный техникум, учебно-консультационный пункт ТИИИМСХ;

г. Коканд, ул. Толбухина, 5, техникум механизации сельского хозяйства, учебно-консультационный пункт ТИИИМСХ.


## ВАС ПРИГЛАШАЮТ

**ТЕАТРЫ**

ГОСУДАРСТВЕННЫЙ АКАДЕМИЧЕСКИЙ БОЛЬШОЙ ТЕАТР УЗБЕКСКОЙ ССР им. А. НАВОИ — в 12.00 **Волшебная лампа Аладдина**, в 19.00 **Лебединое озеро**; ГОСУДАРСТВЕННЫЙ РУССКИЙ АКАДЕМИЧЕСКИЙ ТЕАТР ДРАМЫ им. М. ГОРЬКОГО — в 19.30 **По техническим причинам.**

Коллектив объединения «Ташкентгеология» извещает о кончине старейшего работника, старшего геолога экспедиции «Химгеологоуголь» **Рафаэля Хачатуровича ЭЛИЗБАРОВА** и выражает искреннее соболезнование семье и близким покойного.

Коллектив Министерства промышленности строительных материалов Узбекской ССР выражает глубокое соболезнование начальнику производственного управления стеновых и керамических материалов М. М. Жилину по поводу кончины его жены **Тамары Федоровны ЖИЛИНОЙ.**

Коллектив кафедры истории КПСС института повышения квалификации преподавателей общественных наук при ТашГУ имени В. И. Ленина выражает глубокое соболезнование заведующему кафедрой профессору Р. А. Каримову по поводу кончины его отца **Абидэ Каримовича АБИДОРА.**


ПРАВДА ВОСТОКА

АДРЕС РЕДАКЦИИ: 700000, Ташкент ГСП, ул. «Правды Востока», 26. ТЕЛЕФОНЫ РЕДАКЦИИ: заместители редактора — 33-10-48, 33-72-77; ответственный секретарь — 33-24-68; секретариат — 33-34-75; отделы: писем трудящихся и массовой работы — 33-15-26; пропаганды марксистско-ленинской теории — 32-57-15, партийной жизни и местной печати — 33-41-47; промышленности капитального строительства, транспорта и торговли — 33-16-38; сельского хозяйства — 33-44-92; науки, школ и вузов — 32-57-13; литературы и искусства — 32-55-10; советского строительства и быта — 33-14-75; внутренней информации военно-спортивный — 33-81-29; ночной редакции — 33-34-75; прием объявлений — 33-81-42. Собственные корреспонденты в Ташкенте — 33-42-92, Нукусе — 2-64-52, Самарканде — 4-14-72, Гулистане — 2-31-42; Термезе — 31-45; Ургенче — 30-73; Бухаре — 3-13-55; Карши — 68-77; Фергане — 5-05-54; Намангане — 6-12-70; Джизаке — 46-34. Диспетчер издательства — 32-78-94; дежурный телефонной станции — 33-90-50.

Р. 04011. Ордена Трудового Красного Знамени типография издательства ЦК Компартии Узбекистана, г. Ташкент. Индекс 64572. Изд. № Е-307.