O'ZBEKISTON RESPUBLIKASI

ТАШКЕНТСКАЯ ПРАВДА

Областная общественно-политическая газета

Издается с февраля 1954 г. № 72 (11052) ● Суббота, 4 сентября 2004 года В розницу – цена свободная.

УЧАСТНИКАМ СПОРТИВНЫХ ИГР "УНИВЕРСИАДА-2004"

Дорогие мои сыновья и дочери!

Уважаемые наставники и тренеры, родители и поклонники спорта! Искренне поздравляю вас с торжественным открытием спортивного праздника студенческой молодежи Узбекистана - "Универсиады-2004" в древнем и прекрасном городе Самарканде.

В воспитании наших детей всесторонне развитыми личностями огромная роль и значение принадлежит физической культуре и спорту, особенно созданной в последние годы трехступенчатой системе спортивных соревнований - "Умид нихоллари", "Баркамол авлод" и "Универсиада".

В таких, как вы, - тысячах самоотверженных и смелых представителях молодежи, являющихся активными участниками этих соревнований, - мы видим, прежде всего, практическое воплощение наших устремлений, направленных на дальнейшую популяризацию спорта в нашей стране, формирование здорового образа жизни, развитие таких качеств, как сильная воля, целеустремленность и стойкость.

Всех нас радует то, что молодежь, демонстрирующая интеллект и потенциал нашего народа на мировых аренах, в частности, достигшая высоких результатов на состоявшихся Олимпийских играх в Афинах, закаляется и совершенствует свое мастерство на таких малых олимпиадах, каковыми мы по праву можем назвать игры "Универсиады".

Сегодня в нашей стране созданы широкие возможности для молодежи, чтобы она в мире никому ни в чем не уступала, а достигаемые на этой основе успехи еще раз подтверждают, какие новые пути, новые горизонты независимость открывает перед нашим народом, молодежью.

Дорогие мои сыновья и дочери, сегодня, вглядываясь в ваши счастливые лица, видя вашу устремленность к победе, убеждаешься, что предстоящие состязания пройдут в бескомпромиссных поединках и будут наполнены волнующими и радостными минутами.

Я верю, что игры "Универсиады" пройдут в духе честности и справедливости, присущих нашему народу, и священная земля Самарканда придаст каждому из вас силы и энергии, и дух таких великих предков, как Амир Темур, поддержит вас.

Пользуясь случаем, выражаю искреннюю благодарность мастерам-строителям, воздвигнувшим современные сооружения для проведения соревнований, жителям Самарканда, всем тем, кто внес достойный вклад в проведение на высоком организационном уровне игр "Универсиады-2004".

Еще раз поздравляя вас с сегодняшним праздником молодости и спорта, желаю всем вам успехов и удачи в защите чести родной команды, своего вуза, в проявлении таланта и мастерства.

Ислам КАРИМОВ,
Президент
Республики Узбекистан.

ФАКЕЛ «УНИВЕРСИАДЫ» – НА ПУТИ В САМАРКАНД

Факел Олимпийских игр обычно зажигается от солнечных лучей в храме Геры в Греции. Возможность использовать огонь дневного светила в качестве символа крупных спортивных соревнований имеют считанные страны мира. И одна из них - Узбекистан.

Факелы республиканских соревнований «Умид нихоллари», «Баркамол авлод» и «Универсиада», проводимых среди учащихся школ, академических лицеев и профессиональных колледжей, студентов высших учебных заведений, стало традицией зажигать в чаше большой солнечной печи, расположенной в Паркентском районе Ташкентской области. Этот уникальный объект находится в Институте материаловедения научно-производственного объединения «Физика-Солнце».

4 сентября в Самарканде начнутся соревнования студентов республики «Универсиада-2004». В связи с этим в Институте материаловедения состоялась церемония зажжения факела предстоящей «Универсиады» с участием руководителей организации содействия обороне Узбекистана «Ватанпарвар», Республиканского центра технических и прикладных видов спорта, студентов.

...Звучит Государственный гимн Республики Узбекистан.

Факел «Универсиады-2004» к солнечным лучам подносят чемпион мира по курашу Махтумкули Махмудов, победительница игр «Универсиада-2002» в Бухаре по настольному теннису Саида Бурханходжаева и участница XXVIII летних Олимпийских игр, мастер по таэквондо Наталья Микрюкова. Живой огонь Солнца предстоит доставить в древний город Самарканд, к месту проведения «Универсиады-2004».

Спортсмены несут факел, который был зажжен при температуре 2600 градусов, передавая его из рук в руки.

В церемонии зажжения факела игр «Универсиада-2004» принял участие Государственный советник Президента Республики Узбекистан Ш.Курбанов.

Халмурод САЛИМОВ,
корр. УзА.

ПРЕЗИДЕНТ – О СТРАНЕ

В Москве состоялась презентация электронной версии 11-томного собрания трудов Президента Республики Узбекистан Ислама Каримова. В ней приняли участие представители государственных, политических, деловых, общественных кругов, СМИ России, узбекской диаспоры, а также студенты, обучающиеся в вузах Москвы.

Гости были ознакомлены с общественно-политической жизнью нашей республики, с ходом социально-экономических реформ. Участники встречи отмечали динамичное развитие всесторонних отношений между Узбекистаном и Россией, что явилось следствием неоднократных встреч президентов двух стран, итогом которых стало подписание в июне 2004 года Договора о стратегическом партнерстве.

- Происходящие в Узбекистане большие социально-экономические преобразования самым непосредственным образом связаны с именем Президента Узбекистана Ислама Каримова, - отметил в беседе с корреспондентом ИА «Жахон» председатель Международной конфедерации художников М. Фаткулин. - Я уверен, что в ближайшее время Узбекистан еще больше укрепит свои позиции на международной арене. В связи с Днем независимости хотел бы пожелать, чтобы над узбекской землей всегда сияло солнце мира и добра.

М. ЗАХИДОВ,
ИА «Жахон». Москва.

Ждем вас с победой!

На снимке: *команда по плаванию Ташкентского государственного аграрного университета – участница «Универсиады-2004» (справа налево) Руслан Ходжа-Ахмедов, Саида Искандарова, Екатерина Аблаева, тренер Мунира Рузибаева и Татьяна Турикова.*

(Материал «Универсиада-2004: Желаем успеха!» читайте на 8-й стр.).

Независимость 13 лет

НАШ ГЛАВНЫЙ ПРАЗДНИК

Великий праздник пришел на землю независимого Узбекистана. 13 лет, гордо подняв голову, наш народ идет по пути свободы, 13 лет мир наблюдает за все более значительными успехами в экономике, за реформами в образовании, науке, за победами в спорте. Мы достигли больших, этапных рубежей в построении гражданского общества и еще раз готовы продемонстрировать высокий уровень гражданственности во время предстоящих выборов в Законодательную палату Олий Мажлиса.

Замечательно и образно сказал о пройденном нами пути Ислам Каримов, выступая на площади Мустакиллик на торжественной церемонии, посвященной 13-й годовщине независимости Родины: «Сегодня еще на год взрослее наше независимое государство, наша свободная страна. Мы сделали еще один шаг на пути построения новой жизни, демократического общества. В этот день мы мысленно окидываем взором тот по историческим меркам короткий путь, пройденный нами, осмысливаем пережитые испытания и трудности, вместе с тем отдаем должное достигнутым успехам и взятым высоким рубежам».

Выходя первого сентября на праздничные гуляния, жители городов и сел Ташкентской области вслед за своим Президентом повторяли его слова, сказанные словно именно о нашей области: «В этот праздничный день не будет лишним вспомнить, что основными вехами на пути строительства государства с великим будущим стали: коренным образом обновленный облик наших городов и кишлаков.., возведение крупных сооружений, открытие новых современных предприятий, обеспечивающих людей работой...»

Мир и спокойствие, радость и счастье - именно эти слова были на устах у каждого, кто в светлые минуты праздника Независимости беседовал с корреспондентами «Ташкентской правды» в городах и районах области. Представляем читателям коллективный репортаж о праздновании Дня независимости.

(Окончание на 2-й стр.)

ПОСТАНОВЛЕНИЕ
Центральной избирательной комиссии
Республики Узбекистан

Об образцах избирательных ящиков

На основании статей 5, 10 Закона Республики Узбекистан «О Центральной избирательной комиссии Республики Узбекистан» Центральная избирательная комиссия постановляет:

1. Признать приемлемым для использования на парламентских выборах образцов прозрачных избирательных ящиков большого (600x600x1000 мм) и малого (600 x600x500 мм) объемов, разработанных совместным предприятием «Совпластитал» (описание избирательных ящиков прилагается).

2. Совместному предприятию «Совпластитал» (А. Мелкумов) изготовить избирательные ящики установленного образца в нужном количестве.

3. Опубликовать в средствах массовой информации соответствующую информацию относительно изображения и размеров избирательных ящиков.

4. Возложить на заместителя председателя Центральной избирательной комиссии С. Ходжаеву обеспечение исполнения данного постановления.

Председатель Центральной избирательной комиссии
Б. МУСТАФАЕВ.

Гор.Ташкент, 28 августа 2004 г.

Описание избирательных ящиков

Избирательный ящик изготавливается из ударопрочного полистирола в виде цилиндра высотой 1000 миллиметров (большой объем) или 500 миллиметров (малый объем) и диаметром 600 миллиметров.

Спереди избирательный ящик имеет прозрачную часть в виде изогнутого прямоугольника, выполненного из органического стекла толщиной 2,5 миллиметра, высотой 800 миллиметров и шириной 600 миллиметров (большой объем) или высотой 400 миллиметров и шириной 600 миллиметров (малый объем). Прозрачная часть избирательного ящика обрамляется металлизированной линией. По центру прозрачной части избирательного ящика на расстоянии 50 миллиметров от верхней металлизированной линии расположено изображение Государственного герба Республики Узбекистан.

Крышка избирательного ящика вставляется в пазы цилиндра верхней части и в месте соединения с корпусом при помощи специальной проволки запечатывается сургучной печатью избирательной комиссии в трех местах. На крышке избирательного ящика сделана прорезь для опускания бюллетеней.

Основание цилиндра крепится с корпусом при помощи специального клея.

Избирательный ящик окрашен в светло-коричневый цвет.

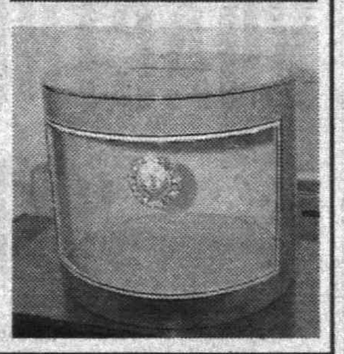

НАШ ГЛАВНЫЙ ПРАЗДНИК

АЛМАЛЫК

...На стадион «Металлург», плавно покачиваясь, вступают «корабли пустыни» - верблюды. Караван ведет величественный седобородый караванбаши, одетый в роскошный золотошвейный халат. Много километров проделал караван по Великому шелковому пути, прежде чем вошел в ворота славного города-труженика Алмалыка. Встречает караван маленький мальчик. Как и положено, он приветствует гостя и говорит, что тот приехал в Узбекистан. 13 лет эта земля свободна и столько же лет - этому мальчику...

Так началось театрализованное представление на стадионе «Металлург» в Алмалыке. Представление подготовили артисты Центра культуры «Металлург». За три часа, что шло это театральное действо, многочисленные зрители на трибунах пережили заново всю богатую историю нашего края...

А рядом со стадионом, на улице Олимпийской, первого сентября гудела-веселилась народная ярмарка. Все здесь было весело и интересно: и выступления артистов, и молодежные спортивные соревнования...

БЕКАБАД

Народный праздник начался здесь еще накануне Дня независимости. На новом бульваре, где струи многочисленных фонтанов всегда создают поистине морской климат, в преддверии праздника состоялся «Вальс цветов». 30 махаллей Бекабада представили свои цветочные композиции. Музыка и танцы среди роскошных клумб и освежающих брызг фонтанов, что еще лучше может создать предпраздничное настроение. Организовали «Вальс цветов» городское отделение фонда «Махалля» и другие общественные организации.

А на следующий день, 1 сентября, бекабадцы устремились на центральную площадь города, носящую имя первого директора УМЗ Мухаммедова. Широкая площадь украшена цветами, плакатами, звучат музыка, песни. По подсчетам журналистов, в то утро здесь собралось 10-15 тысяч человек.

АНГРЕН

В шахтерском городе праздник по традиции начался на стадионе «Кимёгар». Организаторы праздника подарили ангренцам очень интересную программу: для них пели Алишер Исматов, Дарина Куртсеитова, Зафар Нурматов, веселили аскиячи Турдали Пардиев и Изозхон Ахмедова, другие артисты... Отлично выступили спортсмены - воспитанники двух спортивных школ города. Не остывшие еще от сражений Олимпиады ангренцы с огромным интересом наблюдали выступления таэквондистов, ведомых тренерами Кахрамоном Саттаровым, Александром Хегаем и Ольгой Альхимович. Все единодушно решили, что ангренские ребята на следующую Олимпиаду попадут обязательно.

Радостно отметили День независимости труженики многих промышленных предприятий города. Экономика Ангрена быстро развивается, и предприятия имеют возможность достойно отблагодарить рабочих за труд. АО «Саноаткалинкогозсавдо» устроило для своего коллектива и жителей близлежащей махалли «Гульбог» большой концерт, который закончился праздничным угощением, раздачей подарков. Лучшие производственники были отмечены почетными грамотами.

АХАНГАРАН

По давней традиции эпицентром праздника в небольшом Ахангаране стало самое крупное спортивное сооружение - спорткомплекс «Цементчи». С раннего утра сюда потянулись празднично одетые горожане. Перед ними развернулось яркое театрализованное представление. Интересную программу представили дома культуры «Навруз», «Нафосат». Особенно отличился сводный хореографический ансамбль, в составе которого 50 исполнителей. Запомнилось зрителям и выступление фольклорного ансамбля «Ханабад». Несколько часов длилась концертная программа, в которую вошли и показательные выступления спортивных коллективов, и военных, продемонстрировавших приемы боевых искусств.

А продолжением праздника стала своеобразная выставка достижений махаллей города, развернувшаяся прямо у входа на стадион. А соревновались и махаллинские комитеты города в искусстве народных промыслов, и в кулинарии.

ЧИРЧИК

День Независимости Узбекистана ознаменовался в Чирчике открытием спортивного колледжа - современного, со всеми условиями для занятий учащихся. Состоялись церемонии поздравления победителей конкурса «Мустакиллик - бахтимиз», в котором приняли участие представители 44 махаллей города, по 10 номинациям.

650 человек из малообеспеченных семей были приглашены в чайхану «Навруз» на праздничный дастархан. Для них с концертной программой выступили самодеятельные коллективы «Навруз», «Ешлик», юные артисты из школы искусств и Дворца молодежи.

Самую большую аудиторию собрало театрализованное представление, на стадионе «Кимегар» на котором выступали звезды узбекской эстрады - Севара Назархан, группы «Фирдавс», «Шахризада», «Божалар», Дильфуза Рахимова, Кристина, Журабек.

ГАЗАЛКЕНТ

В нынешнем году праздничные мероприятия, посвященные 13-летию независимости страны, прошли в городе особенно торжественно. На полностью реконструированном, обновленном стадионе состоялся большой концерт. Широко разрекламированный, он собрал огромное число зрителей как из самого Газалкента, так и из близлежащих поселков. И ожидания публики полностью оправдались. Местные фольклорные коллективы сменялись приезжими исполнителями, среди которых известные певцы Анвар Ганиев и Анвар Санаев, танцевальные группы, выходили на смену акробатам и масхарабозам. Хорошо срежиссированная многочасовая программа пролетела как одно мгновение. Ну, а дальше начались народные гуляния, в махаллях дымился ароматный плов, люди собирались за праздничным дастарханом. Для удобства отдыхающих горожан в Газалкенте работали ярмарки. Так что на праздник можно было не только погулять, но еще и купить товары и продукты со скидкой.

ДУСТАБАД

Главный праздник страны - День независимости в районном центре отметили по традиции ярко, красочно и весело. Торжества в Дустабаде проходили прямо на главной улице, превратившейся в этот день в пешеходную зону. Театральные представления, выступления известных артистов и спортсменов, все для того, чтобы люди почувствовали праздничную атмосферу. А затем торжества продолжились на стадионе, где состоялся концерт. Не забыли и тех, кто в праздники вынужденно остался дома. К пенсионерам и одиноким инвалидам пришли с подарками и поздравлениями из махалинских комитетов. Не обошлось и без праздничной торговли. Ширкатные хозяйства района привезли на продажу свою продукцию, фрукты и овощи, порадовав детей и взрослых.

КЕЛЕС

Народное гулянье на центральной площади райцентра стало грандиозным культурным событием в жизни келесцев. Любимые народом певцы Мирабзал Хусанов, Мирзалил Мирхайдаров, Ботир Файзиев, акын Алиназар Алданазаров исполнили свои лучшие песни. Учащиеся трех колледжей и школьники пели песни и танцевали. Особую «героическую» ноту в торжество внес духовой оркестр академии МВД.

От души порадовались люди вручению восьми детям-ровесникам независимости сберкнижек, на каждую из которых положено по 30 тысяч сумов. Ну, а на праздничной ярмарке желающие могли со скидкой купить приглянувшийся товар.

* * *

Праздничные торжества в связи с 13-й годовщиной независимости Узбекистана прошли во всех городах и районах области.

Фото Даврона АХМАДА.

(Окончание. Начало на 1-й стр.)

Монолог фермера

Я НА СВОЕЙ ЗЕМЛЕ ХОЗЯИН

Могу сказать эти слова с уверенностью, вот уже семь лет, как я - фермер. Осуществилась мечта всей моей жизни - самостоятельно работать на земле, которая потом достанется моим детям и внукам. Жаль вот только, пришел я к этому поздновато. Наверное, я самый «возрастной» фермер в Ташкентской области, мне уже 82 года, но сил и умения управляться с таким беспокойным хозяйством пока хватает.

К тому же рядом со мной вся моя семья - одиннадцать детей, семьдесят внуков и двадцать три правнука, они всегда помогут. Кстати, трое из моих детей, в том числе и дочь, помимо участия в делах семейной фермы, имеют еще и свои фермерские хозяйства. Это, наверное, гены. Ведь я более 60 лет проработал на земле. Хотя за эти годы повидал всякое: и волюнтаризм руководителей, и необразованность агрономов, и много еще чего. Но все изменилось, когда страна обрела независимость. Дехкане получили возможность выбора: оставаться ли работать в ширкатном хозяйстве или стать фермером. Большинство тех, кто стал обрабатывать землю самостоятельно, не пожалели о своем решении. Много трудностей, много проблем, но ощущение, что это твоя земля, перевешивает все остальное. Вообще, фермерство – одно из самых перспективных направлений развития сельского хозяйства. При любом раскладе у частника земля будет использоваться более эффективно, чем там, где она не принадлежит ему.

К примеру, я начинал с 15 гектаров поделенных между пшеницей и хлопчатником. Сейчас у меня 53 гектара, доставшиеся мне после расформирования бесперспективного ширката «Авангард». Видели бы вы, в каком состоянии были эти поля. Так получилось, что нам достались земли уже засеянные пшеницей, хотя слово «засеянные» здесь, пожалуй, явно не уместно. Было ощущение, что в ширкате поля не засевали, а просто разбросали зерна в почву и все. Вырастет - хорошо, не вырастет – и не надо. Мы приложили все усилия, чтобы спасти урожай, с трудом, но собрали 20-25 центнеров с гектара. На следующий год здесь заколосится уже наша пшеница, и урожайность «скакнет» в два раза - все сделаем для этого.

А вот хлопок и нынче созревает отменный, в начале сентября планируем первый сбор, возьмем не меньше 30 центнеров с гектара и только высшего сорта.

Мы, фермеры, должны уметь зарабатывать, используя любую возможность. И потому у нас хозяйство многопрофильное, есть свой яблоневый сад на четырех гектарах и плантация бахчевых культур. Этим летом собрали более двух тысяч арбузов.

Мы живем и развиваемся, принося пользу себе и государству. А что может быть лучше, чем обоюдная выгода.

Каюм ДЖАББАРОВ,
фермер.
Бекабадский район.

На крыльях независимости

Коллектив ОАО «Ахангаранцемент» испытывает особую гордость. Наши заводчане могут с уверенностью сказать: самые крупные достижения предприятия приходятся на годы независимости. Именно в это время мы стали выпускать более миллиона тонн цемента в год! И это не предел.

Многие жители и гости нашей страны обращают внимание на большое число новостроек. А ведь известно, что строительный бум - это добрый знак развития и перемен. Вы только представьте: почти все объекты, которыми строители порадуют нас к празднику, - на нашем цементе!

ЦЕМЕНТ АХАНГАРАНА

Среди четырех крупнейших цементных заводов страны - «Кызылкумцемент», «Кувасайцемент» и «Бекабадцемент» - наше акционерное общество занимает второе место по мощности: мы выпускаем четыре марки цемента и минераловатные изделия - плиты различного размера, которые применяются для звукоизоляции. За шесть месяцев нынешнего года произведено 676 тысяч тонн цемента, хотя прогноз был - 617 тысяч тонн. А по сравнению с тем же периодом прошлого года предприятие выпустило цемента различных марок на 136 тысяч тонн больше. Всего же мы поставили потребителям продукции на 17190 миллионов сумов, что также превысило шестимесячные показатели прошлого года на 6626 миллионов сумов.

Внешнеторговый оборот Ташкентской области возрос в первом полугодии на 20,9 процента. И мы, ахангаранцы, гордимся, что здесь есть и наш вклад. За семь месяцев этого года наш завод экспортировал своей продукции уже на два миллиона долларов.

Но основные потребители нашей продукции - предприятия Ташкента и области.

16 декабря 1961 года Ахангаранский цементный завод был сдан в эксплуатацию. Его первой продукцией был портландцемент самой простой, самой «обиходной» марки 400. Но уже тогда специалисты предприятия разработали и запустили уникальный пятиступенчатый ленточный конвейер, в результате чего себестоимость известняковой массы, доставляемой раньше из карьера на грузовиках, стала в несколько раз ниже. Это успешное техническое решение потом применили в Навои при строительстве завода «Кызылкумцемент».

Ахангаранские специалисты разработали программу реконструкции и техперевооружения своего АО на 1999-2004 годы. В ней и развитие карьерного хозяйства, и замена оборудования, и строительство склада добавок... Можно сказать, что программа успешно реализована.

Сегодня важно отметить, что значительная часть этой программы осуществлена с участием предприятий Ташкентской области. Мы здесь провели реконструкцию первой печи, после чего ее производительность повысилась до 52-53 тонн в час.

Ввели в строй линию по упаковке цемента производительностью 2000 мешков в час - это 250 тысяч тонн в год.

Путь независимости - это радостный, но и нелегкий путь. Когда заводчанам пришлось работать в условиях разрыва десятилетиями налаженных связей, цементники нашли выход из трудного положения. Например, огнеупоры и помольные шары раньше поступали из России. Мы освоили выпуск своего огнеупорного кирпича: построили цех по его производству. Теперь завод обеспечивает им республику. Помольные же шары стали делать, в том числе и по нашему заказу, на «Узметкомбинате».

Часть сырья - железосодержащих добавок для производства цемента закупали в Казахстане. Ахангаранские специалисты изобрели новую технологию, такую, что позволяет использовать цинковые отходы Алмалыкского горно-металлургического комбината, что позволило отказаться от закупок добавок за рубежом. И таких примеров много. Вообще, связь между предприятиями области за годы независимости стала только крепче, мы перешли на новый уровень взаимоотношений, выгодных не только нашим предприятиям, но и стране.

В числе постоянных приоритетов у нас всегда была забота о кадрах. Здесь стали доброй традицией встречи со школьниками, учащимися колледжей, лицеев. Предприятие заключает договора с ведущими техническими вузами страны. В прошлом году ахангаранское АО выделило девять с половиной миллионов сумов на обучение студентов-контрактников. После окончания института они по договору с нашим предприятием придут к нам работать.

Мы трудимся сегодня в принципиально новых условиях, основанных на рациональности, стабильности и, что особенно важно, уважении к человеку-труженику. Так можно работать только в независимом государстве!

Мухаммадали ДУСТБАЕВ,
заместитель генерального директора ОАО «Ахангаранцемент».

НА СНИМКЕ: «Золотой шар» – награда, врученная комбинату, – символ международного признания цемента из Ахангарана.

Ташкентская область: ворота в целый мир

СФЕРА ИНТЕРЕСОВ - СИБИРЬ!

Солнце независимости уже 13 лет озаряет горизонты народов Узбекистана. Люди нашей страны сами выбирают путь, по которому идут, сами выбирают друзей, попутчиков и партнеров. Ислам Каримов во время встречи с журналистами на XV сессии Олий Мажлиса второго созыва так сказал о партнерстве с Россией: «Наше сотрудничество с российскими предпринимателями относится к разряду успешных, а потому - долговременное. Мы с удовольствием наблюдаем, как у нас набирает обороты российский бизнес и наращивается потенциал взаимовыгодного сотрудничества двух стран». О конкретном примере деловых контактов граждан двух государств сегодня рассказывает глава представительства в Ташкенте новосибирского АО «Авиакомпания «Сибирь» Александр Судьяров.

- Может быть, жители столичной области помнят, что когда-то Узбекистану принадлежали два лесхоза в самом центре сибирской тайги. Отсюда, из Сибири, везли в Ташкент, в Ташкентскую область, в другие регионы Узбекистана не только новогодние красавицы-елки, но и деловую древесину. Сейчас в вашей молодой стране - строительный бум. Дома в городах и поселках растут, как грибы. А это значит, надо много дерева - и бруса, и досок, и готовых деревянных строительных конструкций.

За последние два года мы убедились, что узбекистанцы - очень активные люди. И очень охотно осваивают российские просторы.

По моему мнению, - а взгляд со стороны всегда вернее, - граждане независимого Узбекистана относятся к категории самых «много летающих» людей в СНГ. Развивающаяся экономика страны требует наращивания деловых связей, поиска новых рынков. Все это можно с успехом сделать в Сибири, благо поездка туда без визы и нет языкового барьера. К тому же, Узбекистан и регионы Сибири имеют взаимно дополняющие друг друга экономики.

Вот только недавно мы везли целую делегацию сибирских нефтяников. У вас в Ташкентской области, в Чирчике, есть замечательный завод «Узбекхиммаш», который делает для нефтяной отрасли все необходимое оборудование.

Сибирь - край нефтяной и, возможно, сибиряки будут покупать агрегаты в Ташкентской области.

Интересно посмотреть на контингент пассажиров нашей «Сибири». И в тот, и в другой конец летят люди, которые даже на самолетном трапе не выпускают из рук мобильные телефоны, отдают распоряжения, и только по настойчивой просьбе стюардессы выключают свои ноутбуки. Самолеты «Сибири» сегодня - очень хорошая иллюстрация к теме «налаживание деловых связей».

В этом году наш пассажиропоток в Узбекистан вырос на 10 процентов. Одного направления на Новосибирск уже не хватает. Потому мы с июня ввели еще один маршрут - в Иркутск. Но пассажиров очень много и потому у меня на столе новые предложения. Сибирские летчики намерены использовать Ташкент, как важный транзитный аэропорт для расширения географии своих маршрутов. Мы уже провели успешные переговоры с авиационными властями Узбекистана о новых рейсах для самолетов «Сибири» - в Москву и в Ереван. Причем московские рейсы «Сибирь» собирается «закольцевать» с маршрутами на Бухару, Самарканд и Ургенч.

Это выгодно и ташкентскому аэропорту, и сибирской авиакомпании. Наши лайнеры обычно до отказа загружены в оба конца. После обретения независимости Узбекистан широко и гостеприимно распахнул для жителей Сибири двери своих санаториев и пансионатов. - Особенно удобны в этом отношении зоны отдыха Ташкентской области, в частности, побережье Чарвакского моря. У деловых люди Сибири, Кузбасса есть деньги - почему бы им не оставить их в ваших замечательных отелях на Чарваке? Тем более, что это в часе езды от аэропорта: по сибирским меркам это как через улицу перейти...

Авиакомпания «Сибирь» - лишь одна из многочисленных ниточек, которые соединяют наши народы. Но могу вас заверить, это очень крепкая нить. В самый канун Дня независимости на очередном нашем рейсе в столицу Узбекистана прибыли несколько елочек, которые украсят одну из площадей хорошеющего Ташкента. Ель - вечнозеленая, вечно молодая. Такая же, как и наша дружба.

Александр СУДЬЯРОВ,
глава представительства в Ташкенте новосибирского АО «Авиакомпания «Сибирь».

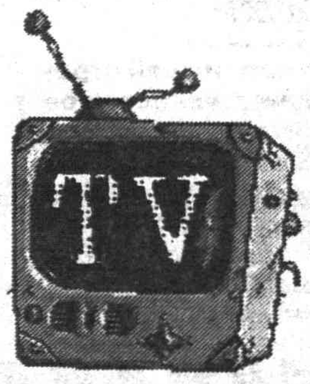

Понедельник

6 сентября

«Ўзбекистон»

6.00 «Ассалом, Ўзбекистон!»
8.00-8.45 **«Таҳлилнома»**.
8.45 ТВ маркет.
8.50 «Кусто командасининг сув ости сарузаштлари». Ҳужжатли телесериал.
9.40 «Бизнес ҳафта».
10.00, 12.00, 14.00, 18.00 Янгиликлар.
10.05 «Камалак». Болалар учун кинодастур.
11.30 Ўзбекистон телерадиокомпанияси камер оркестрининг концерти.
11.55, 12.25 ТВ анонс.
12.05 «Қишлоқ ҳаёти».
12.30 «Дастурхон атрофида».
12.40 «Истиқлол тароналари».
12.55 Х. Даврон. **«Жалолиддин Хоразмшоҳ»**. Телеспектакль. 1-қисм.
13.55, 15.40 ТВ клип.
14.10 «Агар-ки огоҳ сен».
14.25 Кундузги сеанс: **«У замонлар ўтиб кетган»**. Бадиий фильм.
15.50 «Тиббиёт одимлари».
16.05 «Яхшилик».
16.40 «Афина - 2004».
«Болалар сайёраси»:
17.00 1. **«Улғайиш поғоналари»**. 2. **«Олтин тож»**. Телевизион ўйин.
18.10 «Экран хандаси».
18.40 «Ҳаёт ва қонун».
19.00 «Универсиада-2004» спорт ўйинлари кундалиги.
19.10 «Мулкдор».
19.25, 19.55, 20.25, 21.00 Эълонлар.
19.30 «Ахборот» (рус тилида)
20.00 Оқшом эртаклари.
20.15 Биржа ва банк хабарлари.
20.30 «Ахборот».
21.05 «Ўзбекистон - Ватаним маним».
21.35 «Келин-куёв».
22.35 «Стандарт ва сифат».
22.45 «Қисмат». Телесериал. 1-қисм (Япония)
23.30 «Ахборот-дайжест».
23.50-23.55 Ватан тимсоллари.

«Ёшлар»

15.55 Кўрсатувлар дастури.
16.00 «Давр» ҳафта ичида.
16.30, 19.45, 22.40 ТВ-анонс.
16.35 Жаҳон жуғрофияси.
17.25 «Ўзбектелефильм» студияси намойиши: **«Хива гиламлари»**.
17.35 «Янги авлод» студияси: Соғлом авлод.
17.55 «Мульттомоша».
18.25 Ёшлар овози.
18.45 ТВ-афиша.
18.50 Мумтоз наволар.
18.55, 21.55 Иқлим.
19.00, 22.00 Давр.
19.35 «Давр»- репортаж.
19.50 Мусиқий лаҳзалар.
20.00 Сув - ҳаёт манбаи.
20.05 Бешинчи ютуқлар ўйини: Ажойиб ёзни **«NESTLE PURE LIFE»** ичимлик суви билан ўтказ.
20.35, 21.25, 22.35 Эълонлар.
20.40 «Ёлғон асираси». Телесериал.
21.30 Олис манзиллар.
21.50 Олтин мерос.
22.45 «Ёшлар» телеканалида спорт дастури: Интерфутбол.
0.25-0.30 Хайрли тун.

«Тошкент»

17.10 Программа передач.
17.20 Сериал на ТТВ. **«Под углом 23, 5»**.
17.45 «Табриклаймиз, кутлаймиз».
17.55 «Хориж хабарлари».
18.00, 20.40 Телегазета **«Экспресс»**.
18.30 «Медицина для Вас».
18.30, 20.00, 20.50, 21.30 Информационная программа **«Пойтахт»**.
18.50 «Табриклаймиз-кутлаймиз».
19.20 Сериал на ТТВ: **«История любви»**.
20.20 «Мурувват».
21.10 «Приватизация: шаг за шагом».
21.50 Сериал на ТТВ: **«Остров фантазий»**.
22.30 «Ёшлар даврасида».
22.50 Кинооко. **«Есения»**. 1-2 серии.
00.50-00.55 Спокойной ночи, город !

30-й канал

16.55 гача профилактика ишлари
16.55 Открытие программы
17.00 «Теле-хамкор»
17.20 «Детский час»
18.00 Киновечер на **«30-м»**: **«Альбино аллигатор»**, триллер
19.40 «Ошикона», мусиқий дастури
20.20 «Не ссорьтесь, девочки», сериал
21.10 «Спокойной ночи, малыши!»
21.15 «Теле-хамкор»
21.30 «Музыкальная пауза»
22.10 Киновечер на **«30-м»**: **«Хакеры»**, остросюжетный фильм
24.00 Программа передач

«Спорт»

7.30 «Новости».
7.45 «Бодрое утро». Информационно-развлекательная программа.
8.45 «Новости» (на русском языке)
9.00 «Команда мечты». Сериал.
9.25 «Королевы спорта».
9.40 «Универсиада-2004» (прямая трансляция).
13.00-14.00 Чемпионат Азии по теннису.
15.55 Программа передач.
16.00 Чемпионат Азии по теннису (прямая трансляция).
17.00 «Новости» (на русском языке)
17.15 Чемпионат Азии по теннису (прямая трансляция).
18.00 «Клон» Сериал.
19.00 «Жди меня».
20.00 «Время».
20.30 «Универсиада-2004».
21.00 «Новости».
21.15 «Универсиада-2004».
23.00 Хоккей. Кубок мира.
00.35 «Спокойной ночи!».

Первый канал

5.00 Телеканал **«Доброе утро»**
8.00, 11.00, 14.00, 17.00, 4.00 Новости
8.05 Блокбастер **«Мумия возвращается»**
10.30 Дисней-клуб: **«Алладин»**
11.10 Х/ф **«С тобой и без тебя...»**
13.00 Сериал **«Женщины в любви»**
14.10 «Угадай мелодию»
14.40 Сериал **«Сыщики»**
15.50 «Пять вечеров». Понедельник
17.20 Смехопанорама
18.00 Сериал **«Клон»**
19.00 Жди меня
20.00 Время
20.30 Боевик **«Диверсант»**.
21.40 Спецрасследование. **«Дикое золото Магадана»**.
22.30 Ночное **«Время»**
22.50 Искатели. **«Фаворитка императора»**
23.20 Кубок мира. Хоккей. Сборная России - сборная Словакии
00.40 Комедия **«Парни из женской общаги»**
2.00 Фильм **«На краю»**
3.20, 4.05 Триллер **«Ускользающий вирус»**

Россия

2.00 «Доброе утро, Россия!»
5.45 «Вести недели с Сергеем Брилевым».
6.45, 14.50 **«Ундина-2»** Телесериал.
7.40 «В Городке».
7.45, 10.45, 16.50, 1.45 Вести. Дежурная часть.
8.00, 11.00, 14.00, 17.00 Вести.
8.30, 11.10, 13.40, 17.30 Местное время. Вести-Москва.
8.50 Сериал **«Бедная Настя»**.
9.50 «Что хочет женщина».
11.30 Фильм **«Первый рыцарь»**.
14.20 «Честный детектив».
15.50 Детектив **«Марш Турецкого»**.
17.50 «Спокойной ночи, малыши!».
17.55 Сериал **«Каменская-3»**.
19.00 Сериал **«Красная капелла»**.
20.00 «Вести+».
20.20 «Дежурный по стране».
21.15 «Народный артист».
21.25 «Синемания».
21.55 «Дорожный патруль».
22.15 Детектив **«Человек, который отказывался умирать»**.
23.45 Канал **«Евроньюс»** на русском языке.

НТВ

5.00 «Сегодня утром»
9.00, 12.00, 15.00, 18.00, 23.30 **«Сегодня»**
9.15 «Преступление в стиле «модерн».
9.55 «Без рецепта».
10.25 Х/ф **«Отряд особого назначения»**
12.35 Боевик **«Трио»**
14.35, 17.35 **«Криминальная Россия»**
15.20 Ток-шоу **«Принцип домино»**
16.25 Сериал **«Таксист»**
18.40 «Улицы разбитых фонарей-6»
19.50 Сериал **«Место под солнцем»**
21.00 «Страна и мир».
21.40 Сериал **«Секс в большом городе»**
22.15 «Школа злословия».
23.45 Сериал **«Скорая помощь»**

ТВ-3

7.30 Победоносный голос верующего.
8.00 М/с **«Ураганчики»**.
8.30 М/с **«Мумии возвращаются!»**
9.00 М/с **«Мэри Кейт и Эшли»**.
9.30, 14.30 **«Хвостатые истории»**.
10.00 Ток-шоу **«Моя семья»**.
11.00 Т/с **«Дороги любви»**.
12.00 Х/ф **«Двойной обгон»**.
14.00, 1.00 **«Кунсткамера»**.
15.00, 19.00 **«Большая стирка»**.
16.00 Т/с **«Три судьбы»**.
17.00 Х/ф **«Амазонки и гладиаторы»**.
20.00, 1.30 Х/с **«Леди бомж»**.
21.00 Х/ф **«Великий Мерлин»**. 1-я серия.
23.00 Х/ф **«Взрыватель»**.

Вторник

7 сентября

«Ўзбекистон»

6.00 «Ассалом, Ўзбекистон!»
8.00-8.35 **«Ахборот»**.
8.35 «Кусто командасининг сув ости сарузаштлари». Ҳужжатли телесериал.
9.25 «Нурли манзиллар».
9.45 «Ўзбектелефильм» намойиши: **«Най»**.
10.00, 12.00, 14.00, 18.00 Янгиликлар.
10.05 «Мулкдор».
10.20 «Дон Кихот болалари». Бадиий фильм.
11.35 «Рангин дунё».
11.55, 14.40 ТВ анонс.
12.05 «Ҳаёт ва қонун».
12.25 «КиноТеатр».
12.45 «Ўзбекистон бастакорлари».
13.00 Х. Даврон. **«Жалолиддин Хоразмшоҳ»**. Телеспектакль. 2-қисм.
14.10 «Муносабат».
14.45 «Бу турфа олам».
15.35 Мусиқий танаффус.
«Болалар сайёраси»:
15.45 1. **«Сехрли ҳарфлар оролчаси»**. 2. **«Қувноқ стартлар»**.
16.45 «Универсиада-2004» спорт ўйинлари кундалиги.
16.55 «Ватанимга хизмат қиламан».
17.55 ТВ клип.
18.10 «Кузги кемачалар». Мультфильм.
18.20 «Остонаси тиллодан».
18.40 ТВ-синов.
18.45 «Тафсилот».
19.05 «ТВ Бинго миллионер». Телелотерея.
19.25, 19.55, 20.25, 21.00 Эълонлар.
19.30 «Ахборот» (рус тилида)
20.00 Оқшом эртаклари.
20.15 FCN **«Ўзбекистон янгиликлари»** (инглиз тилида)
20.30 «Ахборот».
21.05 «Ўзбекистон - Ватаним маним».
21.35 Бир жуфт қўшиқ.
21.45 «Сиёсат оламида».
22.05 «Хониш». Мусиқий дастур.
22.35 «Қисмат». Телесериал. 2-қисм.
23.20 «Оҳанглар оғушида».
23.25 «Ахборот-дайжест».
23.45 -23.50 Ватан тимсоллари.

«Ёшлар»

6.55 Кўрсатувлар дастури.
7.00 «Мунаввар тонг». Информацион-дам олиш дастури.
8.30 «Янги авлод» студияси: Соғлом авлод.
8.50, 19.50, 22.40 ТВ анонс.
8.55 Иқлим.
9.00, 13.00, 16.00 Давр.
9.25 «Давр»- репортаж.
9.35 «Ёлғон асираси». Телесериал.
10.15 Бизнес-академия.
10.35 «Учинчи сайёра» маърифий дастури.
11.25 Олис манзиллар.
11.45 «Дороти Оз мамлакатида». Мультфильм.
12.10, 18.25 Ёшлар овози.
12.30, 20.00 Мусиқий лаҳзалар.
12.40 Замондошларим.
13.10 «Кундуз амакининг ҳикоялари». Мультсериал.
13.25 «Дон Кихот». Телесериал. 1-қисм.
14.10 «Чорток«. Манзарали фильм.
14.20 **Интерфутбол.**
16.10 **«Қуюшқондан чиққанда»**. Бадиий фильм.
17.20 Кўрсатувлар дастури.
17.25 «Янги авлод» студияси: Дунё ва болалар.
17.45 Ёшлар куйлаганда.
18.05 1001 маслаҳат.
18.45 ТВ-афиша.
18.50 Мумтоз наволар.
18.55, 21.55 Иқлим.
19.00, 22.00 Давр.
19.35 «Давр»-интервью.
19.55 Ишга марҳамат!
20.10 Кулгуч.
20.15 «Меҳр кўзда». Мактубларга шарҳ.
20.35, 21.25, 22.35 Эълонлар.
20.40 «Ёлғон асираси». Телесериал (якунловчи қисм)
21.30 Бегойим.
21.50 Олтин мерос.
22.45 «Сув балоси». Бадиий фильм.
0.15-0.20 Хайрли тун.

«Тошкент»

17.10 Программа передач.
17.20 Сериал на ТТВ. **«Под углом 23, 5»**.
17.45 «Табриклаймиз, кутлаймиз».
17.55 «Хориж хабарлари».
18.00, 20.40 Телегазета **«Экспресс»**.
18.10 «Болажон-какажон».
18.30, 20.00, 20.50, 21.55 Информационная программа **«Пойтахт»**.
18.50 «Табриклаймиз-кутлаймиз».
19.20 Сериал на ТТВ: **«История любви»**.
20.20 «Билим» телеклуби.
21.10 «Тошкент ва тошкентликлар».
22.15 «Инсон ва конун».
22.35 Сериал на ТТВ: **«Остров фантазий»**.
23.15 Кинооко. **«Угирланмаган келин»**. 1-серия.
00.50-00.55 Спокойной ночи, город !

30-й канал

12.00 Открытие программы
12.05 «Теле-хамкор»
12.30 «Детский час»
13.00 «Не ссорьтесь, девочки», сериал
14.00 «Хакеры», остросюжетный фильм
15.30 «Ошикона», мусикий дастури
16.00 «Тайны мира», познавательная передача
17.00 «Теле-хамкор»
17.20 «Детский час»
18.00 Киновечер на **«30-м»**: **«Мафия бессмертна»**, остросюжетный фильм
19.40 «Ошикона», мусикий дастури
20.20 «Не ссорьтесь, девочки», сериал
21.10 «Спокойной ночи, малыши!»
21.15 «Теле-хамкор»
21.30 «Музыкальная пауза»
22.10 Киновечер на **«30-м»**: **«Скрытая угроза»**, триллер
24.00 Программа передач

«Спорт»

7.30 «Новости».
7.45 «Бодрое утро». Информационно-развлекательная программа.
8.45 «Новости» (на русском языке)
9.00 Теннис. US Open.
9.30 «Универсиада-2004» (прямая трансляция).
13.00-14.00 Чемпионат Азии по теннису.
15.55 Программа передач.
16.00 «Универсиада-2004» (прямая трансляция).
17.00 «Новости» (на русском языке)
17.15 «Универсиада-2004».
19.00 Закрытие Республиканских спортивных игр между студентами **«Универсиада-2004»**.
20.30 «Детский спорт».
20.45 «Спорт - моя жизнь».
21.00 «Новости».
21.15 Открытие Чемпионата Азии по теннису.
22.15 «Черный ворон». Сериал.
23.15 Международный спорт: **«Еврофутбол»**.
00.50 «Спокойной ночи!».

Первый канал

5.00 Телеканал **«Доброе утро»**
8.00, 11.00, 14.00, 17.00, 4.00 Новости
8.05 Боевик **«Диверсант»**.
9.20, 18.00 Сериал **«Клон»**
10.20 Мультсериал **«Кошки-мышки»**
10.30 Дисней-клуб: **«Новые приключения Винни Пуха»**
11.20 Х/фильм **«Серенада Солнечной долины»**
13.00 Сериал **«Женщины в любви»**
14.10 «Угадай мелодию»
14.40 Сериал **«Сыщики»**
15.50 «Пять вечеров». Вторник
17.20 «Шутка за шуткой».
19.00 «Черный ворон».
20.00 Время
20.30 Боевик **«Диверсант»**.
21.40 Кремль-9. **«Дворцовые тайны»**
22.30 Ночное **«Время»**
22.50 «Звезды эфира». Николай Озеров
23.20 Крылья. **«Дальнобойщики»**
23.50 «Подводный мир Андрея Макаревича»
00.20 Триллер **«Ночь над Манхэттеном»**
2.30 Комедия **«Парень из пузыря»**
3.50, 4.05 Сериал **«Доктор Куинси»**

Россия

2.00 «Доброе утро, Россия!»
5.45, 17.55 Сериал **«Каменская-3»**.
6.45, 14.50 **«Ундина-2»**. Телесериал.
7.45, 10.45, 13.25, 16.50, 1.45 Вести. Дежурная часть.
8.00, 11.00, 14.00, 17.00 Вести.
8.30, 11.10, 13.40, 17.30 Местное время. Вести-Москва.
8.50 Сериал **«Бедная Настя»**.
9.50 «Что хочет женщина».
11.30 «Частная жизнь».
12.30, 19.00 Сериал **«Красная капелла»**.
14.20 «Кулагин и партнеры».
15.50 Детектив **«Марш Турецкого»**.
17.50 «Спокойной ночи, малыши!».
20.00 «Вести+».
20.20 «Кто Вы, мистер Рид?».
21.15 «Народный артист».
21.25 Фильм **«Обман»**.
23.25 «Дорожный патруль».
23.40 Детектив **«Полиция Майами. Отдел нравов»**.
0.35 «Навеки Джулия». Телесериал.
1.15 Канал **«Евроньюс»** на русском языке.

НТВ

5.00 «Сегодня утром»
9.00, 12.00, 15.00, 18.00, 23.30 **«Сегодня»**
9.15 «Преступление в стиле «модерн».
9.50 «Стресс». Ток-шоу
10.55, 18.40 Сериал **«Улицы разбитых фонарей-6»**
12.35 Сериал **«Возвращение Мухтара»**
13.30, 19.50 Сериал **«Место под солнцем»**
14.35, 17.35 **«Криминальная Россия»**
15.20 Ток-шоу **«Принцип домино»**
16.25 Сериал **«Таксист»**
21.00 «Страна и мир».
21.40 Сериал **«Секс в большом городе»**
22.15, 23.45 Боевик **«Гладиатор»**
00.45 Сериал **«Скорая помощь»**

ТВ-3

7.30 Победоносный голос верующего.
8.00 М/с **«Ураганчики»**.
8.30 М/с **«Мумии возвращаются»**.
9.00 М/с **«Эволюция»**.
9.30, 14.30 **«Хвостатые истории»**.
10.00 Ток-шоу **«Моя семья»**.
11.00 Т/с **«Дороги любви»**.
12.00 Х/ф **«Выбор стратегии»**.
14.00, 1.00 **«Кунсткамера»**.
15.00, 19.00 **«Большая стирка»**.
16.00 Т/с **«Три судьбы»**.
17.00 Х/ф **«Сканер-полицейский 2»**.
20.00, 1.30 Х/с **«Леди бомж»**.
21.00 Х/ф **«Великий Мерлин»**. 2-я серия.
23.00 Х/ф **«Саботаж»**.

Среда

8 сентября

«Ўзбекистон»

6.00 «Ассалом, Ўзбекистон!»
8.00-8.35 **«Ахборот»**.
8.35 «Кусто командасининг сув ости саргузаштлари». Ҳужжатли телесериал.
9.25 «Остонаси тиллодан».
9.45 «Ўзбектелефильм» намойиши: **«Алла»**.
10.00 , 12.00, 14.00, 18.00 Янгиликлар.
10.05 «Тафсилот».
10.25 «Рикки-Тикки-Тави». Бадиий фильм.
11.40 «Қалб гавҳари».
12.05 «Сиз соғинган оҳанглар».
12.25 ТВ анонс.
12.30 Болалар учун. **«Саргузаштлар ороли»**.
13.00 Х. Даврон. **«Жалолиддин Хоразмшоҳ»**. Телеспектакль. 3-қисм.
14.10 Универсиада-2004». Республика талаба ёшлари спорт ўйинларининг ёпилиш маросими (Ёзиб олинган)
15.40 Мусиқий танаффус.
15.50 «Сиёсат оламида».
16.10 «Ягона оилада».
16.40 «Рақснинг сеҳрли олами».
«Болалар сайёраси»:
17.00 1. **«Болаликнинг мовий осмони»**. 2. **«Қизиқарли учрашувлар»**.
18.10 «Қўш қанотлар».
18.30 «Куйла, ёшлигим».
18.45 «Яхшилар ёди».
19.05 «Агар-ки огоҳ сен».
19.25, 19.55, 20.25, 21.00 Эълонлар.
19.30 «Ахборот» (рус тилида)
20.00 Оқшом эртаклари.
20.15 «Юзма-юз».
20.30 «Ахборот».
21.05 Солиқ хизмати хабарлари.
21.10 «Ўзбекистон - Ватаним маним».
21.40 Мусиқий альбом.
21.50 «Фарз ва қарз».
22.10 «Қисмат». Телесериал. 3-қисм.
22.55 «Оҳанглар оғушида».
23.05 «Ахборот-дайжест».
23.25-23.30 Ватан тимсоллари.

«Ёшлар»

6.55 Кўрсатувлар дастури.
7.00 «Мунаввар тонг». Информацион-дам олиш дастури.
8.30 «Янги авлод» студияси: Дунё ва болалар.
8.50, 10.20, 12.25, 15.55, 22.40 ТВ-анонс.
8.55 Иқлим.
9.00, 13.00, 16.00 Давр.
9.25 «Ёлғон асираси». Телесериал (якунловчи қисм)
10.05 «Давр»-интервью.
10.25 Бегойим.
10.45 «Самсон ва Салли». Мультфильм.
11.45 «Бунёдкорлик» туркумидан: **«Ўзбекистон - қурилишлар мамлакати»**. Видеофильм.
12.05 Замондошларим.
12.30, 19.40 Мусиқий лаҳзалар.
12.40, 18.15 Ёшлар овози.
13.10 «Кундуз амакининг ҳикоялари». Мультсериал.
13.25 «Дон Кихот». Телесериал. 2-қисм.
14.25 «Меҳр кўзда». Мактубларга шарҳ.
14.45 Жаҳон жуғрофияси.
15.35 Қўли гул уста.
16.10 «Ёттинчи жин». Бадиий фильм.
17.10 Кўрсатувлар дастури.
17.15 «Янги авлод» студияси: Оқ кабутар.
17.35 Тенгдошлар.
17.55 Сийрат.
18.35 Каталог.
18.45 ТВ-афиша.
18.50 Мумтоз наволар.
18.55, 21.55 Иқлим.
19.00, 22.00 Давр.
19.35 ТВ-анонс.
19.50 Ўзимизники.
20.00 Спорт-лото.
20.10 «Coscom» хабарлари.
20.15 Очил дастурхон.
20.35, 21.25, 22.35 Эълонлар.
20.40 «Жюли Леско». Телесериал.
21.30 Ҳаёт давом этади.
21.45 Олтин мерос.
22.45 «Ёшлар» телеканалида спорт дастури: Ринг қироллари.
23.35 «Қушлар ҳақида ҳақиқат». Ҳужжатли фильм 1-қисм.
0.25-0.30 Хайрли тун.

«Тошкент»

17.10 Программа передач.
17.20 Сериал на ТТВ: **«Под**

углом 23, 5».
17.45 «Табриклаймиз-кутлаймиз».
17.55 «Хориж хабарлари».
18.00, 20.40 Телегазета **«Экспресс».**
18.10 «Экран детям».
18.30, 20.00, 20.50, 21.50 Информационная программа **«Пойтахт».**
18.50 «Табриклаймиз-кутлаймиз».
19.20 Сериал на ТТВ **«История любви».**
20.20 «Химоя».
21.10 «Музыкальная гостиная».
21.30 «Аёл-она, мураббий рахбар» телеклуби.
22.10 Сериал на ТТВ: **«Остров фантазии».**
22.50 Кинооко: **«Угирланмаган келин».** 2-қисм.
00.20-00.25 Спокойной ночи, город!

30-й канал

12.00 Открытие программы
12.05 «Теле-хамкор»
12.30 «Детский час»
13.00 «Не ссорьтесь, девочки», сериал
14.00 Художественный фильм, **«Скрытая угроза»**, триллер
15.30 «Спорт-экстрим»
16.00 «Тайны мира», познавательная передача
17.00 «Теле-хамкор»
17.20 «Детский час»
18.00 Киновечер на **«30-м»**: **«Обитель зла»**, остросюжетный фильм
19.40 «Ошикона», мусикий дастури
20.20 «Не ссорьтесь, девочки», сериал
21.10 «Спокойной ночи, малыши!»
21.15 «Теле-хамкор»
21.30 «Музыкальная пауза»
22.10 Киновечер на **«30-м»**: **«Мышиная охота»**, комедия
24.00 Программа передач

«Спорт»

7.30 «Новости».
7.45 «Бодрое утро». Информационно-развлекательная программа.
8.45 «Новости» (на русском языке)
9.00 «Спорт клуб».
9.10 «Клон». Сериал.
10.20 Чемпионат Азии по теннису (прямая трансляция).
13.00 «Детский спорт».
13.15-13.50 **«Веселые старты».**
14.55 Программа передач.
15.00 Чемпионат Азии по теннису (прямая трансляция).
17.00 «Новости» (на русском языке)
17.15 Чемпионат Азии по теннису (прямая трансляция).
18.00 «Клон». Сериал.
19.00 «Черный ворон». Сериал.
20.00 «Время».
20.30 «Детский спорт».
20.45 «Спорт - моя жизнь».
21.00 «Новости».
21.15 Шутки **«Олимпиады-2004».**
21.55 Международный спорт: **«Еврофутбол».**
23.30 «Спокойной ночи!».

Первый канал

5.00 Телеканал **«Доброе утро»**
8.00, 11.00, 14.00, 17.00, 4.00 Новости
8.05 Боевик **«Диверсант».**
9.10, 18.00 Сериал **«Клон»**
10.20 Мультсериал **«Кошки-мышки»**
10.30 Дисней-клуб: **«Лило и Стич»**
11.05 Х/ф **«Чаша терпения»**
13.00 Сериал **«Женщины в любви»**
14.10 «Угадай мелодию»
14.40 Сериал **«Сыщики»**
15.50 «Пять вечеров». Среда
17.20 «Любовь и коварство». Док/ф
19.00 «Черный ворон».
20.00 Время
20.30 Боевик **«Диверсант».**
21.40 Тайны века. **«Титаник»** Третьего рейха»
22.30 Ночное **«Время»**
22.50 Теория невероятности. **«Голубая кровь»**
23.20 Сканер. **«Вечные дети»**
23.50 «Предсказатель Анго». Док/ф
00.20 Комедия **«Потерянные дети»**
2.15, 4.05 Триллер **«Лантана»**
4.20 Сериал **«Все путешествия команды Кусто». «Мир без солнца».**

Россия

2.00 «Доброе утро, Россия!»
5.45, 17.55 Сериал **«Каменская-3».**
6.45, 14.50 **«Ундина-2».** Телесериал.
7.45, 10.45, 13.25, 16.50, 1.45 Вести. Дежурная часть.
8.00, 11.00, 14.00, 17.00 Вести.
8.30, 11.10, 13.40, 17.30 Местное время. Вести-Москва.
8.50 Сериал **«Бедная Настя».**
9.50 «Что хочет женщина».
11.30 «Частная жизнь».
12.30, 19.00 Сериал **«Красная капелла».**
14.20 «Кулагин и партнеры».
15.50 Детектив **«Марш Турецкого».**
17.50 «Спокойной ночи, малыши!».
20.00 «Вести+».
20.20 «Корейский рубеж. Тайны великих вождей».
21.15 «Народный артист».
21.25 Детектив **«Алмазы шаха».**
23.55 «Дорожный патруль».
0.10 Детектив **«Полиция Майами. Отдел нравов».**
1.00 «Навеки Джулия». Телесериал.

НТВ

5.00 «Сегодня утром»
9.00, 12.00, 15.00, 18.00, 23.30 **«Сегодня»**
9.15 «Преступление в стиле «модерн».
9.45 «Женский взгляд»
10.15 «Растительная жизнь»
10.55, 18.40 Сериал **«Улицы разбитых фонарей-6»**
12.35 Сериал **«Возвращение Мухтара»**
13.30, 19.50 Сериал **«Место под солнцем»**
14.35 «Криминальная Россия».
15.20 Ток-шоу **«Принцип домино».**
16.25 Сериал **«Таксист»**
17.35 «Криминальная Россия».
21.00 «Страна и мир».
21.40 Сериал **«Секс в большом городе»**
22.15, 23.45 Боевик **«Каффс»**
00.50 Сериал **«Скорая помощь»**

ТВ-3

7.30 Победоносный голос верующего.
8.00 М/с **«Ураганчики».**
8.30 М/с **«Мумии возвращаются».**
9.00 М/с **«Мэри Кейт и Эшли».**
9.30, 14.30 **«Хвостатые истории».**
10.00 Ток-шоу **«Моя семья».**
11.00 Т/с **«Дороги любви».**
12.00 Х/ф **«Гонки «Пушечное ядро».**
14.00, 1.00 **«Кунсткамера».**
15.00, 19.00 **«Большая стирка».**
16.00 Т/с **«Три судьбы».**
17.00 Х/ф **«Воздушный патруль».**
20.00, 1.30 Х/с **«Леди бомж».**
21.00 Х/ф **«Терминатор 2: судный день».**
23.45 Х/ф **«Покровские ворота»**, 1-я серия.

Четверг

9 сентября

«Ўзбекистон»

6.00 «Ассалом, Ўзбекистон!»
8.00-8.35 **«Ахборот».**
8.35, 17.55 ТВ маркет.
8.40 «Ўзбектелефильм» намойиши: **«Зумрад шаҳар - Шаҳрисабз».**
«Болалар сайёраси»:
9.00 1. **«Болаликнинг мовий осмони».** 2. **«Қизиқарли учрашувлар».**
10.00, 12.00, 14.00, 18.00 Янгиликлар.
10.05 Алифбо сабоқлари.
10.25 «Тақдири азал». Бадиий фильм.
11.30 «Яхшилар ёди».
11.50 ТВ клип.
12.05 «Ҳаракатда - баракат».
12.20 «Санъатга бахшида умр».
12.40 «Дунё бўйлаб».
13.00 Х. Даврон. **«Жалолиддин Хоразмшоҳ».** Телеспектакль. 4-қисм.
14.10 «Фарз ва қарз».
14.30 Кундузги сеанс: **«Доно Мондухай хоним».** Бадиий фильм. 1-қисм.
15.40 «Мувозанат».
16.00 «Парле ву франсэ?»
16.20 «Ибн Сино ҳақида ривоят». 1-қисм.
«Болалар сайёраси»:
16.40 1. **«Болалар спорти».** 2. **«Цирк, цирк, цирк».**
17.40 «Харита». Халқаро шарҳ.
18.10 «Агар Сиз».
18.35 Мумтоз наволар.
18.45 «Зийнат».
19.05 «Маслак ва мақсад».
19.25, 19.55, 20.25, 21.00 Эълонлар.
19.30 «Ахборот» (рус тилида)
20.00 Оқшом эртаклари.
20.15 FCN **«Ўзбекистон янгиликлари»** (инглиз тилида)
20.30 «Ахборот».
21.05 «Ўзбекистон - Ватаним маним».
21.35 Бир жуфт қўшиқ.
21.45 «Журналист таҳлили».
22.05 «Қисмат». Телесериал. 4-қисм.
22.50 «Оҳанглар оғушида».
23.00 «Ахборот-дайжест».
23.20-23.25 Ватан тимсоллари.

«Ёшлар»

6.55 Кўрсатувлар дастури.
7.00 «Мунаввар тонг». Информацион-дам олиш дастури.
8.30 «Янги авлод» студияси: Оқ кабутар.
8.50, 13.10, 16.10, 19.50, 22.40 ТВ-анонс.
8.55 Иқлим.
9.00, 13.00, 16.00 Давр.
9.25 «Жюли Леско». Телесериал.
10.05 «Чумчуқвой». Мультфильм.
10.15 «Баланд тоғлар остида». Телевизион бадиий фильм. 1-2 қисмлар.
11.15 Чемпион сирлари (рус тилида)
11.40 Спорт қитъаси (рус тилида)
12.10 Замондошларим.
12.30, 20.00 Мусиқий лаҳзалар.
12.40, 20.10 Ёшлар овози.
13.15 «Кундуз амакининг ҳикоялари». Мультсериал.
13.30 «Дон Кихот». Телесериал. 3-қисм.
14.15 Ўзимизники.
14.25 Фарзандим-жигарбандим.
15.15 «Coscom» хабарлари.
15.20 Сийрат.
15.40 Озод юрт фарзандлари.
16.15 Очун.
16.40 Кўрсатувлар дастури.
16.45 Болажон.
17.00 Меҳмонхона.
17.20 Умид ғунчалари.
17.40 Ёшлар қуйлаганда.
18.00 Ғазал соғинчи. Алишер Навоий.
18.20 Табобат оламида.
18.45 ТВ-афиша.
18.50 Мумтоз наволар.
18.55, 21.55 Иқлим.
19.00, 22.00 Давр.
19.35 «Давр»-интервью.
19.55 Ишга марҳамат!
20.30 Минг бир ривоят.
20.35, 21.25, 22.35 Эълонлар.
20.40 «Жюли Леско». Телесериал.
21.30 Мезон.
21.50 Олтин мерос.
22.45 «Юзма-юз». Бадиий фильм.
0.15 «Кушлар ҳақида ҳақиқат». Ҳужжатли фильм 2-қисм.
1.00-1.05 Хайрли тун.

«Тошкент»

17.10 Программа передач.
17.20 Сериал на ТТВ. **«Под углом 23, 5».**
17.45 «Табриклаймиз-кутлаймиз».
17.55 «Хориж хабарлари».
18.00, 20.40 Телегазета **«Экспресс».**
18.10 «Навнихол».
18.30, 20.00, 20.50, 21.30 Информационная программа **«Пойтахт».**
18.50 «Табриклаймиз-кутлаймиз».
19.20 Сериал на ТТВ. **«История любви».**
20.20 «Эл хизматида».
21.10 «Бурч ва масъулият».
21.50 Сериал на ТТВ **«Остров фантазии».**
22.30 Кинооко. **«Осторожно, деньги».**
24.00-00.05 Спокойной ночи, город!

30-й канал

12.00 Открытие программы
12.05 «Теле-хамкор»
12.30 «Детский час»
13.00 «Не ссорьтесь, девочки», сериал
14.00 Художественный фильм, **«Мышиная охота»**, комедия
15.30 «Спорт-экстрим»
16.00 «Тайны мира», познавательная передача
17.00 «Теле-хамкор»
17.20 «Детский час»
18.00 Киновечер на **«30-м»**: **«Свободу попугаю»**, комедия
19.40 «Ошикона», мусикий дастури
20.20 «Чужое лицо», сериал
21.10 «Спокойной ночи, малыши!»
21.15 «Теле-хамкор»
21.30 «Музыкальная пауза»
22.10 Киновечер на **«30-м»**: **«Поворот»**, остросюжетный фильм
24.00 Программа передач

«Спорт»

7.30 «Новости».
7.45 «Бодрое утро». Информационно-развлекательная программа.
8.45 «Новости» (на русском языке)
9.00 «Детский спорт».
9.15 «Команда мечты». Сериал.
9.40 «Деятельность федерации».
10.00-13.00 Чемпионат Азии по теннису (прямая трансляция).
14.55 Программа передач.
15.00 Чемпионат Азии по теннису (прямая трансляция).
17.00 «Новости» (на русском языке)
17.15 Чемпионат Азии по теннису (прямая трансляция).
18.00 «Клон». Сериал.
19.00 «Черный ворон». Сериал.
20.00 «Время».
20.30 «Детский спорт».
20.45 «Спорт клуб».
21.00 «Новости».
21.15 «Универсиада-2004». Итоги. (Кураш).
21.45 «Нокаут».
22.15 Международный спорт: **«Еврофутбол».**
23.50 «Спокойной ночи!».

Первый канал

5.00 Телеканал **«Доброе утро»**
8.00, 11.00, 14.00, 17.00, 4.00 Новости
8.05 Боевик **«Диверсант».**
9.10 Сериал **«Клон»**
10.20 Мультсериал **«Кошки-мышки»**
10.30 Дисней-клуб: **«Утиные истории»**
11.20 Х/ф **«Цепная реакция»**
13.00 Сериал **«Женщины в любви»**
14.10 «Угадай мелодию»
14.40 Сериал **«Сыщики»**
15.50 «Пять вечеров». Четверг
17.20 «Анекдоты»
18.00 Сериал **«Клон»**
19.00 «Черный ворон».
20.00 Время
20.30 Боевик **«Диверсант».**
21.40 «Человек и закон»
22.30 Ночное **«Время»**
22.50 Ударная сила. **«Укус «кобры»**
23.20 «Гении и злодеи».
23.50 «Форганг»
00.20 Х/ф **«Погоня»**
2.50, 4.05 Боевик **«Бутылочная ракета»**
4.30 Сериал **«Все путешествия команды Кусто».**

Россия

2.00 «Доброе утро, Россия!»
5.45, 17.55 Сериал **«Каменская-3».**
6.45, 14.50 **«Ундина-2».** Телесериал.
7.45, 10.45, 13.25, 16.50 Вести. Дежурная часть.
8.00, 11.00, 14.00, 17.00 Вести.
8.30, 11.10, 13.40, 17.30 Местное время. Вести-Москва.
8.50 Сериал **«Бедная Настя».**
9.50 «Что хочет женщина».
11.30 «Частная жизнь».
12.30, 19.00 Сериал **«Красная капелла».**
14.20 «Кулагин и партнеры».
15.50 Детектив **«Марш Турецкого».**
17.50 «Спокойной ночи, малыши!».
20.00 «Вести+».
20.20 «Гример. Профессор маскировки».
21.15 «Народный артист».
21.25 Фильм **«Насмешка».**
23.30 «Дорожный патруль».
23.50 Детектив **«Полиция Майами. Отдел нравов».**
0.45 «Навеки Джулия». Телесериал.
1.25 Канал **«Евроньюс»** на русском языке.

НТВ

5.00 «Сегодня утром»
9.00, 12.00, 15.00, 18.00, 23.30 **«Сегодня»**
9.15 «Преступление в стиле «модерн».
9.55 «Кулинарный поединок»
10.55, 18.40 Сериал **«Улицы разбитых фонарей-6»**
12.35 Сериал **«Возвращение Мухтара»**
13.30, 19.50 Сериал **«Место под солнцем»**
14.35, 17.35 **«Криминальная Россия»**
15.20 Ток-шоу **«Принцип домино»**
16.25 Сериал **«Таксист»**
21.00 «Страна и мир».
21.40 «К барьеру!».
22.50, 23.45 Боевик **«Джонни-красавчик»**
1.05 Сериал **«Скорая помощь»**

ТВ-3

7.30 Победоносный голос верующего.
8.00 М/с **«Ураганчики».**
8.30 М/с **«Мумии возвращаются».**
9.00 М/с **«Эволюция».**
9.30, 14.30 **«Хвостатые истории».**
10.00 Ток-шоу **«Моя семья».**
11.00 Т/с **«Дороги любви».**
12.00 Х/ф **«Рождественская песнь».**
14.00, 1.00 **«Кунсткамера».**
15.00, 19.00 **«Большая стирка».**
16.00 Т/с **«Три судьбы».**
17.00 Х/ф **«Выбор стратегии».**
19.00 Ток-шоу **«Большая стирка».**
20.00, 1.30 Х/с **«Леди бомж».**
21.00 Х/ф **«Человек без лица».**
23.30 Х/ф **«Покровские ворота».** 2-я серия.

Пятница

10 сентября

«Ўзбекистон»

6.00 «Ассалом, Ўзбекистон!»
8.00 -8.35 **«Ахборот».**
8.35, 17.55 ТВ маркет.
8.40 «Ўзбектелефильм» намойиши: **«Гўзаллик оламида».**
Болалар сайёраси:
8.50 1. **«Болалар спорти».** 2. **«Цирк, цирк, цирк».**
9.50 Мусиқий танаффус.
10.00, 12.00, 14.00, 18.00 Янгиликлар.
10.05 «Леопольднинг саргузаштлари». Мультфильм.
11.15 «Агар Сиз».
11.40 А. Навоий номидаги академик катта опера ва балет театри хонандалари куйлайди.
12.05 «Маслак ва мақсад».
12.25 ТВ анонс.
12.30 «Зийнат».
12.50 Х. Даврон. **«Жалолиддин Хоразмшоҳ. Телеспектакль. 5-қисм.**
14.10 **«Журналист таҳлили».**
14.30 ТВ клип.
14.40 «Оламни асранг!»
15.00 Кундузги сеанс: **«Доно Мондухай хоним».** Бадиий фильм. 2-қисм.
16.00 «Созлар садоси». Мусиқий дастур.
16.20 «Ибн Сино ҳақида ривоят». 2-қисм.
«Болалар сайёраси»:
16.40 1. **«Ёш юлдузлар».** 2. **«Ўйла, Изла, Топ!»** Телемусобақа.
17.40 «Нурли манзиллар».
18.10 «Сиҳат-саломатлик».
18.30 Эстрада тароналари.
18.45 «Тафсилот».
19.05 «Зиё» студияси намойиш этади: Эътиқод мустаҳкамлиги йўлида».
19.25, 19.55, 20.25, 21.00 Эълонлар.
19.30 «Ахборот» (рус тилида)
20.00 Оқшом эртаклари.
20.15 «Дастурхон атрофида».
20.30 «Ахборот».
21.05 «Солиқ хизмати хабарлари».
21.15 «Муносабат».
21.45 «Ўлмас наволар». М. Каримов.
22.00 «ЎзДЭУавто Сиз учун».
22.15 «Меҳрга ташна». Бадиий фильм.
00.05 «Ахборот-дайжест».
00.25-00.30 Ватан тимсоллари.

«Ёшлар»

6.55 Кўрсатувлар дастури.
7.00 «Мунаввар тонг». Информацион-дам олиш дастури.
8.30 Меҳмонхона.
8.50, 12.00, 13.10, 19.35, 22.40 ТВ-анонс.
8.55 Иқлим.
9.00, 13.00, 16.00 Давр.
9.25 «Жюли Леско». Телесериал.
10.10 «Давр»-интервью.
10.25 1001 маслаҳат.
10.45 «Баланд тоғлар остида». Телевизион бадиий фильм. 3-4 қисмлар.
11.45 Гулғунчалар.
12.05 Тенгдошлар.
12.25 Сув - ҳаёт манбаи.
12.30 Ёшлар овози.
12.50 Мусиқий лаҳзалар.
13.15 «Кундуз амакининг ҳикоялари». Мультсериал.
13.30 «Дон Кихот». Телесериал. 4-қисм.
14.15 Мезон.
14.35 «Тезлик». Бадиий фильм.
16.10 Ғазал соғинчи. Алишер Навоий.
16.30 «Ўзбектелефильм» студияси намойиши: **«Номаълум Қизилқум».**
16.55 Кўрсатувлар дастури.
17.00 «Янги авлод» студияси: Кичкинтой театри.
17.20 «Мульттомоша».
17.45 Қўёшли юрт одамлари.
18.05 Аскар мактублари.
18.25 Томир.
18.45 ТВ-афиша.
18.50 Мумтоз наволар.
18.55, 21.55 Иқлим.
19.00, 22.00 Давр.
19.40 Солиқ хизмати хабарлари.
19.45 Саёҳатнома.
20.15 Чегарачи.
20.35, 21.25, 22.35 Эълонлар.
20.40 «Жюли Леско». Телесериал.
21.30 Қишлоқдаги тенгдошим.
21.50 Олтин мерос.
22.45 Кинотақдим.
23.05 «Ёшлар» телеканалида спорт дастури: Интерфутбол.
0.45-0.50 Хайрли тун.

«Тошкент»

17.10 Программа передач.
17.20 Сериал на ТТВ: **«Под углом 23, 5».**
17.45 «Табриклаймиз-кутлаймиз».
17.55 «Хориж хабарлари».
18.00, 20.50 Телегазета **«Экспресс».**
18.10 «Болажон-какажон».
18.30, 20.00, 21.00, 22.50 Информационная программа **«Пойтахт».**
18.50 «Табриклаймиз-кутлаймиз».
19.20 Сериал на ТТВ. **«История любви».**
20.20 «Саодат калити».
21.20 «Аптека слушает».
22.10 Сериал на ТТВ: **«Остров фантазии».**
23.10 Кинооко. **«Ноттинг Хилл».** 1-2 серии.
1.10-1.15 Спокойной ночи, город!

30-й канал

12.00 Открытие програмы
12.05 «Теле-хамкор»
12.30 «Детский час»
13.00 «Чужое лицо», сериал
14.00 Художественный фильм **«Искатели приключений».**
15.30 «Ошикона», мусикий дастури
16.00 «Тайны мира», познавательная передача
17.00 «Теле-хамкор»
17.20 «Детский час»
18.00 Киновечер на **«30-м»**: **«Тяжелые деньги»**, остросюжетный фильм
19.40 «Ошикона», мусикий дастури
20.20 Звезды ринга на **«30-м»**: Лучшие поединки звезд профессионального и любительского бокса
21.10 «Зарубежные клипы»
21.15 «Теле-хамкор»
21.30 «Музыкальная пауза»
22.10 Киновечер на **«30-м»**: **«Поворот»**, остросюжетный фильм
24.00 «Ночной канал» - «Конец света», фантастика

«Спорт»

7.30 «Новости».
7.45 «Бодрое утро». Информационно-развлекательная программа.
8.45 «Новости» (на русском языке)
9.00 «Детский спорт».
9.15 «Команда мечты». Сериал.
9.40 «Окно в мир».
10.00-13.00 Чемпионат Азии по теннису (прямая трансляция).
14.55 Программа передач.
15.00 Чемпионат Азии по теннису (прямая трансляция).
17.00 «Новости» (на русском языке)
17.15 Чемпионат Азии по теннису (прямая трансляция).
18.00 «Детский спорт».
18.20 «Приз за смелость».
18.45 «Спорт - антракт».
18.50 «Поле чудес».
20.00 «Время».
20.30 «Элитная жизнь».
20.50 «Спорт клуб».
21.00 «Новости».
21.15 «Универсиада-2004». Итоги. (Футбол).
21.35 «3-тайм».
21.50 «Спорт клуб». Ринг.
22.20 Хоккей. Кубок мира.

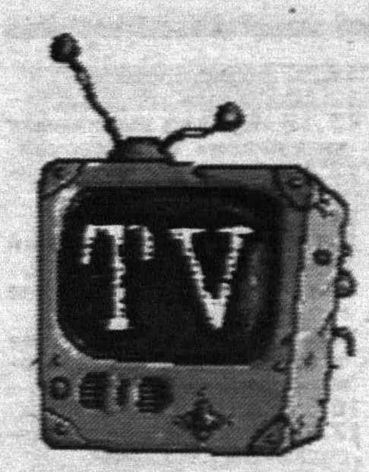

23.55 «Спокойной ночи!».

Первый канал

5.00 Телеканал «Доброе утро»
8.00, 11.00, 14.00, 17.00 Новости
8.05 Боевик «Диверсант».
9.10 Сериал «Клон»
10.20 Мультсериал «Кошки-мышки»
10.30 Мультсериал «Принцесса Сиси»
11.05 Х/ф «Соучастники»
13.00 Сериал «Женщины в любви»
14.10 «Угадай мелодию»
14.40 Сериал «Сыщики»
15.50 «Пять вечеров». Сегодня пятница
17.20 Комедия «Русский бизнес»
18.50 «Поле чудес»
20.00 Время
20.30 «Фабрика звезд». Перед стартом
21.50 Комедия «Дюплекс»
23.40 Фильм «Пираты»
2.00 Боевик «Смертельная охота»
3.50 Сериал «Доктор Куинси»

Россия

2.00 «Доброе утро, Россия!»
5.45 Сериал «Каменская-3».
6.45, 14.50 «Ундина-2». Телесериал.
7.45, 10.50, 13.25, 16.45 Вести. Дежурная часть.
8.00, 11.00, 14.00, 17.00 Вести.
8.30, 11.10, 13.40 Местное время. Вести-Москва.
8.50 «Мусульмане».
9.00 «Вся Россия».
9.15 «Москва-Минск».
9.30 «Городок». Дайджест.
9.55 «В поисках приключений».
11.30 «Частная жизнь».
12.30 Сериал «Красная капелла».
14.20 «Кулагин и партнеры».
15.50 «Комната смеха».
17.25 «Народный артист».
18.20 «Убойная жидкость». Специальное расследование Аркадия Мамонтова».
19.15 Фильм «Апрель».
21.30 Фильм «Жажда золота».
23.15 «Дорожный патруль».
23.35 Детектив «Полиция Майами. Отдел нравов».
0.30 «Навеки Джулия». Телесериал.
1.15 Канал «Евроньюс» на русском языке.

НТВ

5.00 «Сегодня утром»
9.00, 12.00, 15.00, 18.00 «Сегодня»
9.15 «Преступление в стиле «модерн».
9.50 «Квартирный вопрос»
10.55 Сериал «Улицы разбитых фонарей-6»
12.35 Сериал «Возвращение Мухтара»
13.30 Сериал «Место под солнцем»
14.35, 17.35 «Криминальная Россия»
15.20 Ток-шоу «Принцип домино»
16.25 Сериал «Таксист»
18.40 Боевик «Стиратель»
21.00 «Страна и мир».
21.40 «Стресс». Ток-шоу
22.50 Х/ф «Танцующая в темноте»

ТВ-3

7.30 Победоносный голос верующего.
8.00 М/с «Ураганчики».
8.30 М/с «Мумии возвращаются».
9.00 М/с «Мэри Кейт и Эшли».
9.30, 14.30 «Хвостатые истории».
10.00 Ток-шоу «Моя семья».
11.00 Т/с «Дороги любви».
12.00 Х/ф «Парни сбоку».
15.00, 19.00 «Большая стирка».
16.00 Т/с «Три судьбы».
17.00 Х/ф «Саботаж».
20.00 Х/с «Леди бомж».
21.00 Х/ф «Гонки «Пушечное ядро».
23.00 Х/ф «Шоугелз».

Суббота

11 сентября

«Ўзбекистон»

6.00 «Ассалом, Ўзбекистон».
8.00-8.35 «Ахборот».
8.35 «Ўзбектелефильм» намойиш этади: «Элликқалъа».
«Болалар сайёраси»:
8.50 1. «Ёш юлдузлар». 2. «Ўйла, Изла, Топ!» Телемусобақа.
9.50 «Зиё» студияси намойиш этади: Эътиқод мустаҳкамлиги йўлида».
10.10 «Мусиқа дунёси».
10.30 «Солиқ хизмати хабарлари».
10.40 «Бу турфа олам».
11.30 «Тафсилот».
11.50 «Қайсар қизнинг қуёлиши». Бадиий фильм.
13.35, 16.25 ТВ анонс.
13.40 «Хониш». Мусиқий дастур.
14.10 «Дўстлик» студияси: 1. «Ўзбекистон - умумий уйимиз». 2. «Умид». 3. «Бизнен мирас».
15.10 «Барби ва қарсилдоқ«. Мультфильм.
16.30 «Ўзбекистон - қўшиқ байрами».
16.50 «Табиат шифохонаси».
17.00 «Шеърга кўчган кўнгил».
17.15 Болалар учун. «Саргузаштлар ороли».
17.45 «Қалб гавҳари».
18.05 Мусиқий альбом.
18.10 «Қишлоқ ҳаёти».
18.30 «Интеллектуал ринг». Телеўйин.
19.10 «Ўзлото». Телелотерея.
19.25, 19.55, 20.25, 21.00 Эълонлар.
19.30 «Ахборот» (рус тилида)
20.00 Оқшом эртаклари.
20.15 FCN «Ўзбекистон янгиликлари» (инглиз тилида)
20.30 «Ахборот».
21.05 «Гап чиқди».
21.45 «Қўшиғимиз Сизга армуғон».
«Тунги ёғду». Дам олиш дастури:
22.00 «КиноТеатр».
22.20 «Ўзбекистон» телеканалида илк маротаба: «Келин-куёв». Бадиий фильм.
23.55 «Ахборот-дайжест».
00.15-00.20 Ватан тимсоллари.

«Ёшлар»

6.55 Кўрсатувлар дастури.
7.00 «Мунаввар тонг». Информацион-дам олиш дастури.
8.30 «Янги авлод» студияси: Кичкинтой театри.
8.50, 20.20, 22.40 ТВ-анонс.
8.55 Иқлим.
9.00, 19.00 Давр.
9.25 «Жюли Леско». Телесериал.
10.10 Томорқа.
10.20 Табобат оламида.
10.45 Томир.
11.05 «Қаҳқаҳа» театр-студияси намойиш этади.
11.30, 19.45 Мусиқий лаҳзалар.
11.40 Чегарачи.
12.00 Кутилмаган меҳмон.
12.25 «Аловуддин». Мультфильм.
14.05 Қишлоқдаги тенгдошим.
14.25 «Обид-шоу» саҳифаларидан.
15.15 Интерфутбол.
16.55 «Жаҳон мусиқа хазинаси» туркумидан: Муяссар Раззоқова. 1-қисм.
17.55 Кўрсатувлар дастури.
18.00 «Янги авлод» студияси. Бўш ўтирма.
18.25 Дунё ажойиботлари.
18.35 Каталог.
18.45 ТВ-афиша.
18.50 Мумтоз наволар.
18.55, 21.55 Иқлим.
19.35 «Давр» - репортаж.
19.55 Ҳаёт қадри.
20.25 Оҳанрабо.
21.05, 22.35 Эълонлар.
21.10 «Фаришталар шаҳри». Бадиий фильм.
21.50 Олтин мерос.
22.00 Давр.
22.45 «Фаришталар шаҳри». Бадиий фильм (давоми)
23.50-23.55 Хайрли тун.

«Тошкент»

17.10 Программа передач.
17.20 Экран детям.
17.40 «Табриклаймиз-кутлаймиз».
17.50 «Мульткарусель».
18.10 «Приватизация: шаг за шагом».
18.30 «Всемирная география».
19.00, 20.00 Телегазета «Экспресс».
19.10 «Экран зийнати ва киймати».
19.40 «Афиша».
20.10 «Табриклаймиз-кутлаймиз».
20.40 «Мисли гавҳар».
21.00 «Нима учун ?»
21.30 «Пойте с нами».
22.10 Кинооко. «Сегодня вечером в раю».
23.40-23.45 Спокойной ночи, город!

30-й канал

9.00 Открытие программы
9.05 «Теле-хамкор»
9.30 «Детский час»
10.00 Фильм детям: «102 далматинца», комедия
11.30 «Окно в мир» - документальный фильм
12.00 «Поворот», остросюжетный фильм
13.40 Звёзды ринга на «30-м»: Лучшие поединки звёзд профессионального и любительского бокса
14.30 Индийское кино: «Каждое любящее сердце»
17.10 «Дикая планета», познавательная передача
17.50 «Теле-хамкор»
18.10 «Ошикона», мусиқий дастур
18.50 Киновечер на «30-м»: «48 часов», остросюжетный фильм
20.20 Хит-парад.uz
21.40.«Теле-хамкор», фойдали газета
22.00 «Литовский транзит», сериал
23.00 «Ночной канал» - «Высокое напряжение», остросюжетный фильм

«Спорт»

7.30 «Новости».
7.45 «Бодрое утро». Информационно-развлекательная программа.
8.45 «Новости» (на русском языке)
9.00 Мультфильм.
9.10 «Смак».
9.30 «Спорт - моя жизнь».
9.50 «Оздоровительная йога». На английском языке.
10.00-13.00 Чемпионат Азии по теннису (прямая трансляция).
14.55 Программа передач.
15.00 Чемпионат Азии по теннису (прямая трансляция).
17.00 «Новости» (на русском языке).
17.15 Чемпионат Азии по теннису (прямая трансляция).
19.00 «Кто хочет стать миллионером?».
20.00 «Время».
20.20 «Стать ближе». Ток-шоу.
21.00 «Новости».
21.15 «Универсиада-2004». Итоги. (Дзюдо).
21.45 Международный спорт: «Еврофутбол».
23.20 «Спокойной ночи!».

Первый канал

5.00, 9.00, 11.00, 17.00 Новости
5.10 Сериал «Все путешествия команды Кусто».
5.50 Х/ф «Звонят, откройте дверь»
7.20 Играй, гармонь любимая!
8.00 Слово пастыря
8.10 Здоровье
9.10 «Смак»
9.30 «Интересное кино. Людмила Чурсина. Верная себе»
10.30 «Анекдоты»
11.10 История с географией.
12.20 Дисней-клуб: «Приключения Мики и Дональда»
12.40 Владимир Спиваков. «Браво, Маэстро!»
13.20 Х/ф «Двойной обгон»
15.00 «Кумиры» + Кумиры»
16.50 Золотые годы Микки Мауса.
17.10 Комедия «Афоня»
19.00 «Кто хочет стать миллионером?»
20.00 Время
20.20 Международный фестиваль юмора «Ялта-2004»
21.40 «Золотой граммофон»
22.40 Комедия «Мужской стриптиз»
00.30 «Голливудские ножи». Док/ф
1.30 Кубок мира. Хоккей. Полуфинал
3.50 «Русский экстрим»
4.20 «Империя чужих»

Россия

2.45 Канал «Евроньюс» на русском языке.
2.55 Фильм «Сказка о царе Салтане».
4.20 «Дятел Вуди». Мультсериал (США).
4.40 «Золотой ключ».
5.00, 8.00, 11.00, 17.00 Вести.
5.10, 8.10 Местное время. Вести-Москва.
5.20 «Русское лото».
5.55 «Большая перемена».
6.25 «Утренняя почта».
7.10 «Смехопанорама».
8.20 «Сто к одному». Телеигра.
9.15 «В поисках приключений».
10.10 «Смерть фигуристки».
11.20 Фильм «К Черному морю».
12.45 Семен Альтов. «Обовсем!».
13.00 Комедия «Идем прямо в рай».
15.00 Юбилейный вечер Аркадия Арканова.
17.25 «Зеркало».
17.35 «Честный детектив».
18.05 Боевик «Спецназ по-русски - 2. Парикмахер».
20.05 Фильм «Переговорщик».
22.20 Футбол. Чемпионат России. «Крылья Советов» (Самара) - «Зенит» (Санкт-Петербург).
23.15 Чемпионат мира по автогонкам в классе «Формула-1». Гран-при Италии. Квалификация.
0.30 «Горячая десятка».
1.30 Фильм «Зловещие мертвецы-2».

НТВ

5.10 Боевик «Крестоносец»
7.00, 9.00, 12.00, 15.00, 18.00 «Сегодня»
7.15 «Энциклопедия тайн»
7.45 Сериал «Тарзан»
8.30 «Дикий мир»
9.20 «Растительная жизнь».
10.00 «Кулинарный поединок»
10.55 «Квартирный вопрос»
12.20 «Салям, Америка!»
12.55 Х/ф «Воры в законы»
15.20 «Женский взгляд»
15.55 Своя игра
16.55 Сериал «Адвокат»
18.40 Х/ф «Вечерний звон»
20.25 Детектив «База «Клейтон»
22.25 Лучшие бои. Костя Цзю - Ахмед Сантос
23.20 Фильм «Ключ»

ТВ-3

8.00 М/с «Мистер Бамп».
8.30 М/с «Ураганчики».
9.00 М/с «Мумии возвращаются!»
9.30 «Мульти-пульти».
10.00 Х/ф «Двенадцать месяцев».
11.30, 20.30, 1.00 Х/ф «Откройте, полиция!.
14.00, 19.30, 20.00 Х/с «Юрики».
14.30, 19.00 «Хвостатые истории».
15.00 Х/ф «Покровские ворота».
16.15 Х/ф «Терминатор 2: судный день».
21.00 Х/ф «Воздушный патруль».
23.00 Х/ф «Компьютерный убийца».
1.30 Х/ф «Взрыватель».

Воскресенье

12 сентября

«Ўзбекистон»

6.00 «Ассалом, Ўзбекистон».
8.00-8.35 «Ахборот».
8.35 «Камалак». Болалар учун кинодастур.
10.00 «Ватанимга хизмат қиламан».
11.00 «Она меҳри».
11.20 «Бу турфа олам».
12.10 Вилоят хонандалари қўйлайди.
12.30 «Лаззат сеҳри».
13.00 «Интеллектуал ринг». Телеўйин.
13.40 «Аёл қалби наволари».
14.00 «Қорақалпоқнома».
14.20 «Гап чиқди».
15.00 «Дўстлик» студияси: 1. «Рангинкамон». 2. «Дидар». 3. «Айчурек». 4. «Чинсэн».
16.20 «Антиқа томоша».
16.50 «Портретга чизгилар».
«Болалар сайёраси»:
17.05 1. «Ғаройибкентга саёҳат». 2. «Олтин тож». Телевизион ўйин.
17.55 ТВ -Синов.
18.00 «Рангин дунё».
18.20 «Иқтидор». Телеўйин.
19.05 «Бизнес ҳафта».
19.25, 20.00, 20.25, 21.10 Эълонлар.
19.30 «Таҳлилнома» (рус тилида)
20.05 «Кўрсатувдан-кўрсатувгача».
20.30 «Таҳлилнома».
21.15 2004 йил - «Меҳр ва мурувват йили». «Яхшилик».
21.45 Эстрада тароналари.
22.05 Телевизион миниатюралар театри.
«Якшанба кинозали»:
22.35 «Ўзбекистон» телеканалида илк маротаба: «Кемадан ташқарида». Бадиий фильм.
00.15-00.20 Ватан тимсоллари.

«Ёшлар»

6.55 Кўрсатувлар дастури.
7.00 «Мунаввар тонг». Информацион-дам олиш дастури.
8.30 «Янги авлод» студияси. Бўш ўтирма.
8.55 Иқлим.
9.00 «Давр»-репортаж.
9.10 Очил дастурхон.
9.30 «Ренард исмли тулки». Мультфильм.
10.45 Оҳанрабо.
11.25 Чемпион сирлари.
11.45 Аскар мактублари.
12.05 «Учинчи сайёра» маърифий дастури.
12.55 Ёшлик наволари.
13.05 «Жуманжи». Бадиий фильм.
14.50 Дунё ажойиботлари.
15.00 «Момо ер». Илмий-оммабоп фильм.
15.50 Ринг қироллари.
16.40 «Жаҳон мусиқа хазинаси» туркумидан: Муяссар Раззоқова. 2-қисм.
17.40 Кўрсатувлар дастури.
17.45 «Янги авлод» студияси: Уй вазифаси.
18.05 «Кулупнайнинг туғилган куни». Мультфильм.
18.30 Спорт ҳафтаномаси.
18.45 ТВ-афиша.
18.50 Мумтоз наволар.
18.55, 21.55 Иқлим.
19.00 «Давр»-news.
19.20 ТВ-анонс.
19.25 Сув - ҳаёт манбаи.
19.30 Абдулла Қурбонов куйлайди.
19.50 Кулгуч.
19.55 «Қилни қирқ ёриб. »Интеллектуал ўйин.
20.45, 22.30 Эълонлар.
20.50 «Пастга қарама». Бадиий фильм.
21.50 Олтин мерос.
22.00 «Давр» ҳафта ичида.
22.35 «Пастга қарама». Бадиий фильм.
23.15-23.20 Хайрли тун.

«Тошкент»

17.10 Программа передач.
17.20 Экран детям.
17.35 «Табриклаймиз-кутлаймиз».
17.45 «Волшебный мир сказок».
19.30, 21.30 Телегазета «Экспресс».
19.40 «Всемирная география».
20.10 «Шунака гаплар». Хажвий курсатув.
21.00 «Табриклаймиз, кутлаймиз».
21.40 «Дугоналар».
22.00 «TV плюс».
22.30 Кинооко. «Одиноким предоставляется общежитие».
23.55-24.00 Спокойной ночи, город!

30-й канал

9.00 Открытие программы
9.05 «Теле-хамкор»
9.30 «Детский час»
10.00 Фильм детям: «Сто дней после детства», приключения
11.30 «Теле-хамкор»
12.00 «Высокое напряжение», остросюжетный фильм
13.30 Хит-парад.uz
14.50 Дневной кинозал: «Триста спартанцев» исторический
16.20 «Фактор страха»
17.10 «Дикая планета», познавательная передача
17.50 «Теле-хамкор»
18.10 Киновечер на «30-м»: «Другие 48 часов», остросюжетный фильм
19.40 «Ошикона», мусиқий дастури
20.20 «Литовский транзит», сериал
21.20 «Теле-хамкор»
21.40 «Музыкальная пауза»
22.20 Воскресный киновечер на «30-м» «Один шанс на двоих», остросюжетный фильм
24.00 Программа передач

«Спорт»

7.30 «Новости».
7.45 «Бодрое утро». Информационно-развлекательная программа.
8.45 «Новости» (на русском языке).
9.00 «Хочу стать богатырем».
9.10 «Непутевые заметки» Д.Крылова.
9.30 «Пока все дома».
10.10-15.00 Чемпионат Азии по теннису. Финал.
16.40 Программа передач.
16.45 «Новости» (на русском языке).
17.00 А.Фрейндлих и А.Мягков в фильме «Служебный роман».
20.00 «Время».
20.45 «Спорт - моя жизнь».
21.00 «Новости».
21.15 «Универсиада-2004». Итоги. (Баскетбол).
21.45 Финал и закрытие Чемпионата Азии по теннису.
22.45 Международный спорт: «Еврофутбол».
00.20 «Спокойной ночи!».

Первый канал

5.00, 9.00, 11.00 Новости
5.10 Сериал «Все путешествия команды Кусто».
6.00 Боевик «Экипаж машины боевой»
7.20 Служу Отчизне!
7.50 Дисней-клуб: «Мики, Дональд и Гуффи-спортсмен»
8.10 «В мире животных»
9.10 «Непутевые заметки»
9.30 «Пока все дома»
10.10 Тайны века
11.10 Комедия «Медовый месяц»
13.10 Дисней-клуб: «Приключения Мики и Дональда»
13.30 Евгений Петросян, Елена Степаненко. «Семейные радости»
17.00 Комедия «Служебный роман»
20.00 Время.
20.45 Триллер «Что скрывает ложь»
23.10 Бокс. Эрик Моралес - Карлос Эрнандес
00.10 Кубок мира. Хоккей. Полуфинал
2.30 Комедия «Батарейки в комплект не входят»

Россия

2.50 Фильм «Годы молодые».
4.05 «Дятел Вуди». Мультсериал (США).
4.25 «Колоссальное хозяйство».
4.40 «Военная программа».
5.00, 8.00, 11.00, 17.00 Вести.
5.10, 8.10 Местное время. Вести-Москва.
5.20 Мультфильмы.
5.50 «ТВ Бинго шоу».
6.15 «Диалоги о животных».
7.05 «Вокруг света».
8.20 «Городок». Дайджест.
8.50 «Пирамида».
9.20 «Сам себе режиссер».
10.15 «Фитиль».
11.20 Комедия «Гениальные младенцы».
13.10 «Форт Боярд».
14.45 «В Городке».
14.55 Комедия «Свадьба лучшего друга».
17.00 «Вести недели с Сергеем Брилевым».
18.00 «Специальный корреспондент».
18.25 «Наши песни».
20.20 Фильм «Дон Жуан Де Марко».
22.15 Чемпионат мира по автогонкам в классе «Формула-1». Гран-при Италии.
0.30 Сериал. «Клоун».
1.25 Канал «Евроньюс» на русском языке.

НТВ

5.40 Х/ф «Джульбарс»
7.00, 9.00, 12.00, 15.00, 18.00 «Сегодня»
7.15 «Сказки Баженова»
7.45 Сериал «Тарзан»
8.30 «Едим дома»
9.20 «Апельсиновый сок».
9.55 «TOP GEAR».
10.30 «Военное дело»
11.05 «Их нравы»
12.25 «Особо опасен»
13.00 Детектив «Возвращение «Святого Луки»
15.20 «Тайны разведки».
15.55 Своя игра
16.55 Сериал «Адвокат»
18.40 Х/ф «Крестный отец»
22.05 Х/ф «Роб Рой»
00.50 Журнал лиги чемпионов

ТВ-3

7.30 Победоносный голос верующего.
8.00 М/с «Мистер Бамп».
8.30 М/с «Ураганчики».
9.00 М/с «Мумии возвращаются!»
9.30 «Мульти-пульти».
10.00 Х/ф «Двенадцать месяцев».
12.00, 20.30, 1.00 Х/ф «Откройте, полиция!.
14.00, 19.30, 20.00 Х/с «Юрики».
14.30 Окно в мир.
15.00 Х/ф «Покровские ворота».
16.30 Х/ф «Человек без лица».
19.00 «Дикие звезды».
21.00 Х/ф «Псы».
23.30 Х/ф «Головорезы».
1.30 Х/с «Леди бомж».

Репортаж

КЛЮЧ — НА СТАРТ!

Ну вот, сбылось: новенькие здания колледжа, наконец, открыты, и большой символический ключ вручен его будущим обитателям. Собственно, уже нынешним: наш репортаж мы готовили несколько раньше, в середине августа, когда только-только ушли оттуда строители и учащиеся лишь готовились его обживать. А сегодня вносим поправку - Янгиюльский многопрофильный профессиональный колледж на 900 мест уже действует, в новых стенах - учебный год начался. Но все по порядку...

...Они в этот день - едва высохла краска - устроили настоящий праздник с приглашением гостей и были правы: событие случилось незаурядное. Потому что старое здание было построено еще в 1947 году и с тех пор ни разу по-настоящему не ремонтировалось. В прошлом году рядом построили новое. Но колледж очень востребован, тут готовят слесарей и дизайнеров, бухгалтеров, юристов, делопроизводителей... Ребят, желающих получить такие специальности, с каждым годом все больше. У выпускников не возникает проблем с трудоустройством. А все решения правительства последних лет, включая нынешний год, направлены на то, чтобы молодежь полнее была охвачена учебой, имела возможность получить профессию и найти свое место в жизни. И областной хокимият выделяет средства – около 1 миллиарда 200 тысяч сумов - на реконструкцию старого здания и строительство стройкомплекса рядом. Все это было осуществлено в 2004 году буквально за несколько месяцев.

Итак, все готово. Нарядный голубой фасад, стекло и пластик в отделке, ковер у распахнутых дверей. Держу документ с официальным названием обновленного учебного заведения (отработаны новые предметные учебные программы, полностью укомплектован штат преподавателей): «Янгиюль хизмат курсатиш касб-хунар колледжи». Уточняю по этому документу: профессиональных направлений, по которым будут обучаться молодые люди, - аж десять. Еще построено общежитие на 50 мест для юношей и девушек из кишлаков.

Нарядные учителя и учащиеся, цветы, музыка. С событием поздравляют всех заместитель хокима области, председатель областного комитета женщин Адиба Камильджановна Ахмеджанова, представители общественности. Ответное благодарственное слово педагогов и учащихся. Честно говоря, нельзя не волноваться - мы как-то уж очень скептически стали относиться к устройству подобных торжеств, наверное, потому что от них иной раз «попахивает» формализмом и некой показухой. Но когда за торжественными речами вот такая, как здесь и сегодня, база, невольно скажешь: почаще бы...

Основной заказчик строительства - городское управление капитального строительства. К качеству исполнения претензий пока не обнаружено. Что отмечается присутствующими после экскурсии по свеженьким помещениям учебных аудиторий, жилых комнат общежития, мастерских. Особый восторг у ребят вызывают спортивные площадки - волейбольные, баскетбольные, теннисные... Все условия для учебы и спортивно-оздоровительных занятий. Есть помещения для отдыха и культурных мероприятий.

В заключение беру короткое интервью у заместителя хокима города Янгиюля К. М. Ташматова.

- Есть, кажется, изменения и в порядке поступления в колледж?

- Конечно, не случайное совпадение, что в преобразованный колледж теперь поступают не «просто так» - сдал документы и считай себя принятым. С этого года - после соответствующего тестирования. Выдержал и лишь после этого считай себя одним из хозяев всего этого богатства, включая компьютеры и прочее очень недешёвое современное оборудование.

Оборудование, к слову, еще и сейчас подвозится и монтируется - действительно, зримая, реальная забота государства о тебе, уважаемый учащийся колледжа. Слово - за тобой. От тебя ведь тоже ждут соответствующей отдачи.

Галина КАЮМОВА, корр. «Ташкентской правды».

На снимке: вот он, заветный ключ в страну знаний.

Фото Даврона АХМАДА.

ОТ РЕДАКЦИИ: В соответствии с программой строительства и реконструкции, разработанной в Ташкентской области, к новому учебному году вступили в строй два новых и шесть реконструированных, капитально отремонтированных профессиональных колледжа. Всего на сегодняшний день действуют 71 колледж и 4 академических лицея.

В столичном парке имени Бабура состоялись праздничные торжества, посвященные 13-летию Независимости Республики Узбекистан с участием художественных коллективов национальных культурных центров и мастеров искусств. Это мероприятие было организовано по инициативе Республиканского интернационального культурного центра.

УЗБЕКИСТАН — НАШ ОБЩИЙ ДОМ

Узбекистан - многонациональная страна, где проживают представители свыше 130 наций и народностей. В нашей стране равные права и возможности предоставлены всем гражданам независимо от их национальности, социального статуса, расовой или религиозной принадлежности, что закреплено в Конституции страны.

Ныне в республике действует множество национальных культурных центров. Главные их цели и задачи - изучение родного языка, истории, письменности, литературы, устного народного творчества, живописи, театрального искусства, национальных ремесел, традиций и обычаев. Являясь общественными объединениями, национальные культурные центры успешно развивают свою самобытную национальную культуру, ведут воспитательную работу среди молодежи в духе уважения культурных ценностей всех наций и народностей.

В мероприятии принял участие Государственный советник Президента Республики Узбекистан З.Хуснидинов

(УзА).

Год доброты и милосердия

С УВАЖЕНИЕМ — К ВЕТЕРАНАМ

Ветераны нашего района не только очевидцы происходящих в стране демократических преобразований, но и активные их творцы.

Нас в районе более восьми тысяч . Постоянное внимание к себе ощущаем и в праздничные, и в будничные дни.

Выполняется программа Года доброты и милосердия, в которой деятельное участие принимают активисты сельских сходов граждан «Телов», «Сусам», «Корахтой», «Дустлик», «Увак». Ветераны обращаются в наш фонд по разным поводам. В нынешнем году поступило более 20 обращений и заявлений. В основном в них просьба содействовать решению проблем с газификацией, услугами связистов и тому подобное.

Что в наших силах - делаем всегда. Один из ветеранов, например, попросил помочь с ремонтом. Вышли на районный хокимият и там получили поддержку. Трем семьям ветеранов из фермерского хозяйства «Тошарик» помогли с проведением газа, троим установили телефон. Оказали материальную помощь одиноким пенсионерам, малообеспеченным.

В центральной больнице для лечения ветеранам выдали лекарства на 850035 сумов. Для восстановления их здоровья добиваемся путевок в санатории.

Разумеется, средства фонда небезграничны. Но мы не сидим сложа руки. Есть у нас 15 гектаров земли на территории ширкатного хозяйства «Янги хаёт». На договорной основе на ней работают арендаторы. Они перечисляют средства на расчетный счет нашего отделения. Всего по условиям договора за год должны перечислить 3 миллиона 500 тысяч сумов. В настоящее время на счету 680 тысяч сумов. Накопленные средства идут на нужды ветеранов.

Стоп-кадр

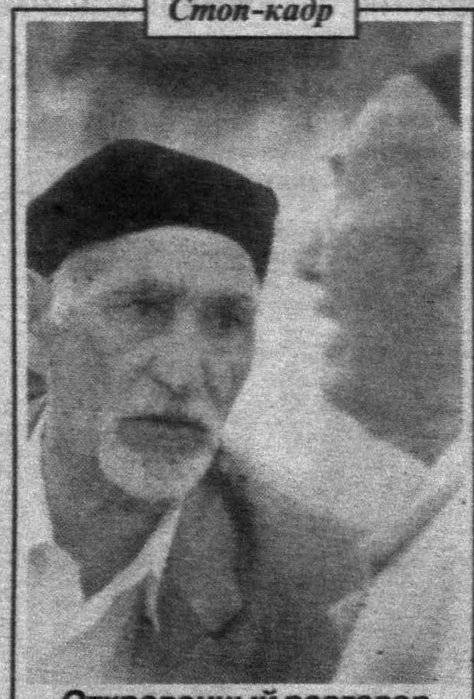

Откровенный разговор

Помогают и спонсоры. За каждым из 90 нуждающихся ветеранов закреплены фермеры (их в районе 600). И пользуясь случаем хочу выразить благодарность им, а также всем организациям и ширкатным хозяйствам, Абдуманнапу Мингбаеву из сельского схода граждан «Курама», Кушбаю Мусулманову из кишлака Кучбулак за участие в благотворительных делах.

Представителям старшего поколения, прошедшим испытания в годы Второй мировой войны, особенно дороги такие понятия, как дружба, мир, солидарность. Они ценят главное достояние нашей республики - мир и стабильность. И, понятно, основное внимание во встречах с молодежью, с населением по месту жительства уделяют вопросам сохранения мира и правопорядка. Аксакалы призывают к взаимопониманию, взаимоуважению. Взрывы в Ташкенте - это свидетельство того, что кому-то не по душе достижения республики, идущей курсом демократических преобразований, и стараются дестабилизировать обстановку. Террористы, религиозные экстремисты приносят горе и страдания народу. Об этом шла речь на собраниях сходов граждан кишлаков Бирлик, Озодлик, Увак, Дустлик.

Мы, аксакалы, уверены, что все будет хорошо, если каждый день мы будем встречать с чистым сердцем, если добрыми делами поддержим друг друга.

Абдувахид НИШАНОВ, председатель Ахангаранского районного отделения фонда «Нуроний».

ВРЕМЯ: ДЕНЬ ЗА ДНЕМ

ТРАГЕДИЯ В БЕСЛАНЕ

Вчера наступила развязка трагедии в североосетинском городе Беслане, где 1 сентября в местной школе боевики захватили несколько сотен заложников - учащихся и их родителей. Около 13 часов, после того, как к зданию школы приблизились работники МЧС, чтобы вынести тела погибших, здесь началась стрельба, и тогда в школу вошли подразделения российской армии. В штабе по освобождению заложников утверждают, что здание школы находится под контролем федеральных сил и большинство заложников не пострадали. По данным агентства ИТАР-ТАСС, к трем часам дня в больницы доставлено 200 человек, тяжело раненые отправляются столицу Северной Осетии - Владикавказ.

СЪЕЗД РЕСПУБЛИКАНСКОЙ ПАРТИИ

В Нью-Йорке завершился продолжавшийся четыре дня 38-й Национальный съезд Республиканской партии, на котором состоялась процедура выдвижения кандидатур президента Джорджа Буша и вице-президента Дика Чейни в качестве официальных кандидатов партии на предстоящих 2 ноября президентских выборах. На съезде присутствовало около 50 тысяч делегатов, должностных лиц, участвующих в кампании, членов их семей и представителей средств массовой информации. Съезд проходил в обстановке беспрецедентных мер безопасности. Место проведения съезда - Мэдисон Сквер Гарден - охраняли более 10 тысяч полицейских и большое число сотрудников спецслужб. В дни съезда состоялись многочисленные митинги и манифестации протестующих против войны в Ираке.

ПРОДАЖИ ВООРУЖЕНИЙ ПАДАЮТ

Согласно отчету исследовательской организации Конгресса США мировые продажи вооружений упали в 2003 году на 12 процентов - до 25,6 млрд. долларов по сравнению с 29,14 млрд. в 2002 году. Эта тенденция прослеживается уже третий год подряд. Первое место в торговле оружием прочно удерживают США, их доля на рынке составляет 56,7 процента, Россия на втором месте - чуть менее 16 процентов. Далее идут Германия, Франция, Италия, Китай и Великобритания.

СПЕЦОПЕРАЦИЯ В ПАКИСТАНЕ

Спецслужбы Пакистана провели операцию, в ходе которой задержаны семь боевиков, принадлежащих к международной террористической организации «Аль-Каида». Задержанные подозреваются в подготовке террористических актов на территории страны, в том числе и в подготовке покушения на жизнь президента Первеза Мушаррафа. Среди арестованных - один из лидеров этой организации Шариф ульМисри, за которого американские власти обещали награду в пять миллионов долларов.

В ПОМОЩЬ ВЬЕТНАМУ

Азиатский банк развития утвердил план предоставления Вьетнаму кредита в размере 776 миллионов долларов в течение 2005-2006 годов. Об этом объявило представительство АБР в Ханое. Такое решение было принято в связи с тем, что во Вьетнаме отмечаются удовлетворительные перспективы развития экономики.

(По материалам средств массовой информации).

* СПОРТ * СПОРТ * СПОРТ * СПОРТ * СПОРТ * СПОРТ * СПОРТ *

УНИВЕРСИАДА-2004: ЖЕЛАЕМ УСПЕХА!

Столь долго ожидаемые спортивные выступления студентов высших учебных заведений страны берут старт в Самарканде. Сегодня – открытие.

Сборные команды областей и города Ташкента будут оспаривать первенство по 12 видам спорта как в общекомандном зачете, так и в каждом виде спорта отдельно.

Сборная Ташкентской области прошла подготовку на спортивной базе Ташкентского государственного аграрного университета. Команда выехала в Самарканд весьма представительной делегацией. Нашу область будут представлять команды по футболу, баскетболу (мужчины), плаванию (мужчины, женщины), легкой атлетике (мужчины, женщины), теннису (также смешанная команда), настольному теннису (мужчины), гандболу (женщины), шахматам (женщины), дзю-до и курашу (ферганские и бухарские правила).

В составе нашей делегации 210 человек, в том числе 197 спортсменов. Возглавил ее ректор ТашГАУ - Хасан Чутбаевич Буриев. За подготовку уже собственно команды отвечают первый проректор Хамидулла Шералиевич Шералиев и зав. кафедрой физвоспитания Аширбек Абдусаттаров.

Вчера на ташкентском железнодорожном вокзале состоялись торжественные проводы наших спортсменов.

Желаем нашим землякам успехов на спортивных аренах!

Дмитрий МИХАЙЛОВ.

ВЫСШАЯ ЛИГА: ВРЕМЕННОЕ ЗАТИШЬЕ

Сообщаем результаты 16-го тура чемпионата страны в высшей лиге. «Кызылкум» - «Навбахор» - 2:2, «Бухара» - «Андижан» - 3:0, «Пахтакор» - «Сурхан» - 8:0, «Нефтчи» - «Локомотив» - 4:0, «Машъал» - «Металлург» - 1:1, «Согдиана» - «Трактор» - 1:2. А вот матч «Самарканд-Д» - «Насаф» перенесен из-за проходящей в эти дни в Самарканде студенческой Универсиады. Он будет сыгран в конце сентября.

Пауза же для самаркандцев может сослужить хорошую службу, если они сумеют мобилизовать все силы и средства для сохранения места в стане сильнейших. Для этого им надо совершить буквально подвиг! А вот чтобы не оказаться еще на одном несчастливом месте - 13-м, - бьются еще как минимум шесть команд. И ни одна не может быть спокойна за свою судьбу.

Наибольший интерес вызывают, пожалуй, матчи между потенциальными аутсайдерами в Зарафшане и Термезе. Не лишен интриги и матч в Андижане: хозяевам очки нужны пуще воздуха, а ферганцы ведут напряженную гонку за лидером.

2 сентября состоялись ответные встречи 1/2 финала Кубка Узбекистана. У нефтяников был шанс поквитаться с «Пахтакором» на своем поле (в Ташкенте победил «Пахтакор» - 1:0).

Во второй паре столичный «Трактор» принимал «Машъал». В Мубареке победу тоже праздновали хозяева поля - 3:2. Оба результата давали надежду проигравшим в первых матчах ферганцам и трактористам взять реванш на своих полях и выйти в финал Кубка страны. «Трактор» - «Машъал» - 2:0.

При равной игре у ташкентцев появилось преимущество в численности: на 40-й минуте был удален Сергей Ни. Отчасти это сказалось на игре. «Нефтчи» - «Пахтакор» - 1:2.

Итак, 1 октября в финале встречаются «Пахтакор» - «Трактор».

17-й тур состоится 12 сентября. Ранее был сыгран один матч этого тура «Локомотив» - «Пахтакор» - 0:4.

Дмитрий ПОПОВ, футбольный обозреватель «Ташкентской правды».

Команды	И	В	Н	П	М	О
1. «Пахтакор»	17	16	1	0	60-6	49
2. «Нефтчи»	16	17	0	2	39-16	42
3. «Навбахор»	16	17	2	2	42-11	38
4. «Насаф»	15	11	1	3	31-16	34
5. «Трактор»	16	8	1	7	23-29	25
6. «Локомотив»	17	6	4	7	20-21	22
7. «Бухара»	16	7	1	8	20-29	22
8. «Согдиана»	16	5	1	10	14-30	16
9. «Сурхан»	16	5	1	10	17-34	16
10. «Металлург»	16	4	3	9	16-31	15
11. «Кызылкум»	16	3	5	8	20-31	14
12. «Андижан»	16	4	1	11	17-36	13
13. «Машъал»	16	3	3	10	18-27	12
14. «Самарканд-Д»	15	2	0	13	13-33	6

ВЕРШИНА ПОКОРЕНА

На пике высотой 4643 метра, расположенном в горах Гиссарского хребта, водружен Государственный флаг Узбекистана.

Восхождение на самую высокую точку на территории нашей республики совершили молодые альпинисты Дильмурад Тиллаходжаев и Ильяс Тухватулин, посвятив его 13-й годовщине назависимости Узбекистана.

Акция осуществлена Международным неправительственным благотворительным фондом «Соглом авлод учун» при финансовой поддержке одного из его партнеров по выполнению программ духовного и физического воспитания молодого поколения страны - Либерально-демократической партии Узбекистана.

На счету Д.Тиллаходжаева и И.Тухватулина уже не одна покоренная вершина - несмотря на то, что они не являются профессиональными спортсменами. Они участвовали во многих международных высокогорных экспедициях. А нынешней весной были включены в состав экспедиции в Гималаи, и вместе с альпинистами из Грузии, Италии, России, США и других стран совершили восхождение на высшую точку планеты Эверест, также посвятив свой спортивный подвиг независимой Родине.

Это интересно

● Древнейшие рыбы не плавали, а ползали по дну.

● Когда рыбы спят? Плотва, щука, карп кормятся днем, а ночью спят, схоронившись в каком-нибудь тихом углу пруда, озера или реки.

● Чемпионом мира по плаванию в пресных водах является форель. За час она проплывает около 33 километров, а щука проплывает за это время около 23 километров.

● У рыб нет особых звуковых органов, но 31 семейство различных пород рыб (около 250 видов) может издавать разнообразные звуки. Эти звуки очень слабы и к тому же, распространяясь в воде, почти не проникают в воздух. Записи этих звуков показали, что каждый вид обладает своим «голосом». У сельдей он напоминает чириканье воробьев, у кильки - гудение.

Пригласительный билет

«СОЗДАВАЯ ЛЕГЕНДЫ» —

так называется первый фестиваль альтернативной музыки в Ташкенте

4 и 5 сентября на летней площадке Дворца «Туркистон» пройдет Фестиваль альтернативной музыки «Создавая легенды», организованный Британским Советом. Лучшие команды и исполнители отечественного музыкального андеграунда выступят на одной сцене с культовой британской группой «Goldrush».

На участие в фестивале было подано более 60 заявок, из которых, в результате строгого отбора жюри, состоявшего из профессионалов отечественной музыкальной индустрии, было отобрано 13 участников, работающих в самых различных направлениях. Критериями отбора стал профессионализм музыкантов, оригинальность стиля и потенциал дальнейшего профессионального развития каждого коллектива и исполнителя. Уникальный эксперимент, в рамках одного события впервые объединил электронную музыку, хип-хоп и несколько направлений рок музыки. По прошествии фестиваля его участники получат возможность записать свой сингл в профессиональной студии. Все синглы будут выпущены отдельным компакт-диском, который будет представлен Британским Советом в Узбекистане и Великобритании.

Почетными гостями фестиваля будут Британская группа «Goldrush». Она образовалась в 2001 в Оксфорде, когда пятеро друзей решили провести открытый музыкальный фестиваль независимых команд Великобритании. После выхода в апреле 2001 года долгожданного сингла «Same Picture», группа начинает активную концертную деятельность. Уже в следующем году композиция «Wide Open Sky» с дебютного альбома «Don't Bring Me Down» заняла лидирующие строчки в чартах радиостанций Radio 2, BBC 6 и XFM. В 2003 г. Goldrush начинает гастролировать в США, Европе и Юго-Восточной Азии.

Наиля АХМАДИЕВА.

Улыбнемся?

В магазине спортивного инвентаря:

- А как открывается этот парашют?

- Это наша последняя разработка! Если вы не сумеете открыть его в воздухе, то он автоматически раскрывается при ударе о землю.

* * *

На соревнованиях по метанию молота один спортсмен говорит другому:

- Сегодня мне надо постараться - на трибуне сидит теща.

- Не старайся, все равно не докинешь.

* * *

На инструктаже по прыжкам с парашютом:

- А если у меня не раскроется парашют, сколько я буду лететь до земли?

- Всю оставшуюся жизнь.

ПРОГНОЗ ПОГОДЫ НА 4 СЕНТЯБРЯ

По сообщениям Гидрометцентра республики, в ТАШКЕНТЕ ожидается переменная облачность, без осадков, ветер восточный, 5-10 м/с. Температура ночью 15-17, днем 32-34 тепла.

В ТАШКЕНТСКОЙ области переменная облачность, без осадков, ветер восточный, 2-7 м/с. Температура ночью 14-19, днем 31-36 тепла.

В ГОРНЫЙ РАЙОНАХ переменная облачность, без осадков, ветер восточный, 5-10 м/с. Температура ночью 9-14, днем 22-27 тепла.

Следующий номер «Ташкентской правды» выйдет 11 сентября.

ТАШКЕНТСКАЯ ПРАВДА / ТОШКЕНТ ҲАҚИҚАТИ

Учредитель: ХОКИМИЯТ ТАШКЕНТСКОЙ ОБЛАСТИ

И. о. главного редактора Убайдулла АБДУШАХИДОВ

ОТДЕЛЫ: писем — 133-12-83; информации — 133-54-10; реклама — 133-05-22

Адрес редакции: 700000, Ташкент, ГСП, ул. Матбуотчилар, 32

Газета зарегистрирована в Управлении по печати и информации при Ташкентском областном хокимияте. Регистрационный № 03-002. Объем — 2 печ. л. Формат — А-3. 2 3 4 5 6

Ответственность за содержание рекламы и объявлений несет рекламодатель

Заказ Г - 1048. Тираж 2388. Выходит в среду, субботу. Время подписания в печать по графику 20.00, номер подписан в ... Газета набрана и сверстана в компьютерном центре «Ташкентской правды».

ТИПОГРАФИЯ ИЗДАТЕЛЬСКО-ПОЛИГРАФИЧЕСКОЙ АКЦИОНЕРНОЙ КОМПАНИИ «ШАРК». АДРЕС ПРЕДПРИЯТИЯ: УЛ. БУЮК ТУРОН, ДОМ 41