ТАШКЕНТСКАЯ ПРАВДА

Областная общественно-политическая газета

Издается с февраля 1954 г. | №74 (11054) • Среда, 15 сентября 2004 года | В розницу – цена свободная.

Узбекистан-Чехия:

НА ПУТИ РАЗВИТИЯ СОТРУДНИЧЕСТВА

По приглашению Президента Республики Узбекистан Ислама Каримова 12 сентября в Узбекистан с официальным визитом прибыл Президент Чешской Республики Вацлав Клаус.

Визит Президента Вацлава Клауса - первый официальный визит главы чешского государства в Узбекистан. В резиденции Дурмень 13 сентября состоялась церемония официальной встречи.

В ходе беседы в формате один на один президенты проанализировали нынешнее состояние взаимоотношений, обсудили их перспективы, обменялись мнениями по интересующим стороны международным проблемам. Отмечалось, что данный визит является важным событием в истории взаимоотношений обеих сторон. Было подчеркнуто, что узбекско-чешские переговоры дадут импульс для поднятия сотрудничества на новый уровень.

Переговоры продолжались на официальной встрече делегаций двух стран в расширенном составе. Основной акцент был сделан на вопросах дальнейшего развития торгово-экономического сотрудничества и расширения связей в гуманитарной сфере.

С 1 мая 2004 года - после вступления Чехии в Европейский Союз - подписанное в 1993 году межправительственное соглашение о торгово-экономическом и научно-техническом сотрудничестве утратило свою силу. В связи с этим Узбекистан и Чехия разработали новое соглашение о сотрудничестве в экономической, промышленной и научно-технической сферах, которое было подписано 28 июня 2004 года. В соответствии с этим документом между двумя странами установлен режим наибольшего благоприятствования.

В нашей стране действуют 30 совместных предприятий, созданных при участии инвестиций чешских деловых кругов. Это предприятия по производству товаров народного потребления, продуктов питания, строительных материалов, лекарственных препаратов, переработке сельскохозяйственной продукции.

Масштабы сотрудничества расширяются. Однако на переговорах отмечалось, что несмотря на наличие прочной правовой основы показатели взаимного товарооборота не соответствуют возможностям двух стран. Этот показатель в прошлом году составил всего 39,4 миллиона, в январе-июне текущего года - 16 миллионов долларов США.

Узбекистан продает Чехии в основном хлопковое волокно, ткани, некоторые виды цветных металлов. Из Чехии завозит оборудование, резиновые изделия, лекарственные препараты. Если деловые круги будут работать более активно, усилят сотрудничество, появится возможность намного расширить этот список. И сегодня для этого есть все предпосылки.

В Чехии существует большая потребность в продукции Узбекистана, а в Узбекистане - в чешской продукции. Нужно отметить, что в экономиках двух стран почти не существует параллелей, и они могут дополнять друг друга.

Как отметил Президент Ислам Каримов, нет необходимости представлять предпринимателей Узбекистана и Чехии друг другу. У нас в стране хорошо знают такие компании, как «Татра», «Шкода». Для расширения сотрудничества во взаимовыгодных оферах нужно создать необходимые преференции. Узбекистан готов к сотрудничеству и в данном направлении.

Особенно большие перспективы в сфере переработки сельхозпродукции, текстильной и пищевой промышленности. Но имеются незадействованные возможности. К примеру, Чехия - страна с развитой текстильной промышленностью - закупает узбекский хлопок через третье государство. Не на должном уровне находится сотрудничество в сфере переработки фруктов и бахчевых культур.

В рамках гуманитарно-культурного сотрудничества с 1994 года юные дарования Узбекистана принимают участие в традиционной Всемирной выставке детского творчества, которая проводится в чешском городе Лидица. Правительство Чехии ежегодно выделяет гранты для студентов и исследователей из Узбекистана. Между научными учреждениями Академий наук, министерств сельского и водного хозяйства, народного образования, здравоохранения двух стран установлены тесные контакты в таких сферах, как материаловедение, медицина, микроэлектроника, ядерная физика, машиностроение, фармакология.

В ходе переговоров достигнута договоренность о дальнейшем расширении сотрудничества и в этих направлениях.

По завершении переговоров Ислам Каримов и Вацлав Клаус подписали Совместное заявление Президентов Узбекистана и Чехии.

Между Национальным банком внешнеэкономической деятельности Республики Узбекистан и «Чехословенска обходни банка А.С.» подписано кредитное соглашение.

Президент Чехии Вацлав Клаус в сопровождении Премьер-министра Узбекистана Шавката Мирзиёева прибыл в отель «Интерконтиненталь». Высокий гость выступил перед участниками бизнес-форума деловых кругов обеих стран.

Глава Чешского государства встретился со студентами, профессорами и преподавателями Национального университета Узбекистана имени Мирзо Улугбека.

Президент Чехии был избран Почетным доктором Национального университета Узбекистана.

Высокий гость возложил венок к подножию монумента «Скорбящая мать» на Площади памяти и почестей.

Вацлав Клаус посетил Государственный музей истории Узбекистана.

***

Находящийся в нашей стране с официальным визитом Президент Чешской Республики Вацлав Клаус 14 сентября в сопровождении Премьер-министра Республики Узбекистан Шавката Мирзиёева прибыл в Самарканд.

Высокий гость из Чехии знакомство с городом начал с обсерватории Мирзо Улугбека. Этот комплекс, считающийся научным и архитектурным чудом совершенства своего времени, до сих пор удивляет всех. Обсерватория произвела на чешского руководителя большое впечатление.

Вацлав Клаус ознакомился с мечетью Бибиханум, мавзолеем Гур Эмир, посетил рынок «Сиаб».

- Я очень рад, что в ходе визита в Узбекистан смог познакомиться с таким неповторимым городом, как Самарканд, - сказал В.Клаус. - Его древние памятники оставили у меня незабываемые впечатления.

Высокий гость также ознакомился с деятельностью нового академического лицея при Самаркандском государственном университете имени Алишера Навои.

(УзА).

Хлопок - 2004

СЛАВНЫЙ БУДЕТ УРОЖАЙ

В хозяйстве имени А. Навои Пскентского района все готово к уборке хлопка. На всех 1452 гектарах закончен третий полив, шесть раз проведена культивация, два раза - чеканка. Хлопчатник в нынешнем году созревает недели на две раньше обычного, по этой причине сдвинулись сроки основных сельхозяйственных работ, а это требует дополнительного внимания и заботы. Дехкане планируют собрать не меньше 3920 тонн «белого золота», получив 27-28 центнеров на круг.

На снимке: председатель ширкатного хозяйства имени А. Навои Каюм Талипов и руководитель отдела сельского и водного хозяйства Пскентского района Хазраткул Нуров; хороший вырос урожай!

Фото Хаета СОДИКОВА.

ДНИ ЯПОНСКОЙ КУЛЬТУРЫ

С 14 сентября по 14 октября нынешнего года в нашей стране пройдут дни японской культуры. Ставшие доброй традицией, они будут способствовать дальнейшему развитию культурно-просветительских связей между Узбекистаном и Страной восходящего солнца, ознакомлению нашего народа с культурой и искусством Японии.

Торгово-экономические и культурные связи между Узбекистаном и Японией имеют давнюю историю. Это сотрудничество было особенно активным во время процветания Великого шелкового пути.

Межгосударственные и международные отношения двух стран в полном смысле этого слова поднялись на новый, более высокий уровень после обретения Узбекистаном независимости.

Они стали интенсивно развиваться после официального визита в Японию в мае 1994 года главы нашего государства Ислама Каримова. Следующий официальный визит Президента Узбекистана в Токио в июле 2002 года придал новый импульс сотрудничеству стран в политической, экономической и общественно-культурной сферах.

Подписанный в ходе этого визита ряд документов, в том числе Совместное заявление о дружбе, стратегическом партнерстве и сотрудничестве, служит дальнейшему сближению наших государств и народов.

Культурные мероприятия, определенные Программой дней японской культуры и утвержденные распоряжением Кабинета Министров Узбекистана, имеют широкий спектр. Так, совместно с Национальным агентством «Узбеккино» и посольством Японии в нашей республике будет проведен фестиваль японского кино. Наши соотечественники смогут ознакомиться не только с киноискусством Японии, но и ее древними традициями, обычаями, образом жизни населения.

Концерт дружбы Узбекистана и Японии, который будет организован японскими мастерами искусств и камерным оркестром узбекских национальных музыкальных инструментов «Согдиана» в Государственном Академическом Большом театре имени Алишера Навои, несомненно, порадует поклонников искусства. В ряде учреждений просвещения пройдет демонстрация искусства составления букета икебаны. Подобные интересные мероприятия состоятся не только в столице, но также в Самарканде и Фергане.

Назокат УСМАНОВА, корр. УзА.

В Академии государственного и общественного строительства при Президенте Республики Узбекистан состоялась международная конференция на тему «Новая история Центральной Азии. Переоценка истории, современные проблемы и подходы», организованная совместно с Центром новой истории Узбекистана и Фондом имени Конрада Аденауэра.

НОВЫЕ ПОДХОДЫ К НОВЕЙШЕЙ ИСТОРИИ

В конференции приняли участие ученые и специалисты из Центральноазиатских стран и Германии.

Участники форума обсуждали проблемы, характерные для стран данного региона, высказывали свои суждения о необходимости их переоценки с точки зрения современной науки, а также предлагали выработать новые подходы для их решения.

В выступлениях ученых был дан анализ проделанной работы за годы независимости стран Центральной Азии.

Подчеркивалась важность новых методологических подходов в изучении исторического прошлого и до начала девяностых годов XX века. Поэтому сотрудничество ученых региона имеет большое значение для выработки общей методологии изучения новейшей истории стран региона.

В ходе конференции были обсуждены такие актуальные темы, как развитие исторической науки и изменение интерпретации исторических событий, устранение «белых пятен» в истории, этнокультурные аспекты истории народов стран Центральной Азии, региональная ответственность и сотрудничество, а также результаты новейших исторических исследований.

В конференции принял участие заместитель Премьер-министра Республики Узбекистан, ректор Академии государственного и общественного строительства при Президенте Республики Узбекистан А. Азизходжаев.

(УзА).

В ЦЕНТРАЛЬНОЙ ИЗБИРАТЕЛЬНОЙ КОМИССИИ

В Центральной избирательной комиссии Республики Узбекистан прошла рабочая встреча с представителями политических партий, посвященная выборам в двухпалатный парламент.

Открывая встречу, председатель Центральной избирательной комиссии Б. Мустафаев проинформировал собравшихся о ходе подготовки к выборам депутатов Законодательной палаты Олий Мажлиса.

Были заслушаны доклады на темы: «Вопросы либерализации пенитенциарной системы», «Налоговая политика республики», «Вопросы социально-экономического развития Узбекистана», «Реформы в таможенной сфере», «Вопросы внешней политики и безопасности Узбекистана».

Участие политических партий в выборах в двухпалатный парламент, которые проводятся в Узбекистане впервые, приобретает особую значимость. На сегодняшний день созданы все правовые основы для их деятельности. Вместе с тем, участие каждой политической партии в предстоящих выборах имеет отличительные особенности. Каждая из них самостоятельно решает вопросы выдвижения кандидатов в депутаты Законодательной палаты, исходя из своей программы и уставных задач. А значит - несет непосредственную ответственность за выдвинутых ею кандидатов, а также за правильное и целевое использование средств, выделенных государством на проведение парламентских выборов.

Лидеры и представители политических партий получили на встрече ответы на все интересующие их вопросы, касающиеся подготовки и проведения предстоящих выборов.

Встреча прошла в конструктивном диалоге и имела практический характер.

(УзА).

Перечень сайтов о нашей стране пополнился еще одним - «Врата развития Узбекистана» (www.darvoza.uz).

ЕЩЕ ОДИН САЙТ ОБ УЗБЕКИСТАНЕ

Этот сайт, созданный в рамках одноименного проекта, является результатом сотрудничества ключевых государственных структур Узбекистана, Программы развития ООН, Всемирного банка, Международного фонда «Врата развития» и Центра экономических исследований. На его электронных страницах содержатся обширные, причем, постоянно пополняемые и обновляемые, материалы по социально-экономической тематике, которые служат своеобразным банком данных для оказания пользователям сайта разнообразного спектра справочных, консультационных и иных услуг и информационных продуктов.

(УзА).

КОГДА ЖЕНЩИНЫ СОБИРАЮТСЯ ВМЕСТЕ,

им всегда есть о чем поговорить, даже если они из разных государств, и их страны разделяют тысячи километров

Именно такая встреча, организованная женским клубом «Содружество» при Ташкентском областном хокимияте, прошла в Зангиатинском районе. Более сорока женщин, жительниц района, обсуждали самые разные темы с представительницами прекрасного пола из Филиппин, Малайзии, Австралии и Казахстана.

Зангиатинцы рассказали о достопримечательностях своего района, в котором есть всемирно известные исторические памятники. С большим интересом женщины слушали их рассказы о жизни на селе, традициях и обычаях, особенностях быта.

Заинтересованность, доброта, взаимопонимание царили на встрече. Каждая из присутствующих узнала для себя много интересного. Встреча была познавательной и полезной как для иностранок, так и для сельских жительниц, которые встречали своих гостей по всем канонам гостеприимства узбекского народа.

Важность этой встречи еще и в том, что единение женщин из разных стран, несомненно, способствует укреплению межнационального согласия, дружбы и взаимопонимания. «Все мы хотим мирной жизни, счастья и добра своим детям, и что, как не общение друг с другом, может способствовать этому», - сказала в заключение заместитель хокима области, председатель областного комитета женщин Адиба Ахмеджанова, принимавшая участие во встрече.

Сергей МУТИН, корр. «Ташкентской правды».

РУСТАМ - ВНОВЬ ПОБЕДИТЕЛЬ!

Обладатель шахматной короны чемпионата мира, прошедшего два месяца назад в ливийской столице Триполи, наш соотечественник Рустам Касымджанов продолжает свое победное шествие на международных турнирах.

Он успешно выступил в супертурнире по шахматам «Пуна Интернейшнл», организованном в индийском городе Пуна.

В турнире, в котором участвовали десять сильнейших гроссмейстеров мира, Р. Касымджанов из девяти возможных набрал шесть очков и вместе с румынским шахматистом Ливюдитером Ниселяну занял первое место.

Захир ТАШХОДЖАЕВ, корр.УзА.

ВЫСТАВКА ВЫСОКИХ ИНФОРМАЦИОННЫХ ТЕХНОЛОГИЙ

Пятая международная выставка "Телекоммуникации и информационные технологии-2004" состоится 21-23 сентября в Ташкентском торгово-выставочном комплексе "УзЭкспоЦентр".

Об этом сообщил представитель Узбекского агентства связи и информатизации Узбекистана (УзАСИ).

- Выставка пройдет в рамках недели информационных технологий InfoCom2004 и считается юбилейной, - подчеркнул представитель УзАСИ. - Поэтому участники решили продемонстрировать высокие технологии в сфере информатизации, а также отечественные достижения, связанные с развитием сетей передачи данных, разработкой программных продуктов и введением в эксплуатацию оборудования, отвечающего мировым стандартам.

В экспозицию будут входить несколько разделов: "Телекоммуникации и Интернет", "Компьютерные и информационные технологии, программное обеспечение", "Системы теле- и радиовещания", "Банковское, офисное оборудование и технологии", "Системы безопасности", "Обучение и образование". В рамках форума планируется проведение ряда мероприятий, в частности, национальный саммит по информационному обществу, корпоративные презентации и семинары компаний, Интернет-фестиваль, телемарафон по информационно-коммуникационным технологиям, турнир по компьютерным играм.

А. АРСЛАНОВ, НИА "Туркистон-пресс".

СИМВОЛ ПРЕДАННОСТИ РОДИНЕ

В Ташкентском высшем общевойсковом командном училище состоялось торжественное принятие воинской присяги курсантами первого курса.

Молодые курсанты поклялись преданно служить народу, Президенту страны, стоять на защите родного Отечества и независимости Узбекистана.

С принятием присяги ребят поздравили руководители Министерства обороны Узбекистана и высшего военного учебного заведения, представители общественных организаций, родители.

Воинская присяга - незабываемое событие в жизни курсанта.

С этого момента он считается полноправным служащим Вооруженных Сил Республики Узбекистан.

Присяга для военнослужащего - это его обязательство нести ответственность за независимость и территориальную целостность Родины, мир и спокойствие народа.

Т. БАТЫРБЕКОВ, корр. УзА.

С высокой наградой!

ТОТ, КТО ОТВЕЧАЕТ ЗА КАЧЕСТВО

Еще совсем недавно эту высокую худощавую женщину с приятным лицом и добрыми глазами на хлопкоперерабатывающем заводе «Узбекистан», что в Юкоричирчикском районе, знали только подруги да руководство предприятия как отличного работника. Сейчас же она заводская знаменитость: в канун Дня независимости Карамат Толяева награждена орденом «Мехнат шухрати».

Вот уже 18 лет Карамат, как она сама выражается, «сидит» на хлопке. В 1986 году девчонкой пришла работать на хлопкозавод, была весовщицей, долго стояла на производственной линии, упаковывала огромные тридцатикилограммовые кипы. Старалась работать лучше и быстрее других, училась у тех, кто постарше и опытнее. Внесла даже несколько предложений по улучшению качества волокна, выходящего с завода. Но в то время пробить бюрократическую стену было не так-то просто, предложения так и остались на бумаге.

Зато сейчас Карамат Толяевой есть где развернуться. На своем родном хлопкозаводе «Узбекистан» она работает в центральной лаборатории контроля качества волокна. От ее четких действий во многом зависит сортность, а значит, и окончательная цена волокна.

- Влажность, засоренность сырца - все имеет значение, а поставщики хлопка, бывает, халтурят. Привезут урожай, сверху хлопок отличного качества, а внизу похуже, наша задача все отсортировать и научно обосновать свое решение, - говорит Карамат.

Кстати, завод, где трудится наша героиня, один из лучших в Ташкентской области. В нынешнем году здесь провели ремонт здания, подновили оборудование, перепланировали производственные линии. В общей сложности истратили порядка 100 миллионов сумов своих средств, не взяв из бюджета района ни одного тийина. Сейчас территория завода выглядит «с иголочки». На таком предприятии и работать хочется лучше. А Карамат - человек творческий, ее вклад самый заметный. Награда по заслугам, говорят в коллективе, достойный человек. К тому же Карамат помимо основной работы еще и землю успевает обрабатывать. Они с мужем Рустамом, тоже работающим на хлопкоперерабатывающем заводе «Узбекистан», только в пожарной охране, семейные подрядчики в ширкатном хозяйстве. На десяти гектарах выращивают хлопок и зерно, получают хорошие урожаи. Вот и сейчас всей семьей, а у Карамат пять детей, спешат на поле. Пришла пора собирать хлопок, а он нынче уродился на славу, никак ни меньше 30 центнеров с гектара получится.

Весной же они взяли полторы коробки грены и в результате сдали государству 135 килограммов коконов. Так и живут все время в делах и в заботах. Работая на благо себе и своей страны.

Сергей МУТИН,
корр. «Ташкентской правды».
На снимке: Карамат Толяева.

Наша марка

«СДЕЛАНО В ТАШКЕНТСКОЙ ОБЛАСТИ»

...Конечно, экспортную продукцию маркируют иначе - пишут «Сделано в Узбекистане». Но если бы строгие международные стандарты допускали при оформлении экспорта некоторые варианты, то добрая половина товаров из нашей страны отправлялась бы с таким напутствием: «Сделано в Ташкенсткой области. Сделано качественно. Сделано на совесть».

Именно такую продукцию, хорошо представляющую мастерство наших рабочих на мировом рынке, выпускают сегодня АО «Дальверзин таъмирлаш заводи» Бекабадского, ООО «Мехнат» Ташкентского, ЧП «Бер Ад» Паркентского, СП «Фар яб» Зангиатинского районов и многие другие предприятия.

Еще в начале 90-х годов прошлого века в область завозились и оборудование, и машины, и энергоносители, - импорт продовольствия, например, намного превышал экспорт. Сегодня - принципиально другая картина. Только за первое полугодие импорт снизился, например, на 14,5 процентов по сравнению с прошлым годом.

Тенденция же ввоза современных технологий, машин и оборудования в структуре импорта остается главной. Сказать проще - каждый четверый доллар, затрачиваемый на импорт, расходуется на эти цели.

Сегодня Ташкентская область становится мощным экспортером черных и цветных металлов, хлопкового волокна, продовольствия, химического и другого оборудования и машин. За восемь месяцев задание по годовым объемам, предусмотренное экспортной программой, выполнено на 74,7 процента.

Устойчивого роста экспорта своей продукции добились бекабадские металлурги. Успешно работают предприятия, нацеленные на экспорт, в Чирчике, Янгиюле, Ахангаране и Алмалыке, в Бекабадском, Уртачирчикском и Чиназском районах.

Область уверенно выходит на внешний рынок. Стало высоко котироваться качество нашей продукции, ее заказывают ведущие предприятия постоянных партнеров - Харьковской области Украины и Южноказахстанской области Казахстана. Ташкентская область сегодня торгует с 63 странами дальнего зарубежья и с 11 странами СНГ. За первое полугодие общий объем экспорта составил 280404,7 тысячи долларов. Тенденция такова - за один год при росте внешнеторгового оборота страны на 20 процентов, экспорт товаров с маркойТашкентской области возрос на 36,9 процента.

Все это дает основания заявить: мы можем работать на внешний рынок. Ждет своей очереди реализация новых проектов.

Богатые внутренние сырьевые запасы области уже начали служить основательным подспорьем в расширении экспортных возможностей. Следовательно, появится у нас и новая конкурентоспособная продукция.

Джурабек МУРАДОВ.

ВОДНЫЕ РЕСУРСЫ СТРОГО ПО ГРАФИКУ

Состоялось очередное 40-е заседание Межгосударственной координационной водохозяйственной комиссии Центральной Азии (МКВК). Как сообщили корреспонденту УзА в Научно-информационном центре МКВК, на нем обсуждались вопросы проведения вегетации 2004 года и дополнительные меры по ее завершению.

Рассматривались лимиты водозаборов и рекомендуемый график-прогноз работы каскадов водохранилищ по рекам Амударья и Сырдарья в межвегетационный период 2004-2005 годов.

Члены МКВК одобрили мероприятия бассейновых водохозяйственных объединений (БВО) «Амударья» и «Сырдарья» по реализации лимитов водозаборов и обеспечению принятого режима работы каскада водохранилищ на период вегетации 2004 года.

БВО «Амударья» и «Сырдарья», являющиеся исполнительными структурами Межгосударственной координационной водохозяйственной комиссии (МКВК), осуществляют режимы попусков и распределение водных ресурсов, следят за графиком водоподачи, качеством ее управления.

Единая водохозяйственная политика разработана МКВК с учетом интересов населения и отраслей государств Центральной Азии. БВОрегулярно отчитываются о проделанной работе по реализации лимитов водозаборов и соблюдению режима функционирования каскадов водохранилищ на реках Амударья и Сырдарья в межвегетационный период. Руководству обоих БВО поручено принять меры по обеспечению водозаборов стран региона согласно утвержденным лимитам.

Участники заседания, которое состоялось в Бишкеке, заслушав информацию о предварительных итогах проекта «Стратегическое планирование интегрированного управления водными ресурсами (ИУВР)», приняли решение активизировать работу по привлечению доноров для внедрения ИУВР в Центральноазиатском регионе.

Виктор НИКОЛАЕВ, корр. УзА.

Если ты лидер

«ПРОСТО ПОЙМИ...»

Письмо в редакцию было такого свойства, что требовало немедленного вмешательства: автор, одинокая старая женщина, жаловалась, что больна и всеми забыта. Звоню в управление по труду и социальной защите, там заверили, что будут по указанному адресу. И действительно были. И сообщили в редакцию: у женщины есть сын, материально она не нуждается, о чем составлен соответствующий протокол. Вроде не придерешься, протокол - документ. Но протокола ли ради надо было ехать... не просто же так, из каприза, родилось письмо. Рассказываю обо всем заместителю хокима Алмалыка - письмо из этого города - Мухаббат Абдукаримовне Дусметовой и слышу в ответ: «Выясню сегодня же».

А еще через некоторое время получаю благодарственное письмо того же автора: ее теперь навещают, даже врачи приезжают, стали лечить ее больные ноги. Главное - ее, отдавшую всю жизнь производству, имеющую за свою работу немало наград, теперь не гложет обида, что она никому не нужна. Позже узнаю подробности: зам. хокима, она же председатель комитета женщин города Алмалыка. Мухаббат Абдукаримовна Дусметова пришла к бабуле просто побеседовать (врачей и т.д. организовала потом). Старушка действительно не жаловалась, что ей не хватает на жизнь. Вот только одна она круглые сутки. Поговорили. Мухаббат, годящаяся ей по возрасту в дочери, накинула ей на плечи новую теплую кофту (нашла спонсора). И... не столько этим подарком, сколько самим поступком, теплым словом согрела, растрогала человека.

История с этим письмом, оперативность и, главное, толковость действий чиновника из городского хокимията - чиновника в нормальном служебном смысле - меня, честно говоря, просто подкупили. Тем более, что все следующие обращения к М. А. Дусметовой - по очередному письму в редакцию из ее города, по любому другому деловому поводу заканчивались тем же: оперативным и деловым откликом.

А потом была городская отчетно-выборная конференция женщин, Дусметову оставили руководить городским комитетом. И выбрали делегатом на областную конференцию.

А мы по-прежнему общались только по телефону - уже несколько месяцев. Лично же познакомились недавно: она приехала в Ташкент на учебу, и мы попросили ее зайти в редакцию. Доброе впечатление лишь усилилось: перед журналистами был человек, живо интересующийся всем и на все горячо реагирующий. И просто приятный собеседник, за чем чувствовались и образованность, и терпимость к людям, искреннее желание понять ситуацию и, наконец, просто умение слушать.

- Вы, как представитель власти, что-то реальное можете сделать для людей, в частности, для женщин, - говорю ей, - считаете ли вы, что сполна используете эту возможность?

- Нет, так не считаю, - отвечает. - Хотя стремлюсь к этому. Я ведь всего два года в этой должности. До того была библиотекарем, зав. читальным залом городской библиотеки... И очень волновалась на нашей конференции, когда слушала выступающих. Женщины, в частности, говорили, что чаще надо бывать на местах, в организациях, на предприятиях. Рядом со мной сидел хоким, он сказал мне: «Мотай на ус». Приняла критику на себя... Сейчас, когда вышли и Указ Президента, и специальное постановление правительства по его реализации - я имею в виду о мерах в поддержку комитетов женщин - нам тем более нельзя отсиживаться в кабинетах. Всегда ведь существовала опасность завязнуть в совещаниях, протоколах... Что говорить, нужные слова и цитаты легче произносить, чем работать творчески, искать неформальные возможности помощи людям. А у меня, кроме чисто «комитетских» забот, еще 41 махалля - я по должности курирую махаллю. И надо знать нужды каждой...

Дальше просто загибались пальцы: необходимо создавать новые рабочие места, а не просто помогать трудоустраиваться отдельным женщинам, как она делала это раньше. «Приходят, жалуются, что сократили, а семья трудно живет. Ну, добиваюсь материальной помощи, трудоустраиваю... А надо решать вопрос кардинально. И это мои сегодняшние заботы. Швейный цех вот думаем открыть...» Затем - работа с несовершеннолетними в тех же махаллях: «подтягивают» медиков для просветительских бесед, ветеранов, «камолотчиков»... Самые «неохваченные» - девушки 14-16 лет, вот еще забота: не допустить, чтобы бросали учебу, поторопившись замуж. Просвещение молодых мужей, опять же, - чтобы к женщине относились должным образом, не как к собственности.

- А как у вас в семье?

- Мне повезло. Муж во всем поддерживает и помогает. Если б не это, не знаю, как бы со всем справлялась. Двое сыновей - студенты.

Мягкая улыбка, и оговорка: «Рано вы надумали обо мне писать. Еще ничего особого не сделала. Пока еще только старалась понять, что могу. И своим комитетчикам, и активистам махаллей говорю: вы, главное, постарайтесь понять, чего от вас ждут».

А я вспоминаю письмо в редакцию, с которого началось наше знакомство. Одни составили протокол, а М. А. Дусметова сумела понять, что не это нужно в данном случае. И все получилось, как надо.

Такие вот ключевые слова: понять, подумать... И все получится.

Алла КЛИНОВА.
На снимке: Мухаббат Дусметова.

ЗАСЕДАНИЕ КОЛЛЕГИИ

В Государственном комитете Республики Узбекистан по демонополизации и развитию конкуренции состоялось заседание коллегии, посвященное выполнению «Плана-программы мер по развитию конкурентной политики».

На нем обсуждались вопросы, касающиеся проводимой работы по сокращению затрат в производстве монопольной продукции на предприятиях системы ассоциации «Узпахтасаноат», развитию на рынках конкурентной среды, обновлению основных средств и технологий.

Была дана объективная оценка работе, проводимой в этом направлении в ассоциации «Узпахтасаноат» и на ее предприятиях и организациях. По результатам анализа, в 128 из 142 предприятий данной системы выявлены факты нарушения антимонопольного законодательства.

Коллегия комитета с участием руководителей и специалистов ассоциации «Узпахтасаноат» рассмотрела эти вопросы и приняла решение о сокращении производственных затрат на предприятиях данной системы и развитии в сфере конкурентной среды.

(УзА).

ЛИЗИНГ - ПОДСПОРЬЕ ПРЕДПРИНИМАТЕЛЯМ

Для субъектов малого бизнеса и частного предпринимательства, производящих продукцию на основе местного сырья, большое значение имеет лизинг.

Для реализации своих проектов компания «Азия-Европа траст» привлекла технологические линии стоимостью семь с половиной миллиона долларов США. В результате более тридцати видов продукции, привозимой ранее из-за рубежа за валюту, теперь производится на месте.

- За счет этих средств предприниматели были обеспечены оборудованием по производству полиэтиленовых пакетов и переработке мрамора, - сказал корреспонденту УзА генеральный директор компании Марат Хакимов. - В настоящее время предприятиям, выпускающим строительные материалы для школьных зданий и профессиональных колледжей, спортивных комплексов, также предоставлено в лизинг десять видов необходимой техники.

Это поможет в осуществлении работ, предусмотренных в Государственной общенациональной Программе развития школьного образования на 2004-2009 годы.

Это интересно!

ЕЩЕ РАЗ О МОЛОКЕ

Всем известно, что молоко и молочные продукты являются незаменимыми и особо ценными для человека. Уникальность молока как источника кальция заключается в том, что в органической форме, в связке с молочным сахаром - лактозой - кальций всасывается и усваивается особенно полно. К тому же, в молоке содержатся витамины A, D, B1, B2, B6, B12 и C, а также биотин, ниацин, пантотеновая кислота и более 20 минеральных веществ, многие из которых также способствуют усвоению кальция. Кальций, содержащийся в нем, играет важную роль в ремоделировании костей - процессе их восстановления после травм, микротравм и переломов, которые, особенно в детском возрасте, не так уж и редки.

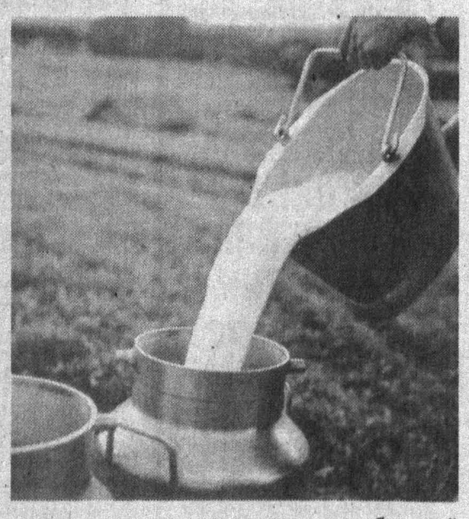

В молоке идеально сбалансированы белки и минералы, причем все это усваивается практически полностью. Например, белки - казеины, альбумины и глобулины, включающие в себя незаменимые аминокислоты, усваиваются на 96 процентов, молочный жир - на 95 процентов, а лактоза - на 98 процентов. Именно поэтому молоко относится к продуктам первой необходимости. Пищевая же ценность 100 граммов молока составляет 69 килокалорий.

Значение кальция для человека трудно переоценить. Он совершенно необходим для формирования костной ткани, причем не только в детском, но и в зрелом возрасте, когда со всей актуальностью встает проблема профилактики раннего остеопороза. И кальций в сопровождении «эскорта» из лактозы, белков и минеральных солей тоже всасывается и усваивается особенно полно. Вообще 35-40 процентов потребности организма в кальции покрывается за счет молочных продуктов, в основном за счет молока.

Важность молока в детском и подростковом возрасте американцы испытали на собственных костях. В 60-х годах прошлого века в Штатах потребление молока подростками было «немодным», они стали предпочитать разнообразные газированные напитки. Отказ от молока в этом возрасте обернулся для тех, кому сейчас около 60-ти, самой высокой в мире распространенностью остеопороза. Это поколение американские врачи даже называют потерянным. А сами жители Америки, наученные горьким опытом, теперь очень требовательно относятся к потреблению молока детьми и подростками. Там разработаны и действуют большие программы по популяризации потребления молока как составной части здорового образа жизни.

Молоко также поможет вам справиться с проблемами пищеварения, нервной системы, сердечно-сосудистой, репродуктивной, иммунной, а также системы кроветворения; состояние нашей кожи, волос и слизистых также зависят от содержащихся в молоке витаминов и других питательных веществ.

Ученые всех времен и народов, зная о ценности молока, искали способы такой его обработки, которая позволила бы продлить срок годности, сохранив пищевые качества продукта. Известно, что через 2 часа после доения в молоке начинается интенсивное размножение бактерий, из-за чего сырое молоко следует кипятить. К сожалению, именно при кипячении многие полезные составляющие молока «улетучиваются», кальций выпадает в осадок, белок (казеин) сворачивается. Не высока ли цена, если сюда добавить «неудачно купленное», просто прокисшее и вылитое в раковину молоко?

Следует напомнить «экономным» хозяйкам, пускающим прокисшее молоко на производство домашних простокваш и творога: делать это крайне опасно. Ведь никому не известно, какие бактерии «сквасили» молоко у вас дома. В таком молоке часто развиваются патогенные микроорганизмы. Стоит ли подвергать опасности своих родных и близких?

Однако, несмотря на все эти проблемы, мы не можем отказаться от молока. Так как же быть? Где найти безопасное, качественное и вкусное молоко?

«Нестле Узбекистан» предлагает решение проблемы! Теперь в продаже натуральное, качественное и доступное молоко «Нестле сутим»!

Молоко NESTLE SUTIM не надо кипятить, и хранится оно до 4 месяцев при комнатной температуре. Это достигается благодаря особому процессу стерилизации, который применяет компания Nestle. Молоко моментально, буквально за секунды нагревают и столь же быстро охлаждают, за счет чего патогенные бактерии теряют активность и становятся неопасными для человека.

Это молоко длительного хранения. Его можно без проблем закупить впрок и употреблять по мере необходимости. В холодильнике надо хранить только открытые пакеты, но не более двух дней. Сохранность этого деликатного продукта обеспечивается асептической упаковкой из материала на основе картона, которая надежно защищает молоко от воздействия кислорода воздуха и солнечного света.

Необходимо особо отметить, что никаких консервантов при производстве NESTLE SUTIM не применяется.

У молока NESTLE SUTIM есть еще одно важное свойство - для его производства используется только высококачественное свежее молоко. Если качество исходного продукта низкое, то оборудование просто не будет работать.

Молоко NESTLE SUTIM - действительно качественный и хороший продукт, как и все продукты, производимые компанией «Нестле». Потребителя ждет высококачественное, абсолютно чистое и натуральное молоко с отменным вкусом в более экономичной упаковке и по доступной цене.

®

КАЧЕСТВЕННЫЙ СЕРВИС И ШИРОКИЙ ВЫБОР УСЛУГ

Частный открытый акционерно-коммерческий «KAPITALBANK» объявил об эмиссии четвертого выпуска акций на сумму 1,8 млрд сумов.

Интенсивное наращивание капитала и активов позволило ему в короткие сроки войти в группу средних банков и существенно расширить свои действия на финансовом рынке республики.

На 1 сентября 2004 года количество клиентов достигло юридических лиц 1100, а физических лиц - более 12 тысяч.

Акционерный капитал на 1 июля составил 1 млрд сумов, совокупные активы - 10,7 млрд сумов.

В дни празднования независимости столичный акционерно-коммерческий «KAPITALBANK» справил новоселье в новом административном здании в центре города. В просторном офисе созданы максимально комфортные условия для клиентов. По словам председателя правления банка М.Абдусамадова, открытие нового здания - основополагающий пункт стратегической политики банка, осуществляемой по принципу «вести разговор с клиентом - с позиции клиента». На одном и том же этаже представитель предприятия сможет, например, подать заявку на кредит, оформить внешнеэкономический контракт или сделать вклад как физическое лицо.

СООБЩЕНИЕ ЦЕНТРАЛЬНОГО БАНКА РЕСПУБЛИКИ УЗБЕКИСТАН

Центральный банк Республики Узбекистан установил с 14 сентября 2004 года следующие курсы иностранных валют к суму для ведения бухгалтерского учета, статистической и иной отчетности по валютным операциям, а также исчисления таможенных и других обязательных платежей/*

1 австралийский доллар	722,75
1 английский фунт стерлингов	1864,10
1 датская крона	171,11
1 дирхам ОАЭ	282,24
1 доллар США	1036,65
1 египетский фунт	166,93
1 исландская крона	14,47
1 канадский доллар	803,23
1 китайский юань	125,25
1 малайзийский ринггит	272,84
1 польский злотый	289,77
1 СДР	1517,29
1000 турецких лир	0,69
1 швейцарский франк	824,44
1 евро	1271,76
10 южнокорейских вон	9,05
10 японских иен	94,61
1 российский рубль	35,48
1 украинская гривна	195,21

***/ Курсы установлены без обязательств Центрального банка Республики Узбекистан покупать или продавать валюты по данному курсу.**

Неизвестное об известном

АЛЬФА И ОМЕГА САДРИДДИНА АЙНИ

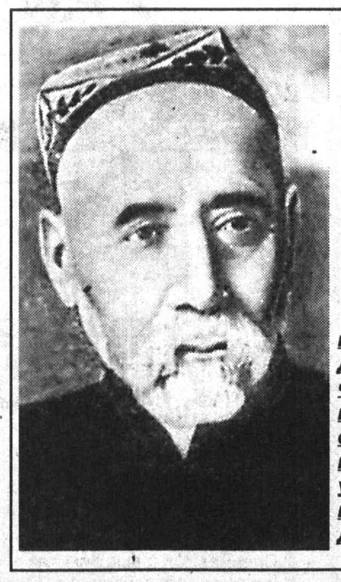

Садриддин Айни был одним из первых писателей, награжденных посмертно орденом «Буюк хизматлари учун». И сейчас, когда исполнилось 100 лет со дня появления в печати первых поэтических опытов этого выдающегося литератора и просветителя и 50 лет с тех пор, как он ушел от нас, будет небезынтересным напомнить читателям некоторые эпизоды из жизни Садриддина Айни.

НА РЕГИСТАНСКОЙ УЛИЦЕ

Недавно на стихийном книжном рынке меня привлекла потускневшая от времени книжка, а если точнее - брошюра «О правильном чтении Корана». Судя по истонченности страниц, готовых сломаться от неосторожного прикосновения, книжке было очень много лет. Но пока я искал год выпуска, бросилось в глаза имя автора - Садриддин Айни.

И тотчас всплыла в памяти поездка в Самарканд, где тогда проходил армейскую службу мой сын, неожиданное сообщение дежурного офицера, что солдаты вернутся с занятий не раньше, чем через три часа, и его совет: «Чтобы вы не скучали, загляните на соседнюю, Регистанскую улицу: там дом-музей Садриддина Айни. Не пожалеете».

Имя знаменитого писателя и поэта мне хорошо знакомо еще со студенческих лет. Из прочитанного больше всего запомнилась «Смерть ростовщика». Повесть, в которой автор вызвал на поединок один из страшных человеческих пороков - стяжательство. И когда я вошел в дом-музей на Регистанской, тотчас вспомнил историю Кори Ишкамбы, бухарского ростовщика, который никогда не ел у себя дома, зато бесцеремонно присаживался к чужому чаю и плову. В его доме сандал почти никогда не обогревался, и больше одной спички в день Ишкамба расходовать запрещал. Но самыми несчастными были его жены, изготовлявшие тюбетейки: их он, как и своих клиентов, бесцеремонно обманывал.

Все в доме-музее напоминало, что здесь жил человек редкой жизненной скромности и широких интеллектуальных интересов. Фотографии старой Бухары, памятников архитектуры Самарканда и Ташкента, книги и сборники Саади и Рудаки, Фирдоуси и Васифи. На этажерке - многочисленные издания Алишера Навои и Ибн Сины, в том числе датированные XIX веком. Мне почему-то очень захотелось занять место в высоком кресле, обитом зеленым бархатом, - в нем когда-то сидел великий просветитель. Но заставил себя подавить это мальчишеское желание и продолжал разглядывать письменный стол, на котором, совсем как при жизни Айни, лежали рукописи, а у двери рядом с тюбетейкой висела на гвоздике трость. Представил на минуту, как, опираясь на нее, профессор и доктор филологических наук Садриддин Айни ежедневно отправлялся в институт, где возглавлял кафедру узбекской филологии. Современники вспоминали: держался прямо, в глазах всегда таились искорки умного смеха.

СКОЛЬКО СЛЕЗ БЫЛО ПРОЛИТО!..

Давно уже смолкли дискуссии - чем он особенно дорог нам: своими газелями, переводами восточной классики или художественной прозой? Да и к чему споры, когда все, что выходило из-под пера Садриддина Айни, мгновенно становилось предметом читательского интереса. Сколько слез было пролито над судьбою героев повести «Одина» - о горькой доле жителей горного кишлака. А как мудро рассказал писатель о превратностях человеческой жизни в романе «Дохунда». В конце 40-х, обращаясь в «Воспоминаниях» к страницам прошлого, писатель никак не хотел расставаться с годами, проведенными в медресе, где постигал секреты духовного богатства. Именно это толкнуло его к тому, что мы называем просветительской деятельностью.

Садриддин Айни был из тех людей, которым непременно хотелось поделиться с другими своими философскими и филологическими открытиями. С детских лет пристрастившись к литературе, будущий писатель часами с удовольствием читал друзьям наизусть стихи Навои и Хафиза, Камоля и Бедиля. Надо ли удивляться, что через несколько лет после окончания медресе земляки пригласили его занять место имама в родном кишлаке. Юношу глубоко возмущали беззаконие, обман, несправедливость. За смелость и честность суждений и, конечно, за способность убеждать, что правда непременно восторжествует, его и любили. Не последнюю роль в формировании у Садриддина прогрессивных убеждений сыграли встречи в доме бухарского сановника и поэта Шарифджана-махдума: там часто бывали образованные люди из разных стран Востока.

Айни считал, что человеческие несчастья - результат невежества и темноты. Это - альфа и омега его убеждений. И он с головой окунается в просветительскую деятельность - открывает школу нового типа, преподает в ней, составляет учебники. Один из них - «Воспитание юношества», построенный на фрагментах из произведений литераторов, очень полюбился молодежи. Наверное, еще и потому, что многое в ней было построено на цитатах из Корана, утверждавших, что будущее за теми, кто живет по правде, доброте, справедливости.

У РОДНИКА ПРОСВЕЩЕНИЯ

«Воспитание детей» - так называлось общество, организованное в 1910 году сторонниками новометодных школ. В числе его организаторов был и Садриддин Айни. Активисты вносили изменения в систему образования, распространяли литературу, утверждавшую законы высокой нравственности. В 1912 году общество начало выпускать газеты «Благородная Бухара» и «Турон» - в них публикуются стихи Садриддина Айни. Он пишет яркие статьи в поддержку джадидизма, составляет первую антологию «Образцы таджикской литературы». Сделавшись инструктором отдела народного образования в Самарканде, в 20-е годы продолжает интенсивную работу по ликвидации неграмотности, приобщению людей к достижениям национальной и мировой культуры.

Задумав сделаться писателем, в 1928 году студент Узбекской педагогической академии Джалол Икрами пришел к Садриддину Айни со своим первым рассказом. «Устоз внимательно прочитал мой опус и сказал: «Возьмите и переделайте. Все с самого начала. А что до слов, которых вы не понимаете, то прежде, чем употреблять их, справляйтесь в словарях. Приходите ровно через неделю. Но только если успеете к тому времени все переработать». И так было шесть раз подряд. Лишь на седьмой он сказал мне: «Ну что ж, теперь ваш рассказ можно и напечатать». Я вздохнул. Был ли это вздох облегчения? Не знаю. Я понял, как это трудно - стать писателем».

Это - лишь один из эпизодов просветительской деятельности Садриддина Айни. Однажды, приникнув к роднику просвещения, он уже не мог от него оторваться. И в годы расцвета творческой деятельности, и на закате жизни, когда взялся за мемуары, Айни всегда был в центре событий, связанных с открытием новых школ и вузов, участвовал в реформе образования. В области просветительства он был безотказен, потому что помнил собственные страдания, когда, чтобы заработать на учебу, работал, кем придется: уборщиком, поваром, счетоводом...

Айни писал и на таджикском, и на узбекском языках. Так какой же литературе - узбекской или таджикской - принадлежит его творчество? - спросит читатель. Этот вопрос множество раз задавали и самому просветителю, и отвечал он на него однозначно: я - писатель-интернационалист.

...И вновь вспоминается дом-музей на Регистанской улице в Самарканде. Виноградные гроздья, обрамляющие скамеечку в саду... От ягод, набирающих соки, веяло неповторимым ароматом молодости. Столь же молодыми, источающими доброту и любовь к людям, остаются строки, рожденные волшебным пером Садриддина Айни.

Анвар ИБРАГИМОВ.

ЗОЛОТЫЕ ЯБЛОКИ В СЕРЕБРЯНЫХ ЧАШАХ

Заметки о новом узбекском кино

В истории национального кино - новый период развития. Разрабатываются ранее запретные темы, право на самостоятельную постановку получают молодые творческие кадры, расширяется кинематографическое пространство. Кино-телепублицисты успешно решают сложные эстетические задачи, обращаясь к самым актуальным темам.

Результатом поиска последних лет в области документального кино явилась шестисерийная картина, поставленная по книге Президента И. А. Каримова «Узбекистан на пороге XXI века». Экранные журналисты В. Исхаков и Ш. Курбанбаев нашли подлинно кинематографические эквиваленты философско-публицистическому тексту, сумели раскрыть гуманистическую суть книги, верность ее концепции, которая подтверждается каждым днем. Автор этих строк был свидетелем международного успеха этого сериала. В дни Московского фестиваля Посольство Узбекистана в Москве устроило просмотр ленты, что было высоко оценено благодарным зрителем.

Кино-телепублицистика в лучших своих произведениях сосредотачивает внимание на людях, обращается к живым традициям прошлого, к гражданскому и творческому подвигу тех, кто остался верным высоким идеям и не изменил своему жизненному кредо. Ограниченная газетная площадь не позволяет рассказать о каждой из этих картин. Напомню о некоторых из них.

Кинопублицист Торениз Калымбетов в цикле документальных лент рассказал о современниках, живущих рядом с ним, выполняющих свой долг перед обществом и потому превосходно чувствующих себя в безводных степях Каракалпакстана, на пастбищах и в аулах. Его герои будто бы и не совершают ничего героического, но они запоминаются нам, вызывают добрую улыбку, а порою и слезы радости. Разве не интересен мастер колодезного дела, который приносит в аулы воду - родниковую, прозрачную, холодную, очень и очень вкусную. Когда я, смотрел эту ленту («Колодец», студия Каракалпакстана), то буквально почувствовал аромат и вкус этой воды, набранной из колодца.

Зритель проникается любовью к неунывающим, работающим в привычном неторопливом ритме труженикам, вооруженным лишь кетменем и лопатой.

Режиссер Т. Калымбетов - своеобразный рассказчик. И говорит он выразительным языком изображения, средствами монтажа, композиции кадра, эпизода и фильма в целом. К музыкальному оформлению прибегает при крайней необходимости. Голая степь да безжалостные лучи солнца, сок земли да люди, добывающие его... В фильме много выразительных эпизодов: арба, медленно катящаяся в безводных просторах, юрта одиноко стоящая на семи ветрах и гостеприимно принимающая каждого желающего утолить жажду.

Режиссер С. Ахмадхожаев свой телерассказ о современнике, о его благородной профессии строит по-иному. В кадре и за кадром звучат слова необыкновенного человека - народного лекаря, лечащего от недуга тысячи людей. Это своеобразный монолог талантливого представителя династии табибов, прославившихся не только своим искусством лечить людей, но и добротой, отзывчивостью, готовностью оказать бескорыстную помощь и седобородому старцу, и безусому юнцу, и всем, кто «не на шутку занемог». Эта картина («Мошмами танцами, репортажами из репетиционных залов театров, высказываниями ученых, балетмейстеров, танцовщиц. Кинопублицисты Шухрат Махмудов и Розика Мергенбаева свою картину назвали «Чарх», и без дикторского текста, без пояснительных надписей рассказали об узбекском народном танце. Лента очаровала молодежь. Был свидетелем, как высоко студенты ТашГУ оценили не только хореографи-

табиб», студия «Узбектелефильм») интересна и своей «сверхзадачей». Она напомнила об источниках врачевания на Востоке, о традициях, обогащающихся в наши дни.

В иной стилистике снята поэтичная лента режиссера и оператора Ривката Ибрагимова «Авеста» (Студия документальных фильмов). Авторы сделали зрительским достоянием наиболее яркие события священной книги. Картина богата метафорами, символами, обобщенными образами, ракурсными композициями. Работа съемочной группы вызывает восхищение. О событиях давно минувших лет рассказать средствами не игрового, не анимационного, а документального кино - это дается не каждому.

После такой картины-раздумья впечатляет своим контрастом красочная лента с искрометные сцены, богато представленные в фильме, но и патриотические чувства авторов, которые гордятся высоким искусством национальной хореографии.

Я рассказал лишь о нескольких фильмах узбекских кино-телепублицистов. Они появились в наши дни, когда вместе со страной кинематограф и телевидение обрели эстетическую независимость. Еще не так давно вряд ли удалось бы снять фильм об «Авесте» или табибе. Важно, что эти актуальные темы раскрыты в увлекательной эстетической форме. «Золотые яблоки» поданы в серебряных чашах» (Гете). И за это авторам низкий поклон.

Хамидулла АКБАРОВ, доктор филологических наук, профессор.

ДНИ УЗБЕКИСТАНА В НОВОСИБИРСКЕ

В актовом зале новосибирской Центральной библиотеки им. А.Чехова состоялось торжественное открытие Дней Республики Узбекистан, посвященных 13-й годовщине независимости нашей страны и организованных представителями узбекской диаспоры совместно с мэрией сибирской столицы при содействии посольства Узбекистана в России.

Вечер начался с минуты молчания, которой его участники почтили память жертв террористического акта в Беслане.

Большой интерес у собравшихся вызвала презентация CD-диска с работами Президента Республики Узбекистан И.А.Каримова. Выступавшие отмечали, что благодаря современным электронным средствам россияне получили возможность значительно расширить свои знания о современном Узбекистане, проводимой государством дальновидной политике.

В рамках Дней Узбекистана прошла конференция "Прошлое, настоящее и будущее Узбекистана", на которой были заслушаны доклады по таким темам, как "Архитектура городов и исторические памятники Узбекистана", "История узбекского народа", "Искусство, творчество, быт и обычаи узбекского народа", "География, экономика и государственный строй Узбекистана", "Основы экономического развития независимого Узбекистана".

Музаффар ЗАХИДОВ, ИА "Жахон".

ТОРЖЕСТВА В ЧЕСТЬ ПОЭТА

В кишлаке Хандайлик Бостанлыкского района прошли торжества, посвященные 120-летию со дня рождения талантливого поэта, переводчика начала XX века Сиражиддина Сидки Хандайликия, который тут родился. Выступавшие - народный писатель Узбекистана Мухаммад Али, известные ученые Азиз Тураев и Наим Каримов, другие поэты и писатели говорили о своеобразном наследии поэта, о его трудном творческом пути, о том, что он в своих стихах воспевал любовь к Родине, гуманизм и человеколюбие.

Шавкат КУЛИБАЕВ.

На снимке: во время торжеств.

Фото Даврона АХМАДА.

ВРЕМЯ: ДЕНЬ ЗА ДНЕМ

ДЛЯ НАЦИОНАЛЬНОЙ БЕЗОПАСНОСТИ РОССИИ

Президент России Владимир Путин провел расширенное заседание правительства. В нем, кроме Кабинета Министров, приняли участие руководители всех 89 субъектов РФ, администрации Кремля, правоохранительных органов и силовых структур, полпреды президента в федеральных округах.

На заседании, созванном после теракта в северо-осетинском городе Беслане, шла речь о создании в стране системы, которая работала бы на предотвращение вылазок террористов, их диверсий, а также техногенных катастроф. «Террористы должны уничтожаться прямо в их логове, а если требует обстановка - их нужно доставать и за рубежом», - заявил Владимир Путин. По его словам, в России необходимо создать структуру, отвечающую за обеспечение национальной безопасности.

ГИБНУТ ОТ ПУЛЬ И БОМБ

За последние три дня более ста человек были убиты в разных районах Ирака в результате боевых столкновений, взрывов бомб и обстрелов. По данным местных властей, самое большое число жертв - в Багдаде и Таль Афаре, что недалеко от границы с Сирией. Там погибло 80 человек. В столице за один день произошло семь взрывов, все бомбы были заложены в автомобилях. Кроме того, иракские боевики выпустили более десяти минометных снарядов и ракет в район так называемой «зеленой зоны», где расположены дипломатические представительства.

НЕТ ПОВОДА ДЛЯ БЕСПОКОЙСТВА

Власти КНДР официально заявили, что мощный взрыв, который прогремел на днях в одном из районов страны, не является испытанием ядерного оружия. Это, как утверждает глава северокорейского МИДа Нам Сун, «плановый снос горы в рамках реализации гидроэнергетического проекта». Это утверждение не расходится и с мнением американских специалистов, которые внимательно отслеживают ситуацию и не видят в ней повода для беспокойства.

МИР И МЫ

СТРАНЫ • ЛЮДИ • СОБЫТИЯ

АЭРОПОРТ ИЗ... СОЛИ

В Боливии появится здание аэропорта, целиком, состоящее из соли. Единственное в мире подобное сооружение будет возведено в течение двух месяцев в городе Уюни на высоте 3 тысячи метров над уровнем моря.

Город находится на краю главной местной достопримечательности - гигантского солончака площадью 12 тысяч кв. км. До сих пор местный аэропорт представлял собой одинокую посадочную полосу и тент. С развитием международного туризма власти южноамериканской страны пришли к заключению, что необходимо построить современный аэропорт. Здание будет состоять из 7 тысяч соляных блоков, которые на гужевом транспорте доставляют местные жители.

ВО ИМЯ ПРОГРЕССА

В посольстве Республики Узбекистан в Вашингтоне состоялось подписание межправительственного соглашения о поставке сельскохозяйственной продукции по программе «Продовольствие во имя прогресса». Соглашение подписали вице-президент корпорации товарных кредитов министерства сельского хозяйства США К. Миллер и посол Республики Узбекистан в США А. Камилов.

В соответствии с условиями соглашения минсельхоз США на грантовой основе предоставит 10 тыс. тонн бобов сои на сумму 5 млн. долларов США, которые будут поставлены в Узбекистан в течение года. Бобы сои через механизм тендерных торгов будут реализованы предприятиям частного и государственного секторов для последующей переработки и производства растительного масла.

Вырученные от реализации бобов сои в национальной валюте средства будут использованы на финансирование проектов и программ, направленных на увеличение доли и значения частного сектора в сельском хозяйстве республики, развитие экологически чистого и экономически устойчивого сельскохозяйственного производства.

Начиная с 1999 года, Узбекистан регулярно участвует в льготных программах минсельхоза США. За это время в нашу страну поставлено различной сельскохозяйственной продукции и продовольственных товаров на сумму 177,64 млн. долларов.

За счет вырученных от реализации товаров средств по грантовым программам 2002 и 2003 годов осуществляется финансирование проектов по оснащению частных фермерских хозяйств сельскохозяйственной техникой, реконструкции и развитию ирригационных систем, внедрению водосбергающих технологий, развитию социальной инфраструктуры сельских районов, переработке и хранению сельскохозяйственной продукции. Реализована пилотная программа обеспечения на безвозмездной основе молочными продуктами первой необходимости более 211 тыс. человек в специализированных школах-интернатах для больных детей, детских домах и садах, госпиталях, домах престарелых и инвалидов.

ИА «Жахон».

Объем сделок организованной преступности во всем мире составляет почти 2 трлн. долларов в год, сообщило информационное агентство Reuters.

ДОХОДЫ ПРЕСТУПНИКОВ

Это почти пять процентов мирового ВВП, заявил глава Агентства ООН по борьбе с наркотиками и преступностью в Латинской Америке Джованни Квалья.

Самую большую прибыль мафии приносит наркоторговля и торговля оружием - по 300-400 млрд. долларов в год. Около 1 трлн. долларов в год получают коррумпированные чиновники. Остальные средства поступают благодаря контрабанде, кражам и торговле людьми.

ЗЕМЛЮ ОБСЛЕДУЮТ МАСШТАБНО

Глава американской Национальной администрации по океану и атмосфере (NOAA) Конрад Лаутенбахер объявил о старте международного проекта по полному обследованию Земли.

Специалисты из десятков организаций 49 стран снимут тысячи геофизических параметров атмосферы, океана и земной поверхности, а главное - упорядочат огромное число уже полученных разрозненных данных. В результате будет создана компьютерная база данных, самая полная и самая удобная в использовании, где сформируется образ планеты со всеми течениями, ветрами, изменяющимися рельефами и так далее.

С помощью этой базы можно будет указывать рыбакам участки, наиболее богатые рыбой, предсказывать даты и координаты вспышек опасных заболеваний, узнавать, ранняя ли будет зима в том или ином регионе и много ли будет осадков.

Проект рассчитан на десять лет.

По материалам средств массовой информации

* Спорт * Спорт * Спорт * Спорт * Спорт * Спорт * Спорт * Спорт *

НАША ПАРА - ЛУЧШАЯ

По итогам завершившегося чемпионата Азии по теннису наша пара мужчин стала лучшей на континенте! Мурад Иноятов и Денис Истомин в финале сошлись с корейцами Чунг Хее-Сеоком и Ким Йонг Джуном. Упорный поединок: 7/5, 3/6, и снова тай-брейк! И снова 7/5! Наши - чемпионы! Поздравляем!

У женщин в финале пар встретились представительницы китайского Тайпея Чуанг Чиа-Джунг и Хсиен Су-Вей со смешанной парой - китаянкой Чин-Вей Чан и японкой Риоко Фуда. Дуэт землячек победил в трех сетах - 6/3, 2/6 и 6/4 и стал чемпионом.

В одиночном разряде в третьем круге азиатского первенства Узбекистан представлял лишь Дмитрий Мазур. Его соперником на этом этапе был китаец Пенг Сун. Увы, нашему теннисисту не удалось что-либо противопоставить своему оппоненту - 4/6 и 0/6. А Сун в четвертом круге вышел на пакистанца Айсама Аль-Хак Куреши. Вторую полуфинальную пару составили Юу Ванг из Тайваня и кувейтец Мухаммед Аль-Гариб.

Куреши одержал трудную победу над Суном - 6/4 и 7/6 (на тай-брейке) и вышел в финал.

Ванг и Аль-Гариб во втором сете тоже дотянули до тай-брейка (в первом сете Ванг не испытал особых сложностей - 6/1. Он же и довел до победы второй сет - 7/5.

Финал проходил в упорной борьбе. Но более высоко котирующийся по рейтингу Ванг подтвердил свое реноме: 6/3 и 7/6 (снова тай-брейк!). Радость победителя понятна, он отстоял свое первое место в рейтинге и стал чемпионом континента.

Наши девушки, как вы помните, выбыли из игры после второго этапа. В финале сошлись китаянка Ли На и индийская спортсменка Саниа Мирза. Первый сет был за Мирзой - 7/9 на тай-брейке. Но что-то потом у нее разладилось, и китаянка во втором сете не оставила ей шансов - 6/1. В третьем сете воодушевленная Ли довела дело до победы - 6/3. Причем второй раз подряд с ней на этом турнире встречалась наша Иванна Исраилова, и второй раз Ли победила. Это было во втором круге.

Напоследок хочется отметить, что подписано соглашение о проведении в Ташкенте трех последующих Чемпионатов Азии - в 2005, 2006, 2007 годах. С чем вас и поздравляем!

Петр ДМИТРИЕВ.

ЭТА НЕПРЕДСКАЗУЕМАЯ «СОГДИАНА»!

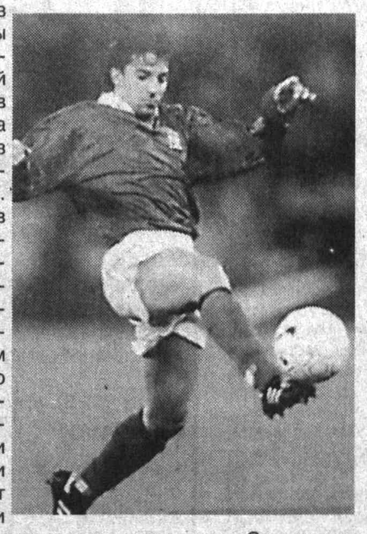

В который раз в этом сезоне мы стали свидетелями очередной неожиданности в высшей лиге. На сей раз сюрприз преподнес каршинский «Насаф». На своем поле в присутствии почти 10000 зрителей он «умудрился» уступить джизакской «Согдиане» с результатом 2:3. Причем до 79-й минуты хозяева вели в счете - 2:1. Гости лихо сравняли счет, а за 6 минут до конца встречи и вовсе вышли вперед. «Насаф» уже ничего не смог сделать.

Так родилась еще одна сенсация сезона-2004. Такой поворот весьма осложнил борьбу каршинского клуба за медали, на которые он до последнего тура реально претендовал. Теперь разрыв между «Насафом» и «Навбахором», находящимся на третьей строчке таблицы, увеличился до 7 очков. Это уже серьезно. И ликвидировать такой дефицит каршинцам будет архисложно.

«Навбахор» же, не прилагая особых усилий, дома спокойно разделался с «Самаркандом-Д» - 2:0, забив по голу в каждом тайме. Причем в обоих случаях отличился нападающий хозяев В. Клишин. Столичный «Трактор» уверенно провел первый тайм против, «бухары». Забив два мяча на своем поле и, вероятно, решив, что дело сделано, бухарцы чуть было не опровергли их уверенность под занавес матча, отквитав один гол. Но на второй у них уже не хватило времени - 2:1.

Напряженно складывался матч в Зарафшане, где «Кызылкум» встречался с «Металлургом». При равной игре все решил один мяч, забитый в ворота бекабадцев в первую же четверть часа игры. До конца счет так и не изменился - 1:0. В Термезе в середине второго тайма «Машъал», проигрывая хозяевам 0:2, сумел забить один гол и зажечь надежду у мубарекских болельщиков. Но... в самом конце матча «Сурхан» погасил этот огонек третьим голом и расставил все по местам - 3:1.

Под конец матча появилась надежда и у андижанцев. До 84-й минуты хозяева безнадежно уступали ферганскому «Нефтчи» - 0:3. Но два снайперских «выстрела» Л. Солиева, на 84-й и 87-й минутах, свели преимущество нефтяников к минимуму. Однако, класс есть класс, большего ферганцы хозяевам не позволили и удержали счет - 3:2. Еще одна пара сыграла матч из этого тура в августе: «Локомотив» - «Пахтакор» - 0:4. Вот как выглядит турнирная таблица после 17-ти туров.

Команды	И	В	Н	П	М	О
1. «Пахтакор» (Ташкент)	17	16	1	0	60- 6	49
2. «Нефтчи» (Фергана)	17	15	0	2	42-18	45
3. «Навбахор» (Наманган)	17	13	2	2	44-11	41
4. «Насаф» (Карши)	16	11	1	4	33-19	34
5. «Трактор» (Ташкент)	17	9	7		25-30	28
6. «Локомотив» (Ташкент)	17	6	4	7	20-21	22
7. «Бухара» (Бухара)	17	7	1	9	21-31	22
8. «Согдиана» (Джизак)	17	6	1	10	17-32	19
9. «Сурхан» (Термез)	17	6	1	10	20-35	19
10. «Кызылкум» (Зарафшан)	17	4	5	8	21-31	17
11. «Металлург» (Бекабад)	17	4	3	10	16-32	15
12. «Андижан» (Андижан)	17	4	1	12	19-39	13
13. «Машъал» (Мубарек)	17•	3	3	11	19-30	12
14. «Самарканд-Д» (Самарканд)	16	2	0	14	13-35	6

18-й тур пройдет в субботу 18 сентября. В этот день на поля выйдут следующие пары: «Бухара» - «Насаф», «Согдиана» - «Навбахор», «Самарканд-Д» - «Кызылкум», «Трактор» - «Нефтчи», «Машъал» - «Локомотив», «Металлург» - «Сурхан». Один матч 19 сентября - «Пахтакор» - «Андижан».

Напоминаем любителям футбола, что сегодня «Пахтакор» проводит первый матч 1/4 финала Лиги азиатских чемпионов в Абу - Даби (ОАЭ) с клубом «Аль Вахда».

Желаем успеха нашему чемпиону и с хорошим настроением выйти на ответный матч с арабами дома 22 сентября!

Дмитрий ПОПОВ, футбольный обозреватель «Ташкентской правды».

Досуг

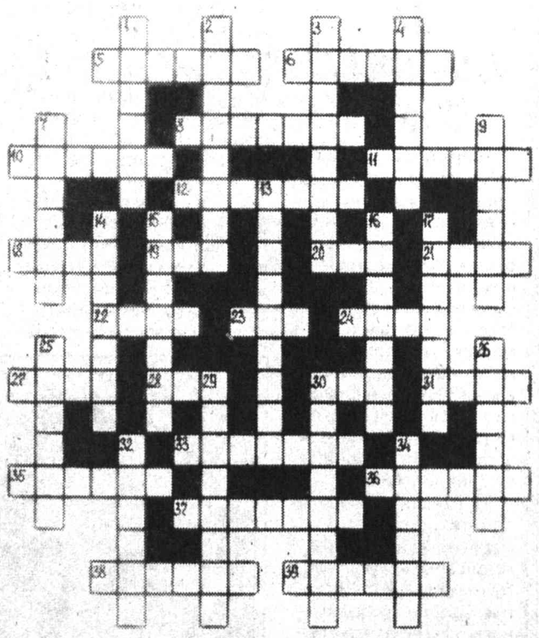

КРОССВОРД

По горизонтали: 5. Приспособление для высечения огня из кремня. 6. Нить, стягивающая концы лука. 8. Специалист с высшим техническим образованием. 10. Полудрагоценный камень голубовато-зеленого цвета. 11. Рыба со змеевидным телом класса круглоротых. 12. Неожиданный подарок. 18. Дугообразное перекрытие. 19. Эпоха. 20. Кавказская деревня. 21. Часть света. 22. Продолжительность трудовой деятельности. 23. Стержень, на концы которого одеваются колеса. 24. Зимняя повозка на двух полозьях. 27. Спортивная игра в мяч верхом на лошадях. 28. Заявление в суд о разрешении спора. 30. Озеро в США. 31. Знак препинания в виде горизонтальной черты. 33. Разведчик, герой фильма «Семнадцать мгновений весны». 35. Предмет, которому владелец приписывает способность защищать от враждебных чар. 36. Один из титулов монарха. 37. Птица семейства дроздовых, отличающаяся красивым пением. 38. Кинофильм, состоящий из последовательного ряда серий. 39. В музыке: восьмая ступень гаммы.

По вертикали: 1. Себялюбие, предпочтение личных интересов интересам других. 2. Афера, мошенническое предприятие. 3. Кровельный материал в виде глиняных желобчатых пластин. 4. Государство на Скандинавском полуострове. 7. Металлический брусок с выпуклым изображением печатного знака. 9. Эстрадный певец России. 13. Дерево с темно-красной древесиной семейства бегониевых. 14. В XIX веке: закрытое среднее учебное заведение с общежитием. 15. Метод очистки сточных вод продувкой сжатым воздухом. 16. Азбука. 18. Низшая ученая степень в англоязычных странах. 25. Стебли хлебных злаков, оставшиеся после обмолота. 26. Городская крепость в старых русских городах. 29. Углубление в земле для закладки фундамента здания. 30. Ярлык с торговым клеймом и надписью. 32. Английская порода собак для охоты на мелких животных. 34. Часть тела человека, состоящая из черепной коробки и лица.

Составил Вячеслав ЛУГАНОВ.

Ответы на кроссворд, опубликованный 1 сентября

По горизонтали: 3. Мармелад. 4. Грех. 7. Жабо. 9. Лавина. 10. Канотье. 11. Балатон. 13. Мапуту. 16. Лайкра. 18. Станок. 20. Двор. 21. Полати. 22. Перила. 24. Желе. 26. Булава. 29. Корсет. 32. Анклав. 34. Дирижер. 35. Индивид. 36. Клобук. 37. Лань. 38. Руны. 39. Бумеранг.

По вертикали: 1. Гарлем. 2. Марабу. 5. Рений. 6. Хутор. 7. Жилет. 8. Бутан. 10. Куль. 12. Ника. 14. Андижан. 15. Торпеда. 17. Крона. 19. Аллюр. 23. Обод. 25. Стыд. 27. Лерка. 28. Вождь. 30. Ордер. 31. Саван. 32. Арктур. 33. Виконт.

Будьте здоровы!

НОВЫЙ ВРАЧЕБНЫЙ ПУНКТ

Накануне тринадцатой годовщины независимости страны в ширкатном хозяйстве имени Абдурахманова Ташкентского района сдан в эксплуатацию новый сельский врачебный пункт, в котором созданы условия для обслуживания пяти тысяч человек.

В новом врачебном пункте прием ведут терапевт, акушер-гинеколог, педиатр, хирург, стоматолог, есть кабинеты физиотерапии, ДОТС и вакцинации, а также четырехместный дневной стационар.

На снимках: в новом СВП.

Фото Еркебоя БАТЫРОВА.

Конкурс подписчиков

«ГЕРМАНИЯ - СТРАНА ДРУЗЕЙ»

Вот уже в девятый раз газеты «Тошкент хакиқати» и «Ташкентская правда», Посольство Германии в Ташкенте и радиостанция «Немецкая волна» проводят конкурс под девизом «Германия - страна друзей».

За прошедшие годы участниками конкурса стали несколько тысяч наших сограждан. И уже во многих десятках домов люди с гордостью показывают гостям призы, завоеванные на конкурсе: компьютеры, радиоприемники и другую электронную технику, часы, книги, альбомы и многое-многое другое. В числе призов по традиции и целый арсенал спортивных принадлежностей фирмы «Адидас»: от мячей до футболок...

Но главное, конечно, не призы. Организаторы конкурса с радостью отмечают, что подавляющая часть участников конкурса правильно отвечает на вопросы, которые мы задаем, - значит, узбекистанцы все больше интересуются далекой страной в центре Европы, в которой живут наши верные друзья.

Мы уверены, что и на этот раз все будет так же интересно и познавательно. Десять вопросов, которые предлагаются в 2004 году, охватывают как аспекты узбекско-германских отношений, так и историю, и настоящий день Германии.

Ответы мы ждем до 25 сентября в редакции газет «Тошкент хакиқати» и «Ташкентская правда». А со своей стороны обещаем интересные и полезные призы, привезенные прямо из Германии.

Итак, вот вопросы конкурса:

1. Во внутриполитической жизни Германии летом 2004 года произошло крупное событие. Какое?

2. Август Генрих фон Фаллерслебен жил в 1798-1874 годах. Тем не менее его вспоминают сегодня при каждом значительном событии в жизни Германии. Почему?

3. Как и в Узбекистане, в Германии активно развиваются мелкий бизнес и частное предпринимательство. Важная составная часть этого института «Свободные профессии» и «Общество партнеров». Что это за правовые формы?

Бранденбургские ворота: символ германского единства.

4. Немцы с полным основанием называют свою страну «социальным государством». Сколько лет может воспитывать ребенка отец, взяв отпуск и имея на службе гарантию от увольнения?

5. «Порта нигра» - что это такое и почему не по-немецки? Подсказка - ответ искать в земле Рейнланд-Пфальц.

6. «Юнкер Йорг», Виттенбергский замок и цифра «95». Соедините это в логическую цепочку.

7. Почему Бавария, в отличие от других земель Германии, называется «Республика Бавария», а неофициально - «Вольная земля Бавария»? Есть ли еще аналогичные названия в стране?

8. В честь кого получил свое название «Алекс»? Подсказка - вспомните Берлин.

9. Кто автор «Бранденбургских концертов»? Что вы можете сказать об этом произведении?

10. 2004 год - год большого футбола. Несколько национальных сборных разных стран привели к успеху в чемпионатах немецкие тренеры. Что вы можете сказать в этой связи о национальной сборной Узбекистана?

Мы желаем всем вам успеха!

ПОГОДА

НА 15 СЕНТЯБРЯ

По сообщениям Гидрометцентра республики,

в ТАШКЕНТЕ ожидается переменная облачность, без осадков, ветер восточный, 2-7 м/с временами с усилением до 7-12 м/с с пыльной поземкой. Температура ночью 11-13, днем 26-28 тепла.

В ТАШКЕНТСКОЙ области переменная облачность, без осадков, ветер восточный, 2-7 м/с временами с усилением до 7-12 м/с с пыльной поземкой. Температура ночью 10-15, днем 23-28 тепла.

В ГОРНЫХ РАЙОНАХ переменная облачность, в отдельных районах возможен кратковременный дождь, ветер западный с переходом на восточный, 7-12 м/с местами с усилением до 15-20 м/с. Температура ночью 5-10, днем 17-22 тепла.

КОНКУРС УЧИТЕЛЕЙ СЛОВЕСНОСТИ

Поездка в российскую столицу и денежная премия стали наградой каждому из лауреатов завершившегося Пушкинского конкурса для учителей русского языка и литературы из стран СНГ и Балтии. Он был организован газетой «Труд», «Российской газетой» и правительством Москвы.

В нынешнем году по количеству победителей и призеров Узбекистан стал одним из лидеров в Пушкинском конкурсе, в котором участвовали сотни представителей из более чем 10 государств. Среди его победителей - шестеро учителей из нашей республики, написавших наиболее талантливые работы.

В посольстве Российской Федерации в Узбекистане прошла встреча с лауреатами. Примечательно, что это не только ташкентские преподаватели, но и учителя школ, расположенных в отдаленных районах республики. К примеру, по праву победа в конкурсе, как считают его организаторы, досталась Ойдин Жаркмибаевой из поселка Чиназ Ташкентской области.

- Такое активное участие учителей из Узбекистана в Пушкинском конкурсе - пример сотрудничества наших стран в гуманитарной сфере, новый стимул для развития которого дало подписание в июне нынешнего года договора о стратегическом партнерстве между Россией и Узбекистаном, - отметил на встрече Чрезвычайный и Полномочный Посол Российской Федерации в нашей республике Фарит Мухаметшин.

(УзА).

Пригласительный билет

АРТИСТЫ - БЕСЛАНУ

Узбекский Национальный Драматический театр при содействии Представительства Росзарубежцентра и Посольства Российской Федерации в Республике Узбекистан проводит акцию «Национальный театр против терроризма».

В ее рамках вчера был показан один из лучших спектаклей «Аёлгу» («О, женщина»). Весь сбор от продажи билетов на спектакль будет перечислен в Фонд помощи пострадавшим во время теракта в северо-осетинском Беслане.

В акции примут участие и артисты Иркутского Академического Драматического Театра им. Н. П. Охлопкова, прибывшего в Ташкент по линии театрального обмена между Российской Федерацией и Республикой Узбекистан. С 15 по 20 сентября в помещении Узбекского Национального драматического Театра будут даны спектакли «Поминальная молитва», «Касатка» и «Сирано де Бержерак» (начало в 19.00).

Приглашаем Вас принять участие в этой благородной акции.

Ситуация

БЕЛКИ

Окраина города «вписывалась» прямо в горы, в сбегающие по пологим холмам сосенки. И там обитали белки - совсем не боящиеся людей, давно ими прикормленные. Сядешь на видавшую виды скамейку, протянешь вверх руку с вышелушенными арахисовыми орешками на ладони - и вот уже на спинке скамейки маленькое рыженькое создание. Только не пытайся белку поймать или погладить - вмиг исчезнет. А так - возьмет с ладони орешки и даже милость тебе окажет: тут же, на твоих глазах, и есть будет, мило перебирая лапками лакомство.

Вот пришла сюда пара, он и она, кормили белок с рук и умилялись их крохотности и проворности. Потом он что-то сказал ей такое, что ей, видимо, не понравилось. Девушка резко встала с деревянной скамейки, отошла к валуну, ей в рост, почему-то погладила камень.

- Значит, ты меня вот так же и прикормил, - сказала она. - Рациональный ты мой.

И пошла вверх по склону.

- Ты не в ту сторону пошла, Белка! - крикнул он ей вслед.

- А ты прикармливай моих тезок, может, они окажутся более ручными, - оглянувшись, притормозила она, - я больше у тебя ничего не приму.

- И квартиру освободишь?

- Считай, уже освободила.

- Дикая!

Он швырнул горсть орехов в кусты, цыкнул на белку у него под ногами, и увидел меня на скамейке неподалеку.

- На природу приехали, понимаешь, - сказал он мне. - Чтобы поссориться.

- Помиритесь! - отреагировала я.

- Дикая! - повторил он, вздернув плечами, и зашагал к стоянке машин...

Галина ГЕОРГИЕВА.

«ООО TRAST-SERVIS»
Чиланзарского р-на г. Ташкента
ИНН 203306489
ЛИКВИДИРУЕТСЯ.
Претензии принимаются в течение 2 месяцев со дня публикации по тел. 53-62-12.

ТАШКЕНТСКАЯ ПРАВДА
ТОШКЕНТ ХАКИҚАТИ

Учредитель: ХОКИМИЯТ ТАШКЕНТСКОЙ ОБЛАСТИ

И. о. главного редактора Убайдулла АБДУШАХИДОВ

ОТДЕЛЫ:
писем — 133-12-83
информации — 133-54-10
рекламы — 133-05-22

Адрес редакции: 700000, Ташкент, ГСП, ул. Матбуотчилар, 32

Газета зарегистрирована в Управлении по печати и информации при Ташкентском областном хокимияте. Регистрационный № 03-002. Объем — 2 печ. л. Формат — А-2.
1 2 3 4 5 6
Газета набрана и сверстана в компьютерном центре «Ташкентской правды».

Ответственность за содержание рекламы и объявлений несет рекламодатель

Заказ Г-1048. Тираж - 2388. Выходит в среду, субботу. Время подписания в печать по графику 20.00, номер подписан в 20.40.

ТИПОГРАФИЯ ИЗДАТЕЛЬСКО-ПОЛИГРАФИЧЕСКОЙ АКЦИОНЕРНОЙ КОМПАНИИ «ШАРК». АДРЕС ПРЕДПРИЯТИЯ: УЛ. БУЮК ТУРОН, ДОМ 41