Пролетарии всех стран, соединяйтесь!

ПРАВДА ВОСТОКА

газета издается с апреля 1917 года

ОРГАН ЦК КОМПАРТИИ УЗБЕКИСТАНА, ВЕРХОВНОГО СОВЕТА И СОВЕТА МИНИСТРОВ УЗБЕКСКОЙ ССР

№ 119 (18998) • Суббота, 26 мая 1979 года • Цена 2 коп.

ТРУДОВАЯ ПОБЕДА ШЕЛКОВОДОВ СУРХАНДАРЬИ

ПРЕТВОРЯЯ в жизнь исторические решения XXV съезда КПСС и XIX съезда Компартии Узбекистана, вдохновленные решениями июльского, ноябрьского (1978 г.) Пленумов ЦК КПСС, включившись во всенародное социалистическое соревнование за досрочное выполнение социалистических обязательств в четвертом году десятой пятилетки, шелководы Сурхандарьинской области досрочно, 24 мая, выполнили государственный план по заготовке шелковичных коконов. Государству продано 1053 тонны этого ценного сырья, с каждой коробки грены в среднем по области получено по 65 килограммов коконов.

Перевыполнили план и социалистические обязательства по продаже коконов государству шелководы Джаркурганского, Термезского, Ленинюльского, Гагаринского, Кумкурганского, Шурчинского, Денауского районов. Большой вклад в заготовку коконов внесли Сариасийский и Байсунский районы.

При выкормках шелкопряда в колхозах и совхозах области широко использовался препарат № 82 «барака», что ускорило раннее завивание и обеспечило рациональное использование листьев. При очистке коконов было применено более 40 машин марки ЧК-1. Дальнейшее развитие получили прогрессивные методы организации выкормок шелкопряда на промышленной основе — высокий урожай коконов выращен в специальном шелководческом комплексе СШК-50 шелководами совхоза «Комсомолабад» Гагаринского района.

Высоких показателей добились колхозы «Социализм» Джаркурганского, имени Д. Пирназарова и имени Ленина Сариасийского, «Москва» Кумкурганского, «Галаба», имени Ахунбабаева, «8 Марта» Денауского, имени Кирова, «Ленинабад», имени Энгельса Шурчинского, совхозы имени XXV партсъезда, имени У. Юсупова, имени Ленина, имени Буденного, «Советабад», «Талимаран», «Сурхан», обеспечившие значительное перевыполнение социалистических обязательств и получившие с каждой коробки грены по 75—80 килограммов коконов.

Знатные мастера высоких урожаев — Майрам Халиярова, Зубайда Гулямова, Олтин Нармурадова, Иззат Суванова, Тухта Кузиева, Зайнаб Рахманова, Бексултан Худайназарова, Барнохон Рахимова и многие другие с каждой коробки грены сдали по 110—120 килограммов коконов.

Сбор и сдача государству шелковичных коконов продолжаются.

Подсчитав свои возможности, шелководы Сурхандарьинской области решили сдать государству дополнительно 145 тонн шелковичных коконов.

ПО СТРАНЕ СОВЕТОВ

ПЕНЗА

«Маяк» — так называются электронно-механические часы повышенного класса точности. На Сердобском часовом заводе выпущена первая промышленная партия этих настольных приборов. Одной батарейки для карманного фонарика достаточно на год их работы. Три миллиона часов 50 различных марок ежегодно выпускают на предприятии. Разнообразное оформление корпусов, высокая точность хода, надежность в работе — такую репутацию завоевал «Маяк» у покупателей.

САРАТОВ

Совместили профессии поливальщиков и операторов-животноводов мелиораторы Балаковского районного межхозяйственного предприятия. Они заняты одновременно производством кормов на поливных землях и откормом скота в хозяйствах. Это позволяет получать максимум продукции при наименьших затратах труда и средств. Этот опыт рекомендован к широкому распространению.

ТЮМЕНЬ

Богат на ребячьи новоселья Международный год ребенка. Для строителей города нефтяников Сургута сооружение детских учреждений всегда на первом плане. Только что вступила в строй крупная молочная кухня. Приняла первых пациентов детская поликлиника. В ближайших планах строителей — открытие еще одной поликлиники.

ДУШАНБЕ

Палатки с красными крестами появились на перевалах горных дорог Таджикистана. На вахту заступили работники службы медицинской помощи чабанам. Временные врачебные амбулатории и фельдшерские пункты открыты на тридцати перегонных трассах. Как и полагается скорой медицинской помощи, отряды врачей обеспечены автотранспортом повышенной проходимости.

(ТАСС).

РАЗВИВАТЬ СПОРТ НА СЕЛЕ

ФИЗИЧЕСКАЯ культура и спорт прочно вошли в наш быт, стали неотъемлемой частью жизни советского человека. Коммунистическая партия и Советское правительство уделяют большое внимание развитию советской системы физического воспитания, укреплению здоровья трудящихся. Физкультура и спорт являются источником бодрости и здоровья, прекрасным подспорьем для высокопроизводительного труда.

В минувшем году труженики сельского хозяйства, хлопкоробы республики одержали славную трудовую победу. В этом успехе определенную роль сыграли физкультура и спорт, способствующие повышению производительности труда.

За последние годы спорт на селе развивается поистине стремительными темпами. В некогда глухих кишлаках построены стадионы, спортзалы, бассейны, современные спортивные сооружения. Во многих хозяйствах республики составлены перспективные планы развития физической культуры и спорта, созданы общественные советы по руководству физкультурно-массовой и спортивной работой.

Несколько дней назад Центральный Комитет Компартии Узбекистана рассмотрел и одобрил мероприятия Папского территориально-производственного объединения имени В. И. Ленина Наманганской области по развитию физкультурно-массовой и спортивной работы на 1979—1980 годы, принял по этому вопросу постановление.

В постановлении отмечается, что достигнутые успехи в развитии физкультурно-массовой и спортивной работы в коллективах объединения во многом объясняются тем, что партийная и общественные организации, администрация серьезно и последовательно решают вопросы вовлечения сельских тружеников, особенно молодежи, в занятия физкультурой и спортом, рассматривают ее как составную часть коммунистического воспитания трудящихся и подъема культуры быта села как важнейшее средство повышения производительности труда, подготовки молодежи к защите Родины.

ЦК КП Узбекистана обязал обкомы и райкомы партии, Узсовпроф, ЦК ЛКСМ Узбекистана, Спорткомитет, министерства сельского хозяйства, просвещения, высшего и среднего специального образования, Госкомитет по профтехобразованию, ЦК ДОСААФ Узбекской ССР принять дополнительные меры, направленные на дальнейшее внедрение физической культуры и спорта в повседневную жизнь сельских тружеников, повышение спортивного мастерства, улучшение воспитательной работы среди физкультурников и спортсменов.

Сельские спортсмены нашей республики объединены в рядах добровольного спортивного общества «Пахтакор». Сейчас в 2.109 коллективах физкультуры их свыше 633 тысяч. Претворяя в жизнь решения партии и правительства, партийные и общественные организации, администрация хозяйств создают благоприятные условия для развития физкультуры и спорта. Ежегодно выделяются значительные средства на строительство спортивных сооружений, приобретение спортивного инвентаря. Хорошо оборудованы, например, полевые станы многих колхозов и совхозов Бухарской, Наманганской, Андижанской, Ферганской областей, возле которых есть игровые площадки, городки ГТО. В Наманганской области в этом году намечено провести спартакиаду на полевых станах по девяти видам спорта. Несомненно, хорошее начинание.

В сельском спортивном обществе большое внимание уделяется подготовке значкистов ГТО, спортсменов массовых разрядов, высокого класса, повышению квалификации тренеров. Только за 1978 год 194.717 сельчан стали значкистами ГТО, 126.882 выполнили нормативы массовых разрядов, 2.293 — первых разрядов, 366 спортсменов стали кандидатами в мастера, а 65 — мастерами спорта СССР. Значительно активизировалась работа общественных комиссий ГТО, комиссий по работе с женской молодежью, федераций по видам спорта.

Большой популярностью пользуются сельские спортивные игры. Яркими спортивными праздниками стали эти турниры в колхозах «Коммунизм» Пахтачийского, имени XIX партсъезда Букинского районов, в совхозе «Сурхан» Сурхандарьинской области, аграрно-промышленном объединении имени У. Юсупова Ташкентской области, многих других хозяйствах республики. В большинстве колхозов и совхозов эти соревнования были приурочены к открытию на местах спортивных сооружений. В ходе проведения турниров были отобраны кандидаты в сборные команды ЦС ДССО «Пахтакор» для участия во Всесоюзных сельских спортивных играх.

ЦК Компартии Узбекистана в своем постановлении обращает внимание на необходимость перенимать опыт лучших коллективов. Однако не во всех районах, колхозах и совхозах развитию физкультуры и спорта уделяют должное внимание. Есть еще руководители отдельных хозяйств, которые считают спорт делом второстепенным. Физкультурники в таких хозяйствах существуют лишь на бумаге, спортивные сооружения находятся в запущенном виде. Так, давно нуждается в ремонте стадион в Яккабагском районе, где трибуны рассчитаны на 10.000 зрителей. Можно было бы на этом стадионе проводить спортивные соревнования, однако он пустует. В семи хозяйствах района нет инструкторов-методистов по физкультуре. А в Усман Юсуповском и Деханабадском районах за весь 1978 год не было проведено ни единого спортивного состязания, физкультурники этих районов не принимали участия в областных соревнованиях. С таким положением мириться нельзя.

Слабо ведется физкультурно-спортивная работа во многих районах Джизакской области. Плохо привлекается население к занятиям спортом в Дустликском, Арнасайском, Бахмальском, Октябрьском, Фаришском районах.

Некоторые спортивные руководители сетуют на отсутствие спортивной базы, квалифицированных тренерских кадров. А вот в Папском, Кировском, Балыкчинском районах эти вопросы решены. Во многих хозяйствах этих районов большинство спортивных сооружений построено методом хашара, средства выделяются колхозами и совхозами. На учебу в Узбекский государственный институт физической культуры, факультеты физвоспитания областных педагогических институтов направляются выпускники колхозных и совхозных школ, хозяйства выплачивают им стипендию. Через несколько лет в родные места возвращаются дипломированные специалисты, и, как показала практика, работают они хорошо, с полной отдачей.

Партийным, советским, комсомольским организациям на местах следует больше уделять внимания развитию на селе физкультуры и спорта, творчески искать новые методы и формы внедрения в быт сельских тружеников физической культуры, подготовки спортсменов высокого класса — членов сборных команд республики и страны, безукоснительно выполнять постановления партии и правительства о гармоничном развитии личности.

НА СЕНОКОСЕ

ЗАМЕЧАТЕЛЬНЫЕ травы поднялись нынче в колхозе имени Вотинцева Аккурганского района. А площади под ними немалые: только под люцерной 160 гектаров. К уборке трав в хозяйстве готовились давно: своевременно привели в порядок технику, укомплектовали звенья опытными механизаторами. На вооружение взяли метод ипатовцев. Все это положительно сказывается теперь на темпах заготовки кормов. Уборочное звено, руководимое механизатором Т. Элмурадовым, в считанные дни завершило укос люцерны. Высоким оказался урожай — 70—80 центнеров зеленой массы с гектара. В траншеи заложено уже более 1.600 тонн сенажа. На снимках: слева — под косами зеленая кипень; вверху — погрузка сенажа на тракторную тележку; внизу — лучший механизатор У. Мухтаров.

Фоторепортаж В. МОЛГАЧЕВА.

КОГДА КОКОН СТАЛ ДОРОЖЕ

НОВАЯ СИСТЕМА МАТЕРИАЛЬНОГО ПООЩРЕНИЯ ШЕЛКОВОДОВ—В ДЕЙСТВИИ

В ПРОШЛОМ году в шаватском колхозе «Москва» предполагали, что выкормкой шелкопряда займутся 320 колхозников, но охотников оказалось меньше: колхозники считали, что хлопоты не окупят себя. И хотя колхоз, рассчитавшись с шелководами, понес убыток более чем в 17.000 рублей, материальное поощрение было недостаточным, не заинтересовывало людей в том, чтобы дать больше коконов и хорошего качества.

Нынче положение иное. Государственная закупочная цена на коконы, как известно, намного возросла. И перед правлением колхоза стал вопрос: как платить, чтобы и в убытке не остаться, и максимально заинтересовать людей в дальнейшем росте производства ценной продукции.

— Чтобы получить ответ на этот вопрос, — рассказывает председатель правления Розыбай Абдурахимов, — мы поручили главному бухгалтеру и экономистам предусмотреть несколько вариантов, чтобы выбрать наилучший из них и еще до начала выкормок познакомить шелководов с новыми условиями оплаты их труда. А условия эти меняются в корне. Если в минувшем году мы получили за коконы 77 тысяч рублей, то нынче доход составит уже 160 тысяч. Представляете, какой огромный рост! Расчеты показали, что каждый шелковод за свой труд получит на треть больше, чем в прошлом году. Это как минимум, а те, кто добьется и улучшения сортности, и повышения урожайности, могут рассчитывать и на полуторное увеличение оплаты.

Обо всем этом было рассказано шелководам на общем собрании, состоявшемся в апреле.

— А если я сдам 150 килограммов коконов, сколько денег получу? — спросила передовой шелковод Аимджан Пирметова.

Бухгалтер К. Вафаев быстро сделал подсчеты.

— Около 900 рублей, если сортность останется на уровне прошлого, не удачного для нас года, и более 1.100 рублей, если доля отборных коконов будет обычной, — ответил он.

Это было приятной неожиданностью для шелководов, ведь на такие заработки они и не рассчитывали.

Многие тут же на собрании приняли новые обязательства. Туты Султанова вместо обещанных ранее 120 килограммов коконов решила сдать 145, Анаджан Джуманиязова — 155 килограммов.

После того собрания прошло много времени, шелководы трудились по-ударному, вырастили отличный урожай.

— Видно по всему, что сдадим рекордное количество коконов и сортность значительно улучшим, — говорит заместитель председателя Ш. Маткаримов, непосредственно руководящий выкормками шелкопряда.

Вопрос, сколько платить шелководам, волнует сейчас всех в области. Чтобы максимально использовать стимулирующую силу новых закупочных цен на коконы, надо детально знать условия оплаты труда шелководов, разработать наивыгоднейшие варианты. А условия, скажем прямо, были до сих пор несколько необычными. Колхозы, чтобы заинтересовать шелководов, шли на прямые убытки. В прошлом году, например, они выдали на руки по 85 и даже более 90 процентов полученных за коконы средств, что не возмещало затрат и привело к убытку более чем в миллион рублей.

Хорезмский обком партии создал комиссию из экономистов и финансистов, которая уже разработала несколько вариантов.

— Один из них, — сказал член комиссии, заведующий областным финансовым отделом М. Утаров, — предусматривает выдачу на руки 75 процентов всего дохода, полученного колхозами от продажи коконов. В этом случае рентабельность отрасли для хозяйства составит 11 процентов, а заработок шелководов возрастет по сравнению с предыдущим годом на четверть. Разумеется, как и сколько платить шелководам, будут решать сами колхозы, поскольку многое зависит от конкретных условий. Одно несомненно: нынешнее значительное повышение закупочных цен заинтересовало шелководов. Этот фактор надо умело использовать для дальнейшего развития отрасли. На это и направлены сейчас усилия областной партийной организации.

К. ЦИКАНОВ.
Соб. корр. «Правды Востока».

ДОСКА ПОЧЕТА

За досрочное выполнение плана заготовок шелковичных коконов на республиканскую Доску почета заносятся:

Сурхандарьинская область (секретарь обкома партии А. Каримов, председатель облисполкома Н. Турапов, секретарь обкома комсомола Т. Тангрикулова, начальник облупршелка У. Мустафаев).

Мубарекский район (секретарь райкома партии Я. Илиади, председатель райисполкома Н. Османов, секретарь райкома комсомола А. Гуламов, директор головной коконосушилки А. Ташмурадов);

Калининский район (секретарь райкома партии Р. Камбаров, председатель райисполкома Х. Ахмедов, секретарь райкома комсомола Р. Низамов, директор головной коконосушилки Б. Сапарбаева).

ТРУДОВАЯ ПОБЕДА

Коллективы предприятий промышленности Сурхандарьинской области, претворяя в жизнь решения XXV съезда КПСС, досрочно, 25 мая, выполнили план пяти месяцев по реализации промышленной продукции, выпуску основных видов изделий.

Сверх плана пяти месяцев будет произведено и реализовано продукции на 6.600 тысяч рублей.

(УзТАГ).

УКАЗ ПРЕЗИДИУМА ВЕРХОВНОГО СОВЕТА СССР

ОБ УЧРЕЖДЕНИИ МЕДАЛИ «ЗА УКРЕПЛЕНИЕ БОЕВОГО СОДРУЖЕСТВА»

Президиум Верховного Совета СССР **постановляет:**

1. Учредить медаль «За укрепление боевого содружества».

2. Утвердить Положение о медали «За укрепление боевого содружества».

3. Утвердить описание медали «За укрепление боевого содружества».

Председатель Президиума Верховного Совета СССР Л. БРЕЖНЕВ.
Секретарь Президиума Верховного Совета СССР М. ГЕОРГАДЗЕ.

Москва Кремль.
25 мая 1979 г.

(Положение о новой медали и ее описание публикуются на 3-й стр.)

ЗАБОТА ОБ ОТДЫХЕ ТРУДЯЩИХСЯ

Состоялось очередное заседание республиканской комиссии по организации отдыха трудящихся.

На заседании заслушано сообщение Министерства геологии Узбекской ССР о разработанном им и уже осуществляемом плане развития сети оздоровительных учреждений. По этому плану намечено построить санаторий-профилакторий на двести коек, пансионат в урочище Бельдерсай, двенадцать баз отдыха.

Комиссия рассмотрела также вопрос о готовности к летнему сезону районных зон загородного отдыха гор. Ташкента. Отмечено, что городская и районные комиссии еще не обеспечили в полной мере надлежащую подготовку к сезону. Даны соответствующие рекомендации, предусматривающие хорошую организацию загородного отдыха трудящихся столицы республики.

(УзТАГ).

ТРИ МЕСЯЦА РАБОТЫ НА ОРБИТЕ

ЦЕНТР УПРАВЛЕНИЯ ПОЛЕТОМ, 25 мая. (ТАСС). В течение трех месяцев космонавты Владимир Ляхов и Валерий Рюмин работают на околоземной орбите.

Экипаж провел большой объем ремонтно-профилактических мероприятий на станции и успешно выполняет запланированную программу научно-технических и медико-биологических исследований и экспериментов.

Сегодня космонавты продолжают работы с грузовым транспортным кораблем «Прогресс-6». После выполнения подготовительных операций, включавших проверку герметичности заправочных магистралей и откачку сжатого азота, проводится дозаправка горючим баков объединенной двигательной установки станции. Процесс дозаправки осуществляется по командам с Земли и контролируется экипажем.

Распорядком сегодняшнего дня предусмотрены также дальнейшие операции по размещению на станции оборудования, доставленного грузовым кораблем, занятия физическими упражнениями с использованием комплексного тренажера и велоэргометра.

Экипаж приступил к экспериментам по изучению оптических явлений в верхних слоях атмосферы Земли с помощью аппаратуры «Дуга», разработанной болгарскими специалистами и доставленной на станцию автоматическим грузовым кораблем «Прогресс-6».

Медицинский персонал, наблюдающий за экипажем, отмечает высокую работоспособность и хорошее состояние здоровья космонавтов. На протяжении всего длительного орбитального полета Владимир Ляхов и Валерий Рюмин работают слаженно, инициативно, с полным взаимопониманием со службами Центра управления.

Бортовые системы научно-исследовательского комплекса «Салют-6» — «Союз-32» — «Прогресс-6» функционируют нормально. Исследования на околоземной орбите продолжаются.

ФИЗИКИ ОБМЕНИВАЮТСЯ ОПЫТОМ

Актуальным вопросам радиационной физики была посвящена Всесоюзная конференция, завершившаяся 25 мая в Самарканде. В ней приняли участие видные ученые-физики из Москвы, Ленинграда, союзных республик. В течение трех дней на заседаниях шести секций по рассматриваемой проблеме было заслушано свыше 150 докладов.

Конференция проводилась на базе открывшейся в Самаркандском государственном педагогическом институте имени Садриддина Айни проблемной лаборатории. Участники конференции познакомились с работами самаркандских физиков по радиационному облучению в глубоком вакууме, соответствующем космическим условиям, изменению физических свойств исследуемых здесь материалов.

(УзТАГ).

Забота о подрастающем поколении

25 мая в Кремле состоялось очередное заседание комиссии по проведению Международного года ребенка в СССР. Заседание открыла заместитель председателя комиссии, председатель Комитета советских женщин В. В. Николаева-Терешкова.

Были заслушаны сообщения секретаря ВЦСПС Л. А. Землянниковой, секретаря ЦК ВЛКСМ А. В. Федуловой, секретаря МГК КПСС Р. Ф. Дементьевой, заместителя Председателя Совета Министров РСФСР Л. П. Лыковой, секретаря ЦК Компартии Таджикистана Г. Б. Бобосадыковой об организации детского и семейного отдыха. Отмечалось, что 35 миллионов детей за первые три года десятой пятилетки по бесплатным и льготным путевкам провели в пионерских лагерях школьные каникулы. Летом 1979 года в стране поднимут свои флаги около 50 тысяч пионерских, спортивно - оздоровительных лагерей и лагерей труда и отдыха.

В последние годы неуклонно растет число санаториев и пансионатов для отдыха родителей с детьми, круглогодичных пионерских лагерей санаторного типа. Только за счет использования средств, полученных от всесоюзных коммунистических субботников, сейчас строят восемь таких санаториев, четыре из которых вводятся в этом году. Летом более 13 миллионов школьников пройдут по маршрутам Всесоюзной туристской экспедиции «Моя Родина — СССР», тысячи пионеров и комсомольцев в составе поездов дружбы побывают в пионерских лагерях в социалистических странах. Многие ребята примут участие вместе со своими зарубежными сверстниками в международных празднествах, которые состоятся в «Артеке» и «Орленке».

С информацией об освещении в печати, по радио и телевидению проблем, связанных с Международным годом ребенка, выступили председатель Госкомиздата СССР Б. И. Стукалин, председатель правления АПН Л. Н. Толкунов, секретарь правления Союза писателей СССР С. В. Михалков, первый заместитель заведующего Отделом пропаганды ЦК КПСС Г. Л. Смирнов. Отметив большое значение выступления по телевидению 1 января Генерального секретаря ЦК КПСС, Председателя Президиума Верховного Совета СССР товарища Л. И. Брежнева «Дети — наше будущее», они рассказали, как средства массовой информации, издательства, лекторы Всесоюзного общества «Знание» активно включились в пропаганду благородных целей и задач Международного года ребенка. Увеличился выпуск детской литературы, созданы и создаются десятки новых фильмов, теле- и радиопрограмм для юных зрителей. Новые высокие требования к уровню и качеству пропаганды предъявляет постановление ЦК КПСС «О дальнейшем улучшении идеологической, политико-воспитательной работы». Комиссия рекомендовала органам печати усилить контроль за выполнением плановых заданий пятилетки по вводу в срок детских лечебных, дошкольных, школьных и спортивных объектов, по выпуску детских товаров и игрушек, повысить действенность критических выступлений по вопросам труда и быта женщин-матерей, медицинского обслуживания детей, воспитания подростков.

Опытом работы по воспитанию, обучению, медицинскому обслуживанию и физкультурно-спортивной подготовке детей и подростков в городе Киеве поделился председатель исполкома Киевского горсовета В. А. Гусев. Комиссия одобрила этот опыт и рекомендовала его к широкому распространению в республиках и городах.

Комиссия высказала рекомендации по рассмотренным на заседании вопросам.

(ТАСС).

СОРЕВНОВАНИЕ: ЦЕЛЬ, ХАРАКТЕР, ОПЫТ

ВЫПУСК 5 (73)

ПЕРЕД ПОЛУГОДИЕМ: УРОКИ ПУТИ

ДЕЛО ЧЕСТИ КАЖДОГО ТРУДОВОГО КОЛЛЕКТИВА—ДОБИТЬСЯ УСПЕШНОГО ВЫПОЛНЕНИЯ ПРОИЗВОДСТВЕННЫХ ЗАДАНИЙ

ИНДУСТРИЯ — СЕЛУ

ТВОРИ, ВЫДУМЫВАЙ, ПРОБУЙ

Не так давно с конвейера Ташкентского тракторного завода сошел полумиллионный тракторный прицеп для бестарной перевозки хлопка. Каким был путь от создания первых образцов до юбилейной серийной машины! Об этом, о людях, стоявших у истока прицепа, сегодняшний рассказ.

В наше время, насыщенное открытиями и изобретениями, сверхскоростными и сверхгигантскими машинами, кажется, уже никого не удивишь. А тут речь всего лишь о тракторном прицепе. Не странно ли, атомный век и вдруг — телега? Что ж, допустим, телега. Но без нее трудно земледельцу. Впрочем, послушаем знатного хлопкороба, Героя Социалистического Труда Б. Шовхиева: «Для успешной организации машинной уборки хлопка имеется почти все. Говоря «почти», я подразумеваю тракторные прицепы. Это общая болезнь, их не хватает во многих хозяйствах. Как бы решить этот вопрос практически, чтобы хлопкосеющие колхозы и совхозы были полностью обеспечены прицепами?».

Решают. На путях реконструкции Ташкентский тракторный завод доведет выпуск прицепов до 60 тысяч в год. Вспомним статистику прошлых лет. В 1958 году на пять колесных тракторов приходился только один тракторный прицеп. Сейчас на один трактор приходится уже два прицепа. И все равно их не хватает. Вместительность первого прицепа составляла всего три кубометра, емкость сегодняшнего — 19 кубометров. И все равно спрос на прицепы велик.

...Когда на заводе еще только нащупывали идею тракторного прицепа для бестарной перевозки хлопка, сюда пришел молодой конструктор - автомобилист Я. Белага. Ему и поручили новое дело. Начал он с создания группы единомышленников. Никаких титулов и званий не было у молодых инженеров, только свежие институтские знания и жажда самостоятельной работы. Личные порывы, стремления совпали с общим курсом завода. Группа подобралась надежная — С. Таиров, А. Пилипенко, Б. Нифадьев, В. Волков, Г. Грищенков. Друг друга понимали с полуслова. По мелочам, от деталей к узлам, шла кропотливая проработка машины на технологичность. Как дом начинается с фундамента, так прицеп начинается с рамы. Поиски надежной рамы велись с размахом. Крепко помогли отраслевые институты. Верными соратниками конструкторов стали рабочие-слесари Н. Стефашин, В. Волчков, Д. Шамирзаев...

Туго было с металлом для настила платформ. «Пятигофровый профиль? Нет его, нет!» — твердили металлурги. А конструкторы настаивали, они уже не представляли себе прицепа без гофра. Он давал облегченный, но жесткий настил. Наконец добились поставок гофрированного листа для настила пола и панелей борта. Выгодно. Очень мало отходов, да и те используются на различные кронштейны и ребрячки. Коэффициент использования металла 0,86 — выше среднего отраслевого показателя.

Не счесть различных препятствий. Прицеп пробивался на поля, как трава пробивается сквозь бетон. Когда спорят, какой же все-таки прицеп лучше — автомобильный или тракторный, Я. Белага обычно говорит: «Каждый по-своему. Автомобильный аккуратен, ничего не скажешь, но хорош в основном для тяжелых грузов типа гравия, бетона. Тракторный — выгоден на объемных грузах, таких, как хлопок». Но как же нелегко было создать необходимый объем кузова.

Сейчас технологичность прицепа сразу бросается в глаза. Но далось это не так просто. Не все решения враз вели к намеченной цели. Были и осечки. Спотыкались, поднимались и снова начинали поиск. Переработали уйму технологической документации, литературы по водословной подобных машин. Цеплялись за каждую новинку.

Случается, подолгу не видишь движения вперед, хотя чувствуешь, как захватывает, закручивает работа. Нужно большое мужество, чтобы не спасовать перед таким вот психологическим барьером, не запутаться в пути, когда нет и нет результатов.

Дополнительное раскрытие наставных бортов. Эта конструкция чем-то напоминает закрылки самолетов. Удивительная творческая находка. Помнится прицеп, готовый для отправки на ВДНХ. Как свободно поднимается и опускается основной борт весом 65 килограммов. И до чего же буднично выглядит в металле конструктивное решение. Неужели таким простым может быть изобретение? Что ж, конструкторы сумели добиться, чтобы обычная цилиндрическая пружина раскрыла свои свойства в полной мере. Сейчас это выглядит просто. Но это итог большой кропотливой работы.

Тракторный прицеп — замечательная веха в биографии Ташкентского тракторного. Рос завод, росла и его конструкторская служба. Коллектив конструкторов возглавил кандидат технических наук Ю. Гроховский. На новом этапе подключились к работе и ученые — доктора технических наук Н. Рашидов, А. Глушенко. Всем пришлось поработать капитально. Изготовляли макеты, проводили многократные испытания узлов, используя новейшие методы. Трудились дружно и в лабораториях, и в полевых условиях, где судьей уже являлся не только инженер-испытатель, но и механик-водитель и руководители хозяйств. Испытания проходил не только прицеп, испытывались и его творцы. Зато сейчас результаты налицо: создан чудо-прицеп. Кузов его вмещает хлопок из трех бункеров хлопкоуборочных машин. Без участия человека. Причем после загрузки объем кузова уменьшается и, следовательно, меньшими становятся наружные габариты прицепа. Поэтому и ГАИ дало свое «добро» на его передвижение по автомобильным дорогам. Новый прицеп сменит в серийном производстве прицеп 2ПТМ-4-793, который в течение многих лет неплохо нес службу, о чем свидетельствует государственный Знак качества.

Знакомясь с коллективной работой, невольно обращаешь внимание на деятельность Я. Белаги и его личный вклад в прицеп. Конструктор-автомобилист по образованию и изобретатель по призванию, он многое сделал за эти годы. Впрочем, сам Белага скромно говорит: «Все, что я перенял в свое время у опытных конструкторов, я старался по мере возможности вместе с товарищами воплотить в прицепе».

Воплотить. Думаю, многое, что стоит за этим, раскрывает такая справка. На счету Я. Белаги 20 рационализаторских предложений с экономическим эффектом в 100 тысяч рублей и 28 изобретений. Суть их в небольшой статье не покажешь, но все они крепко связаны с производственной жизнью завода. Он делом откликается на заводские нужды. Любит коллективный труд. Давно понял, что сообща легче дело делать, сражаться, пробивать идеи. Как говорится, одна голова хорошо, а две лучше. Я. Белага умеет не только увидеть интересное и рациональное в технической конструкции, но и отличить способных молодых конструкторов, рационализаторов, поддержать нового искателя рациональных зерен.

Ему чуждо стандартное мышление. Он критически подходит к общепризнанным решениям, если они становятся тормозом. Это не просто красивые слова. Ведь вот родное детище — прицеп. Казалось, выжали из конструкции все, что было возможно. Но пришло время, и он вместе со своими товарищами, используя стандарт гнутых профилей, находит более экономичную конструкцию. И всеми силами борется за нее. В деле, которому служит, конструктор-изобретатель не боится сам себя опровергнуть.

В. ЗОТКИН.
Инженер.
г. Ташкент.

По-злобински работает на строительстве домостроительного комбината в г. Джизаке бригада монтажников комсомольца Р. Абдясова из строительного поезда № 2 треста «Спецэлеватормельстрой». Этот коллектив — один из лучших в тресте, выработка у монтажников достигает 130 и более процентов. На снимке: члены бригады (слева направо) В. Петраченко, М. Мансуров, П. Сагалаков, Р. Абдясов, В. Савинов и М. Еферов.
Фото Г. ЯКУБОВА.

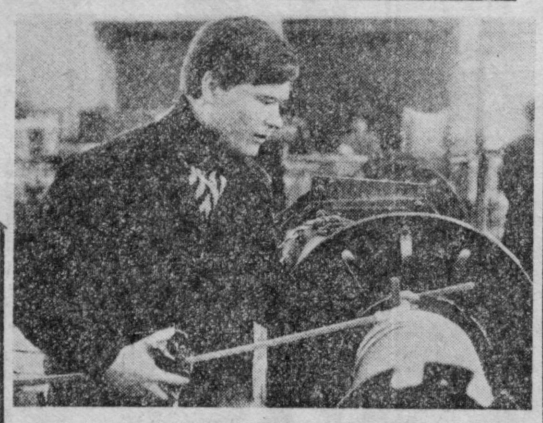

По-ударному трудится намотчик головного предприятия Узбекского производственного объединения «Электротерм» имени 50-летия СССР в г. Намангане коммунист Хусаин Асянов. В эти дни он работает в счет 1981 года.
Фото А. ПАЛЕХОВА.

ГЕРОИ ПЯТИЛЕТКИ

В СЧЕТ 1983 ГОДА

работает сейчас рыбак колхоза «Амударья», что в Муйнакском районе, Куандык Исмаилов. Еще в начале прошлого года завершил он план десятой пятилетки, и сегодня на его счету сотни дополнительных тонн выловленной рыбы. Опыт передового рыбака был тщательно изучен Муйнакским райкомом партии и теперь распространяется во всех рыболовецких хозяйствах.

Н. ЕШИМБЕТОВ.
г. Муйнак.

РЕКОРДНАЯ ВЫРАБОТКА

зафиксирована во второй передвижной механизированной колонне кашкадарьинского треста «Облсельстрой». Бригада строителей, руководимая Муртазом Гапировым, за четыре с половиной месяца выполнила различных строительно-монтажных работ более чем на 100 тысяч рублей. Это больше, чем все годовое задание коллектива. Дела бригады резко пошли в гору после того, как она перешла на метод бригадного подряда. Сейчас она трудится на сооружении Центральной районной больницы в городе Китабе.

О. АМИНОВ.
г. Китаб.

ЛУЧШИЙ РАЦИОНАЛИЗАТОР

Маргиланского шелкового комбината, начальник ремонтно-механического цеха Владимир Тимофеев за годы десятой пятилетки внедрил в производство более двадцати рационализаторских предложений. Их суммарный экономический эффект превысил 9 тысяч рублей. Так, одно из его предложений, внедренное в цехе обработки отходов, позволило сэкономить около 3 тысяч рублей.

М. МАХМУДОВ.
г. Маргилан.

БЕРЕЧЬ МЕТАЛЛ

ТРИБУНА РАБОЧЕГО

ЦЕХ, где я работаю, потребляет большое количество металла. А когда знакомишься с цифрами отчетов, видишь, что нами используются еще далеко не все резервы его экономии. Взять хотя бы недавний случай.

Получил я партию профилей, из которых надо изготовить детали, называемые «тавриками». Начал обрабатывать профили на горизонтально-фрезерном станке и вижу, что очень много металла идет в отходы. Смотрю на чертеж. Оказалось, что вес деталей после окончательной обработки равен лишь 41 грамму. А заготовка для каждого «таврика» весит 580 граммов. Мне нужно было сделать 300 деталей. Общий их вес 12 килограммов 300 граммов, а материала на них отпущено 174 килограмма. Ну как можно согласиться с такой расточительностью! А причина ее кроется в том, что завод-поставщик для производства данных деталей посылает заготовки завышенных размеров. Странно, что к этому привыкли, и некоторые даже считают, что иначе и не может быть. Но выход есть. Надо только заказать поставки более экономичного профиля. Ведь на подобные «таврики», только на другие номера изделий, профили поступают как раз нужных размеров. Бороться за экономию материалов нужно общими усилиями и потребителей, и поставщиков. Только тогда будет успех.

Но продолжу рассказ о своих утяжеленных «тавриках». Возле моего станка набралось тогда 600 металлических кусков. Проходит возле этих отходов мастер Рашид Халитов и говорит:

— Сергей, скажи уборщицам, чтобы они не увозили остатки на свалку. В конце смены я их возьму. Из них как раз получатся мелкие детали моей группы. Марка материала подходит.

Вот это по-хозяйски! На этот раз повезло — остатки от моих «тавриков» были использованы. Но разве можно надеяться лишь на счастливый случай? Гораздо лучше будет, если наши снабженцы добьются поставок металла нужных профилей.

Наблюдая за товарищами по труду, я все чаще задумываюсь, какова в современных условиях роль человека, стоящего у станка? По-моему, он все меньше становится только исполнителем и все больше превращается в рачительного хозяина. Современный рабочий стремится совершенствовать процессы труда на каждом рабочем месте, перекладывать на плечи машин все тяжелые операции, путем рационализации, экономии и бережливости добивается снижения себестоимости всех видов продукции.

Вспоминаю в этой связи недавний поступок фрезеровщика Николая Киреева. Везет он на тачке металлические остатки. Спрашиваю: «Чем ты, Коля, занимаешься?».

— Да вот получил задание сделать мелкие детали «корпуса». Металла на складе нет. А на программном участке остались куски, марка материала та же, что и на мое задание.

И Николай Киреев из остатков изготовил около трехсот деталей. Разве так поступил бы сухой исполнитель? Нет, это почерк рачительного хозяина, каких среди нас становится все больше.

«Эффективность, качество, экономия — на каждом рабочем месте!» — под таким девизом трудятся рабочие нашего цеха. Под таким девизом они вскрывают и приводят в действие неиспользованные резервы.

И на первом месте здесь идут наши неугомнимые рационализаторы. Это прежде всего фрезеровщики А. Лелюк, А. Михайлов, мастер А. Азамаев, инженер-технолог В. Поляков, старший кладовщик материального склада И. Кучинов. Они постоянно занимаются вопросами уменьшения материалоемкости изделий. Своими предложениями эти люди сберегли десятки тонн металла. В прошлом году за хорошо поставленную рационализаторскую работу нашему цеху присудили первое место по объединению. Это ли не доказательство того, каких больших результатов могут достичь люди, относящиеся к своему делу с душой.

С. ЧИНАЕВ.
Фрезеровщик Ташкентского авиационного производственного объединения имени В. П. Чкалова.

ПЕРЕД ЛИЦОМ ПЛАНА

ПОЧЕМУ ОТСТАЮТ

КОЛЛЕКТИВ комбината шелковых тканей имени 50-летия Узбекской ССР не выполнил план третьего года пятилетки по производству продукции в натуральном выражении. Поистине, чрезвычайное происшествие, ведь предприятие выпускает почти пятую часть валовой продукции промышленности Намангана и около половины производимых в республике шелковых тканей. И нынешний год коллектив комбината начал с большим отставанием. Задание четырех месяцев оказалось невыполненным.

В чем причины, что могло так пагубно отразиться на работе предприятия? Специалисты комбината объясняют отставание тем, что предприятие, не подготовившись, в конце года перешло на трехсменную работу. Так, если за первые девять месяцев минувшего года план по валовой продукции был перевыполнен на 1 миллион 873 тысячи рублей, то в последние месяцы, после перехода на трехсменную работу, объем сверхплановой продукции уменьшился на 677 тысяч рублей. Коллектив комбината недодал к заданию 709 тонн пряжи, 2 миллиона 407 тысяч метров тканей.

Коллектив действительно не был подготовлен к переходу на трехсменную работу. В 1977 году комбинат прекратил набор кадров. Так было вплоть до середины 1978 года, что сказалось на качественном составе производственников. Неправильно была установлена и плановая численность рабочих в условиях трехсменной работы. И лишь спустя полгода Министерство легкой промышленности республики увеличило плановую численность персонала.

Однако непосредственной причиной срыва прошлогоднего плана и задания четырех месяцев нынешнего года явилась низкая квалификация рабочих. Так, удельный вес рабочих, выполняющих технически-обоснованные нормы выработки, составляет на комбинате лишь 24,5 процента при задании 62,5 процента. Высока текучесть кадров. Только в прошлом году сменилась четвертая часть рабочих, а ведь, чтобы подготовить прядильщицу или ткачиху, нужно не менее года. Сейчас около 40 процентов рабочих основных профессий — молодежь, не владеющая в совершенстве своей профессией. Нехватка квалифицированных рабочих, в свою очередь, вызывает большие простои оборудования. В ткацком цехе, например, случается простаивает до половины станков.

Велики на комбинате и невыходы на работу, причем прогулы по сравнению с прошлым годом заметно возросли. Из 826 тысяч рублей валовой продукции, недоданной в первом квартале нынешнего года, примерно третья часть потеряна из-за прогулов.

Не все ладно обстоит и с материально-техническим снабжением. Например, при потребности 32 тысяч игольчатых планок предприятию на 1979 год выделили лишь 12 тысяч. Эти и другие недостатки привели к росту потерь от брака, увеличению количества рекламаций, к сверхплановому выходу мерного и весового лоскута.

Повышение квалификации рабочих, сокращение прогулов, укрепление трудовой дисциплины на комбинате — весьма обострившиеся проблемы. В прошлом году, например, уволилось свыше 1.500 человек. В основном это молодежь, живущая в колхозах близлежащих районов. Работая на предприятии, они в душе все еще оставались земледельцами. К тому же в колхозах из года в год улучшаются условия труда и быта. Ныне заработная плата колхозника достигла 140—170 рублей в месяц, в то время как на комбинате она составила в среднем 143,5 рубля. Нельзя сбрасывать со счетов и то, что юношам и девушкам из села приходится ездить на работу и возвращаться домой за десятки километров.

На комбинате нынче трудятся свыше семи тысяч человек, а с завершением строительства второй очереди их численность возрастет до 12 тысяч. Однако предприятие уже сейчас не имеет достаточно мест в общежитиях, не может предложить своим рабочим квартиры.

Разнородность контингента рабочих усложняет воспитательную работу. Люди общаются между собой только на производстве, а после смены спешат домой. Нет заботы об общих интересах, потребности встретиться друг с другом, вместе отдохнуть. Построенный в прошлом году Дворец культуры текстильщиков только приступает к работе. Нет собственной спортивной базы, где бы могла собираться в свое свободное время молодежь. Как показали социологические исследования, молодые рабочие сетуют на неудовлетворительную организацию быта и отдыха на предприятии.

Наряду с повышением уровня воспитательной работы в коллективе наладить работу на комбинате помогло бы строительство детских садов и яслей, жилья, потребность в котором составляет не менее 12 тысяч квадратных метров, создание базы для занятий спортом.

Сложные задачи стоят перед руководителями, партийной организацией комбината. Но решать их необходимо, причем быстро и комплексно. Будут на комбинате устойчивые, хорошо обученные кадры — придут и успехи в труде.

В. ВОРОХОВ.
Соб. корр. «Правды Востока».
г. Наманган.

ВСЕ РЕЗЕРВЫ — В ДЕЛО!

ПОИСК ВЕДУТ РЕМОНТНИКИ

КАРШИНСКИЙ опытный ремонтно-механический завод дает вторую жизнь многим машинам, используемым на освоении целинных земель. Когда коллективу поручили приступить к ремонту автобусов «ПАЗ-651» и «Кубань», за дело энергично взялись специалисты экспериментального участка, которым руководит опытный мастер Герман Азатьян.

Изготовление, монтаж и наладку большинства оборудования произвели собственными силами. Подобрали опытных мастеров, слесарей-сборщиков. Начали создавать специальную ремонтную линию, рассчитанную на одновременный ремонт 4—5 автобусов. Установку для контактной сварки реконструировали с расчетом производства работ на труднодоступных участках кузова, переоборудовали трубогибы, стол для резки пенопласта.

Дело наладилось. Выходящие из ремонта автобусы получают высокую оценку. А коллектив продолжает поиск новых резервов и возможностей для ускорения ремонта машин и механизмов. За короткий срок освоен выпуск четырех видов новой продукции. В прошлом году участок Г. Азатьяна изготовил 19 дреноукладчиков, 30 дренопромывочных машин, выпустил образец нового кассетного панелевоза.

В творческом поиске не только опытные мастера производства, но и молодежь. Отлично зарекомендовали себя на заводе ребята из звена Мурада Хидырова. Недавний ученик Анвар Ашуров стал высококвалифицированным слесарем-сборщиком, шофер Тоштемир Бабаяров приобрел несколько специальностей. Притягателен пример опытных слесарей-сборщиков Юрия Зотова и Юрия Магды.

— У нас сложные задачи, — говорит Г. Азатьян. — Но мы стараемся и план производственный выполнять, и с обязательствами справляться. Соревнование умножает силы, помогает разумно использовать резервы.

Т. ХАМИДОВ.
Общ. корр. «Правды Востока».
г. Карши.

ВТРОЕ СИЛЬНЕЕ

Как скважину «омолодили»

БРИГАДА коммуниста Э. Каримова из Хорезмской колонны треста «Узспецводдренаж» за неделю пробурила и технически обустроила скважину на Дружбинском промышленном водозаборе. Суточный дебит — 35 литров в секунду — в пять раз превышает возможности подобных сооружений, построенных год назад. Секрет успеха в том, что буровики применили новый промывочный раствор — гипан.

ИНТЕРЕСЫ дальнейшего развития народного хозяйства низовьев Аму-Дарьи настоятельно требуют увеличения водозабора из глубоких слоев земли путем бурения скважин. Проходка вертикальных стволов в песчаных грунтах и плывунах требует обязательно применять связывающее вещество для закрепления стенок. Обычно это глиняная пульпа.

Но вот беда. Способность глинистых частиц глубоко проникать в песчаные борта скважины при одновременном механическом воздействии бурильного ротора-шарошки приводит к кальматации стенок. Скважина как бы одевается изнутри в плотную водонепроницаемую рубашку.

Чтобы заставить сооружение работать, буровики применяют различные способы разрушения бентонитовой одежды — свабирование, промывку водой и даже небольшой силы взрыв. Но, как показала практика, такие скважины дают воды в два-три раза меньше, чем это возможно теоретически.

Используя достижения науки, коллектив Хорезмской специализированной передвижной мехколонны впервые применил химический заменитель глиняной пульпы — гипан. Пробуренные в последние месяцы с помощью этого полимера 12 скважин способны по дебиту воды заменить 40 таких же скважин, построенных прежним методом.

— Но не только в этом выгода бурения с гипаном, — говорит начальник колонны, автор применения технической новинки Э. П. Ким. — Раньше после проходки мы затрачивали от 15 до 40 дней на техническую доводку каждой скважины. Это стоит больших денег. А сейчас достаточно пяти—семи дней, чтобы от нуля подготовить объект к промышленной эксплуатации.

Под флагом соревнования все плодотворнее техническое творчество. Широкое применение гипана в качестве промывочного раствора при бурении на воду в песчаных грунтах и плывунах экономит на каждой скважине до трех тысяч рублей.

Г. БОЧКАРЕВ.
г. Ургенч.

ДНЕВНИК ТРУДОВОЙ ВАХТЫ

ЗА ВЫСОТОЮ—ВЫСОТА

НАМАНГАН. Завершена реконструкция среднего русла Северного Ферганского канала протяженностью 70 километров. Теперь главная водная артерия области пропускает в секунду на 17 кубометров воды больше, что позволяет орошать около ста тысяч гектаров пашни. Ирригаторы области одели в бетон 750 километров оросителей, привели в полную готовность 114 насосных станций и установок, свыше 630 артезианских скважин.

Л. СПИРИДОНОВ.

* * *

САМАРКАНД. В научно-производственном объединении «Узавтотрансстехника» разработали техническую документацию, изготовили опытный образец, провели испытания нового автоприцепа, предназначенного для перевозки хлопковых и других семян. К серийному его производству приступил коллектив Самаркандского авторемонтного завода № 3. С заводского конвейера сошла первая партия новых автоприцепов. Грузоподъемность каждого не менее 7 тонн. Разгрузка — автоматическая. В этом году будет изготовлено сто автоприцепов, в дальнейшем их будет выпускаться до трехсот в год.

У. РАСУЛОВ.

* * *

ЯНГИЮЛЬ. Досрочно завершив четырехмесячную программу, коллектив биохимического завода дополнительно реализовал продукции на 180 тысяч рублей. С начала года выработано и отправлено животноводам более 2.600 тонн кормовых дрожжей. Три цеха предприятия: гидролизно-спиртовый, углекислотный и паросиловой завершили план трех с половиной лет пятилетки. Имена нейтрализаторщицы Маргариты Крюковой, слесаря Тулкуна Мухамедова, работницы спиртового цеха Полины Морозовой занесены на городскую Доску почета.

А. МЕЖИКОВСКАЯ.

НАШЕ ОБЩЕЕ ДОСТОЯНИЕ

МЫ ПОДНИМАЕМСЯ в театр по его гранитным ступеням. Здание это построено в 1947 году по проекту академика А. В. Щусева. Тогда же на театральной площади посадили чинары. Сегодня это зеленые великаны. Недавно театр решил как бы вернуться к своей юности — возобновить постановку «Бурана» — оперы С. Василенко и М. Ашрафи, с которой сорок лет назад началось узбекское оперное искусство.

Об этом давно мечтали передовые деятели узбекского народа. Но только Великий Октябрь, Советская власть, усилия нашей партии, дружба и взаимопомощь наших народов, годы напряженнейшей борьбы, поиска и созидания, братская помощь, особенно великого русского народа, деятелей его культуры превратили эту мечту в действительность.

Сперва небольшая самодеятельная труппа народных певцов и танцоров, первые очаги национального музыкального образования и искусствоведческой науки — начинания, у колыбели которых стояли такие замечательные деятели, как Н. Миронов, В. Успенский, В. Беляев, Е. Романовская, а затем — ансамбль профессионалов, музыкально-драматический театр, оперно-балетная узбекская студия в Москве при консерватории. И, наконец, событие огромной важности: постановлением Советского правительства создается узбекский театр оперы и балета.

Сорок лет прошло. Много это или мало? Одно скажем: это были годы непрерывного роста и возмужания узбекской музыкальной культуры. Ей помогали такие выдающиеся русские мастера, как С. Василенко и Р. Глиэр, замечательные русские режиссеры и дирижеры, их первые ученики М. Ашрафи, Т. Садыков и другие. Ныне театр знает вся страна, он славится и за рубежом. Создана сокровищница ярких узбекских оперных и балетных произведений — спектаклей, полюбившихся народу. На его сцене живут шедевры Глинки и Чайковского, Верди и Гуно, Бородина и Глазунова, Римского-Корсакова и Бизе, Шостаковича и У. Гаджибекова, приобщая зрителей к этому прекраснейшему искусству, обогащая духовный мир советских людей, укрепляя дружбу между нашими народами. И в этом неоценима роль великого русского языка.

Генеральный секретарь ЦК КПСС, Председатель Президиума Верховного Совета СССР товарищ Л. И. Брежнев в приветствии участникам проходящей в Ташкенте Всесоюзной научно-теоретической конференции «Русский язык — язык дружбы и сотрудничества народов СССР» писал: «Свободное владение, наряду с родным, русским языком, добровольно принятым в качестве общего исторического достояния всеми советскими людьми, способствует дальнейшему упрочению политического, экономического и духовного единства советского народа».

Да, общего исторического достояния. Неизмеримо велико животворное влияние русского языка, русского искусства на бурное развитие узбекского театра.

«Русское слово, — говорил кандидат в члены Политбюро ЦК КПСС, первый секретарь ЦК Компартии Узбекистана Ш. Р. Рашидов, — слово мира, дружбы и светлых надежд — связывает воедино судьбы и чаяния наций и народностей, приобщая одних к духовным сокровищам других, усиливая их идейное единство, обогащая и сближая их культуры, помогая всем вместе идти вперед по пути прогресса и процветания».

Развитие национального оперного искусства в Узбекистане — процесс многогранный. Надо было решить немало сложнейших проблем — подготовить свои профессиональные кадры композиторов, дирижеров, солистов, а также воспитать вдумчивого слушателя и зрителя, прежде чем первый узбекский оперно-балетный коллектив заслужил всенародное признание.

Рождение, сложное формирование и, наконец, утверждение ранее незнакомого узбекскому народу оперного жанра, ставшего полноценным жанром национального искусства, укладывается в небольшой срок — в одну жизнь чинар, посаженных и выросших возле здания театра. Но это — история благотворнейшего воздействия прежде всего великой русской культуры, а через нее — процесс приобщения народа к высочайшим образцам мировой художественной культуры. Это — история бескорыстной помощи замечательных деятелей русского искусства и прекрасного содружества всех наших национальных культур, каждая из которых в свою очередь многим обязана великой русской культуре.

После нынешней конференции по русскому языку в Ташкенте на Западе, возможно, опять начнут поговаривать о «русификации» в Средней Азии. Что поделаешь — из дривой трубы, говорят узбеки, и дым кривой. Пусть себе говорят, зато мы прекрасно знаем, почему наши недруги так говорят. А делают они это потому, что сами ясно видят в этом реальную силу, укрепляющую наше могущество и социальный прогресс во всем мире. Мы — люди искусства, речь ведем о театре, и на его примере любой может убедиться, что достигнутое нами лежит как раз на путях гармоничного сочетания свободного развития родных языков и, конечно, основательного овладения языком межнационального общения — русским языком. Языком Ленина, Пушкина, Толстого, Горького...

Нас не волнует выдвигаемый недругами жупел «утраты» самобытности. Мы хорошо помним глубочайшего смысла слова Л. И. Брежнева, высказанные в его замечательной книге «Целина»: «Всякая национальная культура, замкнутая в себе, неизбежно проигрывает, теряет черты общечеловечности». Вот почему сегодня в репертуаре нашего театра — «Борис Годунов» и «Пиковая дама», «Аида» и «Риголетто», «Жизель» и «Лебединое озеро», из недавно поставленных — балеты А. Меликова «Легенда о любви», У. Мусаева «В долине легенд», балет «Сотворение мира» А. Петрова и детская опера «Лампа Аладдина» ташкентского композитора С. Вареласа. Постановщики последних четырех спектаклей — известная узбекская балерина Г. Измайлова и балетмейстер У. Узаков, московские балетмейстеры Н. Касаткина и В. Василев, Ю. Скотт и Ю. Папко.

И, наконец, над новым спектаклем — оперой А. Петрова «Петр Первый» работали мастера — представители разных народов Советской страны. Воплощением талантливой оперы ленинградского композитора мы обязаны режиссеру-постановщику, главному режиссеру театра азербайджанцу Ф. Сафарову, дирижеру, главному дирижеру театра, народной артистке СССР узбечке Д. Абдурахмановой, узбекам — главному хормейстеру, заслуженному артисту УзССР С. Шадманову и балетмейстеру, заслуженному артисту УзССР И. Юсупову, а также народному художнику РСФСР И. Севастьянову, исполнителю центральной роли — народному артисту УзССР украинцу В. Гринченко и другим исполнителям. Они служат олицетворением интернационального характера советского искусства.

Как видно, пользуясь общим, родным для всех русским языком и опираясь прежде всего на огромное богатство русского оперно-балетного искусства и искусства всего многонационального советского народа, представители всех советских наций и народностей создают на сцене духовные ценности, проникнутые социалистическим гуманизмом, близкие и понятные всему советскому народу.

Вахид ЗАХИДОВ.
Академик АН Узбекской ССР.

Захид ХАКНАЗАРОВ.
Народный артист Узбекской ССР.
Ташкент.

(«Известия» за 24 мая).

Коллектив Среднеазиатского научно-исследовательского института геологии и минерального сырья ведет изучение минерально-сырьевых ресурсов республик Средней Азии. На снимке: кандидат геолого-минералогических наук, заведующий сектором петрологии А. Лыков и младший научный сотрудник М. Шамсиева изучают образцы горных пород, привезенных с месторождений Восточного Узбекистана.

Фото И. ГЛАУБЕРЗОНА.

ПОЛОЖЕНИЕ
О МЕДАЛИ «ЗА УКРЕПЛЕНИЕ БОЕВОГО СОДРУЖЕСТВА»

1. Медалью «За укрепление боевого содружества» награждаются военнослужащие, работники органов государственной безопасности, внутренних дел и другие граждане государств — участников Варшавского Договора, а также других социалистических и иных дружественных государств за заслуги в укреплении боевого содружества и военного сотрудничества.

2. Награждение медалью «За укрепление боевого содружества» производится от имени Президиума Верховного Совета СССР министром обороны СССР, министром внутренних дел СССР, председателем Комитета государственной безопасности СССР. Повторное награждение медалью не производится.

Вместе с медалью награжденному вручается удостоверение к медали установленной формы.

3. Медаль «За укрепление боевого содружества» носится на левой стороне груди и при наличии орденов и других медалей СССР располагается после юбилейной медали «60 лет Вооруженных Сил СССР».

Секретарь Президиума Верховного Совета СССР М. ГЕОРГАДЗЕ.

ОПИСАНИЕ
МЕДАЛИ «ЗА УКРЕПЛЕНИЕ БОЕВОГО СОДРУЖЕСТВА»

Медаль «За укрепление боевого содружества» из томпака, золотистого цвета, имеет форму правильного круга диаметром 32 мм.

На лицевой стороне медали помещена пятиконечная звезда, концы которой покрыты красной эмалью. В центральной части звезды расположен щит с надписями на нем: «За укрепление боевого содружества» и «СССР». Слева и справа от звезды по окружности изображены лавровые ветви, в нижней части медали — два скрещенных меча. Все изображения и надписи выпуклые. Лицевая сторона медали окаймлена бортиком. Оборотная сторона медали матовая.

Медаль при помощи ушка и кольца соединяется с пятиугольной колодочкой, обтянутой шелковой муаровой лентой шириной 24 мм. В расцветке ленты сочетаются цвета флагов государств — участников Варшавского Договора. Продольные цветные полосы на ленте чередуются слева направо в следующем порядке: зеленая, белая, красная, желтая, черная, желтая, красная, белая, синяя. Ширина полос: зеленой и синей — 4 мм, белых, желтых и черной — 1 мм, красных — 5,5 мм.

Секретарь Президиума Верховного Совета СССР М. ГЕОРГАДЗЕ.

СОЛИДАРНОСТЬ С НАРОДАМИ АФРИКИ

Трудящиеся Узбекистана отмечают День освобождения Африки. Этой дате и неделе солидарности с народами юга Африки посвящены собрания и вечера, выставки.

Вчера в Ташкенте состоялось собрание представителей общественности города, в котором приняли участие студенты из африканских стран, обучающиеся в столице республики. Собрание открыл секретарь горкома партии М. Ф. Солдатов. С докладом выступил председатель Узбекского комитета солидарности стран Азии и Африки академик Академии наук Узбекской ССР Т. А. Сарымсаков.

Выступавшие говорили о том, что трудящиеся Узбекистана, как и все советские люди, будут и впредь крепить солидарность с народами Африки, которые при поддержке прогрессивных сил мира множат успехи в борьбе за торжество идеалов свободы, независимости и социального прогресса.

(УзТАГ).

Новости Планеты
СООБЩАЮТ КОРРЕСПОНДЕНТЫ ТАСС

ВИЗИТ БРАТСКОЙ ДРУЖБЫ

БУДАПЕШТ, 24 мая. (ТАСС). Предстоящий визит в Венгрию советской партийно-правительственной делегации во главе с Генеральным секретарем ЦК КПСС, Председателем Президиума Верховного Совета СССР Л. И. Брежневым ознаменует дальнейшее углубление всесторонних венгеро-советских связей, основанных на принципах социалистического интернационализма, заявил член ЦК ВСРП, заместитель Председателя Совета Министров ВНР И. Марьяи.

Этот визит, сказал он в беседе с корреспондентом ТАСС, придаст новый импульс развитию братского сотрудничества, определит перспективы его дальнейшего расширения. Каждый визит товарища Л. И. Брежнева в Венгрию, переговоры на высшем уровне были и будут важным вкладом в углубление и совершенствование сотрудничества между нашими партиями, государствами и народами. И нынешняя встреча венгерских и советских руководителей станет новой вехой в наших отношениях.

Сотрудничеству с Советским Союзом принадлежит решающая роль в развитии венгерского народного хозяйства. Оно было для нас надежной опорой с самого начала существования нашего народно-демократического государства. Это сотрудничество является магистральной линией развития венгерской экономики. Советская техника играет огромную роль в развитии технического уровня народного хозяйства ВНР. Перспективное, надежное венгеро-советское сотрудничество позволяет нам осуществлять такие грандиозные программы, как подъем алюминиевой индустрии, развитие нефтехимии, строительство Будапештского метрополитена, расширение выпуска вычислительной техники. Значение сотрудничества с Советским Союзом будет и впредь расти.

Основой осуществления этих программ служат соглашения о кооперации и специализации производства в различных отраслях экономики. К настоящему времени уже заключено 25 таких межправительственных соглашений, рассчитанных на 10—15 лет. В них определены перспективы экономической интеграции между нашими странами.

Во взаимных отношениях между ВНР и СССР постоянно появляются новые формы сотрудничества, основанные на принципах специализации и кооперирования производства. Половина венгерской экспортной продукции отправляется в Советский Союз, причем растет доля изделий, выпускаемых на основе перспективных венгеро-советских соглашений.

Наши страны успешно осуществляют сотрудничество и в рамках Совета Экономической Взаимопомощи, прежде всего в реализации Комплексной программы социалистической экономической интеграции и долгосрочных целевых программ сотрудничества стран — членов СЭВ.

Визит советской партийно-правительственной делегации во главе с Л. И. Брежневым, подчеркнул И. Марьяи, явится событием огромного значения в развитии братских отношений между Венгрией и Советским Союзом во всех областях. Он определит новые возможности и перспективы развития наших связей и углубления интеграции между экономикой ВНР и СССР.

ПЕКИН — ВРАГ МИРА И ПРОГРЕССА

ДЕЛИ. Положение в Юго-Восточной Азии, где китайские экспансионисты продолжают оккупировать ряд районов социалистического Вьетнама, глубоко беспокоит индийский народ, заявил видный общественный деятель, член Центрального Исполнительного Комитета Национального совета Коммунистической партии Индии М. Фаруки. Совсем недавно Вьетнам нанес поражение американским империалистам, а нынче ему пришлось встретиться с новой опасностью, с заговором Вашингтона и Пекина, причем в первом эшелоне выступает теперь КНР.

Одни и те же «аргументы» приводят в Пекине и Вашингтоне для оправдания кампании, враждебной Вьетнаму, Лаосу, Кампучии. Смысл разглагольствований Китая и США — прикрыть собственные попытки подчинить государства Юго-Восточной Азии своему диктату.

Юго-Восточная Азия, впрочем, далеко не единственный район, где Пекин и Вашингтон выступают рука об руку, сказал далее М. Фаруки. Сферой их совместной деятельности стал весь Индийский океан. Здесь, правда, роли переменились. США выступают в качестве основной ударной силы, наращивают свое военное присутствие, а Пекин всячески это приветствует.

Еще одним объектом американо-китайского заговора стал Афганистан. США и Китай обучают и вооружают мятежников, действующих против законного правительства этой страны. И здесь, как и во всех остальных случаях, цель американских империалистов и китайских гегемонистов ясна — помешать прогрессу, укреплению независимости развивающихся государств, подчинить их своему диктату.

БЕЙРУТ. Пекинские руководители, отбросив принципы пролетарского интернационализма и марксизма-ленинизма, пошли на явную сделку с западными странами, и в первую очередь с Соединенными Штатами, пишет бейрутская газета «Ан-Нида». Тайное стало явным тогда, когда шовинисты Пекина развязали агрессию против социалистического Вьетнама и попытались силой заставить вьетнамский народ подчиниться пекинскому диктату.

Спрашивается, разве может государство, в котором так много говорят о социализме, проводить такой внешнеполитический курс, которому аплодируют на Западе. Пекинские руководители, подчеркивает газета, потеряли всякую связь с социалистическим содружеством и полностью ликвидировали революционные завоевания китайского народа. Более того, они держат курс на сотрудничество с США и западными странами, и поэтому не случайно некоторые ястребы на Западе предлагают принять Китай 16-м членом агрессивного блока НАТО. Все это, пишет далее газета, наглядно показывает, что Китай с его гегемонистскими устремлениями и великодержавным шовинизмом, играет особую роль в американской стратегии, роль жандарма и источника напряженности во всем мире.

ТОКИО. Резкой критике подверг курс нынешнего китайского руководства, правящих кругов Японии и США в Азии депутат японского парламента от Компартии Японии С. Итикава. Военное присутствие США в Азии и великодержавный гегемонистский курс Китая представляют серьезную угрозу для дела мира и стабильности на азиатском континенте, заявил он в парламенте. Японское правительство, заключившее с Пекином в августе прошлого года «договор о мире и дружбе», должно пересмотреть свою позицию в отношении Китая, который угрожающего Вьетнаму и не прекращающего военные провокации на границе с Лаосом.

(ТАСС).

В ИНТЕРЕСАХ РАЗВИТИЯ СОТРУДНИЧЕСТВА

ЛОНДОН, 25 мая. (ТАСС). Важность дальнейшего развития торговли между СССР и Великобританией была подчеркнута на очередном заседании Советско-британской торговой палаты, приуроченном к открытию Национальной выставки СССР в Лондоне.

Председатель исполнительного совета Советско-британской торговой палаты Дж. Бакли отметил достижения, которых добился советский народ за годы Советской власти. Об этом, сказал он, свидетельствует открывшаяся в нашей столице выставка.

На заседании выступил министр внешней торговли СССР Н. С. Патоличев. Он подчеркнул важность развития советско-английских торгово-экономических отношений, которые не только носят взаимовыгодный характер, но и способствуют укреплению дела мира и международной разрядки.

Государственный министр торговли Великобритании С. Паркинсон в ответном слове, указав на заинтересованность Англии в расширении торговли с СССР, выразил уверенность, что впечатляющая экспозиция Национальной выставки СССР в Лондоне будет пользоваться заслуженным успехом у английских посетителей. С. Паркинсон отметил что Англия является традиционным внешнеторговым партнером Советского Союза и новое английское правительство готово содействовать успешному развитию торговли между обеими странами.

ПРЕСС-КОНФЕРЕНЦИЯ К. ВАЛЬДХАЙМА

НЬЮ-ЙОРК, 25 мая. (ТАСС). Генеральный секретарь ООН К. Вальдхайм приветствовал достижение договоренности между СССР и США об ограничении стратегических наступательных вооружений и выразил надежду, что эта договоренность будет способствовать прогрессу в области разоружения, особенно в области сдерживания гонки ядерных вооружений.

Выступая на пресс-конференции в штаб-квартире ООН после возвращения из продолжавшейся около месяца поездки по странам Азии, в Советский Союз, на Кипр и в Италию, К. Вальдхайм заявил, что он удовлетворен итогами своих переговоров. Они еще раз продемонстрировали, сказал он, полезность ООН, которая может и должна играть важную роль в усилиях по урегулированию международных кризисов — будь то Индокитай, Ближний Восток или Кипр.

К. Вальдхайм оценил как успешную свою встречу на Кипре с представителями турецкой и греческой общин. Стороны, сказал он, проявили политическую волю к преодолению существующих трудностей и к проведению переговоров по их урегулированию.

Касаясь своего визита в Ханой и Пекин генеральный секретарь ООН отметил, что положение в Индокитае остается чрезвычайно серьезным. Достигнут лишь очень ограниченный прогресс в переговорах между Вьетнамом и Китаем, выразившийся в соглашении об обмене пленными.

Перейдя к положению на Ближнем Востоке, К. Вальдхайм подтвердил свою убежденность в том, что только всеобъемлющее урегулирование может привести к прочному миру в этом регионе.

ПРАВИТЕЛЬСТВО СМЕНИЛОСЬ, ПРОБЛЕМЫ ОСТАЛИСЬ

ОТТАВА, 24 мая. (ТАСС). Дж. Кларк, лидер прогрессивно-консервативной партии Канады, одержавшей победу на федеральных выборах, приступил к формированию нового правительства Канады и разработке политики по основным политическим и экономическим проблемам, стоящим перед страной.

Выступая на своей первой пресс-конференции после победы на выборах, Дж. Кларк сказал, что он объявит состав нового правительства Канады в ближайшие 10 дней. Будущий премьер-министр заявил, что он не намерен ради укрепления позиций своего правительства, которое не располагает абсолютным большинством в парламенте, вступать в союз с новой демократической партией или партией социального кредита. Одной из главных задач правительства консерваторов, подчеркнул он, будет проблема Квебека, население которого выступает за отделение этой провинции от Канады.

Комментируя итоги парламентских выборов, печать указывает, что они привели к поляризации политических сил, обострению национального вопроса. Страна опасно разделена, разделена и палата общин, пишет в этой связи монреальская «Газетт». Оппозиционная либеральная партия стала фактически партией франкоканадцев, а консервативная — англоканадцев. Впервые за последние 110 лет ни в Оттаве, ни в провинциях нет правительств либералов. Все это значительно осложняет решение проблемы сепаратизма Квебека где как заявил премьер этой франкоязычной провинции Р. Левеск до 22 июня будет объявлена дата предстоящего референдума по вопросу о выходе этой провинции из состава Канадской федерации.

Сложные проблемы стоят перед консерваторами и в области экономики. Стремительный рост инфляции, безработицы, падение курса канадского доллара, замедление темпов экономического развития — все это в значительной мере способствовало поражению на выборах либеральной партии, во главе с П. Трюдо. Пока что победившая партия консерваторов не опубликовала своей программы по улучшению экономического положения страны. Дж. Кларк не делал также пока никаких заявлений в отношении будущей внешней политики нового правительства Канады.

П. Трюдо подтвердил свое намерение стать лидером парламентской оппозиции.

КРАТКИЕ СООБЩЕНИЯ

▲ С призывом к общественности Европы и всего мира решительно противодействовать опасным планам НАТО, направленным на наращивание как обычных, так и ядерных вооружений, выступил Всемирный Совет мира.

▲ Партия Немецкий союз мира обратилась к правительству ФРГ с призывом выступить против размещения на территории ФРГ и других западноевропейских стран новых видов ракетно-ядерного оружия, в том числе нейтронных бомб, ракет «Першинг-2» и крылатых ракет.

▲ Министр финансов Великобритании Дж. Хау заявил, что перед страной стоят острые экономические проблемы. Выступая в палате общин, он признал, что у правительства нет «магических формул» для быстрого решения этих трудностей.

▲ Во многих городах Брана состоялись массовые демонстрации протеста против агрессивности США во внутренние дела этой страны против военных приготовлений США в районе Персидского залива и Индийском океане.

▲ В Каир прибыл государственный секретарь США Б. Вэнс. Перед этим в Лондоне он провел переговоры с премьер-министром Израиля Бегином. В Александрии Вэнс встретится с президентом Садатом, а также примет участие в израильском городе Беэр-Шева в переговорах между Каиром и Тель-Авивом по вопросу об установлении режима так называемой «административной автономии» на оккупированных Западном берегу реки Иордан и в секторе Газа.

(По материалам ТАСС).

ЧУДОМ УЦЕЛЕЛИ

ВАШИНГТОН, 24 мая. (Корр. ТАСС В. Егоров). Четырем членам палаты представителей конгресса США лишь случайно удалось избежать покушения и гибели в джунглях Северо-Восточной Бирмы, недалеко от границы с Китаем, где действуют китайские вооруженные отряды, контролируемые Пекином.

Об обстоятельствах готовившегося покушения рассказали на пресс-конференции в Вашингтоне члены группы, которую возглавлял председатель специальной комиссии палаты представителей конгресса США по борьбе с наркоманией Л. Вулф. В сопровождении американского посла в Бирме М. Бина они посетили один из районов Шанской национальной области где выращивается мак, который затем тайно перерабатывается в наркотики, доставляемые контрабандой в ряд стран, в том числе в США. Они должны были вылететь оттуда на вертолете на следующий день однако пилот настоял, чтобы конгрессмены улетели в тот же день.

Спустя два дня, по словам Вулфа, из другого американской разведки ему стало известно, что изменение в расписании полета спасло группу от покушения, которое готовили бандиты из отрядов Чжан Цзифу, контролирующих производство и контрабанду наркотиков в т. н. «золотом треугольнике» на стыке границ Бирмы, Таиланда и Малайзии. Бандиты намеревались сбить вертолет и затем уничтожить тех членов группы, которые могли остаться в живых.

Обращает на себя внимание заявление конгрессменов о том, что американская разведслужба потребовала от них сохранить этот инцидент, который имел место в январе текущего года, в тайне под тем предлогом что его разглашение могло бы раскрыть агентов «проникших» в провинцию вооруженные банды. Конгрессмены провели пресс-конференцию только после того как сообщения об этом инциденте просочились в американскую печать.

правде востока ОТВЕЧАЮТ

«РУБЛИ НА ВЕТЕР»

В заметке под таким заголовком, опубликованной 25 апреля, речь шла о том, что руководители Ленинского завода железобетонных изделий нередко посылают толкачей за пределы Андижанской области и республики. Предприятие платит штрафы за простой вагонов под грузовыми операциями, неэкономно расходует электроэнергию.

Как сообщил секретарь Ленинского горкома партии С. Садыков, выступление газеты обсуждено на заседании заводского комитета профсоюза предприятия с участием секретаря парткома и администрации. Факты, приведенные в заметке, соответствуют действительности. За допущенную бесхозяйственность заместителю директора завода А. Садриеву объявлен строгий выговор. Секретарь парторганизации А. Эгамов, начальник отдела снабжения Т. Джаббаров, экспедитор Т. Рузиев строго предупреждены. Намечены пути экономии материальных средств и ресурсов, ликвидации простоев вагонов под разгрузкой.

ПОБЕЖДЕННЫЙ ВИРУС

ЗДОРОВЬЕ И ДОЛГОЛЕТИЕ

На Всесоюзном симпозиуме, состоявшемся осенью 1977 года в Ташкенте, доктор медицинских наук Р. М. Хаитов прочитал доклад «Регуляция иммунитета». Зачем же нужно регулировать иммунитет?

Основоположник иммунологии, великий французский ученый Луи Пастер в конце прошлого века обосновал принцип иммунитета, то есть невосприимчивости организма к заразным болезням. Этот принцип заключается в следующем: если животному или человеку ввести ослабленный возбудитель определенного инфекционного заболевания, то эта прививка, которая сама по себе безопасна, предохранит от заболевания. Пастер создал вакцины против бешенства, сибирской язвы. Этот принцип лег в основу успешной борьбы против чумы, полиомиелита, клещевого энцефалита, кори, оспы и многих других инфекций.

Но ряд заразных болезней победить до сих пор не удается. Нет пока хороших вакцин против дизентерии, гриппа, малярии и других инфекций. Как стимулировать иммунитет против них?

Принципиально новые работы, направленные на создание искусственных синтетических вакцин против таких болезней, создает доктор медицинских наук Рахим Мусаевич Хаитов.

Прежде чем рассказать о существе его работ, надо расшифровать, как работает «машина иммунитета» в нашем организме. Оказывается, иммунологическую защиту осуществляют лимфоциты (часть белых кровяных телец), которые циркулируют в крови, наполняют селезенку, лимфатические узлы, костный мозг. Лимфоциты делятся на два типа — В и Т.

В-лимфоциты вырабатывают специальные белки — антитела, обезвреживающие микробы, вирусы или яды. Т-лимфоциты рождаются в особом органе — тимусе, таинственную функцию которого удалось раскрыть совсем недавно. Он и является центральным органом иммунной системы. Хотя образование В-лимфоцитов от тимуса не зависит, «работать» в одиночку, без Т-лимфоцитов, они не могут. Чтобы возникла полноценная иммунная защита, Т- и В-лимфоциты должны войти в контакт друг с другом, кооперироваться.

Обе эти группы лимфоцитов образуются из так называемых стволовых клеток костного мозга. Стволовые клетки постоянно проникают из костного мозга в кровь, распространяясь по всему организму. Попадая в тимус, они превращаются в Т-лимфоциты. В-лимфоциты образуются из стволовых клеток непосредственно в костном мозге. Т- и В-лимфоциты — поистине вездесущие клетки. При попадании в организм инфекции они кооперативно обеспечивают иммунную защиту.

Р. М. Хаитов разработал новые методические приемы иммунологии. Он создал экспериментальные системы и модели, позволяющие оценивать влияние различных факторов (генетических, гормональных и т. п.) и веществ на отдельные этапы иммуногенеза. За исследования этого направления Р. М. Хаитову была присуждена премия Ленинского комсомола в области науки и техники.

При помощи созданных Р. М. Хаитовым моделей получены принципиально новые данные о механизме действия иммунодепрессивных и противораковых лекарственных препаратов. Поиск и анализ веществ и способов, влияющих на отдельные стадии развития иммунных реакций, привел Р. М. Хаитова к разработке новых путей стимуляции иммунитета.

Наиболее интересные данные были получены Р. М. Хаитовым и его коллегами в исследованиях, проведенных совместно с группой химиков. Оказалось, что введение животным некоторых высокополимерных соединений резко стимулирует процесс миграции стволовых клеток по организму. Дальнейшее изучение этих полимеров показало, что они обладают удивительными свойствами, повышая эффективность кооперации между Т- и В-лимфоцитами в десятки раз. Оказалось также, что полимеры способны исполнять функции Т-клеток. Это очень важно, ибо при старении, например, в организме развивается весьма значительный дефицит Т-клеток. Именно нехваткой Т-лимфоцитов объясняются многие болезни в пожилом возрасте. Поскольку полимеры заменяют Т-лимфоциты, в лаборатории Р. М. Хаитова сделана попытка восстановить с их помощью функции иммунной системы при старении. Уже первые опыты дали поразительные результаты. Одна-единственная инъекция полимера старым животным полностью восстанавливает у них иммунитет. Происходит как бы омоложение старой иммунной системы.

К этому следует добавить, что открытие новых принципов вакцинации открывают путь к созданию новых вакцин не только против непобежденных инфекций, но и против рака.

Р. М. Хаитов считает, что с помощью полимеров можно будет преодолеть наследственную неспособность организма к иммунной защите против чужеродных микробов, вирусов. Он доказал, что есть возможность повысить иммунитет организма в 50—100 раз.

Доктор медицинских наук Р. М. Хаитов — ученый широкого профиля, он разрабатывает фундаментальные направления иммунологии и иммуногенетики. Он автор более 100 научных работ, опубликованных в СССР, США, Англии, Голландии, ЧССР и других странах. Экспериментальные работы, монографии и общетеоретические статьи Р. М. Хаитова являются важным вкладом в современную иммунологию. Его разработки способствуют успешному развитию иммунологических исследований.

Р. М. Хаитов активно участвует в подготовке высококвалифицированных научных сотрудников — иммунологов. Под его руководством выполнено и успешно защищено 8 кандидатских и одна докторская диссертаций. Р. М. Хаитов является научным руководителем иммунологической лаборатории Ташкентского медицинского института. В его лаборатории приезжают на стажировку ученые из многих стран.

Р. ПЕТРОВ.
Академик Академии медицинских наук СССР.

У. АРИПОВ.
Академик Академии наук Узбекской ССР.

Острое слово Насреддина

НАЛОМАЛИ... БАЛОК

ОКАЗАЛСЯ я в Гулистане. Ко мне пришли работники управления производственно - технической комплектации треста «Сырдарьяриссстрой». И услышал я печальный рассказ...

Трест возводит объекты для рисосеющих хозяйств. Нуждается в строительных материалах. Прибывают они в основном по железной дороге. Однако частенько случается, что использовать поступившие стройматериалы уже нельзя: работники железной дороги варварски относятся к грузам при формировании составов. Вагоны ударяются с такой силой, что даже железобетонные балки не выдерживают. Только за три месяца железнодорожники наломали балок на 1.600 рублей.

Строители шлют железнодорожникам гневные письма: Возместите ущерб! В ответ молчание. А представитель станции Бахт-Товарный Л. Сахибулина однажды прямо заявила:

— Наше дело возить. А что довезем — нам все равно.

Им все равно. А как быть строителям, которым заказчик применять поломанные изделия не разрешает? Да и у самих строителей на это рука не поднимется.

Ума не приложу, что же им ответить? Может, это сделают железнодорожники?

Ходжа НАСРЕДДИН.

Сырдарьинская область.

НА СУХОМ МЕСТЕ

В НАШЕМ доме № 5 (Юнусабад, В-4) вода появляется от случая к случаю. Порой умыться не успеешь, как она исчезает. А по субботам и воскресеньям ни горячей, ни холодной воды вообще не бывает.

Жэковцам мы уже надоели. На все претензии один ответ:

— Мы тут ни при чем. Водоканальцы отключают.

Долго мы старались научиться обходиться без воды — не получается.

Подскажи, мудрец, как «размочить» краны, чтобы в них появилась и горячая, и холодная вода?

По поручению жильцов С. РУДНОВА.

г. Ташкент.

ФИЛИАЛ-ПАСЫНОК

ОТКРЫВАЯ в поселке Чигирик филиал, работники Тойтепинской детской кухни заверяли:

— Забот у мамаш убавится. Они на месте будут получать и молочную смесь, и все, что порекомендует педиатр.

Говорят, доброму почину аплодировали и мамаши, и грудные дети. Но напрасно. Забота о матери и ребенке, начатая медиками с огоньком, вскоре стала утасать. Как пишут мудрецу мамаши, с начала года в филиале больше месяца не было молочных продуктов: кто-то в райздраве упустил из вида новый филиал, и райисполком не выделил средств.

Теперь, когда исправили оплошность, снабжение не улучшилось. Даже молоко сюда привозят через два дня на третий. А о других молочных и прочих смесях и говорить нечего. Мамаши в постоянной тревоге:

— Привезут или не привезут?..

Чаще не привозят.

П. САБИРОВ.

Среднечирчикский район.

ЗАМЕТАЮТ СЛЕДЫ

ПО СЛЕДАМ ОТПИСКИ

ПРОПАЛИ два заказных письма. Отправитель У. Рахманов попросил мудреца помочь разыскать важные для него письма, ибо связисты на жалобу ответили загадочно. Мол, пишите правильно адрес на конверте, тогда и письма не будут теряться. Однако, как значится в почтовой квитанции, адрес был написан правильно.

Насреддин отправил письмо в Министерство связи с надеждой, что там разберутся и заставят виновников основательно поискать письма. К сожалению, этого не случилось. Начальник почтового управления Б. Насыров сообщил, что сделать проверку не представилось возможным, так как документация на принятые и выданные почтовые отправления не сохранилась. Сославшись на годичный срок хранения документов, начальник повторил слова, которыми ему ответили из Андижана. Тогда заместитель начальника облуправления тов. Халыкназаров, который «проверял» первую жалобу, свалил вину на отправителя. А потом, когда прошло несколько месяцев, сослался на срок давности.

Недавно мудрец получил второе письмо от пострадавшего. Он спрашивал: Кого защищают работники министерства? Ведь связистам известно, что безобразий в Пайтугском отделении связи хоть отбавляй. Почтовики до того обленились, что перестали на конвертах ставить штемпеля. Автор привел свежий пример. На письме, которое он получил 3 мая, не оказалось местного штампа. Попробуй теперь выяснить, сколько дней письмо было в дороге и сколько оно пролежало на почте?

Читая письмо, мудрец усмехнулся: заметают следы. И этому, как ни странно, способствует скоротечный срок хранения почтовой документации.

П. АДХАМОВ.

Андижанская область.

САТИРИЧЕСКИЕ МИНИАТЮРЫ

Кто много говорит,
Тот делать не спешит.
А тот, кто много делает,
Молчит.

* * *

Прислушайся к совету
мудреца:
Советов не проси
у хитреца.

* * *

Ворона черная,
И я держу пари,
Не станет белой,
Сколь ее не три.

* * *

Ворона каркала
С утра до ночи:
В консерваторию попасть
Мечтала очень.
И родственники,
Слышал я,
Устроили ее
На место соловья.

МЕРЫ ПРИНЯТЫ

«ОДИССЕЯ РЖАВОГО ГВОЗДЯ»

В заметке, опубликованной под таким заголовком 7 апреля, говорилось о ржавом гвозде, который из-за недосмотра попал в тесто и стал начинкой каравая ржаного хлеба.

Генеральный директор производственного объединения «Ташкентхлеб» М. Гайсин сообщил, что выступление газеты обсуждено на заседании партбюро хлебозавода № 4. Критика признана правильной. Главному механику М. Худайбердыеву объявлен выговор. Ему поручено усилить контроль за исправностью и содержанием технологического оборудования.

«ЗАКОЛДОВАННЫЙ КАБЕЛЬ»

Под таким заголовком 14 апреля напечатана заметка, в которой критиковались самаркандские связисты за невнимание к нуждам абонентов.

Заместитель министра связи А. Тагайлиев сообщил, что квартирный телефон, о котором упоминалось в заметке, два месяца не работал из-за повреждения кабеля. Начальнику цеха А. Разборову указано на нарушение сроков устранения неисправности. Кабель отремонтирован, телефон Т. Заболотской работает.

«СОВЕТЫ МУДРЕЦА»

Как пишет председатель Термезского горисполкома Х. Мажитов, недостатки, отмеченные в заметке (газета за 17 февраля), устранены. В бане № 2 наведен порядок. Краны работают, вода поступает нормально, шкафы отремонтированы.

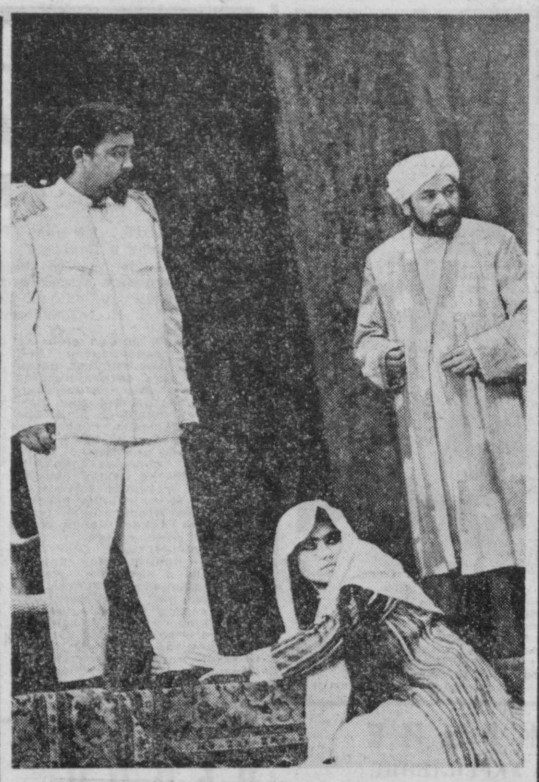

Наманганские любители театрального искусства тепло приняли премьеру спектакля «Бай и батрак», поставленную самодеятельным коллективом Наманганского государственного педагогического института. В театральном кружке института принимают участие студенты и преподаватели. «Бай и батрак» — второй спектакль молодого творческого коллектива. Премьера состоялась в здании театра драмы и комедии имени А. Навои, коллектив которого шефствует над самодеятельными артистами. На снимке: сцена из спектакля.

Фото Х. ХАЙДАРОВА. (УзТАГ).

НА ФИНИШНОЙ ПРЯМОЙ

ПОСЛЕСЛОВИЕ К ТУРНИРУ

ЗАВЕРШИЛСЯ чемпионат республики по легкой атлетике в программе XVIII спартакиады Узбекистана, который специалисты рассматривали как предпоследний этап подготовки к стартам VII летней Спартакиады народов Советского Союза. О выводах, которые позволил сделать этот турнир, о работе, которая предстоит на финишной прямой подготовки к главному спортивному экзамену года, рассказывает начальник отдела легкой атлетики Спорткомитета Узбекистана Г. МАЙБОРОДА:

— В спартакиаде Узбекистана не участвовали ведущие спортсмены Светлана Ульмасова, Замира Зайцева, Ирина Чемина, Наталья Данилова, Александр Харлов, которые сейчас в составе сборных команд Советского Союза готовятся к ответственным международным турнирам. Но они в хорошей форме, и их подготовка к спартакиаде народов у нас беспокойства не вызывает. На республиканской спартакиаде важно было проверить других кандидатов в сборную команду Узбекистана.

Помятуя уроки прошлой спартакиады народов, тренеры много внимания уделяли подготовке команд к участию в эстафетных бегах. И сегодня можно сказать, что некоторых успехов они в этом добились.

Теперь мы с полным основанием можем надеяться на хорошее выступление женщин в эстафете 4×200 и мужчин — 4×800 метров. Радует, что многие спортсмены именно сейчас пришли, как принято говорить, к своей лучшей форме, готовы к борьбе. Это прежде всего относится к таким легкоатлетам, как Петр Воробьев, Григорий Скориков, Роза Рюмина, Татьяна Бирюлина, Галина Кондрина, Ирина Еремеева, Виктор Рубан, Борис Хохлов, Валентина Гришкина.

Успехи, конечно, радуют, но прежде всего мы обращали внимание на недостатки, недоработки в подготовке отдельных спортсменов. В прошлом году наша мужская команда завоевала бронзовые медали на чемпионате Советского Союза в эстафете 4×100 метров. Казалось, результат обнадеживающий, и можно не беспокоиться за этот вид программы. Однако на республиканской спартакиаде результаты именно в этой эстафете были слабыми. Больше всего беспокоит то, что не видно монолитной команды. Спортсмены, что называется, не чувствуют друг друга. Тренерам сейчас надо обратить самое серьезное внимание на устранение этих недостатков.

Еще один пробел. Во время утренних, квалификационных стартов многие спортсмены показывают гораздо худшие результаты, чем днем. А ведь на спартакиаде народов именно успешные выступления в квалификационных соревнованиях позволят тому или иному спортсмену продолжить борьбу за награды, зачетные очки. Многое здесь зависит и от самих спортсменов, от их умения в нужный момент сосредоточить все силы, чувство ответственности, долга перед коллективом.

Вызывает тревогу подготовка спортсменок, участвующих в соревнованиях по прыжкам в высоту. Это один из сложнейших видов, в котором за последнее время у нас стали появляться некоторые сдвиги. Но на спартакиаде даже те, на кого мы возлагали надежды, показали довольно слабые результаты.

Наши сильнейшие легкоатлеты участвуют в матче спортсменов республик Средней Азии и Казахстана в Алма-Ате. По существу, это последняя проверка. Во время турнира нашим ребятам предстоит борьба со своими будущими соперниками по спартакиаде народов.

Команда у нас сильная и мы вполне можем бороться за место в восьмерке сильнейших коллективов страны. Но для достижения этой высокой цели нужно сосредоточить все усилия и тренеров, и спортсменов.

ТАНЦУЕТ БЕРНАРА КАРИЕВА

ИСКУССТВО нашей известной балерины Бернары Кариевой, как и всякого большого художника, большого артиста, нельзя определить одной краской, одним эпитетом. Настоящий талант многогранен. В «Анне Карениной» балерина совсем иная, чем, скажем, в «Лебедином озере». А в «Барышне и хулигане» она опять совершенно новая...

Предстать во всем своем многообразии, показать все свои возможности в течение одного вечера — вот что предоставляет артисту его творческий вечер. Это всегда и отчет перед зрителями.

Так и было вчера в театре имени Алишера Навои. В программе творческого вечера народной артистки СССР Бернары Кариевой — сцены из балетных спектаклей «Анна Каренина», «Лебединое озеро», «Сказание о любви», «Барышня и хулиган», «В долине легенд», «Восточные миниатюры», «Жизель», «Пахита», «Дон Жуан», «Корсар». Классические, национальные, современные балеты.

Перед теми, кто был в тот вечер в зрительном зале театра имени Навои, приоткрылся и завтрашний день творчества Бернары Кариевой. Она показала фрагмент из своей будущей работы. Это балетный спектакль по «Незнакомке» А. Блока. Музыка нашего композитора Р. Вильданова. Ставят спектакль Б. Кариева и молодой балетмейстер, выпускница Московского ГИТИСа И. Горлина.

Это был также и отчет наставника молодых артистов. В нем участвовал руководимый Бернарой Кариевой молодой балет ГАБТа.

Т. МОИСЕЕВА.

Редактор Н. Ф. ТИМОФЕЕВ.

Неделя голубого экрана

28 МАЯ — 3 ИЮНЯ

ПОНЕДЕЛЬНИК

28 МАЯ

ПРОГРАММА ЦЕНТРАЛЬНОГО ТЕЛЕВИДЕНИЯ «ВОСТОК»

9.00 «Время». 9.40 Утренняя гимнастика. 10.05 «Для вас, родители». 10.35 И.-С. Бах. Бранденбургский концерт № 6. 10.55 Киноэпопея «Великая Отечественная». Фильм 8-й. «Победа под Сталинградом». 11.20 «Очевидное — невероятное». 12.20 Новости. 15.00 Новости. 15.20 Кинопрограмма к Дню пограничника. 16.15 «Наш сад». 16.45 «Культурная революция в СССР». 17.25 Чемпионат Европы по тяжелой атлетике. 18.00 «Один за всех, все за одного». 18.45 «Сегодня — День пограничника». Выступление заместителя начальника пограничных войск КГБ СССР контр-адмирала Н. Н. Козорезова. 19.00 Песни о моей Родине. 19.15 «Летопись земли Тюменской». 20.00 К 325-летию воссоединения Украины с Россией. Заключительный концерт фестиваля искусства «Киевская весна». 21.30 «Время». 22.05 Продолжение концерта «Киевская весна». 23.35 Новости.

ПРОГРАММА УЗБЕКСКОГО ТЕЛЕВИДЕНИЯ

18.15 Программа. 18.20 «Звездочка» Киноальманах для детей. 19.00 «Пионеры всей страны делу Ленина верны». 19.30 Информационная программа (рус.). 19.45 «Проходит сквозь сердце граница». Телефильм. 20.00 Передача, посвященная Дню пограничника. 20.30 Информационная программа. 20.50 «Гости нашей столицы». Поет народная артистка Таджикской и Азербайджанской ССР Лайло Шарипова. 21.30 Москва «Время». 22.05 «Животноводство — ударный фронт». 22.25 «Театральные встречи». 23.35 Программа.

ПРОГРАММА ДЛЯ г. ТАШКЕНТА И ТАШКЕНТСКОЙ ОБЛАСТИ

18.35 Программа. 18.40 Фильм — детям. «За морями за горами». 19.00 «От нашего главного корреспондента» (рус.). 20.00 Ташкентские новости.

ВТОРНИК

29 МАЯ

ПРОГРАММА ЦЕНТРАЛЬНОГО ТЕЛЕВИДЕНИЯ «ВОСТОК»

9.00 «Время». 9.40 Утренняя гимнастика. 10.05 «Один за всех, все за одного». 10.45 «Тринадцать». Художественный фильм. 12.05 Новости. 15.00 Новости. 15.20 Программа документальных фильмов. 16.15 «Театр А. С. Пушкина». Передача 1-я. 17.00 «Стартует летняя трудовая четверть». 18.00 Концерт камерного оркестра Литовской ССР. 18.30 «Жизнь науки». 19.00 «В каждом рисунке — солнце». 19.15 «Сегодня в мире». 19.40 «Человек и закон». 20.10 «Вместе — дружная семья». Музыкальная программа. 20.40 Киноэпопея «Великая Отечественная». Фильм 7-й. «Оборона Сталинграда». 21.30 «Время». 22.05 «Контрольная для взрослых». Передача 2-я. 22.35 «Музыкальная жизнь». Телевизионный журнал. 23.35 Новости.

ПРОГРАММА УЗБЕКСКОГО ТЕЛЕВИДЕНИЯ

11.25 Программа. 11.30 «Десять бумажных голубей». Фильм-концерт. 11.55 Г. Бичер-Стоу. «Хижина дяди Тома». Телеспектакль для детей (рус.). 14.05 «Светофор» 15.05 Заключительный концерт V Республиканского смотра-конкурса художественной самодеятельности учащихся педагогических училищ. 18.15 Программа. 18.20 Мультфильм. 18.35 «Бей, барабан!» (рус.) 19.05 «Кузница экономических кадров». 19.30 Информационная программа (рус.). 19.45 Тележурнал. 20.30 Информационная программа. 20.50 «Песня-79». 21.30 Москва. «Время» 22.05 «Трудовые рапорты шелководов». 22.20 «В мире кино». 23.20 Программа.

ПРОГРАММА ДЛЯ г. ТАШКЕНТА И ТАШКЕНТСКОЙ ОБЛАСТИ

18.35 Программа. 18.40 «Салют Мария!». Художественный фильм 1-я серия (рус.) 19.45 Реклама. 20.00 Ташкентские новости.

СРЕДА

30 МАЯ

ПРОГРАММА ЦЕНТРАЛЬНОГО ТЕЛЕВИДЕНИЯ «ВОСТОК»

9.00 «Время» 9.40 Утренняя гимнастика 10.05 «Клуб кинопутешествий» 11.05 Играет лауреат Международного конкурса В. Селивохин (фортепьяно). 11.35 Киноэпопея «Великая Отечественная». Фильм 7-й. «Оборона Сталинграда». 12.25 Новости. 15.00 Новости. 15.15 «По берегам венгерского Дуная». Телефильм. 15.45 «Русская речь». 16.15 «Театр А. С. Пушкина». Передача 2-я. 17.00 «Отзовитесь горнисты!». 17.35 «Учителю — урок музыки». Передача 3-я. 18.35 «Дела московского комсомола». 19.05 «Стихи — детям». 19.15 «Сегодня в мире» 19.30 «60 лет советскому кино» 20.30 Концерт Государственного академического русского народного хора РСФСР имени М. Пятницкого. 21.30 «Время». 22.05 «Леонид Леонов. Страницы творчества». К 80-летию со дня рождения писателя. 23.15 «Там, где бродят амурские тигры». Документальный фильм. 23.35 Новости.

ПРОГРАММА УЗБЕКСКОГО ТЕЛЕВИДЕНИЯ

11.25 Программа. 11.30 «Заходалое королевство». Телеспектакль для детей (рус.). 12.45 Мультфильм 13.10 «Большие хлопоты из-за маленького мальчика». Художественный фильм 18.15 Программа 18.20 «Колобок». Фильм-концерт для детей. 18.45 «Последний звонок» 19.15 Информационная программа (рус.) 19.30 «Рассказывает дирижер». 20.10 Информационная программа. 20.30 «Экран дружбы». 21.30 Москва. «Время» 22.05 «Культура и быт» Почта телевизионного журнала. 22.35 «Цыган» Художественный фильм. 23.55 Программа.

ПРОГРАММА ДЛЯ г. ТАШКЕНТА И ТАШКЕНТСКОЙ ОБЛАСТИ

18.35 Программа. 18.40 «Салют Мария!». 2-я серия (рус.). 19.45 «На полях столичной области». 20.10 Ташкентские новости.

ЧЕТВЕРГ

31 МАЯ

ПРОГРАММА ЦЕНТРАЛЬНОГО ТЕЛЕВИДЕНИЯ «ВОСТОК»

9.00 «Время» 9.40 Утренняя гимнастика. 10.05 «Отзовитесь, горнисты!». 10.40 «У меня есть лев». Телевизионный художественный фильм. 1-я серия. 11.45 Играет эстрадно-симфонический оркестр Центрального телевидения и Всесоюзного радио. 12.05 Новости. 15.00 Новости. 15.20 «Сельские будни». 16.10 «Шахматная школа». 16.40 «Веселые старты». 17.25 «Адреса молодых». Фестиваль политической песни в г. Тольятти. 18.30 «Ленинский университет миллионов». 19.00 «Веселые нотки». 19.15 «Сегодня в мире». 19.30 «Литературные чтения». С. Антонов. «Разорванный рубль». 20.10 «Документальный экран» 21.30 «Время» 22.00 Чемпионат СССР по футболу «Динамо» (Москва) — ЦСКА. 23.45 Новости.

ПРОГРАММА УЗБЕКСКОГО ТЕЛЕВИДЕНИЯ

11.25 Программа. 11.30 Мультфильм. 11.55 «Три с половиной дня из жизни Ивана Семенова, второклассника и второгодника» Телевизионный художественный фильм (рус.). 13.15 «Цыган». Художественный фильм 18.15 Программа. 18.20 «Мы будем рабочими». 18.50 «Творец прекрасного». Премьера телефильма. 19.05 «Истоки силы нашей» (рус.). 19.30 Информационная программа (рус.). 19.45 «Зарубежные гости об Узбекистане». 20.00 К Международному дню защиты детей. «Человек начинается с детства». 20.30 Информационная программа 20.50 Концерт уйгурского ансамбля Узбекского телевидения и радио. 21.30 Москва. «Время». 22.00 Для работников сельского хозяйства Передача 1-я. 22.30 «Сережа» Художественный фильм. 23.50 Программа

ПРОГРАММА ДЛЯ г. ТАШКЕНТА И ТАШКЕНТСКОЙ ОБЛАСТИ

18.35 Программа. 19.40 К Международному дню защиты детей. «Дети — наше будущее» (рус.). 20.10 Ташкентские новости.

ПЯТНИЦА

1 ИЮНЯ

ПРОГРАММА ЦЕНТРАЛЬНОГО ТЕЛЕВИДЕНИЯ «ВОСТОК»

9.00 «Время». 9.40 Утренняя гимнастика. 10.05 «Веселые старты». 10.50 «У меня есть лев». Телефильм. 2-я серия. 12.00 Новости. 15.00 Новости. 15.20 К Международному дню защиты детей. Программа документальных фильмов. 16.20 «По музеям и выставочным залам». 16.45 «Объектив». 17.15 Концерт педагогов и студентов факультета народных инструментов музыкального педагогического института имени Гнесиных. 18.00 «Любимые стихи». 18.45 «Москва и москвичи». 19.15 «Сегодня в мире». 19.30 «Сегодня — Международный день защиты детей». 19.45 Концерт с участием детских коллективов СССР и Болгарии. 20.40 Киноэпопея «Великая Отечественная». Фильм 8-й. «Победа под Сталинградом». 21.30 «Время». 22.05 Торжественный концерт, посвященный 175-летию со дня рождения М. И. Глинки. 23.55 Новости.

ПРОГРАММА УЗБЕКСКОГО ТЕЛЕВИДЕНИЯ

11.25 Программа. 11.30 «Дорога в Париж». Телефильм для детей. 11.55 «Пой, пляши от души». 12.35 «Сережа». Художественный фильм. 13.55 Телевизионный театр «Юморескин» Б. Нушич «Речь». 18.00 Программа. 18.05 «Пусть всегда буду я!». Литературно-музыкальная композиция для детей. 18.35 «Секрет трех «не». Спектакль Ташкентского театра кукол. 19.30 Информационная программа (рус.). 19.45 «Кино — детям». 20.30 Информационная программа. 20.50 Лирический концерт. 21.30 Москва. «Время». 22.05 Для работников сельского хозяйства. Передача 2-я. 22.35 «Я, ты, он, она...». 23.45 Программа.

ПРОГРАММА ДЛЯ г. ТАШКЕНТА И ТАШКЕНТСКОЙ ОБЛАСТИ

18.35 Программа. 18.40 «Среди добрых людей» Художественный фильм. 20.00 Ташкентские новости.

СУББОТА

2 ИЮНЯ

ПРОГРАММА ЦЕНТРАЛЬНОГО ТЕЛЕВИДЕНИЯ «ВОСТОК»

9.00 «Время». 9.40 Утренняя гимнастика. 10.05 «Для вас, родители». 10.35 И.-С. Бах. Бранденбургский концерт № 6. 10.55 Киноэпопея «Великая Отечественная». Фильм 8-й. «Победа под Сталинградом». 11.45 «По музеям и выставочным залам». 12.30 Музыкальная программа «Утренняя почта». 13.00 «Советы и жизнь». 13.30 «Радуга». III Международный фестиваль телевизионных программ народного творчества (Канада). 14.00 Тираж «Спортлото». 14.15 «Здоровье». 15.00 «Сегодня в мире». 15.15 Фильм — детям. «Акваланги на дне». 16.35 «Круг чтения». 17.25 Мультфильм. 17.45 «В мире животных». 18.45 Беседа на международные темы политического обозревателя газеты «Правда» Ю. А. Жукова. 19.30 Программа телевидения Италии. 21.30 «Время». 22.05 Премьера телефильма «Потому что мы пилоты». 22.55 Музыкальная программа для пограничников. 23.40 Новости.

ПРОГРАММА УЗБЕКСКОГО ТЕЛЕВИДЕНИЯ

9.55 Программа. 10.00 Новости. 10.10 Выступает ансамбль «Жанговар» УВД Ташгорисполкома. 10.50 «Спортивный Узбекистан». 11.20 «Светофор» 12.20 «Это должен знать и уметь каждый» (рус.). 12.50 А. Вампилов «Прощание в июне» Телеспектакль Части 1-я и 2-я. 15.30 «Безопасность дорожного движения» (рус.). 18.15 Программа. 18.20 Мультфильм. 18.55 «Творчество юных». 19.30 Информационная программа (рус.). 19.45 «Здесь мой причал». Телевизионный художественный фильм (рус.). 20.50 Информационная программа. 20.50 Концерт-отдых 21.30 Москва «Время» 22.05 Международное обозрение 22.35 Концерт мастеров искусств и артистической молодежи Узбекистана. 24.00 Программа.

17.25 — ПРОГРАММА ТАДЖИКСКОГО ТЕЛЕВИДЕНИЯ.

ВОСКРЕСЕНЬЕ

3 ИЮНЯ

ПРОГРАММА ЦЕНТРАЛЬНОГО ТЕЛЕВИДЕНИЯ «ВОСТОК»

9.00 «Время». 9.40 «На зарядку становись!». 10.00 «Будильник». 10.30 «Служу Советскому Союзу!». 11.30 Телевизионный документальный фильм «Счастливое детство» (из цикла «Дети Страны Советов»). 12.30 «Музыкальный киоск». 13.00 «Сельский час». 14.00 Программа мультфильмов. 14.30 «Театральный спектакль». А. Арбузов. «Старомодная комедия». Фильм-спектакль Московского академического театра им. В. Маяковского. 16.05 Программа телевизионных документальных фильмов из цикла, посвященного советским женщинам. 16.50 «На арене цирка» (ВНР). 17.30 «Сегодня — День мелиоратора». Выступление министра мелиорации и водного хозяйства СССР Н. Ф Васильева. 17.45 Музыкальная программа к Дню мелиоратора. 18.30 «Международная панорама». 19.15 Концерт ансамбля скрипачей Армянского телевидения и радио. 19.30 «Клуб кинопутешествий». 20.30 Премьера телевизионного художественного фильма «Габи» (ВНР). 21.30 «Время». 22.05 Г. Свиридов. «Пушкинский венок» Концерт для хора. 23.05 «Дарю тебе радугу». Телефильм. 23.25 Новости.

ПРОГРАММА УЗБЕКСКОГО ТЕЛЕВИДЕНИЯ

9.55 Программа. 10.00 Новости. 10.10 Концерт инструментальной музыки. 10.55 «Моя Адыгея». Телефильм. 11.20 Мультфильм. 11.30 «На семейный совет» (рус.) 12.00 «Веселые старты». 13.00 «Горы зовут». Художественный фильм. 14.20 «Ирригация в Узбекистане». Документальный фильм. 18.15 Программа 18.20 «Веселые встречи» Фильм-концерт 18.45 «Бойчечак». 19.15 «Сегодня — День мелиоратора» 19.30 Информационная программа (рус.). 19.45 «В мире чудес». Цирковая программа. 20.10 «Дирижер Дильбар Абдурахманова» Премьера телевизионного фильма-концерта. 20.30 Информационная программа 20.50 Концерт заслуженного артиста Узбекской ССР Т. Хасанова, В. Абдуллаева и Д. Юнусовой. 21.30 Москва. «Время» 22.05 «Июнь — решающий месяц накопления урожая». 22.20 «Завтра — премьера» Кинопередача (рус.). 23.30 Программа.

18.00 — ПРОГРАММА КИРГИЗСКОГО ТЕЛЕВИДЕНИЯ.

СЛУЖБА СПРАВКИ

ТАШКЕНТСКИЙ ОРДЕНА ТРУДОВОГО КРАСНОГО ЗНАМЕНИ ГОСУДАРСТВЕННЫЙ МЕДИЦИНСКИЙ ИНСТИТУТ

ОБЪЯВЛЯЕТ ПРИЕМ СТУДЕНТОВ НА ПЕРВЫЙ КУРС 1979-80 учебного года

на лечебный, санитарно-гигиенический и стоматологический факультеты дневного обучения.

Заявление о приеме подается на имя ректора института с указанием факультета с **20 июня по 31 июля.**

К заявлению прилагаются: документ о среднем образовании (подлинник); характеристика для поступления в вуз, выданная партийными, комсомольскими, профсоюзными организациями, руководителями предприятий, правлениями колхозов, руководителями и общественными организациями школ; выписка из трудовой книжки (для работающих); медицинская справка (форма № 286); 4 фотокарточки (3×4 см).

Поступающие сдают вступительные экзамены **с 1 по 20 августа:** физику (письменно), химию (устно), биологию (устно), русский язык и литературу (сочинение). Окончившие среднюю школу с нерусским языком обучения пишут диктант на русском языке.

Профилирующий предмет для медалистов: на лечебном факультете — физика, на санитарном и стоматологическом — биология.

Все иногородние обеспечиваются общежитием.

Наш адрес: г. Ташкент, ул. К. Маркса, 103, ректорат института, зал № 1.

Вас приглашают

ТЕАТРЫ

ГОСУДАРСТВЕННЫЙ АКАДЕМИЧЕСКИЙ БОЛЬШОЙ ТЕАТР УЗБЕКСКОЙ ССР им. А. НАВОИ — **Пиковая дама;** ГОСУДАРСТВЕННЫЙ УЗБЕКСКИЙ АКАДЕМИЧЕСКИЙ ТЕАТР ДРАМЫ им. ХАМЗЫ — **А дальше тишина;** ГОСУДАРСТВЕННЫЙ РУССКИЙ АКАДЕМИЧЕСКИЙ ТЕАТР ДРАМЫ им. М. ГОРЬКОГО — в 11.00 и 14.00 **Кошка, которая гуляла сама по себе,** в 19.30 **Ночной переполох;** ТАШГОСЦИРК — в 16.00 и 19.30 **большие цирковые представления.**

ГОСУДАРСТВЕННЫЙ АКАДЕМИЧЕСКИЙ БОЛЬШОЙ ТЕАТР УЗБЕКСКОЙ ССР им. А. НАВОИ

РЕПЕРТУАРНЫЙ ПЛАН

СО 2 ПО 30 ИЮНЯ

2 июня — **Сказание о любви.**
3 июня — **Кармен.**
15 июня — **Бессмертие.**
16 июня — премьера **Петр Первый.**
17 июня — **Сказание о любви.**
19 июня — **Чио-Чио-Сан.**
20 июня — **Амулет любви.**
21 июня — премьера **Петр Первый.**
22 июня — **Сотворение мира.**
23 июня — **Проделки Майсары.**
24 июня — премьера **Легенда о любви.**
26 июня — **Флория Тоска.**
27 июня — **Жизель.**
28 июня — **Риголетто.**
29 июня — Одноактные балеты: **Восточные миниатюры; Пахита; Прерванная песня.**
30 июня — **Тахир и Зухра.**

ГОСУДАРСТВЕННЫЙ РУССКИЙ АКАДЕМИЧЕСКИЙ ТЕАТР ДРАМЫ им. М. ГОРЬКОГО

РЕПЕРТУАР

1 июня — **Родственники.**
2 июня — **Ночной переполох.**
3 июня — **Жестокие игры.**
5 июня — **Фантазии Фарятьева.**
6 июня — **Русский секрет.**
7 июня — **Комедия ошибок.**
8 июня — **Ночной переполох.**
9 июня — **Трехгрошовая опера.**
12 июня — **Вестсайдская история.**
13 июня — **Бунт невесток.**
14 июня — **Жестокие игры.**
15 июня — **Тихие старики.**

Билеты продаются.

Коллегия Министерства легкой промышленности Узбекской ССР, республиканское промышленное объединение «Узтекстильпром» с глубоким прискорбием извещают о смерти старейшего работника текстильной промышленности, лауреата Государственной премии, персонального пенсионера республиканского значения бывшего заместителя главного инженера Ташкентского текстильного комбината **Алексея Ивановича ТУРКОВА** и выражают соболезнование семье и родственникам покойного.

ПРАВДА ВОСТОКА

АДРЕС РЕДАКЦИИ: 700000 Ташкент-П ул. Ленина 41. ТЕЛЕФОНЫ РЕДАКЦИИ: заместители редактора — 33-10-48 33-72-77; ответственный секретарь — 33-24-68 секретариат — 33-34-75 отделы писем трудящихся в массовой работы — 33-10-20 пропаганды марксистско-ленинской теории — 32-57-15, партийной жизни и местной печати — 33-41-47, промышленности капитального строительства транспорта и торговли — 33-16-38 сельского хозяйства — 33-44-92; науки школ и вузов — 32-57-13; литературы и искусства — 32-55-10; советского строительства и быта — 33-14-75; внутренней информации военно-спортивный — 33-91-29 ночной редакции — 33-34-75; прием объявлений — 33-81-42. Собственные корреспонденты: в Ташкенте — 33-42-92, Нукусе — 2-64-52; Самарканде — 4-14-72; Гулистане — 2-31-42; Термезе — 31-45, Урганче — 30-73 Бухаре — 3-13-55; Карши — 68-77; Намангане — 6-12-70; Джизаке — 46-34; Фергане — 4-11-28. Диспетчер издательства — 32-78-94; дежурный телефонной станции — 33-90-50.

Р 04258. Ордена Трудового Красного Знамени типография издательства ЦК Компартии Узбекистана, г. Ташкент. Изд. № Е-419.