Пролетарии всех стран, соединяйтесь!

ПРАВДА ВОСТОКА

газета издается с апреля 1917 года

ОРГАН ЦК КОМПАРТИИ УЗБЕКИСТАНА, ВЕРХОВНОГО СОВЕТА И СОВЕТА МИНИСТРОВ УЗБЕКСКОЙ ССР

№ 136 (18413) • Вторник, 14 июня 1977 года • Цена 2 коп.

ВСЕОБЩЕЕ ОДОБРЕНИЕ

В Узбекистане продолжаются митинги, на которых трудящиеся высказывают свои мысли и чувства, вызванные проектом новой Конституции СССР. Участники митингов подчеркивают, что в этом выдающемся документе отражен славный исторический путь, пройденный советским народом за шестьдесят лет.

НУКУС

— Весь коллектив гордится тем, что наша страна, строящая коммунизм, опирается прежде всего на инициативу, творческий и добросовестный труд каждого советского гражданина, — заявила на митинге в совхозе-техникуме имени К. Авезова Герой Социалистического Труда Амангуль Сапарбаева. — Много лет я работаю на селе. Прошла путь от рабочей до управляющего отделением. Хорошо вижу, как выросло наше хозяйство, изменились его люди. В прошлом году наш совхоз получил миллион рублей прибыли.

Новая Конституция СССР даст нам еще большие возможности для активного участия во всех сферах общественной и трудовой деятельности нашего государства.

Участники митинга подчеркивали, что в докладе Генерального секретаря ЦК КПСС, Председателя Конституционной комиссии товарища Л. И. Брежнева на майском (1977 г.) Пленуме ЦК КПСС дан исчерпывающий научный анализ проекта Основного Закона СССР, поставлены важные задачи.

САМАРКАНД

На массовом митинге студентов и преподавателей Самаркандского государственного университета имени Алишера Навои выступил его ректор, член-корреспондент Академии наук Узбекской ССР А. К. Атаходжаев.

— Большое внимание в проекте Конституции СССР уделяется народному образованию, — сказал он. — За полвека своего существования наш университет подготовил тысячи специалистов для народного хозяйства, многие выпускники стали педагогами. Мы с особым удовлетворением восприняли статью 45 проекта Конституции, где речь идет о праве граждан нашей страны на образование. Она еще раз подчеркивает неустанную заботу партии и правительства о том, чтобы советские люди, строители коммунизма, были гармонически и всесторонне развиты.

В своих выступлениях участники митинга выразили огромную благодарность Коммунистической партии за заботу о дальнейшем развитии народного образования.

ДЖИЗАК

Хлопководческая бригада № 4 из совхоза «Узбекистан» Мирзачульского района провела митинг на полевом стане.

— Каждая строка проекта нового Основного Закона Страны Советов пронизана заботой о человеке, о дальнейшем росте его благосостояния, — сказал руководитель бригады Г. Артыков.— В этом замечательном документе говорится о стирании различий между городом и деревней. Взять хотя бы наш совхоз. Дом дехканина сейчас мало чем отличается от дома жителя города. Здесь есть все необходимые удобства. Изменился и сам характер труда земледельца. Нам на помощь пришла могучая техника. На дальнейшую заботу партии и правительства мы ответим ударным трудом. (УзТАГ).

ПРОВЕРЯЕМ ВЫПОЛНЕНИЕ ОБЯЗАТЕЛЬСТВ

ВЕРНОСТЬ РАБОЧЕМУ СЛОВУ

«Правда Востока» продолжает печатать материалы о том, как передовые строители республики, почин которых одобрен ЦК Компартии Узбекистана, выполняют высокие обязательства в честь 60-летия Великого Октября.

Бригадир бригады отделочников треста «Узбекгидроэнергострой» Ремнбай Сабуров. Бригада работает в счет февраля будущего года. В городе Ширине все объекты она сдает с хорошими и отличными оценками. Смежными специальностями овладели десять человек. Выполнено отделочных работ на 83 тысячи рублей.

Бригадир проходчиков 1-го управления «Ташметростроя» Иван Степанович Лысый. Метростроевцы этой бригады трудятся в счет сентября нынешнего года. Перевыполнение нормы выработки стало для каждого проходчика законом. С апреля бригада И. Лысого работает по методу бригадного хозрасчета.

Бригадир каменщиков ПМК-26 управления «Каракалпакирсовхозстрой» Моксетбай Туреев. Высокое обязательство каменщики подкрепляют ударной работой. За пять месяцев выполнено работ на 132 тысячи рублей при плане 91 тысяча рублей. Бригада обязалась выполнить сверхплановых работ на 45 тысяч рублей.

Бригадир экскаваторщиков Шахриханского управления «Андижанирстроя» Якубжан Марасулов. Бригада работает в счет июля 1979 года. С начала пятилетки механизаторы вынули 405 тысяч кубометров грунта при задании 156 тысяч кубометров. Пятимесячный план выполнен на 203 процента.

Бригадир отделочников ПМК-4 стройтреста № 21 Рузим Палванов. За шестнадцать месяцев эта бригада освоила 228 тысяч рублей при плане 118 тысяч и сейчас работает в счет второго квартала будущего года. Бригада выполняет отделочные работы в школе, которая возводится в колхозе «Ленинград» Шаватского района.

Бригадир отделочников ПМК-117 стройтреста № 27 Галина Михайловна Манаева. Бригада работает в счет октября нынешнего года. Г. Манаева обучила специальности штукатура шесть человек, четверо рабочих бригады повысили свои квалификационные разряды.

Бригадир комплексной бригады треста «Наманганобкомхозстрой» Джурабай Хасанов. Сельские строители возводят шестнадцатиквартирный жилой дом в Ташбулаке и опережают график работ. С начала пятилетки освоено 175 тысяч рублей капитальных вложений.

Бригадир комплексной бригады Багдадского управления треста «Ферганаобкомхозстрой» Рахмонали Хайдаров. На трудовом календаре бригады — декабрь будущего года. Она с опережением графика, с хорошим качеством строит жилые дома в колхозе «Пахтакор» Багдадского района.

Бригадир комсомольско-молодежной бригады ПМК-4 «Каршистроя» Рузи Мустафакулов. Коллектив уверенно движется к намеченной цели. Досрочно выполнен план прошлого года, за пять месяцев нынешнего освоила 121 тысячу рублей капитальных вложений — это 81 процент годового плана.

КУЛЬТУРА БЫТА — ЗАБОТА ПАРТИЙНАЯ

13 июня под председательством кандидата в члены Политбюро ЦК КПСС, первого секретаря ЦК Компартии Узбекистана Ш. Р. Рашидова состоялось заседание республиканского совета по повышению культуры быта населения. На нем рассмотрены вопросы социального развития, роста культурного уровня трудящихся, нашедшие свое отражение в проекте новой Конституции СССР, в докладе Генерального секретаря ЦК КПСС, Председателя Конституционной комиссии товарища Л. И. Брежнева.

Совет заслушал доклад первого секретаря Сырдарьинского обкома партии В. А. Хайдурова о ходе выполнения в области постановления ЦК Компартии Узбекистана и Совета Министров Узбекской ССР о мерах по ликвидации хуторской системы и коренному улучшению капитального строительства в колхозах и совхозах республики.

Председатель Ташкентского горисполкома В. А. Казимов доложил на заседании совета о мерах по дальнейшему улучшению содержания жилищного фонда, зданий культурно-бытового и общественного назначения.

Совет рассмотрел также вопрос о развитии кооперативного жилищного строительства в городах и сельской местности республики. С докладами выступили заместитель Председателя Совета Министров Узбекской ССР М. Д. Мухортов и председатель объединения «Узколхозстрой» И. А. Ашуров.

В своем выступлении на заседании Ш. Р. Рашидов подчеркнул, что решения майского (1977 г.) Пленума ЦК КПСС, проект новой Конституции СССР требуют всемерного повышения культуры быта. В республике в этом направлении уже многое сделано, но впереди — большая работа. Ш. Р. Рашидов остановился на задачах организаций и ведомств, от которых зависит успешное решение вопросов, связанных с ликвидацией хуторской системы и коренным улучшением капитального строительства в сельской местности, развитием кооперативного жилищного строительства, повышением культуры быта населения в городах и селах республики.

По обсужденным вопросам приняты рекомендации, в которых намечена программа дальнейшего повышения культуры быта населения в городах и селах республики в свете решений XXV съезда КПСС, проекта новой Конституции СССР.

В заседании совета участвовали члены и кандидаты в члены Бюро ЦК Компартии Узбекистана И. Г. Анисимкин, Л. И. Греков, Н. М. Матчанов, Т. Н. Осетров, А. У. Салимов, А. А. Ходжаев, Н. Махмудов, Г. М. Орлов, С. У. Султанова, заместители Председателя Совета Министров Узбекской ССР Р. Х. Абдуллаева, К. А. Ахмедов, М. Т. Турсунов.

(УзТАГ).

НАГРАДА ЗА ТРУД

Большая группа строителей столицы республики, удостоенных высоких правительственных наград за успешное выполнение производственных заданий 1976 года и принятых социалистических обязательств, собралась 13 июня в Президиуме Верховного Совета Узбекской ССР. Здесь в торжественной обстановке им были вручены ордена и медали СССР.

Председатель Президиума Верховного Совета Узбекской ССР Н. М. Матчанов, вручавший награды, поздравил отличившихся товарищей, пожелал им дальнейших успехов в работе, крепкого здоровья.

(УзТАГ).

ТРУЖЕНИКИ СЕЛА! ДОСТОЙНО ВСТРЕТИМ ЮБИЛЕЙ ОКТЯБРЯ!

ПОРАДУЕМ РОДИНУ ВЫСОКИМ УРОЖАЕМ!

ПО ПРИМЕРУ ДУСТЛИКЦЕВ

ПРЕВЗОЙДЕМ ДОСТИГНУТОЕ

Мы с интересом познакомились с инициативой земледельцев Дустликского района, решивших ознаменовать второй год пятилетки — год 60-летия Великого Октября — достижением новых, более высоких рубежей в производстве продуктов земледелия и ростом эффективности сельскохозяйственного производства. Определив свои возможности, коллектив нашего хозяйства решил, что и мы сможем последовать примеру дустликцев, превзойти достигнутое.

В прошлом году наш колхоз добился неплохих результатов и прежде всего в развитии главной отрасли — хлопководства. Страна получила от нас 3.885 тонн «белого золота» — на 840 тонн больше, чем планировалось. Успешно был завершен год и в других отраслях хозяйства.

Нынче коллектив решил увеличить производство хлопка до 4.200 тонн: на каждом гектаре получить 40 центнеров, что на 8 центнеров больше, чем предусмотрено планом. А бригады С. Сабирова, Б. Рахманова, Р. Разакова и М. Хайдарова дали слово вырастить пятидесятицентнеровые урожаи. Порадовать Родину высокими урожаями в юбилейном году решили не только хлопкоробы. На поливной пашне решено получить по 40 центнеров ячменя, по 100 центнеров кукурузного зерна, по 65 центнеров риса. Что касается наших доярок, то они обязались надоить от каждой коровы 4.000 килограммов молока. Это на 200 килограммов больше, чем надоено в прошлом году.

Сегодня на колхозных полях ведется интенсивная обработка пропашных культур.

Хорошо растет хлопчатник. По сравнению с прошлым годом растения развиваются с опережением на 5—7 дней. Нормально развиваются и другие культуры.

Мы заботимся не только об уходе за посевами, но и о подготовке к уборке хлопка. Если в прошлом году мы были вынуждены привлечь к сбору хлопка горожан, то нынче весь урожай соберем собственными силами. Возможности для этого есть. На линейке готовности уже стоят 20 хлопкоуборочных и 6 куракоуборочных машин, 50 тракторных тележек, 3 автокрана. Купили мы еще 7 подборщиков хлопка. Вся техника готова к работе в поле. Позаботились о ней работники инженерно-технической службы хозяйства, которую возглавляет главный инженер М. Бусунов.

Подготовлено и свыше 40 механизаторов — по два на хлопкоуборочную машину. Среди них такие мастера машинного сбора, как М. Курбанов, Б. Исмандов, Р. Махкамов и другие. Каждый из них наметил на юбилейный год высокий рубеж — собрать по 270—300 тонн хлопка. В прошлом году средняя выработка на машину на уборке урожая достигла 170 тонн, нынче решено довести ее до 200 тонн. Удельный вес машинного сбора составит не менее 95 процентов. Практически весь урожай соберем с помощью техники.

Дефолиацию планируем провести наземным способом. Опыт показал, что это и дешевле и качество дефолиации выше. Судя по всему, к уборке урожая приступим 15 сентября — на пять дней раньше, чем прошлой осенью. Высокую организованность обеспечит конвейер: поле—бункер—тележка—заготпункт. Расчет такой: к 25 сентября выполнить государственный план заготовок хлопка, а к 10 октября — социалистическое обязательство. Решению этой задачи и будет подчинена вся организаторская и политическая работа партийной организации, все усилия правления и колхозных служб, всех колхозников.

Н. НАБИЕВ.
Председатель колхоза имени Тимирязева Букинского района.

О трудовых успехах Тухтаташ Намазовой знают не только в ее родном колхозе имени Тельмана Каттакурганского района, но и во всей Самаркандской области. Ежегодно молодая доярка получает самые высокие надои от группы закрепленных за ней коров. Встав на трудовую вахту в честь предстоящего юбилея Великого Октября, Т. Намазова, которую вы видите на снимке, решила надоить от каждой из 25 коров по 3.500 килограммов молока.

Фото Е. БАТЫРОВА.

ВЫМПЕЛ — КОМБАЙНЕРУ

Вымпел победителя социалистического соревнования механизаторов комсомолабадского совхоза имени Мирзаахмедова вручен комбайнеру Абдураззаку Юлдашеву. Он первым в Андижанской области завершил уборку хлебов, с каждого из ста гектаров намолотив по 40 центнеров ячменя, выращенного с люцерной.

В совхозе впервые засеяли поля новым сортом ячменя «дио», созданным селекционерами Германской Демократической Республики. С совмещенных полей земледельцы хозяйства рассчитывают получить помимо зерна по сто центнеров зеленой массы на сенаж.

(УзТАГ).

ВЫСОКИЕ ПРИВЕСЫ

Хороших показателей добились животноводы совхозов Бахмальского промышленно-аграрного объединения. Они досрочно начали сдачу государству мяса в счет второго полугодия. На фермах этих хозяйств достигнуты высокие привесы крупного рогатого скота, что позволило довести среднесдаточный вес каждого животного до 400—450 килограммов. Всего с начала года государство получило от хозяйств бахмальского объединения свыше 120 тонн мяса.

(УзТАГ).

ПРИШЛА ВОДА

На хлопковые поля крупнейшего в Сариасийском районе колхоза «Коммунизм» пришла большая вода. Ее направила сюда по стальным трубам новая насосная станция, строительство первой очереди которой завершено. Мощные агрегаты установлены на берегу канала «Астана». Ежесуточно они перекачивают 170 тысяч кубометров живительной влаги, поднимая ее для орошения возвышенных земель в предгорьях Бабатага.

Коллектив Узунской передвижной механизированной колонны треста «Сурхангидрострой» ведет сейчас пусконаладочные работы второй очереди водоподъемной станции.

(УзТАГ).

ЗЕЛЕНЫЙ КОНВЕЙЕР

ТАШКЕНТЦЫ НАРАЩИВАЮТ ПРОИЗВОДСТВО ЛЮЦЕРНОВОЙ МУКИ

Произвести во втором году десятой пятилетки 20 тысяч тонн травяной муки! Такую цель поставили перед собой сельские труженики Ташкентской области. Сегодня в колхозах и совхозах области работают 30—32 агрегата витаминной муки, которые производят ежедневно 200—220 тонн этого ценнейшего корма. Наш корреспондент побывал в колхозе «Ленин юлы» Среднечирчикского района, познакомился с работой агрегата по производству витаминной муки. Об этом репортаж.

В том, что люцерновая мука обладает высокими питательными качествами, животноводы колхоза воочию убедились зимой и ранней весной этого года. По дороге на ферму главный зоотехник хозяйства Садык Каракулов привел такие цифры: с января по апрель в рацион животным добавлялась люцерновая мука, и коровы по сравнению с таким же периодом прошлого года дали прибавку молока в 20 с лишним тонн. Она заменила зеленую подкормку, которая пошла только с мая.

Впрочем, ничего в этом удивительного нет. Ученые установили, что белковая недостаточность в рационе — основная причина перерасхода кормов, снижения продуктивности животных и в результате недобора мяса и молока. Любопытная цифра: если в рационе животного недостает белка, скажем, в пределах 20—25 процентов, то расход кормов возрастет в 1,3—1,4 раза. Понимая это, животноводы колхоза приобрели и установили на ферме агрегат для производства травяной муки и получили в первый же год 102 тонны великолепного корма.

— В этом году мы решили удвоить производство люцерновой муки, — говорит С. Каракулов, — у нас более 200 гектаров люцерников, в том числе 139 гектаров старых посевов и 67 гектаров засеяно в нынешнем году вместе с ячменем. Планируем пять укосов. По скромным подсчетам, каждый гектар люцерника должен дать, как минимум, 175—180 центнеров. Часть переработаем на муку.

...У агрегата командует механик Иван Константинович Авдеенко. Знаток сельскохозяйственной техники, Иван Константинович принял самое активное участие в монтаже агрегата. Помощники Ивана Константиновича Д. Ходжиев и Д. Юнусов подают только что привезенную с поля люцерну в аппарат «Волгарь». В нем растения измельчаются и по конвейеру поступают в гигантский цилиндр — сушильный барабан. Механик следит за показателями приборов: тут нужно быть предельно внимательным — тепловая обработка люцерны дело особенно важное и тонкое, ведь от качества сушки зависит сохранность питательных веществ. Механик умело регулирует температуру, и высушенная люцерна поступает в циклонный бункер для охлаждения. Затем у охлажденной массы путь в дробилку — здесь она измельчается до нужной кондиции и охлаждается во втором циклонном бункере.

Процесс превращения люцерны в муку завершается в бумажном мешке, куда готовая продукция поступает непрерывно. Тут трудятся еще два помощника механика — А. Усманов и И. Турдыкулов. Они зашивают мешки и укладывают их в отведенное место.

Гудят моторы, и каждый час 600—650 килограммов люцерновой муки пополняют кормовой запас колхозной фермы.

В тот день, когда я побывал на ферме, с полей поступали последние центнеры люцерны второго укоса. Но тут следует сделать небольшое отступление.

Любое сено, особенно люцерновое, обладает высокой питательностью только в том случае, если будет организован непрерывный зеленый конвейер: поле—агрегат по производству травяной муки или поле—пресс-подборщик. Превращаясь в травяную муку или досушиваясь в прессованном виде, люцерна сохраняет свои главные питательные элементы — белок и витамины. Если же скошенная люцерна остается на поле и подвергается воздействию прямых лучей солнца, дождя, росы, то она теряет свыше 60 процентов минеральных веществ, около 40 процентов углеводов и почти весь каротин. И еще одна деталь: наибольшее количество протеина содержится при скашивании люцерны в стадии бутонизации и начале цветения. Перестаивание ее на корню ведет к потерям кормовых достоинств.

Вот почему в колхозе «Ленин юлы» делают все необходимое, чтобы зеленый конвейер действовал непрерывно: часть люцерны прямо с поля поступает на агрегат Ивана Константиновича, а часть упаковывается пресс-подборщиками в тюки.

— Обеспечение роста производства молока и мяса мы рассматриваем как одну из важнейших задач, — говорит председатель колхоза Казакбай Саттыбаев.

В прошлом году хозяйство получило от каждой фуражной коровы 3.403 килограмма молока. Нынче планируют надоить по 3.600 килограммов. За пять месяцев каждая буренка дала 1.460 килограммов. В июне намерены получить по 350 килограммов. Таким образом, есть полная уверенность, что социалистическое обязательство юбилейного года по производству молока будет выполнено. Также успешно обстоит дело с производством мяса: колхоз уже продал государству около 22 тонн, а это чуть меньше годового задания. И в том, что животноводы успешно решают задачу повышения эффективности отрасли, немалую роль играют прогрессивные способы заготовок кормов, сохранение в них максимума питательных элементов.

...Гудят моторы агрегата. Один за другим наполняются бумажные мешки люцерновой мукой.

Агрегатов по переработке растений в травяную муку в области пока немного. Интересы дела требуют концентрации и специализации ее производства. Сегодня в Среднечирчикском районе имеется всего два агрегата по производству витаминной муки. Это, конечно, мало. Но нужно максимально использовать каждый час их работы. Речь идет о том, чтобы все хозяйства района смогли заготовить для себя максимальное количество ценнейшего корма.

Мих. ПРУГЕР.
Соб. корр. «Правды Востока».
Среднечирчикский район.

СЕКРЕТАРЬ ПАРТКОМА

РАССКАЗЫ О КОММУНИСТАХ

Секретаря парткома треста «Иржарсовхозстрой» Абдугаппара Сардарова трудно застать в его рабочем кабинете. Чаще можно увидеть на строительных объектах. А они — во многих совхозах не только Мирзачульского, но и соседних районов.

Такая беспокойная должность у этого человека — быть всегда с людьми, знать их интересы, жить их заботами. И нет в многочисленном коллективе треста рабочего, который бы не знал Абдугаппара Сардарова. Как нет и такого, которого не знал бы секретарь парткома. Двенадцать лет он возглавляет партийную организацию крупнейшего строительного подразделения территориального управления «Джизакстепстрой». За эти годы крепко-накрепко сжился с коллективом. Дела, планы, устремления строителей стали основным содержанием его жизни.

В 1965 году, когда А. Сардарова впервые избрали секретарем парткома, на учете в парторганизации треста было всего 65 коммунистов. Трест только начинал становиться на ноги. Объем строительно-монтажных работ, выполняемый им за год, не превышал трех миллионов рублей.

Сейчас в партийной организации 230 коммунистов. Это очень большая сила, выступающая организатором всех добрых дел, массового социалистического соревнования в коллективе строителей. Трест выполняет строительно-монтажных работ в 10 раз больше, чем в первые годы создания.

Десятки совхозных поселков, застроенных по самым современным проектам, выросли на целине. Разросся центр Мирзачульского района — бывший поселок Ержар, а теперь город Гагарин; многие другие населенные пункты, к которым приложили руки строители «Иржарсовхозстроя».

Дружный, трудолюбивый коллектив треста не раз выходил победителем во Всесоюзном социалистическом соревновании.

Во всех этих достижениях — мобилизующая, организаторская роль коммунистов треста, их партийного комитета, а значит, и его — секретаря парткома. Двенадцать лет быть во главе парторганизации — срок в жизни очень заметный. И он, наверное, лучше всего свидетельствует о том, каким доверием пользуется этот человек у товарищей по партии.

За годы работы секретарем парткома в судьбах многих людей он оставил заметный след. Не один человек благодарен ему за теплые напутствия, наставления. Простым рабочим начинал свою трудовую биографию в коллективе треста Кенжебек Абдубаитов. Сейчас он начальник передовой здесь механизированной колонны № 17.

— Я многим обязан нашему секретарю парткома,— говорит он. — Как и другим, он никогда не давал мне стоять на одном месте, успокаиваться на достигнутом. Он во многом стал примером для меня. У него я учился и учусь умению работать с людьми, партийной принципиальности, требовательности к себе и другим.

Много теплых слов о Сардарове можно услышать и от других строителей. В частности, от Умурзака Султанова, Геннадия Робертовича Кофа, которые начинали работать в тресте рядовыми строителями, а сейчас возглавляют коллективы передвижных механизированных колонн. Партийной работе под началом А. Сардарова учились секретари Мирзачульского и Пахтакорского райкомов партии А. Скрипкин и В. Пасюта. Оба они когда-то были секретарями комитета комсомола треста.

Можно сказать еще о А. Демичеве, бывшем электрике, а теперь заместителе управляющего трестом, о С. Токове, бывшем начальнике ПМК, а теперь управляющем трестом «Промгражданстрой» территориального управления «Голодностепстрой» и многих других строителях. В судьбах каждого из них секретарь парткома принимал непосредственное участие, и каждый из них благодарен ему за хорошую школу жизни. И он искренне рад успехам этих людей.

Из множества больших и малых дел складываются будни секретаря парткома. Иной раз трудно даже определить, что главное, а что второстепенное. И то, и другое нужны для дела.

Сегодня, к примеру, нужно побывать на строительных участках отстающей передвижной механизированной колонны, выяснить, почему так медлят с вводом в строй объектов. Надо побывать также и на строящемся в райцентре Дворце культуры. Этот объект ударный, коллектив треста обязался сдать его жителям Гагарина к празднику 60-летия Великого Октября. Необходимо поговорить со строителями, чтобы они поднажали.

Просил заехать секретарь цеховой парторганизации передвижной механизированной колонны. Там готовится партийное собрание. На вечер назначено заседание парткома, к нему тоже надо подготовиться. Как всегда, необходимо побывать и на ежедневной планерке у управляющего трестом. Это, так сказать, запланированное. А сколько еще других неожиданных забот и дел возникает в ходе рабочего дня.

Работа с людьми требует постоянных поисков, инициативы, творчества. И секретарь парткома интересуется работой других партийных организаций. Нужное, полезное стремится применить у себя.

Будучи в командировке в Чирчике, А. Сардаров узнал об эстафете соревнования, проводимой в коллективах города в честь 60-летия Великой Октябрьской социалистической революции. Долго думал потом, как организовать ее в коллективе треста. Поделился своими соображениями с членами парткома. Одни поддержали его, другие засомневались: заманчиво, а получится ли?

— Получится, — уверенно ответил он, — надо только всем постараться. Пусть каждый коллектив подразделений треста участвует в эстафете, борется не только за успешное выполнение планов и обязательств, но и за высокую культуру производства, хорошую организацию отдыха, художественной самодеятельности, спортивных состязаний.

И эстафета труда, культуры и спорта получила в тресте широкий размах. Первыми понесли ее строители ПМК-5, потом приняли коллективы других подразделений треста.

Коллектив ПМК-5 до этого ходил в середнячках, а вот по итогам работы за апрель занял первое место в соревновании с другими подразделениями. Улучшилась здесь культурно-массовая и спортивная работа. Заметны перемены и в других коллективах. Способствовала этому эстафета труда, культуры и спорта, объявленная в честь 60-летия.

У здания, в котором разместилось управление треста, красочно оформленные стенды, доски показателей, диаграммы, лозунги и плакаты. По ним наглядно можно судить о том, как работает коллектив треста, о его обязательствах и планах. Широкая наглядная агитация и в других подразделениях треста. Это тоже инициатива парткома и его секретаря.

Жить с людьми и для людей — вот его главная цель.

Н. ВАСИЛЬЕВ.
Соб. корр. «Правды Востока».
Джизакская область, г. Гагарин.

РАСТИ, ЗАВОД!

В начале 1976 года строители приступили к реконструкции второй очереди Самаркандского суперфосфатного завода. По традиции и они, и земледельцы приняли взаимные обязательства. Вторая очередь завода будет сдана к сроку — сказали химстроевцы. Отдача гектара будет еще выше — заверили крестьяне.

Хлопкоробы Самаркандской области вырастили в прошлом году рекордный урожай «белого золота» — страна получила 540 тысяч тонн сырца, каждый гектар дал по 31 центнеру.

А что же строители?

На возведение второй очереди завода по плану отведено лишь три года. За это время надо освоить около 40 миллионов рублей. Успеют ли? Не переоценены ли возможности? Подобные сомнения связаны с недавними трудностями. Реконструкция первой очереди велась в сложных условиях. То тормозила просадочность грунтов, то задерживалась проектно-сметная документация, то нарушался график поставки оборудования и конструкций... Впрочем, химстроевцы сдали объекты к сроку. Но передались ли тот завидный энтузиазм, творческое горение и накопленный опыт строителям второй очереди?

Я подробно остановлюсь лишь на одном недавнем эпизоде. В нем, как в капле воды, отображены сегодняшние дух и настрой, творческий порыв, дерзание химстроевцев.

Речь пойдет о сооружении фундамента под 160-метровую трубу. В котлован пятиметровой глубины диаметром в 35 метров надо было уложить 360 тонн арматуры и 3,6 тысячи кубометров бетона. Огромный объем работ предстояло выполнить в предельно сжатые сроки. Строители решили ужать и без того плотный график, бросили клич: дадешь фундамент за 84 часа! На щите появился первый номер «молнии», в котором говорилось, что передовые бригады бетонщиков Якуба Мамутова, Александра Штица, Вадима Шрамкова, Завена Григорьяна, Сервана Девлетова призывают провести все работы по укладке фундамента за трое с половиной суток.

«Первым подвез на стройку бетон водитель автобазы № 16 Министерства строительства Узбекской ССР, ударник коммунистического труда Владимир Сааков. Почетное право приемки первой бадьи с бетоном и укладки его в тело фундамента предоставили начальнику участка 703-го стройуправления Александру Киму. Подал бетон старейший машинист экскаватора Артур Яковлевич Швабендорф. По традиции на дно котлована вместе с раствором посыпались монеты. Вспыхнули аплодисменты. Штурм начался! Первой приняла вахту бригада Александра Штица...». (Из дневника заместителя главного инженера треста «Самаркандхимстрой» Геннадия Борисовича Лагутова).

Второй номер «молнии» извещал: бригада А. Штица уложила за смену 460 кубометров бетона. Темпы росли, развернулось соревнование бетонщиков, шоферов, машинистов подъемных кранов. Ревностно подсчитывалась каждая ходка, каждая поданная бадья с бетоном. К началу вторых суток стала известно о новом рекорде: бригада Якуба Мамутова уложила за смену 504 кубометра бетона. Теперь эта цифра стала ориентиром, она звала строителей на новые подвиги. После первых суток было выиграно шесть с половиной часов.

Шли вторые сутки. Неимоверная жара сменялась дождями. А потом на стройку обрушился затяжной ливень, образовались стремительные потоки и заводи. Но бетонщики не покидали своего рабочего места. Не сходили с кранов машинисты, не заглушали моторов шоферы. «Молния» сообщала: «Несмотря на неблагоприятную погоду, темпы не снижаются». В котловане скопилось примерно 150 кубометров воды. Сюда срочно доставили насос и выкачали всю воду.

На третьи сутки был перекрыт рекорд мамутовцев: «Есть новый рекорд!» — сообщала очередная «молния». — За смену уложено 550 кубометров бетона. Сделала это бригада А. Штица». И как общий итог — перечень всех передовых бригад, обеспечивших успех, и заветное: не за 84, а за 69 часов завершена сложнейшая производственная операция!

Проектировщиками сернокислотного цеха и шефами его монтажа являются специалисты польской фирмы «Полимекс-цекоп». Руководитель группы Тадеуш Кранжель сказал: строители сработали великолепно, все было организовано настолько четко и слаженно, что, казалось, действует единый часовой механизм.

Укладка бетона под трубу велась по новому способу. Вместо деревянной опалубки применили конструктивную в виде виброкирпичных панелей. Это облегчило труд бетонщиков, позволило выиграть время и улучшило технологию.

Хорошо потрудились работники участка малой механизации — электрик Габдулла Загидулин, бригадир слесарей Азам Усманов.

— Очень прошу написать несколько строк о начальнике отдела подъемно-транспортных механизмов Турсунбае Ганпове, — сказал Геннадий Борисович Лагутов,— он почти безотлучно был на объекте. Сменялись машинисты кранов, механики, слесари, а Турсунбай бессменно нес вахту.

Думается, что приведенный эпизод лучший ответ скептикам.

Но надо сказать и о другом.

Если в период реконструкции первой очереди стройку часто лихорадила несвоевременная и некомплектная поставка оборудования, то сейчас этого по существу нет. Поставщики работают даже с опережением графика. На строительстве комплексов экстракционной фосфорной кислоты и производства аммофоса параллельно монтируются металлоконструкции каркасов зданий и оборудования. Факт весьма отрадный.

Но готовность объектов стала отставать от темпов поставки оборудования. Строителям, труд которых заслуживает всяческих похвал, надо изыскать дополнительные резервы и возможности, преодолеть образовавшийся разрыв. Задача реальная, силы такие у химстроевцев есть. Надо только ими умело распорядиться.

Досадна и такая ситуация. Среди поставщиков, к которым по-прежнему возникают претензии, оказался и Тойтепинский завод металлоконструкций. Он часто срывает график поставки своей продукции. Так, еще в прошлом году тойтепинцы должны были поставить 439 тонн конструкций для трубы, а до сего времени даже наполовину не справились с этим. Для станции воздуходувов химстроевцы получили восемь тонн металла вместо 235 тонн. Правда, для цеха аммофоса конструкции поступают из Тойтепе с опережением графика. Но ведь стройке нужен общий здоровый ритм. Неритмичность работы тойтепинцев ставит самаркандцев в затруднительное положение. Ко всему прочему конструкции с тойтепинского завода поступают в неокрашенном виде. Что-то произошло в отношениях между заводом и Ферганским управлением «Монтажхимзащиты». И вот сегодня на стройплощадке Самаркандского химзавода скопилось 3.200 тонн несмонтированных металлоконструкций, более половины из них нельзя взять под монтаж из-за того, что они не окрашены.

Хотелось бы верить, что ферганцы и тойтепинцы сделают правильные выводы из создавшейся ситуации на самаркандской стройке. Ведь общий интерес, конечный результат — вот что главное.

В. КАРИМОВ.
Соб. корр. «Правды Востока».
г. Самарканд.

КАНДИДАТЫ НАРОДА

19 июня — ДЕНЬ ВЫБОРОВ В МЕСТНЫЕ СОВЕТЫ

РАБОЧИЙ ЧЕЛОВЕК

В Чирчикском производственном объединении «Электрохимпром» его знает каждый из многих тысяч: кто в одном цехе работает, кто в одном поселке живет.

Родился Дехкан Шерчибаев в 1926 году в кишлаке Кошкурган, что и сейчас стоит на левом берегу реки Чирчик. В крестьянской семье «профессиональная ориентация» начиналась рано — и в семь, и в десять лет мальчишке всегда найдется посильная работа: в поле и на огороде, в колхозе и дома. И чем взрослее становился Дехкан, тем больше у него появлялось забот: ведь он был старшим из шестерых детей в семье.

С такой закалкой и пришел 16-летний парень на электрохимический комбинат. Быстро освоил специальность аппаратчика, сам учился и другим помогал. Но чем больше он узнавал производство, тем сильнее тянуло его к слесарям-ремонтникам.

Заметили в цехе эту тягу, старательность парня и обучили его новой профессии. Прошло время, он освоил и тонкую работу медника.

Профессия медника требует твердой руки, зоркого глаза. Так принято обычно говорить о ювелирах. Но не буду сравнивать медника коммуниста Шерчибаева с ювелирных дел мастерами. Хотя бы потому, что брак в их работе не влечет за собой аварийных ситуаций. У медника он недопустим вообще. А потом — разве ювелиры работают в условиях Северного полюса? А Шерчибаеву приходилось, и не раз.

Бывает, что, не дотянув до планово-предупредительного ремонта, выйдет из строя, прохудится какая-то трубка. Тогда собираются инженеры и слесари, ломают голову, как быть, можно ли поправить дело, не останавливая кабину надолго. Съездят за Шерчибаевым, если он не на работе. Оденется Дехкан во все стеганное да меховое и идет в кабину.

Пять минут, не больше, разрешают работать в таких условиях. И за эти короткие минуты перемерзают шланги на газовой горелке, покрывается инеем медник Шерчибаев. Но за эти «полюсные» минуты успевает он сделать главное — устранить неисправность. И вот уже снова загерметизирована кабина. И снова стрелки приборов выходят на нужный режим.

За годы работы на комбинате к нему пришло и мастерство, и слава, и уважение всех, кто его знает. Потому что уж очень хорошо в его характере сочетаются и трудолюбие, и общительность, доброта, всегдашнее стремление помочь человеку. И не только в работе. Дважды избирался Д. Шерчибаев в городской Совет, и по депутатским своим обязанностям сталкивался с делами самыми разными.

— Главное для депутата — жить заботами избирателей, людей, которые доверяют представлять их интересы в Совете, — говорит он. — А что может быть выше этой чести — раоочему человеку быть представителем рабочего коллектива в органе Советской власти!

Герой Социалистического Труда Дехкан Шерчибаев зарегистрирован кандидатом в депутаты Чирчикского городского Совета депутатов трудящихся.

А. ОВЧИННИКОВ.

По вечерам оживленно и многолюдно в агитпункте избирательного участка № 8 Фрунзенского района Ташкента. Сюда приходят рабочие «Таштекстильмаша», жители соседних домов. Для них в агитпункте читаются лекции, организуются встречи с кандидатами в депутаты местных Советов. Здесь много литературы, посвященной предстоящим выборам, есть настольные игры. Постоянно работает стол справок, опытные специалисты консультируют избирателей, отвечают на интересующие их вопросы. На снимке: в агитпункте избирательного участка.

Фото Р. ШАМСУТДИНОВА (УзТАГ).

В Президиуме Верховного Совета Узбекской ССР

Президиум Верховного Совета Узбекской ССР за заслуги в развитии медицинской науки и подготовке кадров медиков в республике присвоил почетное звание «Заслуженный деятель науки Узбекской ССР» **Камилову** Махамаджану — заведующему кафедрой офтальмологии Ташкентского института усовершенствования врачей Министерства здравоохранения СССР.

* * *

Президиум Верховного Совета Узбекской ССР за заслуги в подготовке педагогических кадров и коммунистическом воспитании молодежи присвоил почетное звание «Заслуженный работник народного образования Узбекской ССР» **Уразову** Эрке Юсуповичу — заведующему кафедрой Хорезмского государственного педагогического института имени В. И. Ленина.

* * *

Президиум Верховного Совета Узбекской ССР за заслуги в развитии народного образования и коммунистическом воспитании подрастающего поколения присвоил почетное звание «Заслуженный работник народного образования Узбекской ССР» **Фаттаеву** Абдулле — директору Кашкадарьинского областного института усовершенствования учителей.

СРАЖЕНИЕ НА АДЫРАХ

РЕПОРТАЖ С КОЛХОЗНОГО ПОЛЯ

Дорога круто поднимается вверх, петляет между холмами. Преодолев очередной подъем, машина останавливается.

— Вот на такой высоте мы и выращиваем хлопок,— нарушил молчание начальник Янгикурганского районного управления сельского хозяйства Турдыали Ашуралиев.

Выходим из машины. Взору открывается чудесная панорама: до самого горизонта протянулась холмистая гряда, расчерченная вдоль и поперек ровными строчками посевов.

— Адыры, — задумчиво произносит наш попутчик. — Почти сорок процентов всех посевов хлопчатника в районе находится здесь. Пять тысяч гектаров трудного песчаного серозема. Выращивать «белое золото» на таких вот холмах — настоящее искусство. А выращивают, и добрые урожаи. Колхоз имени Ульянова, куда мы с вами едем, на протяжении ряда лет по урожайности не уступает пальмы первенства ни в районе, ни в области: 40 и более центнеров хлопка с гектара! И какого хлопка, самой высшей пробы — семенного! Замечательные мастера. Познакомитесь с некоторыми из них и узнаете, как в колхозе «делают» урожай.

Поля то взбираются по крутому склону холма, то уплывают куда-то вниз. Смотришь на эти подъемы и спуски и невольно думаешь, каким же мастерством должны обладать механизаторы и поливальщики.

Слышится рокот мотора. А вот и трактор показывается из-за гребня холма. Движется он медленно, но по всему видно, что за его штурвалом опытный механизатор. За трактором тянутся ровные рядки посевов с хорошо взрыхленными междурядьями.

— Турсунбай Байдидаев. Его почерк сразу видно, — говорит Ашуралиев.— Работу этого тракториста специальная комиссия по качеству, созданная в колхозе, не проверяет. Он сам себе строгий ОТК. Лучший механизатор хозяйства. Двадцать лет работает на адырах. Посмотрите, ни одного примятого растеньица. Ювелирная точность обработки.

Механизатор остановил трактор на середине гона, там, где посевы хлопчатника сбегали под уклон. И снова подумалось: какое нужно иметь мастерство, чтобы вот так остановить трактор на крутом склоне. И первый же вопрос к подошедшему механизатору именно об этом.

— Он у меня послушный. Где захочу, там и остановится, — шутит Турсунбай. — За годы, что работаю в колхозе, хорошо изучил рельеф. Знаю, где и какие уклоны. Это и помогает мне добиваться «послушания» трактора.

Байдидаев неукоснительно соблюдает правила агротехники. Следит, чтобы ширина рабочих органов его культиватора не превышала 45 сантиметров, чтобы удобрения в почву заделывались на глубину не менее 15 сантиметров непосредственно в корнеобитаемый слой. Обработку посевов ведет с полным набором рабочих органов культиватора (их на его тракторе 32) и на пониженной скорости. Первое условие гарантирует хорошее качество культиваций, второе...

— Хлопковые поля — не асфальтированная дорога, а на адырных землях, где большие уклоны и крутые спуски, — тем более. Надо думать не столько о количестве обработанных гектаров, сколько о качестве культивации, — говорит Турсунбай.

Посевной клин бригады Джурахона Рахимова, в коллективе которой состоит и Турсунбай Байдидаев, не велик—всего 70 гектаров, как, впрочем, и в других бригадах колхоза. Это объясняется трудностью возделывания хлопчатника на адырных землях. Но каждый из 70 гектаров тщательно ухожен, хлопчатник идет в рост, междурядья хорошо обработаны, поля достаточно увлажнены, сорняков нет.

Коллектив бригады—инициатор борьбы за получение в юбилейном году 60-центнерового урожая. Основа заложена прочная: минувшей осенью вырастили рекордный урожай — 52 центнера на круг. И все-таки за один год поднять урожайность сразу на 8 центнеров—задача не из легких. Но и бригадир, и весь коллектив считают, что она выполнима. Этому учит и пример кубанцев, борющихся за наибольшую отдачу каждого гектара пашни.

Вместе с главным инженером колхоза Икрамом Султановым в бригаде определили резервы. Основное усилие решили направить на устранение пестроты в урожайности. Пересмотрели нормы внесения удобрений согласно почвенным картограммам. Продумали, как наиболее рационально использовать поливную воду.

В бригаде Бакиджана Саибаева идет полив. Живительная влага тонкой струйкой бежит самотеком с вершины холма вниз. Нехватка воды ощущается почти во всех бригадах хозяйства. Это возлагает на поливальщиков еще большую ответственность. На адырных землях—вдвойне-втройне. Трудно поливать посевы на адырных уклонах, еще труднее поднимать воду на вершину холма. Но поливальщики делают все возможное, чтобы растения не захирели.

В этот день мы побывали во многих бригадах колхоза и везде видели трудовой настрой земледельцев. У них высокие социалистические обязательства: надо получить 50-центнеровый урожай «белого золота» на каждом гектаре. Это рубеж юбилейного года.

В. СМУГЛОВ.
Спец. корр. «Правды Востока».
Наманганская область.

В ПОВЕСТКЕ ДНЯ — ПРОЕКТ КОНСТИТУЦИИ СССР

В Узбекистан прибыла пропагандистская группа ЦК КПСС. Она примет участие в проводимой партийными организациями республики работе по разъяснению трудящимся проекта новой Конституции СССР, решений майского (1977 г.) Пленума ЦК партии, положений и выводов доклада Генерального секретаря ЦК КПСС, Председателя Конституционной комиссии товарища Л. И. Брежнева.

13 июня в Ташкентском доме знаний с участием членов пропгруппы ЦК КПСС был проведен семинар-совещание актива идеологических работников. Перед собравшимися выступили с лекциями старший научный сотрудник Института государства и права АН СССР, доктор юридических наук В. А. Патюлин — новая Конституция СССР—Основной закон государства развитого социализма, заведующий сектором Института государства и права АН СССР, доктор юридических наук В. М. Савицкий — проект Конституции СССР и проблемы дальнейшего укрепления социалистической законности, лектор отдела пропаганды ЦК КПСС Г. В. Сапов — об актуальных вопросах экономической политики КПСС, ответственный работник МИД СССР Г. М. Шапкин — о международном положении.

(УзТАГ).

НАПЕРЕКОР МАЛОВОДЬЮ

Более 13 тысяч гектаров—хлопковые плантации Чустского района. А вот поливной воды нынче мало. По заключению специалистов, посевы обеспечены водой лишь на 30—35 процентов. Поэтому земледельцы взяли на учет каждый литр воды.

— Большую работу проводит штаб по борьбе с маловодьем, — рассказывает второй секретарь райкома партии А. Ханбаев. — Установлено круглосуточное дежурство на полях. Используем групповой метод полива. Четко соблюдается график. Кстати, водные ресурсы района всегда ограничены и потому колхозы научились обходиться малыми запасами...

Сумерки опускаются на поля бригады Героя Социалистического Труда Мамаджана Лачинова из колхоза имени Навои. Вместе с поливальщиками у головного арыка хлопочет бригадир. Ночью вода испаряется меньше, и это учитывают. Вот небольшой участок получил влагу, бригадир дает указание переходить на другой, чуть выше. На практике осуществляется чустский метод полива — полив по коротким бороздам. Если ждать, пока вода пройдет путь от начала до конца карты, экономии не добьешься. Дробить поле полива на участки по 100—150 метров более хлопотно, но зато экономично, и это в конце концов скажется на урожае. Нынче бригада взяла обязательство получить 50 центнеров хлопка с гектара.

Земледельцы района широко используют воду из скважин. Их теперь 260. На днях дадут воду еще 20.

Добрый пример показывает коллектив колхоза имени Первого мая. Загодя на 500 гектарах тут провели запасной полив, своевременно сделали прореживание. Поливальщик, как правило, возглавляет звено. Четко учитывается специфика маловодья. В мероприятиях, разработанных правлением и парткомом колхоза, особо подчеркивается пункт о шефской работе Чустского сувенирного завода, строительных организаций. Они помогают бурить скважины, ремонтировать насосы, облицовывать цементом арыки. Не проходит недели, чтобы заводские пропагандисты, агитаторы ни побывали в подшефных бригадах. И сразу же начинается оживленный разговор. Здесь все сходятся в одном: погода погодой, а работа работой. Не должно быть неучтенных, непредвиденных трудностей. Маловодье — строгий экзамен и его надо выдержать с честью.

А. ПУКЕМОВ.
Зав. отделом редакции газеты «Наманганская правда».

ЗНАКОМСТВО С УЗБЕКИСТАНОМ

В Ташкент прибыла группа пресс-атташе посольств социалистических стран в СССР. В связи с подготовкой к празднованию 60-летия Великого Октября дипломатические работники ознакомятся с социально-экономическими и культурными преобразованиями, происшедшими в Узбекистане за годы Советской власти, с успехами трудящихся республики в коммунистическом строительстве, в осуществлении решений XXV съезда КПСС.

Гости посетили Ташкентский филиал Центрального музея В. И. Ленина, выставку достижений народного хозяйства Узбекской ССР, осмотрели достопримечательности столицы республики, ее новые жилые кварталы, побывали на заводе «Ташсельмаш», в Академии наук Узбекской ССР. В Союзе журналистов Узбекистана пресс-аташе посольств социалистических стран встретились с ведущими журналистами Ташкента.

(УзТАГ).

СОВЕТ ДЕРЖАТ ЭКОНОМИСТЫ

В Ташкенте состоялось республиканское совещание по вопросам улучшения экономической работы и дальнейшего повышения роста производительности труда в сельскохозяйственном производстве. На нем с докладом выступил министр сельского хозяйства республики А. А. Уркинбаев.

В работе совещания приняли участие главные бухгалтеры хозяйств, руководители отделов районных управлений сельского хозяйства, ведущие специалисты министерства.

(УзТАГ).

ВСЕНАРОДНОЕ ОБСУЖДЕНИЕ ПРОЕКТА КОНСТИТУЦИИ СССР

ОСНОВНОЙ ЗАКОН НАШЕЙ ЖИЗНИ

ПО ТРУДУ И ПОЧЕТ

ГРАЖДАНИН СССР обязан добросовестно трудиться... Так сказано в проекте Основного Закона жизни советского народа.

Расскажу о своем коллективе. Объединенные одной целью вырастить в юбилейном году 65-центнеровый урожай «белого золота», члены бригады отдают все силы и знания работе, повышают отдачу каждого гектара.

Должен сказать: обязанность добросовестно трудиться наши хлопкоробы выполняют свято. По труду и почет! Двадцать пять членов бригады за большой личный вклад в общее дело удостоены правительственных наград. Среди них поливальщики М. Джураханов, К. Думаев, механизаторы А. Юлдашев, И. Ахмадалиев, колхозницы Х. Кулдашева, А. Раимжанова... У нас нет таких, кто бы трудился вполсилы, с прохладцей.

С чувством гордости мы идем к знаменательной дате — 60-летию Великого Октября. Поля радуют глаз. Можно уверенно сказать, что каждый гектар даст 65 центнеров хлопка! Да и в целом по колхозу обязательство высокое: взять 45-центнеровую высоту.

Эти цифры реальные. И мы, хлопкоробы, уверены в успехе. Ведь все крепче становится союз Серпа и Молота, индустриальнее становится наш труд. Щедро нам помогает и государство.

Проект Конституции вызвал новую волну политического и трудового подъема. Каждому хочется юбилейный год ознаменовать наивысшей производительностью труда, высоким личным вкладом в повышение экономики колхоза. Радуют меня дела в бригадах Искандера Якубова, Лукмана Исламова и многих других. Они трудятся с огоньком, творческим задором, свое мастерство и опыт передают людям. Вот это и приносит нам прочные успехи.

Да и жизнь наша становится все краше. Войдите в дом членов нашей бригады. У всех — полная чаша, достаток, счастье. В прошлом году мой среднемесячный заработок составил 380 рублей. Купил «Жигули». К хлопкоробскому труду приучаю и детей, а их у меня девять. Нахожу время и для повышения знаний: учусь в институте хлопководства. Я, как и все советские люди, уверен в завтрашнем дне, потому что труд в моей стране, став необходимостью, потребностью, обязанностью, приносит глубокое удовлетворение в жизни.

Кабулжан МИРЗАЕВ.
Бригадир колхоза «Правда Востока», Герой Социалистического Труда.

Ленинский район.

Право на отдых, гарантированный нам Конституцией... Это ведь не только оплаченный отпуск, но и разумно организованный досуг. Ташкентская областная библиотека имени Октября — одна из старейших в республике. Организованная в первые годы Советской власти, она насчитывала тогда около полутора тысяч книг. Сейчас в библиотеке — восемь отделов, в фондах которых — более 222 тысяч томов. На снимке: заведующая сельскохозяйственным отделом Вазира Соатова помогает читательнице подобрать нужную литературу.

Фото Ш. ИБРАГИМОВА (УзТАГ).

СТРОКИ ИЗ ПИСЕМ

В Ташкентской области немало замечательных мест для отдыха трудящихся. Но они используются недостаточно эффективно и разумно.

Немало ведется разговоров вокруг Чарвака. И водная гладь, и предгорье, и чистый прозрачный воздух — все это вместе взятое говорит о том, что ташкентцы, чирчикцы, газалкентцы, не уезжая за тридевять земель, здесь могут хорошо провести свой отпуск и выходной день. Но эта зона отдыха осваивается медленно. И это потому, что нет коллективных усилий. А ведь вполне можно за счет объединения средств местного бюджета, профсоюзных организаций и заинтересованных предприятий и учреждений развернуть здесь строительство пансионатов, домов отдыха, туристических баз. Конечно, создание зон отдыха — процесс длительный и требует значительных капитальных затрат. Но эту проблему нужно решать основательно.

В статье 41 проекта новой Конституции указано, что «Граждане СССР имеют право на отдых...». Это право обеспечивается 41-часовой рабочей неделей, предоставлением ежегодных оплачиваемых отпусков, дней еженедельного отдыха, расширением сети культурно-просветительных и оздоровительных учреждений и т. д. На мой взгляд, здесь же следует сказать и о том, что **Советы народных депутатов, профсоюзы, предприятия, учреждения, организации совместными усилиями развивают зоны отдыха вокруг городов.**

Л. ИСАКОВА.

г. Чирчик.

ВЫСОКОЕ ПРАВО КОЛЛЕКТИВОВ

ПРОЕКТ новой Конституции, доклад товарища Леонида Ильича Брежнева на майском Пленуме ЦК КПСС — в центре внимания тружеников нашего колхоза. Мы видим в этих документах новое убедительное проявление заботы ленинской партии о трудовом человеке. Отрадно и то, что специальная статья посвящена трудовым коллективам. Она предусматривает, что трудовые коллективы участвуют в обсуждении и решении вопросов общественно-политической жизни, хозяйственной деятельности предприятий, в организации труда и быта и т. д. Эти высокие права коллективов впервые закрепляются законом, что, естественно, не может не способствовать возрастающей роли трудового коллектива в жизни страны. И поэтому хочется трудиться еще лучше, по-ударному. Наш коллектив обязался собрать в нынешнем, юбилейном году по 60 центнеров сырца с каждого гектара. Это будет конкретный ответ тружеников бригады на заботу партии и правительства о советском человеке.

Ахматджан ТУРГУНОВ.
Бригадир колхоза «Россия» Ходжаабадского района Андижанской области.

ЕДИНСТВО ПОМЫСЛОВ И ДЕЛ

ТАШКЕНТ

13 июня состоялся пленум Ташкентского горкома партии, рассмотревший итоги майского (1977 г.) Пленума ЦК КПСС и задачи городской партийной организации, вытекающие из доклада Генерального секретаря ЦК КПСС товарища Л. И. Брежнева. С докладом выступил первый секретарь горкома партии А. А. Ходжаев.

Докладчик и выступавшие отмечали, что проект новой Конституции СССР отразил огромные перемены, которые произошли в нашем обществе. Этот документ знаменует собой дальнейшее расширение и углубление социалистической демократии.

На пленуме горячо и единодушно одобрены проект Конституции СССР, решения майского Пленума ЦК партии. От имени коммунистов, всех трудящихся столицы республики участники пленума выразили благодарность Центральному Комитету КПСС, его Политбюро, товарищу Л. И. Брежневу за огромную заботу о повышении благосостояния советских людей, укреплении мира во всем мире. На пленуме подчеркнуто, что проект нового Основного закона СССР явится мощным стимулом повышения активности трудящихся Ташкента в борьбе за достойную встречу 60-летия Великого Октября, претворение в жизнь решений XXV съезда КПСС.

НУКУС

Вчера на состоявшемся здесь пленуме Каракалпакского обкома партии был обсужден доклад первого секретаря обкома К. Камалова «Итоги майского (1977 г.) Пленума ЦК КПСС и задачи областной партийной организации, вытекающие из доклада Генерального секретаря ЦК КПСС товарища Л. И. Брежнева».

Огромное воодушевление, энтузиазм и гордость, отмечали докладчик и выступающие, вызвал у трудящихся автономной республики проект новой Конституции страны, которая продолжает и развивает ленинские принципы государственного устройства, всестороннего развития и сближения всех наций и народностей СССР, воспитания граждан в духе советского патриотизма и социалистического интернационализма.

Одобряя проект нового Основного закона, положения и выводы доклада товарища Л. И. Брежнева на Пленуме ЦК КПСС, участники пленума заявили о решимости и впредь крепить братство народов — неиссякаемый источник всех наших побед.

Обеспечивая широкое, деловое обсуждение проекта Конституции, подчеркивалось на пленуме, особое внимание нужно сосредоточить на улучшении практической деятельности трудовых коллективов, на развертывании социалистического соревнования за успешное выполнение высоких обязательств, принятых в честь 60-летия Великого Октября.

УРГЕНЧ

Выражая волю коммунистов Хорезмской области, участники состоявшегося вчера собрания областного партийного актива горячо одобрили проект Конституции СССР и приняли к неуклонному исполнению решения майского (1977 г.) Пленума ЦК КПСС, положения и выводы доклада Генерального секретаря ЦК КПСС, Председателя Конституционной комиссии товарища Л. И. Брежнева. На собрании с докладом выступил первый секретарь обкома партии М. Худайбергенов.

В выступлениях подчеркивалось, что проект нового Основного закона является важной вехой в истории страны, наглядно свидетельствует о дальнейшем укреплении социалистической государственности, последовательном развитии социалистической демократии, совершенствовании системы государственного управления. Участники собрания заявили о полной поддержке внутренней и внешней политики партии, плодотворной деятельности Политбюро ЦК КПСС, возглавляемого товарищем Л. И. Брежневым. Большое место в работе собрания заняли вопросы, связанные с пропагандой и разъяснением проекта Конституции СССР. Главное, отмечали выступавшие, — обеспечить максимально широкое и деловое обсуждение исторического документа, донести его содержание до сознания каждого человека. Вся эта работа должна вестись под знаком подготовки к 60-летию Великого Октября.

САМАРКАНД

Обсуждению проекта новой Конституции СССР, итогов майского (1977 г.) Пленума ЦК КПСС, доклада Генерального секретаря ЦК КПСС, Председателя Конституционной комиссии товарища Л. И. Брежнева было посвящено состоявшееся вчера здесь собрание актива областной партийной организации. С докладом выступил первый секретарь обкома партии Б. Р. Рахимов.

На собрании отмечалось, что в проекте Конституции дана развернутая характеристика руководящей и направляющей роли Коммунистической партии как ведущей силы советского общества и государства. КПСС придает планомерный, научно обоснованный характер борьбе советского народа за победу коммунизма.

Волею партии и народа, подчеркивали выступавшие, Самаркандская область превратилась в индустриальный край, зону высокопроизводительного сельского хозяйства. Здесь продолжается строительство крупного химического завода, быстро развиваются машиностроение, легкая и пищевая промышленность. Область производит большое количество хлопка, продуктов животноводства, другой сельскохозяйственной продукции.

Коммунисты Самаркандской области заверили Центральный Комитет партии, Политбюро, Генерального секретаря ЦК КПСС товарища Л. И. Брежнева, что в ответ на заботу о дальнейшем углублении социалистической демократии, о благосостоянии советского народа трудящиеся еще шире развернут социалистическое соревнование за успешное выполнение заданий десятой пятилетки, достойную встречу 60-летия Великого Октября.

АНДИЖАН

На собрании актива областной партийной организации, которое вчера обсудило итоги майского (1977 г.) Пленума ЦК КПСС, с докладом выступил первый секретарь обкома партии И. Б. Усманходжаев.

Докладчик и выступавшие отмечали, что новая Конституция, проект которой вынесен на всенародное обсуждение, явится историческим событием в жизни Советского государства. Реализация ее положений поднимет на качественно новый уровень работу органов власти и управления. Трудящиеся области, как и все советские люди, с энтузиазмом и вдохновением восприняли проект Основного закона. В нем они видят проявление огромной заботы Коммунистической партии о дальнейшем подъеме экономики, повышении благосостояния советского народа, развитии социалистической демократии.

Обсуждение проекта, подчеркивали выступавшие, проходит в период, когда советский народ ведет огромную созидательную работу по претворению в жизнь решений XXV съезда КПСС. Свой вклад в общие успехи вносят и трудящиеся области, вставшие под знамя всесоюзного социалистического соревнования в честь славного 60-летия Октября.

Участники собрания единодушно одобрили проект Конституции СССР, положения и выводы доклада Генерального секретаря ЦК КПСС товарища Л. И. Брежнева на Пленуме ЦК партии и приняли их к неуклонному руководству и исполнению.

(УзТАГ).

ТРУЖЕНИКИ КАРАКАЛПАКИИ ОДОБРЯЮТ

С глубоким интересом продолжают знакомиться с проектом новой Конституции СССР трудящиеся Каракалпакистана. В столице автономной республики прошли митинги, посвященные этому важному событию в жизни советского народа.

— Мы снова стали свидетелями проявления замечательной ленинской традиции — выносить на всенародное обсуждение важнейшие партийные и государственные документы, — отметил на митинге тружеников Нукусского ремонтно-механического завода электросварщик К. Сапаралиев. — Такое возможно только в нашей стране, где подлинная демократия стала законом нашей жизни.

Многолюдный митинг состоялся в Нукусском государственном университете.

— В нашем университете преподают и учатся представители более чем двадцати национальностей, большую помощь нам оказывают коллективы вузов Ташкента, Москвы, Киева, Таганрога, других городов нашей страны, — сказал на митинге преподаватель А. Панабергенов. — Вот она, сила ленинской дружбы советских народов-братьев! И мы рады и горды, что идеи великого Ленина ярко отражены в проекте новой Конституции.

Участники митингов приняли резолюции, в которых одобряют решения майского Пленума ЦК КПСС и проект новой Конституции СССР.

(УзТАГ).

К ВЕРШИНАМ ЭКОНОМИКИ

ПРОЕКТ новой Конституции СССР полностью отражает глубокие качественные изменения за последнее сорокалетие: зрелость производственных отношений, глубокий скачок в развитии производительных сил. Это наглядно видно на примере Узбекистана. Неизмеримо возрос экономический и научно-технический потенциал республики. Так, по сравнению с 1940 довоенным годом, объем промышленной продукции возрос более чем в 13 раз, сельскохозяйственной — в 3,6 раза, численность рабочих и служащих увеличилась в 4,4 раза, в 28 раз больше введено в действие основных фондов. Только в сфере научной деятельности и ее обслуживании занято около 82 тысяч человек!

Ныне Узбекистан в общесоюзном производстве промышленной и сельскохозяйственной продукции занимает первое место по выпуску хлопкоуборочных машин, хлопкоочистителей, тракторных хлопковых сеялок, ровничных машин, по производству хлопка, шелка, кенафа, каракуля и другой сельхозпродукции. Экономика Узбекистана достигла небывалых высот своего развития и стала неразрывной, органической частью народнохозяйственного комплекса СССР.

Поэтому, в целом одобряя статью 15 проекта Конституции, хотелось бы внести отдельные замечания в ее редакцию. В частности, в проекте сказано: «Экономика СССР составляет единый народнохозяйственный комплекс, охватывающий все звенья общественного производства, распределения и обмена на территории страны». Предлагаю: **«Экономика СССР представляет единый народнохозяйственный комплекс, включающий все звенья общественного производства, распределения, обмена и потребления на территории страны. Экономика Советской социалистической республики есть неразрывная и органическая часть народнохозяйственного комплекса СССР».**

В расширительном толковании, как это дано в проекте, экономика СССР — это синтез производительных сил и производственных отношений. В таком случае экономика, как система, не охватывает, а **включает** в себе все элементы общественного воспроизводства: производство, распределение, обмен и **потребление.** Отношения потребления (производственного), как часть производственных отношений, должны, по нашему мнению, найти свое место в определении «Экономика СССР».

Развитая экономика в условиях зрелого социализма объективно требует адекватной ей системы управления, которая сама становится важнейшим фактором экономического роста страны, повышения эффективности общественного производства. Это наглядно продемонстрировано всем ходом экономической реформы в нашей стране, начатой по решению сентябрьского (1965 г.) Пленума ЦК КПСС и развитой XXIII, XXIV и XXV съездами партии. Последовательно осуществляя широкую программу мер по совершенствованию управления экономикой, трудящиеся Узбекистана, как и весь советский народ, добились огромных успехов в развитии общественного производства. Так, объем промышленной продукции в республике за девятую пятилетку увеличился на 51 процент против 46—40 по Директивам XXIV съезда партии. Производительность труда за это время возросла на 26 процентов — на 9 процентов больше по сравнению с восьмой пятилеткой.

Важную роль в этом сыграли усиление концентрации и специализации производства, организация производственной структуры управления, создание автоматизированных систем управления и широкое вовлечение трудящихся в управление. Сейчас в Узбекистане функционируют свыше семидесяти АСУ, 85 производственных объединений, выпускающих свыше 35 процентов всей промышленной продукции. В сельском хозяйстве уже действуют около 20 агропромышленных объединений первичного звена и одно крупное республиканское — «Узплодоовощвинпром». Эти и другие сдвиги в системе управления свидетельствуют о том большом внимании, которое уделяет Коммунистическая партия вопросам управления экономикой.

Правильным является включение в проект Конституции раздела, посвященного характеристике руководства экономикой страны. Вместе с тем повышение роли и значения партийного руководства всеми сферами народного хозяйства, выступающая закономерностью управления общественным производством зрелого социализма, требует своего отражения в определении «Руководство экономикой». Поэтому статью 15 следует дать в такой редакции: **Управление экономикой осуществляется под руководством Коммунистической партии на основе государственных планов развития народного хозяйства с учетом отраслевого и территориального принципов, при сочетании централизованного руководства с инициативой мест, хозяйственной самостоятельностью предприятий, объединений и других организаций.**

Предлагаю несколько изменить формулировку статьи 14 проекта. В частности, внести слова: **...государство обеспечивает динамичное и пропорциональное развитие общественного производства и повышение его эффективности, рост производительности труда, всемерное улучшение качества работы во всех звеньях народного хозяйства.** Эта фраза наиболее точно отражает суть главной задачи десятой пятилетки. Иначе говоря, добиться роста производительности труда, повышения эффективности производства и качества работы можно только при условии налаживания динамичного и пропорционального развития общественного производства.

В современных условиях развитого социализма, когда экономика у нас стала единым народнохозяйственным комплексом, важное значение приобретает народнохозяйственный подход к использованию всех ресурсов на территории страны, охране окружающей среды и т. д. Между тем имеются случаи, когда отдельные общесоюзные министерства, руководствуясь своими интересами, не всегда подходят с народнохозяйственных позиций к решению этих и других вопросов. Поэтому было бы целесообразно, на наш взгляд, для более лучшего сочетания принципов отраслевого и территориального развития усилить ответственность общесоюзных министерств и ведомств за развитие своих отраслей с учетом народнохозяйственной эффективности использования всех ресурсов на территории страны. Вот почему статью 134 проекта желательно дать в такой редакции: **Министерства СССР и Государственные Комитеты СССР несут ответственность за состояние и развитие порученных им отраслей управления с учетом наилучшего использования всех природно-экономических ресурсов на территории страны и охраны окружающей среды...**

Р. ДОСУМОВ.
Кандидат экономических наук, заведующий сектором оптимизации управления производством Института экономики Академии наук Узбекской ССР.

НОВОСТИ ПЛАНЕТЫ

СООБЩАЮТ КОРРЕСПОНДЕНТЫ ТАСС

ФРАНЦУЗСКАЯ ПЕЧАТЬ О ВИЗИТЕ Л. И. БРЕЖНЕВА

ПАРИЖ, 13 июня. (ТАСС). Французская печать, политические и деловые круги страны приветствуют предстоящий визит во Францию Генерального секретаря ЦК КПСС Л. И. Брежнева.

По мнению дипломатических наблюдателей, отмечает агентство Франс Пресс, этот визит должен привести к укреплению франко-советского сотрудничества, придаст новый стимул торговым отношениям, которые, кстати сказать, развиваются благоприятно. Леонид Ильич Брежнев, подчеркивает агентство, будет принят в Рамбуйе со всеми почестями, по традиции, отдаваемыми главе государства.

Дипломаты, указывает далее Франс Пресс, придают очень большое значение двум вопросам, которые Л. И. Брежнев будет обсуждать в Рамбуйе, а именно разоружению и продолжению процесса разрядки. Что касается разоружения, то французские ответственные деятели считают, что в этой области великие державы могли бы показать пример. Что же касается разрядки, то Франция полагает, что разрядка неделима и что она не может ограничиваться одной Европой.

Визит во Францию Л. И. Брежнева — событие первостепенного значения для развития франко-советских отношений, упрочения процесса международной разрядки, заявил в беседе с корреспондентом ТАСС видный французский общественный деятель Андре Жансон. Французский и советский народы совместно выступают за дружбу между нашими странами, за мир во всем мире. Французские сторонники демократии и мира борются за построение мира на основе коллективной безопасности, развития торгово-экономического обмена для подъема жизненного уровня трудящихся, расширения взаимных связей между народами путем активного обмена культурными ценностями.

Мы надеемся, говорит А. Жансон, что визит в нашу страну Л. И. Брежнева, франко-советские переговоры на высшем уровне окажут эффективное воздействие на развитие этих процессов, будут способствовать укреплению международной разрядки, обеспечению безопасности в Европе и во всем мире.

Торговые, деловые отношения содействуют сближению стран и народов, поэтому мы решительно выступаем за расширение наших связей с Советским Союзом, заявил председатель торгово-промышленной палаты Парижа Жан Тев. Одной из наиболее характерных форм отношений между Францией и СССР, сложившихся за последние годы, является последовательное расширение и углубление взаимовыгодного торгово-экономического сотрудничества.

Визит во Францию Л. И. Брежнева, его переговоры с Президентом Франции В. Жискар д'Эстэном, другими французскими руководителями придадут новый размах и глубину франко-советскому сотрудничеству во многих областях. Совместные усилия наших стран как по дальнейшему развитию двусторонних отношений, так и в достижении согласия на международной арене способствуют упрочению разрядки, обеспечению безопасности и мира в Европе и за ее пределами. Все это отвечает интересам Франции. Поэтому французы и француженки, представляющие самые различные слои населения нашей страны, приветствуют приезд Л. И. Брежнева и выражают уверенность, что он будет способствовать дальнейшему укреплению дружественных уз, связывающих народы Франции и Советского Союза.

ПОЕЗДКА ЛУИСА КОРВАЛАНА

ГАВАНА, 13 июня. (ТАСС). Завершился визит на Кубу Генерального секретаря Компартии Чили Луиса Корвалана.

За время пребывания в стране Л. Корвалан и члены возглавляемой им делегации провели официальные переговоры с руководителями Коммунистической партии Кубы, совершили поездку по стране, посетили, в частности, город Сантьяго-де-Куба, известный своими революционными традициями.

Л. Корвалану был вручен национальный орден «Плайя-Хирон», которым он был награжден по случаю 60-летия. Генеральный секретарь Компартии Чили выступил в Гаване на торжественном митинге солидарности трудящихся Кубы с чилийским народом, ведущим борьбу против фашистской хунты.

В столичном аэропорту им. Хосе Марти Л. Корвалана, вылетавшего в Венесуэлу, провожали первый секретарь ЦК Компартии Кубы Фидель Кастро, другие партийные и государственные руководители Кубы.

Выполняя волю империалистических кругов Запада и арабских реакционных режимов, Судан под руководством ЦРУ угрожает военным вторжением в Эфиопию. (Из газет).

С толначом...

Рис. Н. ЛАРИНА.

КРАТКИЕ СООБЩЕНИЯ

▲ В 49-й раз распахнулись двери павильонов международной Познанской ярмарки. Около 5 тысяч предприятий и фирм из 45 стран мира представили здесь многочисленные образцы продукции. Советский Союз — крупнейший зарубежный участник Познанской ярмарки. Его внешнеторговые организации демонстрируют широкий ассортимент изделий различных отраслей народного хозяйства — более 4 тысяч экспонатов, причем 80 процентов из них — впервые.

▲ «Сибирский мост» — так японские бизнесмены называют маршрут контейнерных перевозок из Японии в европейские и ближневосточные страны через Советский Союз. По данным японских деловых кругов, за период с апреля 1976 г. по март 1977 г. из Японии в Европу и на Ближний Восток этим маршрутом было доставлено 57.660 контейнеров, что на 22 процента больше, чем за предыдущий период.

▲ Около четырех тысяч рабочих и служащих шведских предприятий получили в мае этого года извещения о предстоящем увольнении. Это, как указывает управление по вопросам рынка труда, вдвое больше, чем в апреле. Число только официально зарегистрированных безработных составляет в Швеции 53.000 человек.

▲ Алкоголизм и наркомания широко распространены среди американцев, принимавших участие в агрессии США в Индокитае. Ежегодно от алкоголизма лечатся примерно 100 тысяч ветеранов вьетнамской войны, около 25 тысяч содержатся в клиниках.

▲ Небывалой силы буря в течение нескольких секунд превратила в развалины целый район западногерманского городка Эрклеленц (Земля Северный Рейн-Вестфалия). Ветер сорвал крыши со многих домов, вырвал с корнем деревья метровой толщины. По предварительным подсчетам, убытки от стихийного бедствия составляют несколько миллионов марок.

▲ Иоганнесбургская газета «Файненшл мейл» указывает на растущий разрыв в доходах белого и африканского населения ЮАР как на одну из причин обостряющихся социальных и расовых противоречий. С 1973 по 1975 год среднестатистическая разница в ежемесячных доходах белых и африканцев возросла еще на 12 процентов, достигнув 169,5 рандов (один ранд равен 1,14 ам. дол.). При этом африканцы получали ежемесячно лишь немногим более 12 рандов.

(По материалам ТАСС).

ИМЯ НА БОРТУ—«КРАСНОГВАРДЕЙСК»

БУДНИ ПОДШЕФНЫХ ЭКИПАЖЕЙ

Вот уже двенадцать лет воды Мирового океана бороздит теплоход «Красногвардейск» Балтийского пароходства. И все эти годы мы тесными узами связаны с тружениками одноименного города в Самаркандской области. Где бы экипаж ни находился, всегда ощущаем заботу и внимание наших шефов из Булунгурского района. Мы получаем письма и телеграммы, в которых рапорты о трудовых свершениях, рассказы о жизни и буднях далекого от нас города. В свою очередь моряки сообщают своим шефам о морском житье-бытье, памятных встречах в зарубежных портах, о том, какой большой интерес проявляет к нашей стране, к Советскому Узбекистану зарубежная общественность.

За двенадцать лет «Красногвардейск», построенный на верфях финского города Турку, прошел более 616 тысяч миль, перевез свыше 800 тысяч тонн грузов, побывал в 63 портах 24 стран мира. Нам довелось бывать в гаванях таких государств, куда редко заходят балтийские суда. Наш теплоход бросал якорь у берегов Индии, Шри Ланки, Индонезии, Филиппин, Эквадора и Канарских островов. На счету экипажа три кругосветных плавания, одно из которых было беспримерным по продолжительности—267 суток. Без захода в советские порты тогда мы побывали в Западной Европе, Латинской Америке, Африке и Азии.

Уже четвертый год коллектив «Красногвардейска» носит почетное звание экипажа коммунистического труда. У нас прошли хорошую морскую выучку и ныне успешно трудятся на судах Балтийского пароходства 14 бывших членов команды, ставших капитанами, первыми помощниками капитанов и старшими механиками. Неизменным остается традиция — с честью нести по морям и океанам флаг Страны Советов, достойно представлять за рубежом интересы СССР, беречь и приумножать славные морские традиции, своим трудом крепить могущество Родины. Запевалами социалистического соревнования на судне являются помощники капитана Б. Алексеев и Э. Орешкин, боцман В. Новиков, механики Т. Хабибулин, Г. Хитров, А. Шилов, токарь К. Игнатьев, моторист С. Волков, матрос С. Коптяев, повар С. Частухин. Экипаж «Красногвардейска» достойно несет вахту в честь 60-летия Великого Октября.

Б. ГОРОХОВ.
Первый помощник капитана теплохода «Красногвардейск».
г. Ленинград.

СПОРТ · СПОРТ · СПОРТ

ЛЕГКАЯ АТЛЕТИКА

«ЗОЛОТО» ЮБИЛЕЙНОГО ТУРНИРА

На московском стадионе в Лужниках завершился двадцатый, юбилейный легкоатлетический мемориал братьев Знаменских. Более пятисот спортсменов из Алжира, Болгарии, Венгрии, ГДР, Италии, Канады, Кубы, Польши, Румынии, ЧССР, Югославии и Советского Союза собрали эти соревнования. И вполне понятно, что одержать победу в столь трудном турнире было нелегко. Вместе с другими советскими спортсменами очень тщательно готовилась к стартам на мемориале братьев Знаменских и наша землячка Светлана Ульмасова.

Нужно сказать, что в этом сезоне Светлана выступает довольно удачно. Она показала неплохие результаты в финале Всесоюзного кросса на призы газеты «Правда» в Ташкенте, на международном турнире в Сочи. Правда, в Сочи она выступала в непривычном для себя амплуа — бежала на дистанции 1.500 метров. Это был, по словам наставника С. Ульмасовой, заслуженного тренера Узбекской ССР Р. Х. Сайфуллина, своеобразный тактический ход. И вот на мемориале братьев Знаменских Ульмасова вышла на свою «коронную» дистанцию — 3.000 метров. И Светлана доказала, что ее не зря считают одной из самых грозных соперниц на трехкилометровке. С самого старта она вырвалась вперед и уже никому не уступила, добыв золотую медаль юбилейного турнира.

ФУТБОЛ

ПЕРВАЯ ОСЕЧКА

«Пахтакор» — «Нистру» — 0:2

Казалось, что ташкентские футболисты сделали на своем поле все возможное, чтобы одержать победу над соперниками из Кишинева. И тем не менее матч закончился с результатом, какого и сами гости, пожалуй, не ожидали. Во всяком случае они с первых же минут повели откровенно оборонительную игру, уделив все основное внимание защите, и лишь изредка контратакуя. Пахтакоровцы же напротив стремились к атаке, играли остро, много били по воротам. Причем на гребне атаки были и форварды, и полузащитники, и игроки обороны ташкентской команды.

Гол, как это зачастую бывает в подобных ситуациях, был забит неожиданно. Во время одной из редких контратак вперед вырвался полузащитник «Нистру» И. Наденн и точно пробил по воротам. 1:0. Однако и после этого кишиневцы не стремились закрепить успех. Понимая, что пахтакоровцы попытаются сквитать счет, гости сплотились в своей штрафной площадке и действовали даже не пренебрегая запрещенными приемами. Такая тактика, разумеется, не могла пройти безнаказанно, и в середине второго тайма арбитр встречи вынужден был указать на одиннадцатиметровую отметку в штрафной площадке молдавских футболистов. Однако ташкентцы не смогли использовать и эту возможность. Мимо ворот пробил нападающий «Пахтакора» В. Федоров, который в этот день сыграл вообще ниже своих возможностей. Было бы несправедливо утверждать, что наши земляки растерялись, однако в их действиях уже не было того задора, что в начале матча. А вскоре в ворота «Пахтакора» был забит еще один гол. Это сделал защитник «Нистру» П. Чебану. Счет 2:0 не изменился до конца встречи.

О. ЯКУБОВ.

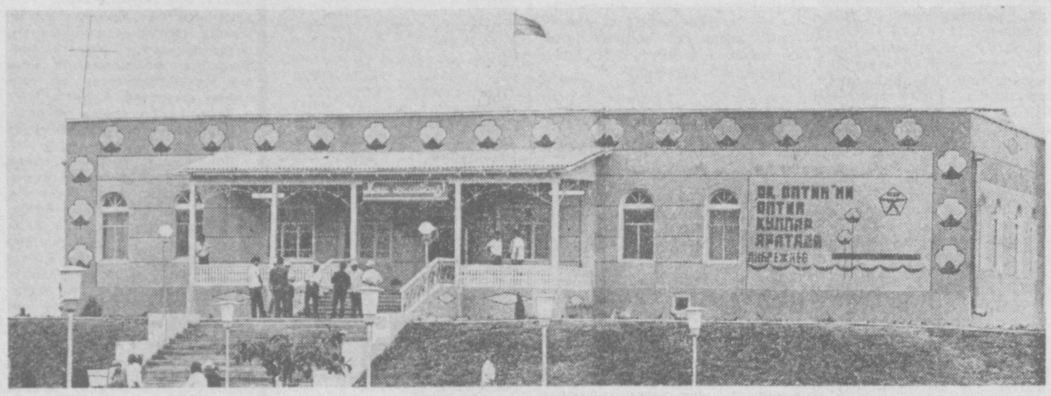

В колхозе имени Калинина Шахрисабзского района Кашкадарьинской области сдан в эксплуатацию новый полевой стан. В прохладных уютных комнатах колхозники могут в свободное время почитать свежие газеты и журналы, сразиться в шахматы и шашки. В столовой полевого стана всегда ждет горячий обед, ароматный чай. На снимке: новый полевой стан.

Фото А. АВАЗОВА и С. МЕТЕЛИЦЫ (УзТАГ).

ВОЗМОЖНОСТИ ПЛАТО КЫРКТАУ

ВОЗВРАЩАЯСЬ К ТЕМЕ

«Правда Востока» уже рассказывала о штурмах спелеологами самой глубокой пещеры в стране — Килси, расположенной на плато Кыркта у. В июле этого года намечается очередная всесоюзная экспедиция. Она сделает точные замеры карстовой впадины.

В публикуемой статье действительного члена географического общества СССР Мади Абдуджаббарова рассказывается, чем привлекает спелеологов страны пещера Килси и какое практическое значение имеет плато для народного хозяйства.

Что же такое Кыркта у?

Это выраженная в течение многих миллионов лет поверхность, в дальнейшем приподнятая горообразовательными процессами до высоты от 2.000 до 2.500 метров и превратившаяся ныне в платообразную местность. Находится плато примерно в 40—45 километрах к югу от Самарканда, между селами Ургут на востоке и Каратепе на западе. Попасть на него можно только преодолев крутые, порой обрывистые склоны гор.

Изучением плато еще в 30-х годах занимался известный гидрогеолог С. Ф. Машковцев. Писали о нем многие геологи Самарканда. Исследовал его профессор Московского университета Н. А. Гвоздецкий. Для составления детальной характеристики Кыркта у автор этих строк потратил более пяти лет.

Чем же интересен Кыркта у? Поверхность плато (около 15 квадратных километров) покрыта карстовыми воронками, их свыше 3.000. Диаметр воронок 1—100 метров, глубина 0,5—20 метров. Форма их разнообразна. Иногда они располагаются по днищам саев в виде цепочки, а чаще разбросаны беспорядочно. Склоны воронок в основном ровные, конически сужаются ко дну и редко образуют вертикальные и крутые скалистые стены. Спуск в них труден и опасен.

В центральной, наиболее пониженной части плато расположено озеро Каттакуль, в литературе иногда именуемое Сарыкталом. Длина его 60, ширина около 30 метров. В маловодные годы озеро почти пересыхает. А к лету, в пору интенсивных дождей и таяния снегов, уровень его резко поднимается, но вытекающие из него воды тут же скрываются в водопоглощающих отверстиях рядом лежащих воронок.

С конца сентября по июнь воронки бывают забиты слоем снега толщиной иногда до 20 и более метров. Воды дождей и снегов обильно поглощаются воронками, на дне которых открываются поноры — водопоглотительные отверстия. О том, что некоторые из них имеют значительные глубины, мы знали — брошенные в них камни летели 10—12 секунд, а в отдельных случаях не было слышно и звука падения. Отсутствие специального оборудования и подготовленного коллектива для штурма вертикальных шахт не дало нам возможности обследовать их досконально.

С 1973 года началось планомерное изучение карстовых шахт Кыркта у. Оно заканчивается обнаружением и штурмом самой глубокой естественной пропасти в Советском Союзе — пещеры Килси.

А все началось со случайной встречи. Летом 1971 года в Самарканд приехал киевский спелеолог Валерий Рогожников. Он искал родственников отца Расулева, погибшего в Великой Отечественной войне, уроженца Каттакургана. После нашей встречи он побывал на Кыркта у и, убедившись в перспективности поисков, уже в следующем году приехал на плато с большой группой спортсменов-спелеологов. Вместе с Рогожниковым приехали такие опытные исследователи пещер, как Александр Климчук, Александр Резников, Тамара Крапивникова, и другие.

В первый год опустились всего на 270 метров. Тогда никто не предполагал, что далее следуют еще сотни метров пустот. 1974 год был более «урожайным» — участники штурма опустились на 540 метров, где «дорогу» им преградил завал.

Летом 1975 года на Кыркта у отправилась группа опытных киевских спелеологов, хорошо подготовленных и оснащенных. Выносливость и воля, научный и спортивный интерес, огромный энтузиазм и стремление преодолеть все ловушки подземелья привели к достижению рекордной в СССР глубины — 750 метров. На будущий год цифра изменилась — 1.082 метра — таков результат последней экспедиции крымских спелеологов.

Дно ли пещеры это? Дать какой-либо ответ трудно. Еще не все возможности использованы, еще не все пятна стерты. Что же касается природных условий, то в этом районе должны быть глубины, достигающие 1.800—2.000 метров. Но все это, повторяю, предположения. Нынешняя экспедиция должна внести определенную ясность. Если подземное озеро, названное именем газеты «Правда Востока», с прилегающими к нему напорными сифонами можно будет пронырнуть с помощью аквалангов и обнаружится продолжение впадины, то не исключена возможность установления мирового рекорда.

Почему Кыркта у последние годы привлекает внимание ученых и исследователей? Только ли это связано с пещерой Килси?

Прежде всего надо подчеркнуть, что Кыркта у — обширный район летних пастбищ. В период, когда в равнинной части и в предгорьях выгорают травы, плато только-только освобождается от снегов и покрывается густым травостоем, так как здесь часто выпадают кратковременные дожди.

Каковы перспективы Кыркта у как пастбища? Плато можно и нужно превратить в обширную зону животноводства. Сейчас на плато пасется лишь несколько сотен голов крупного и мелкого рогатого скота. А возможности есть повести счет на тысячи. Только для этого нужны, естественно, определенные затраты. Чтобы выпасать скот все лето, надо иметь животноводческие сооружения и некоторые запасы воды.

Проблема воды — главная. Ее здесь много и в то же время бывают периоды, особенно в маловодные годы, когда животноводы испытывают затруднения. Чтобы этого избежать, надо строить хранилища для воды. В Кыркта у легко применим испытанный многовековой опыт хранения воды жителями пустыни путем сооружения сардобов — крытых водоемов. Вместо котлована можно использовать подходящую воронку, покрыв днище толстым слоем глины для меньшей фильтрации, а для купола-крыши в качестве стройматериала выгодно применить горные камни. С помощью сардобов можно обеспечить водой людей и скот на время выпасов.

Не повлияет ли строительство водных складов на дебет родников предгорий и равнин? Ведь известно, что влагой карстовых источников пользуются жители кишлаков Гусс, Испанза, Каманган, Ходжадык, Зинак и многих других. Оказывается, нет, так как в равнины и предгорья поступает примерно одна треть всех водных запасов Кыркта у.

На плато ежегодно выпадает до 800 миллиметров осадков. Если из них во внутрь массива проникает четверть осадков и снеговых вод, то это уже более трех миллионов кубометров воды. Четверть — это мизерное количество, в карстовых районах типа Кыркта у проницаемость вод под землю достигает 60 процентов. Стало быть, во чреве плато остается большое количество воды. Как показывает опыт французских гидрогеологов и карстоведов, использование ее в сущности не отражается на режиме источников.

Плато можно обсадить лесом. Высотные отметки и физико-географические условия способствуют хорошему развитию зарафшанской и туркестанской арчи, которые в дальнейшем уменьшат испарения влаги и сохранят снега от сдува.

Словом, если всесторонне, глубоко изучить эту пустующую обширную территорию, думается, можно будет ее поставить на службу народному хозяйству.

М. АБДУДЖАББАРОВ.
Доцент Самаркандского государственного университета, действительный член Географического общества СССР.
г. Самарканд.

МЫ — ИНТЕРНАЦИОНАЛИСТЫ

УЛИЦА ГУЛЯМА ЯКУБОВА

Улица Гуляма Якубова... Это название на карте города-героя Минска появилось совсем недавно. По решению исполкома городского Совета депутатов трудящихся именем славного сына узбекского народа, Героя Советского Союза Гуляма Якубова названа одна из новых магистралей крупнейшего жилого района белорусской столицы — «Серебрянка».

Трудящиеся Белоруссии хорошо знают о подвиге капитана Якубова. Будучи командиром роты автоматчиков, он отличился в боях за освобождение Быховского района Могилевской области. В ночь на 24 июня 1944 года при прорыве обороны противника рота под его командованием стремительно преодолела вражеские траншеи. В течение суток мужественные воины отбили 40 вражеских контратак, уничтожив более 425 гитлеровцев. Окруженные противником, они не оставили захваченных рубежей. В этом бою геройски погиб Гулям Якубов.

Улица растет и благоустраивается буквально на глазах. В первых жилых домах справили новоселье тысячи минчан. Открылась школа, построенная по экспериментальному проекту. Заканчивается сооружение двух детских садов-яслей. Выразительность и оригинальность архитектурного облика улицы обеспечиваются удачным сочетанием 9-этажных зданий вогнутой конфигурации с 12-этажными корпусами башенного типа. Все предусмотрели проектировщики, чтобы создать жителям максимальные удобства и комфорт.

Улица Гуляма Якубова... Это не только новый почтовый адрес на карте города, не просто одна из сотен его магистралей. Это символ немеркнущей памяти о героях, отдавших свою жизнь за свободу и независимость нашей Родины, свидетельство братской нерушимой дружбы советских народов.

Е. КАГАН.
г. Минск.

СТРОЯТСЯ «ПТИЦЕГРАДЫ»

В совхозе имени Тимирязева Фаришского района начато строительство птицеводческого комплекса для выращивания 500 тысяч индеек в год. Здесь предусмотрена полная механизация работ по уходу за птицей. Такой же комплекс к концу пятилетки войдет в строй в Касанском районе Кашкадарьинской области.

(УзТАГ).

РЕСПУБЛИКА ОТ КРАЯ И ДО КРАЯ

ЗАВОД И ЦЕХ... В КОЛХОЗЕ

УРГЕНЧ. (Соб. корр.). Развиваются подсобные производства пригородного колхоза имени Калинина. Все они располагаются в отдаленной от поселков промышленной зоне. Солидный доход приносит хозяйству кирпичный завод, реализующий продукцию всем районам Хорезма. Действует и бетонно-растворный узел. На днях открыт цех для производства гончарных изделий. Нашлись в колхозе и умелые гончары, и искусные керамисты, и мастера по замысловатой росписи изделий. Продукция колхозной керамической мастерской, как и других подсобных производств, находит широкий сбыт.

ГОЛУБЫЕ «ОАЗИСЫ»

БУХАРА. (Соб. корр.). В совхозе имени 50-летия Октября Ромитанского района построено еще одно искусственное озеро. Площадь его водного зеркала 40 гектаров — втрое больше, чем существующее. Искусственные водоемы способствуют созданию новой отрасли производства — рыбоводства.

В ГОСТЯХ У СВЕРСТНИКОВ

ГУЛИСТАН. (Соб. корр.). В гостях у молодежи Голодностепья побывала группа журналистов молодежной печати социалистических стран. Они ознакомились с работой комсомольско-молодежных хлопководческих и кукурузоводческих бригад совхоза «Малик» и колхоза «Ленинград» Сырдарьинского района, с бытом и учебой молодежи. Первый секретарь Сырдарьинского обкома комсомола У. Умаров рассказал о том, как областная комсомольская организация готовится к 60-летию Октября.

ИМЕНЕМ ДАЛЕКОЙ ЗВЕЗДЫ

АЛМАЛЫК. (Общ. корр. А. Фитц). Именем далекой звезды — «Альтаир» — назвали комсомольцы первый в городе молодежный клуб. На субботниках и воскресниках они переоборудовали подвальное помещение в два просторных зала, приобрели мебель, музыкальные инструменты, магнитофон, радиолу.

Здесь они устраивают вечера отдыха, встречаются с интересными людьми. Недавно в «Альтаире» состоялся слет руководителей комсомольско-молодежных коллективов горно-металлургического комбината. На нем был рассмотрен ход социалистического соревнования, обобщен опыт лучших бригад и смен.

ФИЛЬМ О СОВЕТСКОМ ПРАВЕ

САМАРКАНД. (Общ. корр. В. Попондопуло). Юридический кинолекторий, созданный при клубе железнодорожного узла, будет демонстрировать фильмы, пропагандирующие правовые нормы. Первая серия фильмов — «Подросток и закон». Перед показом таких научно-популярных лент, рассчитанных на молодежь, выступают опытные юристы.

Пленум Верховного суда СССР

На днях под председательством Л. Н. Смирнова состоялся очередной пленум Верховного суда СССР. Пленум обсудил доклад заместителя председателя Верховного суда СССР В. В. Куликова о практике применения судами законодательства об охране природы. При рассмотрении этого вопроса пленум исходил из решений XXV съезда КПСС, наметившего обширную программу деятельности в области охраны окружающей среды и рационального использования природных ресурсов.

В принятом постановлении пленум обязал суды всемерно совершенствовать свою деятельность по укреплению законности в охране природы, имея в виду, что бережное использование природных ресурсов, строгое соблюдение законодательства об охране земли, ее недр, лесов и вод, животного и растительного мира, атмосферного воздуха является одним из условий, от которого зависит успешное выполнение народнохозяйственных планов и обеспечение благосостояния советских людей. Пленум потребовал от судов применять решительные меры в целях пресечения и предупреждения преступных посягательств на объекты природы. Особое внимание обращено на необходимость повышения ответственности должностных лиц предприятий и организаций, дающих подчиненным работникам явно неправомерные распоряжения, выполнение которых приводит к причинению существенного вреда объектам природы. Подчеркнута важность обеспечения полного возмещения виновными материального ущерба, причиненного в результате таких действий. Суды, применяя к виновным лицам предусмотренные законом меры уголовного наказания, должны в каждом конкретном случае обсуждать вопрос о лишении этих лиц права занимать должности или заниматься определенной деятельностью.

В постановлении даются разъяснения о квалификации действий правонарушителей, оказывающих сопротивление представителям органов охраны природы и общественности или совершающим на них преступные посягательства. Указано, что действия работников природоохранительных органов и граждан, участвующих в охране окружающей среды, направленные на пресечение преступных посягательств, а также на задержание преступников, являются правомерными и не влекут уголовной или иной ответственности.

По докладу председателя военной коллегии Верховного суда СССР генерал-майора юстиции Г. И. Бушуева пленум заслушал отчет о работе военной коллегии за прошедшие пять лет.

Пленум рассмотрел доклад члена Верховного суда СССР П. Я. Трубникова о практике применения судами процессуального законодательства при рассмотрении гражданских дел и дал судам соответствующие руководящие разъяснения.

Пленум рассмотрел также протесты председателя Верховного суда СССР и генерального прокурора СССР на судебные решения по гражданским и уголовным делам.

В работе пленума принял участие генеральный прокурор СССР Р. А. Руденко.

ПОГОДА

Сегодня днем по Ферганской долине и горным районам Ташкентской области ожидается переменная облачность, местами кратковременные дожди, возможны грозы. Ветер 5—10 м/с. Температура 33—38 градусов.

В Ташкенте — переменная облачность, возможна гроза. Ветер переменного направления, 5—10 м/сек. Температура 31—33 градуса.

Редактор **Н. Ф. ТИМОФЕЕВ.**

СЛУЖБА СПРАВКИ

ОБЪЯВЛЯЮТ КОНКУРСЫ
НА ЗАМЕЩЕНИЕ ВАКАНТНЫХ ДОЛЖНОСТЕЙ:

ТАШКЕНТСКИЙ ИНСТИТУТ УСОВЕРШЕНСТВОВАНИЯ ВРАЧЕЙ
Министерства здравоохранения СССР
ПО КАФЕДРАМ

доцентов: невропатологии, анестезиологии и реаниматологии;

старшего научного сотрудника: центральной научно-исследовательской лаборатории (2);

ассистентов: II хирургии, анестезиологии и реаниматологии, лабораторной диагностики, травматологии и ортопедии, кардиологии и функциональной диагностики (полставки), невропатологии (2 по полставки);

младшего научного сотрудника: центральной научно-исследовательской лаборатории.

Адрес: 700003, г. Ташкент, ул. Генерала Петрова, 51.

ТАШКЕНТСКИЙ НАУЧНО-ИССЛЕДОВАТЕЛЬСКИЙ ИНСТИТУТ ВАКЦИН И СЫВОРОТОК МИНЗДРАВА СССР

младшего научного сотрудника лаборатории аллергологии.

Обращаться: 700015, г. Ташкент, ул. Кафанова, 93.

Срок конкурсов — месяц со дня опубликования объявлений.

ВНИМАНИЮ РАБОТНИКОВ ПРОМЫШЛЕННЫХ ПРЕДПРИЯТИЙ!

ТАШКЕНТСКОЕ МЕЖРЕСПУБЛИКАНСКОЕ ОТДЕЛЕНИЕ ВСЕСОЮЗНОГО ОБЪЕДИНЕНИЯ «ИЗОТОП»
ИМЕЕТ ВОЗМОЖНОСТЬ ПОСТАВИТЬ В НАСТОЯЩЕЕ ВРЕМЯ
РАДИОИЗОТОПНЫЙ СЛЕДЯЩИЙ УРОВНЕМЕР УР-8МВ, предназначенный для непрерывного автоматического дистанционного измерения и регистрации уровня жидких сред в закрытых или открытых резервуарах, а также для подачи автоматического сигнала в систему автоматического контроля. Электромеханический блок в приборе имеет специальную систему взрывозащиты, которая поддерживает внутри блока избыточное давление азота 0,25 ати по отношению к атмосферному. Блок можно устанавливать во взрывоопасных помещениях всех классов и в наружных установках, в которых по условиям работы возможно образование взрывоопасных смесей газов или паров с воздухом с температурой воспламенения 135°С.

Уровнемер УР-8МВ позволяет автоматизировать технологические процессы в химической, нефтеперерабатывающей, целлюлозно-бумажной и других отраслях промышленности, улучшает условия труда и дает значительный экономический эффект.

Заявки направляйте по адресу: 700100, г. Ташкент, ул. Ш. Руставели, 45, отдел информации.

ТРЕСТУ «ТАШКЕНТДОРСТРОЙ»
ТРЕБУЮТСЯ
В ДЖИЗАКСКУЮ ОБЛАСТЬ В СТРОИТЕЛЬНОЕ УПРАВЛЕНИЕ № 896
бульдозеристы, мотористы катков, автогрейдеристы, экскаваторщики.

Оплата труда сдельная, сдельно-премиальная, выплачиваются надбавки: 30% за передвижной характер работы и 30% поясной коэффициент.

За справками обращаться: г. Ташкент, ул. Куйбышева, 34.

ВАС ПРИГЛАШАЮТ

ТЕАТРЫ И ЦИРК

ГОСУДАРСТВЕННЫЙ УЗБЕКСКИЙ АКАДЕМИЧЕСКИЙ ТЕАТР ДРАМЫ им. ХАМЗЫ — **Бунт невесток;** В ПОМЕЩЕНИИ ГОСУДАРСТВЕННОГО РУССКОГО АКАДЕМИЧЕСКОГО ТЕАТРА ДРАМЫ им. М. ГОРЬКОГО — **гастроли** Харьковского государственного украинского академического театра драмы им. Т. Г. Шевченко — **Ричард III;** ГОСУДАРСТВЕННЫЙ ТЕАТР МУЗЫКАЛЬНОЙ КОМЕДИИ—**Сильва;** ТАШГОСЦИРК — в 19.30 **аттракцион «Тигры»,** укротительница — народная артистка РСФСР **Маргарита НАЗАРОВА.**

КИНО

ЗИМНИЕ

ДВОРЕЦ ИСКУССТВ: **Бегущий человек** (большой зал), **Сангам** (малый зал, днем и вечером); **Бегущий человек:** «ЧАЙКА», «ВОСТОК», «МОСКВА» (днем и вечером).

Коллектив Главсредазирсовхозстроя извещает о кончине бывшего заместителя начальника центральной бухгалтерии **Василия Кузьмича ГОНЧАРЕНКО** и выражает искреннее соболезнование семье и близким покойного.

ПОКАЗЫВАЕТ И ГОВОРИТ ТАШКЕНТ

СРЕДА, 15 ИЮНЯ

ТЕЛЕВИДЕНИЕ

ПРОГРАММА ЦЕНТРАЛЬНОГО ТЕЛЕВИДЕНИЯ «ВОСТОК»

10.00 Новости. 10.10 Утренняя гимнастика. 10.30 Танцует детский хореографический ансамбль «Родничок» (Липецк). 10.55 «Недостача». Телевизионный спектакль. 12.00 «Клуб кинопутешествий». 15.15 Документальный фильм. 16.00 «По Руссии». Художественный фильм. 17.40 Телевизионный документальный фильм. 18.10 «Отзовитесь, горнисты!». 19.00 Новости. 19.15 «Обсуждаем проект Конституции СССР». 19.30 «Поет Е. Беляев». 19.50 Тираж «Спортлото». 20.00 К 60-летию Великого Октября. «Советская Армения». 22.00 «Время». 22.30 Народный артист РСФСР Ю. Соломин. 23.45 «Лето в Желязовой Воле». Фильм-концерт. 00.10 Новости.

ПРОГРАММА УЗБЕКСКОГО ТЕЛЕВИДЕНИЯ

18.20 Программа. 18.25 «Веселое пионерское лето». 18.55 «Рождено соревнованием». «Ташкент—Алма-Ата» (рус.). 19.25 К итогам учебного года в системе партийного просвещения. 19.45 Информационная программа (рус.). 20.00 Лирика Мукими. 21.00 Информационная программа. 21.20 Телевизионный театр. «Немая женщина». 22.00 Москва. «Время». 22.30 «Нож-неъмат бунёдкори». 22.50 Продолжение спектакля «Немая женщина». 23.30 Программа.

ПРОГРАММА ДЛЯ г. ТАШКЕНТА И ТАШКЕНТСКОЙ ОБЛАСТИ

19.00 Программа. 19.05 Фильм-концерт. 20.30 Ташкентские новости. 20.50 «Огни агитпункта».

РАДИО

ПЕРВАЯ ПРОГРАММА. 8.30 Песни М. Мирзаева. 9.30 Произведения молодых композиторов. 11.15 «Наши современники» (узб.). 11.30 «Напевы ная». 12.10 «Узбекистан индустриальный» (рус.). 13.00 «На Навоийской птицефабрике». 13.30 Концерт М. Лукач и Э. Хиля. 14.00 «Дневник полевых работ». 16.10 «И заавучала песня...» (рус.). 18.30 «Узбекистан спортивный» (рус.). 19.00 Концерт. 19.20 «Хозяин своей судьбы» (рус.). 20.20 Концерт из произведений Ф. Алиева (тат.). 21.00 Выступает оркестр народных инструментов Узбекского телевидения и радио. 22.00 Концерт для тружеников села. 22.30 «К итогам партийной учебы.». 22.40 «Радиоантология узбекской советской поэзии» (узб.). 23.15 Вечерний концерт-отдых.

ПРАВДА ВОСТОКА

АДРЕС РЕДАКЦИИ: 700000, Ташкент ГСП, ул. «Правды Востока», 26. ТЕЛЕФОНЫ РЕДАКЦИИ: заместители редактора — 33-10-48, 33-72-77; ответственный секретарь — 33-24-68; секретариат — 33-34-75; отделы: писем трудящихся и массовой работы — 33-15-20; пропаганды марксистско-ленинской теории — 33-43-64; партийной жизни и местной печати — 33-41-47; промышленности, капитального строительства, транспорта и торговли — 33-16-38; сельского хозяйства — 33-44-92; науки, школ и вузов — 33-40-54; литературы и искусства — 33-67-06; советского строительства и быта — 33-14-75; военно-спортивный — 33-37-76; внутренней информации — 33-81-29; ночной редакции — 33-34-75; прием объявлений—33-81-42. Коммутатор редакции и издательства — от 33-02-49 до 33-02-58. Собственные корреспонденты: в Ташкенте — 33-42-93; Самарканде — 4-14-72; Гулистане — 2-31-42; Термезе — 3145; Ургенче — 30-73; Бухаре 3-13-55; Карши — 68-77; Фергана — 5-05-54; Намангане — 6-60-90; Андижане — 4-79-04; Джизаке — 46-34.

Р. 05144. Ордена Трудового Красного Знамени типография издательства ЦК Компартии Узбекистана, г. Ташкент. Индекс 64572. Изд. № Г-441.