Пролетарии всех стран, соединяйтесь!

ПРАВДА ВОСТОКА

ОРГАН ЦЕНТРАЛЬНОГО КОМИТЕТА КОМПАРТИИ УЗБЕКИСТАНА, ВЕРХОВНОГО СОВЕТА И СОВЕТА МИНИСТРОВ УЗБЕКСКОЙ ССР

Год издания 40-й **№ 9 (12194)** | Суббота, 11 января 1964 года | **Цена 2 коп.**

НА СТРАЖЕ УРОЖАЯ — ВСЕМОГУЩАЯ ХИМИЯ

САМЫЙ НАДЕЖНЫЙ ЩИТ

Сколько врагов у растений? Справочники и энциклопедии пока не дают точного ответа на этот вопрос. Но жизнь доказала, что самым надежным щитом урожая, способным отразить нападение любого полчища наиболее коварных вредителей, наиболее опасных сорняков и болезней, является всемогущая химия.

Это с ее помощью за последние годы удалось навсегда изгнать из Узбекистана прожорливую саранчу, свести до минимума потери хлопка от паутинного клещика, ликвидировать черепашку, повреждавшую зерновые культуры.

Искусные врачи природы — специалисты по защите растений — прописывают химические препараты сельскохозяйственным культурам килограммами. Окупаются же эти килограммы тоннами сельскохозяйственной продукции.

Поразительные цифры были названы на проходившем 8 и 9 января расширенном заседании бюро ЦК Компартии Узбекистана по руководству сельским хозяйством. В этом заседании приняли участие заведующие сельскохозяйственными отделами обкомов партии, начальники ряда производственных управлений, директора областных станций защиты растений и руководители производственных отрядов, работники сельскохозяйственной авиации, ученые. Подсчитано, что за год ядохимикаты позволяют сохранить в республике от уничтожения врагами хлопчатника около полутора миллионов тонн «белого золота». А весь урожай полей, садов, виноградников, бахчей и огородов, сберегаемый химией, исчисляется в шестьсот миллионов рублей.

Расшифровывая эти цифры, участники заседания привели любопытный расчет. Многолетними наблюдениями установлено, что каждый рубль, затраченный на мероприятия по защите растений, сохраняет урожай в хлопководстве на шесть рублей, в овощеводстве — на восемь рублей, в садоводстве — на двадцать рублей.

Сполна использовать дары химии, поднять на новый уровень, в свете решений декабрьского Пленума ЦК КПСС, всю работу по защите растений — такова была главная тема доклада начальника управления защиты растений Министерства производства и заготовок сельскохозяйственных продуктов республики И. Р. Костенко, содокладов начальника Государственной инспекции по карантину растений по Узбекской ССР А. А. Мартиросова и начальника отдела специального применения авиации Узбекского управления ГВФ Р. В. Казакевича.

ЧТОБЫ ВРАГ НЕ ЗАСТАЛ ВРАСПЛОХ

О масштабах борьбы с врагами урожая в минувшем году говорит такая цифра: самолеты сельскохозяйственной авиации обработали в общей сложности свыше трех миллионов трехсот тысяч гектаров посевов. Резкому расширению сферы деятельности «воздушных агрономов» способствовала организация республиканской авиахимической службы.

Одновременно с этой службой весной прошлого года были созданы областные станции защиты растений и шестьдесят пять производственных отрядов. Располагая опытными кадрами, имея в своем распоряжении необходимую технику и специальные аэродромы, они, по мнению большинства выступавших, целиком оправдали себя. Централизованное обслуживание позволило усилить квалифицированную помощь колхозам и совхозам. Нововведение почувствовали «на своей спине» и вредители.

Не все, наверное, знают, что самый урожайный в истории хлопководства Узбекистана 1963 год был отмечен самым сильным за последние тридцать лет развитием такого опасного вредителя, как хлопковая совка. Особенно благоприятствовали ее интенсивному размножению погодные условия в Сурхандарьинской, Андижанской, Ферганской и Сырдарьинской областях. Угроза нависла почти над восемьюстами тысячами гектаров хлопковых плантаций. Но химия, помноженная на оперативность энтомологов, на мужество авиаторов и механизаторов, отвела ее, заставила вредителя отступить. И в результате, за исключением ряда отдельных хозяйств, урожай в основном был полностью сохранен. Вдвое удалось сократить и площади распространения озимой совки.

Однако вовремя распознать опасность и защитить урожай от нашествия врагов полей — это только половина дела. И хотя с этой половиной в Узбекистане справляются хорошо, нерешенной остается здесь главная задача: предотвратить появление вредителей, навсегда уничтожить очаги заражения. Говоря об этом, заведующая лабораторией Среднеазиатского института защиты растений доктор биологических наук К. И. Ларченко высказала опасения прогнозистов — вредители хлопчатника, в большом количестве сохранившиеся в почве из-за теплой осени и обилия влаги, могут объявить ему в нынешнем году самую жестокую войну.

Что же нужно сделать, чтобы не дать противнику застать хлопкоробов врасплох, чтобы во всеоружии встретить его? Директора областных станций защиты растений С. С. Михайлянц из Ферганы, М. М. Федосеева из Сырдарьи, А. А. Губичева из Андижана, С. Ф. Бондаренко из Ташкента, заведующий сельскохозяйственным отделом Сурхандарьинского обкома партии кандидат сельскохозяйственных наук М. С. Истомин считают, что, развивая и совершенствуя новые организационные формы, необходимо улучшить материально-техническое снабжение станций, еще в большей мере укрепить их кадрами, повысить права их руководителей. Следует улучшить службу сигнализации и прогнозов, создать по примеру медицины и ветеринарии «скорую энтомологическую помощь».

ВЕСТИ НАСТУПЛЕНИЕ ПО ВСЕМУ ФРОНТУ

А что нужно сделать, чтобы впредь вовсе не допускать вредителей на поля? Ответ, конечно, один — всемерно совершенствовать методы борьбы с ними. Заведующий лабораторией защиты растений Института имени Шредера В. З. Пащенко и ряд других участников заседания обратили внимание на то, что химическая отработка посевов, широко применяемая в хлопководстве, несравненно меньше используется в других отраслях сельского хозяйства. А под контролем должен быть каждый клочок вспаханной земли, каждый участок сельскохозяйственных угодий.

Ни для кого не секрет, например, что враги хлопчатника свивают себе гнезда на плантациях кукурузы и джугары. Тревожное положение создалось в садах и виноградниках. Наступление надо вести по всему фронту. Только при этом условии может быть одержана полная победа. Ученые в содружестве с конструкторами, учитывая это, разработали новую универсальную технику, способную обеззараживать и поля, и сады, и виноградники. Следует ускорить ее промышленное производство.

О новых направлениях научных поисков доложили директор Среднеазиатского института защиты растений Б. Г. Алеев и заведующая токсикологической лабораторией Института зоологии и паразитологии Академии наук Узбекской ССР С. А. Журавская. Интересны, в частности, наблюдения, позволяющие судить о стимулирующем воздействии фосфор-органических ядохимикатов на развитие хлопчатника. Ведутся опыты по одновременному использованию дефолиантов и препаратов для уничтожения вредителей хлопчатника. Как сообщил начальник среднеазиатской группы Государственного научно-исследовательского института ГВФ В. М. Рубо, начались работы и по комплексному внесению удобрений и гербицидов. Совмещенное выполнение различных видов химической обработки полей позволит с наибольшей нагрузкой использовать авиационную технику в течение круглого года.

Однако авиацию следует использовать только там, где это экономически выгодно. Без самого широкого применения тракторной и ранцевой аппаратуры массированного удара по вредителям не нанесешь. Крайне важно улучшить дело хранения ядохимикатов, покончить с бесхозяйственностью. Первостепенная задача — обучить сельских тружеников навыкам обращения со всеми новейшими химическими препаратами. Знания плюс механизация производства, отметил первый заместитель министра здравоохранения республики В. М. Бойко, это главное условие полной безопасности труда химизаторов.

Многое предстоит сделать в Узбекистане службе защиты растений. Одно из новых направлений ее работы — борьба с такими малоизвестными врагами растений, как нематоды, о которых рассказал профессор Ташкентского университета А. Т. Туляганов. Предстоит изучить и освоить десятки новых высокоэффективных препаратов, которыми химическая промышленность вооружит в ближайшие годы наше сельское хозяйство. Биологи республики дали химикам задание — синтезировать такие соединения направленного действия, которые, уничтожая вредителей, не оказывали бы никакого влияния на полезную флору и фауну.

Но и имеющихся сейчас средств достаточно, чтобы успешно решить все задачи, стоящие перед службой защиты растений. Повышение квалификации кадров, широкое проведение профилактических мероприятий, умелое использование техники и химикатов, самый строгий контроль за всеми работами — вот те условия, при которых враги посевов не смогут нанести никакого урона урожаю...

Итоги обмена мнениями подвел в своем выступлении секретарь ЦК Компартии Узбекистана Н. Д. Худайбердыев.

(УзТАГ).

Общественные начала в работе Советов

С трибуны XXII съезда партии на весь мир прозвучали слова Никиты Сергеевича Хрущева:

— Каждый советский человек должен стать активным участником в управлении делами общества! — вот наш лозунг, наша задача.

Это положение, выдвинутое еще великим Лениным, было закреплено в Программе КПСС: «Необходимо вести дело к тому, чтобы государственный платный аппарат сокращался, чтобы навыками управления овладевали все более широкие массы и работа в этом аппарате в перспективе перестала быть особой профессией».

Прошло немногим более двух лет, и мы с полным основанием можем сказать, что намеченные XXII съездом КПСС меры по развитию подлинного народовластия успешно претворяются в жизнь. В практической работе партийных, советских, профсоюзных, комсомольских организаций ныне принимают участие сотни тысяч энтузиастов.

Общественные начала прочно вошли в работу Советов, связь которых с массами стала, как никогда, тесной и плодотворной. Достаточно сказать, что в нашей республике около 400 тысяч человек проходят школу государственного управления, участвуя в работе 30 тысяч таких самодеятельных организаций, как народные дружины, квартальные комитеты, товарищеские суды, женские советы.

Четыреста тысяч! Вот она, армия энтузиастов, помощников Советской власти в ее великих делах. Общественники с успехом замещают многие штатные должности в исполкомах Советов и их отделах. Уже к середине прошлого года в 212 исполкомах на посты заместителей председателей пришли добровольные активисты.

А вот еще две красноречивые цифры: полторы тысячи внештатных сотрудников насчитывается в 200 общественных отделах исполкомов местных Советов Узбекистана. Они неплохо ведут организационно-инструкторские дела, налаживают образцовую торговлю и общественное питание, занимаются вопросами культуры и быта.

Особенно хорошо развивает общественные начала Октябрьский райисполком столицы республики. В этом районе сумели вовлечь в хозяйственное и культурное строительство широкие слои трудящихся: в работе различных самодеятельных организаций участвует более 17 тысяч человек. В райисполкоме созданы внештатные отделы промышленности, торговли, оргинструкторский, общественного контроля. Заместитель председателя исполкома — также общественник.

Активисты Октябрьского района не только сами пришли на работу в исполком, но и подняли на большие дела сотни и тысячи людей. Они добились, чтобы был наведен порядок в хранении готовых изделий и сырья на предприятиях. Стали лучше работать магазины, столовые, бытовые мастерские. Руками энтузиастов созданы скверы в Чорсу, Кукчи, Чигатае, Актепе и других людных уголках района. Только в прошлую весну высажено полтораста тысяч деревьев и кустарников, много цветов.

Весьма похвальная инициатива: при восьми махалля Октябрьского района организованы медицинские пункты, работающие на общественных началах. Они принимают больных в выходные дни и в вечернее время. Только за шесть месяцев прошлого года здесь получили квалифицированную медицинскую помощь более четырех тысяч человек.

Воодушевляемое общественниками, население района не ждет ассигнований там, где можно обойтись собственными силами. Плохо с торговлей в отдаленных махалля? Взяли и построили пять продовольственных и промтоварных магазинов. Не хватает библиотек, клубов, детских комнат? И здесь проявили инициативу, и работа закипела.

Сотня учителей-активистов пришла на помощь районному отделу народного образования — попросили использовать их в качестве общественных методистов-инспекторов. Во всех 45 школах созданы родительские комитеты — еще шестьсот энтузиастов.

А махаллинские, квартальные комитеты? Разве мало для них живых, полезных дел? Организовали двадцать общественных клубов и десять библиотек. Создали лекторские группы. Развернули воспитательную работу по месту жительству трудящихся, особенно среди женщин. В одном лишь махаллинском комитете имени 40-летия Октября за год было проведено 50 бесед и лекций.

Общественность района взяла в свои руки и охрану порядка на улицах, в клубах, парках. Две с половиной тысячи дружинников стали незаменимыми помощниками милиции, 146 товарищеских судов активно борются за новые отношения между людьми в быту и на производстве.

О работе Октябрьского райисполкома можно сказать много хорошего. Опыт ташкентцев следует распространять во всех городах и селах. Надо также подмечать, обобщать, поддерживать крупицы всего ценного, что накопили в своей работе по развитию общественных начал другие исполкомы — районные и городские, поселковые и сельские. Это прямой долг Совета Министров Каракалпакии, всех облисполкомов, Ташкентского горисполкома.

Растущий размах общественных начал требует усиления руководства со стороны Советов депутатов трудящихся и их исполкомов организациями общественности. Необходимо постоянное внимание ко всем формам народной инициативы.

Быстрого развития общественных начал в деятельности советских организаций требует сама жизнь.

Известно, что после организационной перестройки сельские районы стали намного крупнее и по территории и по числу населения, аппарат же райисполкомов и их отделов остался почти прежним. Чтобы успешно решать стоящие задачи, районным Советам необходимо вовлекать в свою работу как можно больше активистов-общественников. При этом следует учитывать квалификацию людей, их личное желание и склонности. Очень полезны семинары обмена опытом, отчеты общественников на заседаниях исполкомов. И, конечно, надо создать все условия для плодотворной работы общественников, надо позаботиться, чтобы у них было свое рабочее место.

В редакцию «Правды Востока» нередко приходят письма от внештатных сотрудников исполкомов местных Советов, от командиров народных дружин, председателей товарищеских судов и других общественников, в которых они жалуются на те или иные помехи в работе. Из этих писем видно, что еще не все исполкомы уделяют должное внимание самодеятельным организациям трудящихся. Кропотливая работа с активистами порой подменяется кампанейщиной, парадностью.

Развитие общественных начал в работе Советов — одна из важнейших задач коммунистического строительства. Мы должны приложить все усилия, чтобы с честью осуществить выдвинутую Владимиром Ильичем Лениным задачу — привлечь всех без исключения граждан к выполнению государственных функций.

СЕССИЯ ВЕРХОВНОГО СОВЕТА КАРАКАЛПАКСКОЙ АССР

В Нукусе состоялась вторая сессия Верховного Совета Каракалпакской АССР.

Сессия заслушала и обсудила доклад председателя Госплана Каракалпакской АССР депутата К. И. Школина «О Государственном плане развития народного хозяйства Каракалпакской АССР на 1964—1965 годы», министра финансов автономной республики депутата У. Бекимбетова «О Государственном бюджете Каракалпакской АССР на 1964—1965 годы и об исполнении Государственного бюджета Каракалпакской АССР за 1962 год». С содокладом Бюджетной комиссии Верховного Совета Каракалпакской АССР выступил ее председатель депутат Ж. Бекбергенов.

Утвержденный Верховным Советом Каракалпакской АССР Государственный план развития народного хозяйства автономной республики на последние два года семилетки предусматривает рост производительности труда в 1964 году на 5,2 процента, в 1965 году — на 7,2 процента.

В 1965 году начнется строительство первенца большой химии в автономной республике — целлюлозно-картонного комбината, который будет работать на базе богатейших запасов тростника.

В последнем году семилетки по сравнению с 1963 годом выработка электроэнергии должна возрасти в три раза. Тахиаташская ГРЭС будет доведена до проектной мощности, высоковольтные линии электропередачи придут во все районы.

Низовья Аму-Дарьи превратятся в важнейшую рисовую житницу страны. Производство овощей возрастет в три раза, фруктов — в два с половиной раза, винограда — в семь раз.

Государственный бюджет Каракалпакской АССР определен: на 1964 год по доходам и расходам в сумме 42.898.000 рублей — на 5,8 процента больше, чем в 1963 году; на 1965 год — в сумме 44.012.000 рублей. Крупные суммы ассигнуются на строительство гидросооружений, каналов, коллекторной сети, на жилищное строительство, развитие народного образования, здравоохранения и социального обеспечения.

Верховный Совет утвердил Указы Президиума Верховного Совета Каракалпакской АССР, принятые между первой и второй сессиями.

(УзТАГ).

ЗДРАВСТВУЙ, ХОЗЯЙКА МЕДНОЙ ГОРЫ!

Топонимика здешних мест очень красноречива. Местные географические названия уводят нас в седую древность, когда люди только начали заглядывать в тайны окаменевших сказок природы. Они говорят сами за себя: Алтын-Топкан — золото нашел, Кургашинкан — свинцовая руда, Кумышкан — серебряная руда и т. д. Они говорят о том, что еще в древние времена люди открыли здесь несметные природные богатства. Об этом же говорят и древние шлаки, которых немало найдено в окрестностях Алмалыка. Их возраст определяется в несколько тысяч лет.

Да, когда-то, миллиарды лет назад, расплавленный океан еще раскаленной Земли плеснул здесь огненной волной. Застыла волна в своем разбеге Кураминским хребтом. Разрушая и кореежа его, «поработало» здесь время. Ветвистым деревом поднялись из жарких глубин растворы сверкающих металлов — золота, меди, цинка, свинца...

Я держу в руках кусок красного металла, отливающий синью. Можно провести ладонью по его шероховатой, ноздреватой поверхности, ощутить холодок и в то же время скрытую в металле теплоту. Теплоту, заложенную людьми, открывшими месторождение, построившими гигантское предприятие и извлекающими из руды сверкающий металл.

Приятной тяжестью слиток оттягивает руку. Слиток меди. Его нельзя ни с чем спутать. Медь! Cuprum! Металл, стоящий на 29-м месте в таблице Менделеева и на первом — в мировой человеческой культуре. Первобытный человек забросил каменный топор, сменив его на медный. Это перевооружение знаменовало приход энеолита — медного века, за которым следовали бронзовый, железный, нынешний атомный.

...Изделия из первого металла, примененного человеком, находят при раскопках стоянок и курганов, в гробницах первых фараонов, относящихся к пятому веку до новой эры. Одно из семи чудес света — Родосский колосс, возведенный Харесом в 290 году до новой эры в честь бога солнца Гелиоса, был сделан из бронзы. Он имел высоту 32 метра и под ним проплывали корабли. Из меди отлиты знаменитые 400-тонный Будда в храме Тодайдзи, Никея, Дискобол, Марк Аврелий. Ярь-медянкой раскрашены стены термбань императора Тита. Круги под глазами наводили «медной зеленью» модницы Александрии. Медь была «пушечным» и «колокольным» металлом. Из нее, в частности, отлиты Царь-пушка и Царь-колокол.

Медь — металл сплавов. Она стала родоначальником многочисленного семейства: бронзы, латуни, томпака, манганина, дельта-металла, «листового золота», «нового серебра», константана и т. д.

Сейчас медь — это современная электротехника, ее сплавы — машиностроение. Медь — это стекло и металлообработка, химическая аппаратура и сельское хозяйство. Из меди изготовляются вакуум-аппараты, перегонные котлы, змеевики, ядохимикаты для борьбы с сельхозвредителями, минеральные пигменты и микроудобрения. Как биоэлемент, медь ускоряет внутриклеточные химические процессы, участвует в ферментативном окислении и кроветворении. Каждый день человеческому организму требуется 0,005 грамма меди, а для промышленных нужд ее нужно тысячи и тысячи тонн.

И вот первые тонны меди получены в Алмалыке. Строители, металлурги одержали исключительную победу, имеющую первостепенное значение для всей Средней Азии. В строй вступил крупнейший центр цветной металлургии с замкнутым циклом: добыча — обогащение — медь.

Накануне XXII съезда КПСС был подписан акт о приемке и сдаче в эксплуатацию первой секции Алмалыкской меднообогатительной фабрики. Алмалык дал стране медный концентрат. Но он шел за многие километры на медеплавильные заводы. Такая транспортировка нерентабельна, значительно удорожает стоимость меди. Более выгодно выплавлять металлы непосредственно на месте добычи руды. Накануне шестого года семилетки строители и металлурги рапортовали: есть первая плавка меди, первой меди Узбекистана!

Это означало завершение строительства и пуск первой нитки медеплавильного завода, оборудование которой обеспечивает выпуск черновой меди. Это означало пуск отражательной печи с котлами-утилизаторами и конвертера, а также дробильно-шихтарного, турбовоздуходувного цехов, цехов химводоочистки и разбивки коров и ремонта ковшей, кранового хозяйства, подстанции, быткомбината и других объектов.

Вместе с монтажниками в подготовке пуска завода участвовали его будущие хозяева — эксплуатационники. Большинство из них приехало с различных медеплавильных предприятий страны. Из Норильска, Орска, Джезказгана, Усть-Каменогорска. Сто человек учились в Балхаше.

Тринадцать лет после окончания Чимкентского горнометаллургического техникума проработал на Карсакпайском медеплавильном заводе Леонид Савельевич Рогацкий. Был сменным мастером, начальником цеха. Свой богатый опыт теперь он привез на новое предприятие — в Алмалык, где стал старшим мастером отражательного передела. А возглавил передел Юрий Иванович Приходько, с которым когда-то учился вместе, а потом и работал Рогацкий.

Из Красноуральска приехал старший мастер конвертерного передела А. В. Калистратов, из Норильска — технорук металлургического цеха Б. А. Манаф и начальник анодного отделения И. А. Аникьев. Из Норильска же — каменщик-огнеупорщик, мастер горячего ремонта печей А. С. Васильев и старший конвертерщик А. Н. Кантор, из Красноуральска — плавильщик Б. Кащеев, с Иртышского полиметаллического комбината — старший мастер конвертерного передела Ф. М. Лопатин.

Молодой коллектив завода отлично справился с новым, впервые установленным в стране оборудованием. Так, по специальному заказу сделаны вращающиеся анодные печи, горелочные устройства для природного газа и многое другое.

...11 декабря отражательная печь была поставлена на разогрев. 30-го в 7 часов 50 минут утра получен первый штейн. 31-го в 12 часов 45 минут выдана первая медь. Это случилось в смену Ивана Леонтьевича Дымчука и старшего фурмовщика Александра Иосифовича Кантора. В наборе горячей массы принимали участие смены Ф. М. Лопатина, А. П. Рассказова. Непосредственное руководство первой плавкой осуществлял старейший металлург, старший мастер конвертерного передела Анатолий Васильевич Калистратов.

Как забыть эту минуту! Минуту, когда торжественное молчание сменилось шквалом радостных криков и «ура!». Мастер анодного отделения Виталий Георгиевич Тюменцев еле успевал отливать из первой меди памятные медали. Их, еще горячие, расхватывали прямо из рук.

— Сам отливал, — говорит Виталий Георгиевич, — и у меня же ни одной не осталось, все разобрали.

На медалях была надпись: «Первая узбекская медь. Декабрь 1963 года. Алмалык». Эта надпись — первая строка в метрической записи завода. Новорожденный сказал свое первое «а». Вторая плавка дала уже десятки тонн черновой меди. После отшлифовки технологии, устранения обычных в таких случаях неполадок и недоделок завод войдет в режим. Непрерывным потоком польется узбекская медь.

Но это еще не все. Черновая медь — это еще полупродукт, ведь даже 99,6 процента содержания меди в металле не удовлетворяют промышленность. Поэтому продолжается строительство второй очереди нового завода, которая предусматривает анодный и электролитный цехи.

На столе у металлурга анодного передела Виталия Георгиевича Тюменцева лежат несколько брусков тяжелого красного металла.

— Это электролитная медь, — говорит он. — Нет, пока еще не наша. Но будет такая медь и у нас! И тогда уж мы скажем: «Здравствуй, хозяйка Медной горы»!

В. ЗИМЕНКО.
Специальный корреспондент «Правды Востока».

г. Алмалык.

На снимке: отражательная печь медеплавильного завода.

Фото **В. Лейзеровича.** (Фотохроника УзТАГ).

РЕШЕНИЯ ДЕКАБРЬСКОГО ПЛЕНУМА ЦК КПСС — В ЖИЗНЬ!

ВОЛШЕБНИЦА РАСКРЫВАЕТ СЕКРЕТЫ

По 43 центнера «белого золота» с гектара — больше всех в Хорезме — собрали в минувшем году хлопкоробы сельхозартели имени Кирова Янгиарыкского производственного управления. Достичь этого выдающегося успеха помогла им химия: колхоз получил в пятом году семилетки наибольшее за время своего существования количество удобрений. И каждый килограмм чистого азота дал здесь по 23 килограмма сырца.

— Но мы добьемся большего! — говорит главный агроном сельхозартели Байрам Гаипов.— Как? Сперва заставим волшебницу-химию раскрыть свои секреты каждому хлопкоробу.

И труженики полей колхоза имени Кирова начали агрохимическую учебу. Здесь хорошо оборудован агрохимкабинет. В нем литература об удобрениях, их образцы, плакаты.

Уже трижды собирались на занятия хлопкоробы и кукурузоводы.

К. ЦИКАНОВ.
Соб. корр. «Правды Востока» по Хорезмской области.

пос. Янгиарык.

ВОТ ВАМ И «МАЛАЯ»!

В ИНСТИТУТАХ И НА КАФЕДРАХ ХИМИИ

— Руды, горючее и другие богатства недр земли создавались на протяжении миллионов и миллиардов лет. Запасы их, сколь они ни грандиозны, не бесконечны. Иное дело — живые организмы. Они возобновляются непрерывно и являются неиссякаемым источником ценных веществ...

С этих слов и начал беседу с нами директор Института химии растительных веществ, член-корреспондент Академии наук СССР, академик Академии наук Узбекской ССР Сабир Юнусович Юнусов.

— Это же в известной мере объясняет, — продолжал он, — почему наш институт — своего рода единственный в стране. В Средней Азии насчитывается до четырех тысяч видов дикорастущих растений, которые с химической точки зрения глубоко не изучены. Заметим, что в Узбекистане можно встретить почти все климатические зоны.

— Каковы же основные направления в работе института?

— Их два: химия растений и, как следствие этого, управление процессами в живом организме. Объектами же нашего внимания являются алкалоиды, гликозиды и жиры...

Алкалоиды — вещества очень сильного действия — впервые были открыты около ста пятидесяти лет назад. Теперь их найдено около тысячи. В растениях Средней Азии многие из них впервые открыл русский академик А. П. Орехов — учитель Сабира Юнусовича Юнусова.

— Мы стараемся, — говорит Сабир Юнусович, — продолжать его дело. Наша лаборатория нашла около ста новых алкалоидов. Другими словами, каждый десятый алкалоид, известный в мире, открыт в Узбекистане. Разумеется, одно дело найти, другое, не менее важное, установить строение неизвестных веществ. Но и в этом отношении кое-что сделано. Нами установлено строение 34 неизвестных науке алкалоидов, найдены и испытаны 14 физиологически активных препаратов. Одни понижают или повышают кровяное давление, другие — успокаивают нервную систему и т. д.

Галантамин — помощник в борьбе с параличом при полиомиелите. Его выделяют из растения Унгерния Викторис. Считалось, что оно произрастает в немногих уголках земного шара и, во всяком случае, его нет в Средней Азии. Но чудесное растение найдено в высокогорных районах Сурхандарьинской области. Институт разработал технологию извлечения из него галантамина, а первый Московский и Ташкентский химико-фармацевтические заводы освоили его производство.

Сабир Юнусович приводит другой интересный факт. Строфантин, всемирно известный сердечный препарат, извлекался из семян растения, произрастающего в Восточной Африке. Оттуда и импортировались семена для его получения. Коллектив лаборатории института, руководимой доктором химических наук Наилем Кадыровичем Абубакировым, теоретически пришел к выводу, что строфантин можно найти и в отечественных растениях, и нашел этот препарат. Он выпускается Ташкентским химфармзаводом. Это открытие, очень важное само по себе, как бы положило начало целому направлению в научных исследованиях. Найден, скажем, своеобразный собрат строфантина — олиторизид.

Читатели «Правды Востока» уже знакомы с работой лаборатории химии жиров, руководимой доктором химических наук Александром Львовичем Маркманом.

— Эта работа, — подчеркивает директор института, — при ее теоретической значимости очень показательна в смысле возможности химии воздействовать на живую практику. Лаборатория предложила метод двукратной экстракции сырой хлопковой мятки. При существующем методе экстракции выделяемый из сырья госсипол пропадает. Более того, попадая в жмых, понижает его кормовые достоинства, поскольку он токсичен. Но его можно выделить и применять с большой пользой в производстве лаков и для других технических целей. В нынешнем году на Каттакурганском масложиркомбинате будет пущена первая полупромышленная установка двукратной экстракции.

— Мне хотелось бы подчеркнуть, — говорит Сабир Юнусович, — большую важность работ, которые выполняют лаборатория фармакологии и химиотерапии, руководимая кандидатом медицинских наук Исхаком Камиловичем Камиловым, и ботаническая лаборатория, которую успешно возглавляет кандидат биологических наук Елена Евгеньевна Короткова. Эти лаборатории делают многое для выявления новых препаратов и разработки методов их использования.

* * *

Никита Сергеевич Хрущев на декабрьском Пленуме ЦК КПСС подчеркнул, что, развивая большую химию, надо столь же быстро двигать вперед и малую химию. Все помнят приведенный им пример и его слова: «Вот вам и «малая» химия».

Покидая Институт химии растительных веществ, я еще раз подумал о глубокой правде этих слов.

И. БОЛОТИН.

Хлопкоробы Сырдарьинской области широким фронтом ведут зимние полевые работы. Хорошим помощником освоителей Голодной степи стала авиация. Более 20 тысяч тонн минеральных удобрений будут внесены авиаторами на поля совхозов и колхозов. При благоприятной погоде экипаж самолета успевает обработать за день почти 100—120 гектаров, внося на каждый гектар по 400 килограммов удобрений. На снимке: внесение удобрений самолетом на полях совхоза № 6 имени Германа Титова.

Фото **А. Горокрика.** (Фотохроника УзТАГ).

БУДУТ ХОРОШИЕ БАЗЫ

Коллективы институтов «Узгипросельстрой», «Ташгипротранс» и «Дорпроект» выполнили проектные задания и выдают рабочие чертежи по прирельсовым базам минеральных удобрений на станциях Кучлук, Каттакурган, Улугбек, Красногвардейская, Зирабулак, Фуркат и других железнодорожных пунктах нашей республики.

На этих базах будут храниться минеральные удобрения, сельхозмашины и другие материальные ценности. Каждая база рассчитана на несколько десятков тысяч тонн минеральных удобрений и ядохимикатов и такое же количество других товаров.

Институты «Ташгипротранс» и «Дорпроект» досрочно выдали проекты и на строительство подъездных железнодорожных путей. Институт «Узгипросельстрой» создал комплексную бригаду, которая оперативно провела все работы по привязке и выдаче проектной документации заказчикам.

Учитывая важность этих работ, проектировщики взяли повышенные обязательства: не снижая темпов и качества работ по другим объектам, обеспечить проектами строительство баз минеральных удобрений. В связи с предстоящим массовым их строительством в 1964 году, «Узгипросельстрой» досрочно выдаст рабочие чертежи инженерных коммуникаций, складов, навесов и других вспомогательных зданий.

Многие базы уже сооружаются. Конструкции зданий предусмотрены, в основном, унифицированные, из сборного железобетона.

А. ШАБАНОВ.
Начальник отдела института «Узгипросельстрой».

КОСТРА ПРОСИТСЯ В СТРОЙ

В Ташкентской области сосредоточено до двух третей всесоюзных посевов ценнейшей лубяной культуры — кенафа. Колхозы в основном сдают кенаф лубом, а не стеблем.

При первичной переработке примерно 75—80 процентов стебля (по весу) уходит в отходы — костру, которая сжигается прямо на полях. А ведь костра кенафа — ценнейшее химическое сырье. Из нее можно получать целлюлозу, фурфурол и целый ряд других продуктов гидролиза.

Сейчас, когда развитию химической промышленности придается огромнейшее значение, пора покончить с такой бесхозяйственностью.

Хотя никто точно не знает, сколько костры сжигается, надо полагать, что ежегодно на полях ее остается наверняка несколько миллионов тонн (в пересчете на сухую костру). Если учесть, что из каждой тонны можно получить 500 килограммов целлюлозы, то легко представить себе, с каким расточительством мы имеем дело. Образно говоря, ежегодно теряются десятки тысяч метров искусственного шелка, десятки тысяч квадратных метров картона и множество других ценных и крайне нужных изделий.

Завод, специализированный на переработке костры кенафа... Увы, пока его нет. Да и один он не решит полностью проблему.

Где же выход? Как уже сегодня прекратить уничтожение полезного сырья?

Костра может быть использована для производства костробетона, технология которого разработана в Академии строительства и архитектуры Латвийской ССР, для производства термоизоляционных строительных плит, столярных плит, полов и т. д. Изготовление столярных плит, например, легко могут освоить межколхозные строительные организации, мебельные фабрики.

Технология изготовления этих изделий очень проста. Измельченная костра перемешивается со специальным клеем и в течение получаса выдерживается под прессом при определенной температуре. О выгоде можно судить хотя бы по тому, что цена квадратного метра, скажем, теплоизоляционных плит не превышает 50 копеек.

Лубоводческие колхозы много строят, тратят немало средств на дальнепривозной лес, а то, что, простите за резкость, находится у них под носом, сжигают, пускают на ветер. Почему бы таким мощным хозяйствам, как «Политотдел», имени Свердлова, имени Димитрова, имени газеты «Правда», не организовать у себя производство как столярных, так и термоизоляционных плит? Обойдется это дешево, да и окупится быстро.

Стоит задуматься над использованием костры и нашим мебельщикам, которые все еще ориентируются на привозное сырье.

Следует сказать, что костробетон является отличным строительным материалом для малоэтажных сооружений. Сельские строители должны смелее взять его на вооружение.

Пленум ЦК КПСС призвал использовать все резервы для быстрейшего развития химической промышленности. Один из таких резервов — костра кенафа — буквально просится в строй.

А. ЕФИМОВ.

г. Ташкент.

КЛЮЧ К ИЗОБИЛИЮ

МИНЕРАЛЬНЫЕ УДОБРЕНИЯ ПЛЮС НАВОЗ

Минеральные удобрения способствуют повышению урожайности. Однако, как писал академик Д. Н. Прянишников, более высокие и устойчивые урожаи достигаются при сочетании минеральных удобрений с органическими.

Органические удобрения — это, главным образом, навоз. Поэтому накопление, правильное хранение и применение навоза и других органических удобрений имеет большое значение.

Навоз содержит в себе азот, фосфор, калий, углекислоту, причем фосфор и калий, содержащиеся в навозе, лучше усваиваются хлопчатником, чем непосредственно из минеральных удобрений. Кроме того, в навозе есть микроэлементы: бор, марганец, кобальт и другие. Попадая вместе с навозом в почву, микроорганизмы развивают в ней биологическую деятельность.

Навоз оказывает благоприятное влияние на питательный, водный, воздушный и тепловой режимы почвы. В результате улучшается развитие растений и повышается урожайность хлопчатника.

Производство минеральных удобрений будет с каждым годом расти. Но это отнюдь не говорит о том, что значение навоза упадет. Д. Н. Прянишников напоминает: «Неправильно думать, будто с развитием химической промышленности и широким распространением минеральных удобрений значение навоза должно отходить на задний план». Большое значение придавал ученый правильному использованию навоза, без чего, по его мнению, нельзя рационально применить и минеральные удобрения.

Следовательно, нужно постоянно и настойчиво искать пути получения и органических удобрений.

Мы считаем, что прежде всего надо по-новому организовать накопление и использование навоза.

В хлопкосеющих хозяйствах наиболее эффективно вносить навоз, как правило, перед пахотой земель. Однако так делается далеко не везде. Руководители некоторых хозяйств объясняют это затруднениями с транспортом и рабочей силой, которые характерны для осеннего периода. Эти аргументы не всегда состоятельны.

Надо организовать дело так, чтобы колхозы и совхозы вывозили навоз к месту его хранения и применения в период, менее загруженный работой. Это позволит лучше использовать технику на погрузке и выгрузке навоза, что приведет к сокращению затрат труда и средств.

Навоз, накапливающийся на животноводческих фермах, следует вывозить в поле систематически и укладывать его в штабеля или временные навозохранилища — полуямы. Хранение навоза в полуямах предохраняет его от потери влаги и обеспечивает аэрацию. Такой способ хранения наиболее эффективен. Однако, если учесть организационно-хозяйственную сторону дела, то хранение навоза в штабелях проще, а при близком стоянии грунтовых вод такой способ будет единственно правильным.

В летний период навоз следует поливать. Подсчитано, что внесение в почву политого навоза дает прибавку урожая хлопка в 2,2—3,4 центнера на гектар.

Установлено, что, если на фермах применяется подстилка, то количество навоза увеличивается на 40—50 процентов. На каждую тысячу тонн готового к внесению бесподстилочного навоза хозяйство может получить за счет небольшого количества подстилки дополнительно 500 тонн навоза. Стало быть, можно удобрить еще 50 гектаров и получить дополнительно 100—150 тонн хлопка.

В масштабе нашей республики за счет подстилки можно получить дополнительно 2.200.000 тонн навоза. Его хватит для удобрения 305 тысяч гектаров, это может дать дополнительно не менее 250 тысяч тонн сырца.

Применение подстилки и правильное хранение навоза позволит к 1965 году увеличить в Узбекистане его количество на 4.400.000 тонн, что будет соответствовать 74 тысячам тонн аммиачной селитры, 76 тысячам тонн суперфосфата и 61 тысяче тонн хлористого калия. За счет этого навоза можно получить дополнительно не менее 450 тысяч тонн хлопка.

Подстилка способствует улучшению физических свойств навоза. Применять ее целесообразно не только в стойлах, но и в загонах при беспривязном содержании скота. В качестве подстилки используются отходы соломы, рисовая шелуха, листья, опилки, мякина, резаный камыш, отходы, получаемые при работе ворохочистителя (чаналлаф).

К сожалению, многие колхозы и совхозы не учитывают этих возможностей, не заготовляют подстилочный материал, хотя в иных хозяйствах сжигается много соломы, мякины и других органических отходов.

Надо использовать как удобрение весь навоз, накапливающийся на стойбищах, скотных базах и в индивидуальных хозяйствах. В колхозах и совхозах необходимо разработать поощрительную систему для тех, кто заботится о накоплении, правильном хранении и своевременном вывозе навоза на поля как с животноводческих ферм, так и со дворов колхозников и рабочих совхозов.

Работникам хозяйств нужно учесть, что если в навоз, заложенный на хранение, добавить 3—4 процента суперфосфата от веса сырого навоза, то это повысит урожайность хлопчатника на 1—1,5 центнера на гектаре по сравнению с таким же количеством навоза и суперфосфата, не компостированных перед их внесением в почву.

На каждые 10 тонн укладываемого на хранение навоза надо добавлять 300—400 килограммов суперфосфата. В 300 килограммах 18-процентного суперфосфата содержится 54 килограмма, а в 400 килограммах — 72 килограмма фосфора. Это количество фосфора необходимо исключать из годовой нормы. Навоз с таким содержанием суперфосфата надо вносить на участки, где годовая норма фосфора устанавливается не менее 50 килограммов на гектар. Пересыпать навоз суперфосфатом можно во время погрузки на скотном дворе или при укладке на хранение в полуямы и штабеля. Верхний 15—20 сантиметровый слой почвы, на котором хранился навоз, содержит повышенное количество усвояемых соединений азота и фосфора и его также надо использовать.

В хлопкосеющих хозяйствах республики навоз под хлопчатник вносится в два срока — под вспашку и в период вегетации. В первом случае по полю разбрасывается сырой навоз, а затем — минеральные удобрения. Во втором — вносится подсушенный перепревший навоз (сырец) в смеси с минеральными удобрениями.

Давно доказано, что внесение на один и тот же участок навоза совместно с минеральными удобрениями более эффективно, чем внесение одного навоза или одних минеральных удобрений. Наилучшим сочетанием будет такое, когда от одной трети до половины азота минеральных удобрений заменяется азотом навоза. На участках Аккавасской опытной станции при внесении одних минеральных удобрений получено 48,4 центнера, а при замене одной трети минерального азота азотом навоза — 52,7 центнера хлопка с гектара.

Преимущество совместного внесения навоза и минеральных удобрений в том, что улучшается питательный режим почвы в зоне корневой системы хлопчатника.

При годовой норме азота минеральных удобрений до 100 килограммов на гектар и соответствующем количестве фосфора целесообразно вносить под вспашку 8—9 тонн навоза, а при годовой норме азота от 100 до 150 и более килограммов на гектар — 10—12 тонн навоза.

Необходимо принять меры к тому, чтобы запахать осенью основную часть накопленного навоза.

Кроме навоза нужно широко использовать компостированные фекалии, гуминовые удобрения и компосты из различных отходов органического происхождения.

На мощных незасоленных и слабо засоленных, не подвергающихся промывке почвах одновременно с внесением навоза под вспашку надо внести 50—60 процентов годовой нормы фосфора (суперфосфата) и 50 процентов калия, если годовая норма его свыше 40 килограммов на гектар. При годовой норме фосфора менее 70 килограммов на гектар вся норма вносится в допосевной и предпосевной сроки.

На почвах сильно засоленных, где удаление солей проводится после вспашки многократными промывочными поливами, это количество фосфорных и калийных минеральных удобрений вместе с частью годовой нормы азотных лучше внести после вспашки и поливов — перед севом туковысевающими приспособлениями и чизелям или культиваторам на глубину 15—18 сантиметров.

На почвах с близким стоянием грунтовых вод, близко залегающей дренированной прослойкой, а также и на засоленных почвах азотные удобрения под зябь не вносятся. Их надо вносить под зяблевую вспашку на мощных сероземах в дозе 25—30 процентов годовой нормы азота и только в форме цианамида кальция или сульфата аммония. Азотные удобрения в допосевной период вносятся, если годовая норма азота более 100 килограммов на гектар.

Н. МАННАНОВ, Ф. СКРЯБИН, М. БЕЛОУСОВ, Ф. СОКОЛОВ — кандидаты сельскохозяйственных наук, А. ДУДКО — агроном.

ВНИМАНИЕ: ЗИМОВКА СКОТА!

ПОЧЕМУ ПАДАЮТ УДОИ?

Много сейчас в Яккабаге ведется разговоров о том, почему в колхозе «Коммуна» почти совсем прекратилось производство молока. На молочнотоварной ферме, которой руководит тов. Суяров, от 109 коров за сутки надаивается по 80—90 килограммов молока. Меньше одного килограмма от коровы.

— Выходит так,— спокойно говорит председатель колхоза тов. Абдурахманов.

И председатель, и главный зоотехник тов. Назаров все сваливают на суровую зиму. Но вот доярки — другого мнения. Они говорят, что если бы животные получали столько кормов, сколько им положено по рациону, молока было бы значительно больше.

Вот какой пример привела доярка Н. Норматова. 18 декабря коровам давали силос, и надой по закрепленному за ней гурту составил 162 килограмма. А на другой день силос не привезли, и надой снизился наполовину.

В перебоях с доставкой силоса обвиняют самих же доярок: расходуете, дескать, не по-хозяйски. Что ж, может, некоторые и заслуживают такого упрека, но главное обвинение все же надо направить зоотехнику Назарову, который не добивается своевременной, бесперебойной доставки силоса.

Обычно силос подбрасывают на ферму через каждые два дня. Сваляет его в общую для всех гуртов кучу и дели, как хочешь. В установленном рационе записано: давать корове по 10 килограммов, а завозят по 4—5 килограммов на голову. Не хватает также соломы и других кормов.

Чтобы как-то оправдаться, руководители колхоза ссылаются на то, что силоса в этом году мало. Но кого же в этом винить, как не самих себя?

Ну, а чем руководители колхоза «Коммуна» объяснят, что сейчас, в зимнее время, когда много свободного транспорта, на подвозке соломы работает только одна машина? По словам заведующего фермой тов. Суярова, соломы в поле хватит на три года. Но осенью ее не подвезли к местам зимовки, и теперь она стала дефицитной.

Можно улучшить кормление скота, если больше подвезти соломы, наладить ее измельчение и запаривание. Однако об этом ведутся лишь бесконечные разговоры. Решили установить на ферме «ДКУ» — измельчитель кормов, но пока машина стояла без надзора, ее растащили по частям.

Можно наладить известкование соломы, благодаря чему переваримость клетчатки увеличится на 20—30 процентов, и одновременно животные получат минеральную подкормку. Технология известкования несложна, котлы и чаны есть. И извести искать не надо, много ее в колхозе. Дело упирается в косность, равнодушие специалистов.

А карбамид? Известно, что при скармливании его с силосом увеличиваются надои молока, привесы скота. Знают об этом специалисты колхоза «Коммуна»? Разумеется. Только не желают применять карбамид.

Сейчас на второй молочнотоварной ферме — 160 коров и нетелей. Многие коровы яловые. Пункт искусственного осеменения не работает. Нужно вмешательство специалистов, но зоотехник и ветврач колхоза на ферме бывают редко и никакой помощи неопытному технику-осеменатору Ф. Исакову не оказывают.

И уж совсем редкие гости на ферме специалисты производственного управления. Об отставании колхоза здесь говорят чуть ли не на каждом совещании, принимают пространные решения, а надои молока все равно падают.

Н. ЛОЖКИН.
Внештатный корреспондент «Правды Востока».

Яккабагское производственное управление.

Идеологическая работа и жизнь

НЕСОСТОЯТЕЛЬНЫЕ ОПРАВДАНИЯ

— Да чего уж там, — как бы подводя итог нашей беседе, махнул рукой заместитель секретаря партбюро швейной фабрики «Красная заря» Н. Оденаев. — Хвастаться, конечно, нечем.

...Еще в августе партбюро «Красной зари» энергично принялось комплектовать сеть политического просвещения на предприятии. В сентябре в Ленинский райком партии поступил рапорт: создано 18 школ коммунистического труда, кружки по изучению основ экономики производства, истории КПСС и два кружка текущей политики; руководители подобраны. Доложить доложили, а учебный год практически не начали. Причин тому две.

Во-первых, строго говоря, далеко не все были готовы к учебному году. К примеру, руководители и преподаватели школ коммунистического труда, слушателями которых являются больше половины рабочих предприятия, очень смутно представляли себе, как и с чего начать.

Известно, что Ташкентский горком партии решил широко распространить в этом году на предприятиях города такую интересную форму идейного воспитания, как школы коммунистического труда. Эти школы хорошо сочетают пропаганду политических и технико-экономических знаний и понравились всем: и слушателям, и пропагандистам. И если в прошлом году в Ташкенте имелась лишь одна-единственная школа коммунистического труда, то теперь их 459. Но подготовить за один месяц до начала учебного года целую армию руководителей и пропагандистов почти для полутысячи школ не так-то просто.

К сожалению, некоторые партийные организации необоснованно отмахнулись от старых, испытанных форм политического просвещения и укомплектовали разом десятки школ коммунистического труда, не позаботившись о том, как они будут работать. К чему это привело, видно на примере все той же «Красной зари».

Из десяти начальников цехов, утвержденных руководителями школ коммунистического труда, только трое побывали перед началом учебного года на районном семинаре. Остальным вручили примерные программы, и дело с концом. Мастеров же и инженерно-технических работников, то есть тех, кто непосредственно должен вести занятия, вообще не инструктировали. Опрометчиво поступили на фабрике в пылу общего увлечения новой формой. И вот результат: укомплектовали 18 школ, потом укрупнили, сделали 10, но 6 до сих пор не работают.

В тех немногих кружках, которые остались в этом учебном году на фабрике, занятия, как и положено, начались в начале октября, а затем на два с половиной месяца полностью прекратились. Почему?

— Сами понимаете — хлопок,— оправдывается т. Оденаев. — Двести человек два месяца помогали подшефному колхозу убирать урожай.

Оправдания, прямо скажем, несостоятельные. Рабочих на фабрике — более двух тысяч. Один из десяти был на уборке урожая. В кружке, скажем, двадцать человек; пусть даже пятеро работали в колхозе, почему же остальные не занимались?

— Так ведь некоторые пропагандисты тоже хлопок собирали,— уже менее уверенно оправдывается т. Оденаев.

— Двести работников фабрики не выходили к станкам, план предприятие выполняло?

— Даже с превышением, работали за себя и за тех, кто в поле, — с гордостью говорит т. Оденаев.

Так неужели в большом коллективе не нашлось других пропагандистов, готовых и здесь поработать за своих товарищей, взять на себя на время руководство кружками? Выходит, что на «Красной заре» в разгар учебного года устроили самые настоящие двух — трехмесячные каникулы...

Еще не все потеряно. Нужно и важно сейчас не только немедленно исправить ошибки, но и учесть уроки нынешнего учебного года с тем, чтобы не допустить тех же просчетов в дальнейшем.

Ю. МОДЕСТОВ.

Если вы когда-нибудь проезжали по дороге Фергана—Коканд, то издалека в районе Алтыарыкского нефтеперерабатывающего завода видели большое зарево. Это сжигался попутный газ, получаемый при переработке нефти. Теперь этот факел потух навсегда. Здесь построена и работает газофракционирующая установка. Она собирает ценное сырье и разделяет его на две фракции: бутан-бутиленовую и пропан-пропиленовую. Бутан отправляется на химические заводы. Там из него получают ценные продукты. А пропаном наполняют баллоны для домашних газовых плит. На снимке: готовые к отправке баллоны с пропаном.

Фото **Г. Бойко.** (Фотохроника УзТАГ).

УПРОСТИТЬ СНАБЖЕНИЕ И СБЫТ

В планово-хозяйственной работе важная роль принадлежит материально-техническому снабжению и сбыту. Своевременное и комплектное обеспечение предприятий средствами производства, рациональное использование материальных ресурсов оказывают большое влияние на развитие экономики.

В нашей стране многое делается для лучшей организации снабженческо-сбытовых органов. За последние годы система материально-технического снабжения значительно улучшилась. Качество планов (заявок) стало выше, поставки обеспечиваются рациональнее и полнее. Все это способствует успешному выполнению планов производства и строительства.

В республиках Средней Азии предполагается создать главснабсбыты при Советах Министров. В Узбекской ССР такой главк создается на базе существующего Узглавместснабсбыта. При этом имеется в виду упразднение органов снабжения непромышленных министерств и ведомств республики.

Но почему-то для Министерства автомобильного транспорта и шоссейных дорог и Министерства связи делается исключение. Оправдано ли оно? Вряд ли. Снабженческие органы в этих министерствах, на наш взгляд, — лишнее звено. Опять будет параллелизм и дублирование в работе. Узглавместснабсбыт имеет десять больших, хорошо оборудованных складскими помещениями баз. Созданный на его основе главк вполне справится с централизованным снабжением всех организаций и предприятий, подведомственных Совету Министров Узбекской ССР.

У нас создаются специализированные главснабсбыты при Средазсовнархозе, с непосредственным подчинением их по административной и хозяйственно-финансовой деятельности главному управлению материально-технического снабжения Средазсовнархоза. В выполнении планов поставок они будут подчинены главным управлениям по межреспубликанским поставкам продукции при СНХ СССР.

На наш взгляд, этот вопрос требует доработки. Остается много лишних звеньев, промежуточных инстанций. Предприятие — отделы снабжения отраслевых производственных управлений СНХ—Средазснаб — спецглавснабсбыты. Не слишком ли это громоздко?

Разработку и составление планов (заявок) и подробных расчетов потребности в материальных ресурсах по всей номенклатуре предполагается закрепить, в зависимости от подчиненности предприятий и организаций, за госпланами среднеазиатских республик, Средазснабом Совнархоза, Государственным производственным комитетом по строительству Среднеазиатского экономического района, комитетом по хлопководству и главным управлением по ирригации и строительству совхозов. А что же тогда спецснабсбыты?

Материально-техническое снабжение и сбыт в Среднеазиатском экономическом районе представляется целесообразным построить следующим образом:

вместо существующего Средазснаба Средазсовнархоза организовать Средазглавснаб с функциями планирования материально-технического снабжения только по номенклатуре продукции Госплана СССР и координации работы спецснабсбытов;

отделы снабжения отраслевых производственных управлений Средазсовнархоза с их базами упразднить;

организовать специализированные снабсбыты при Средазсовнархозе с непосредственным подчинением по административной и хозяйственно-финансовой деятельности Средазглавснабу Средазсовнархоза. Наделить их функциями планирования продукции по номенклатуре главных управлений по межреспубликанским поставкам (имеются в виду все фондодержатели Среднеазиатского экономического района, независимо от их ведомственной подчиненности);

заявки предприятий Средазсовнархоза по номенклатуре продукции Госплана СССР должны поступать в Средазглавснаб, а по номенклатуре главных управлений по межреспубликанским поставкам продукции — в спецснабсбыты;

во всех строительных трестах и главках производственного комитета по строительству Среднеазиатского экономического района, комитета по хлопководству и главного управления по ирригации и строительству совхозов упразднить хозрасчетные отделы и конторы снабжения с их базами;

хозрасчетные базы должны иметь только: спецснабсбыты, главснаб производственного комитета по строительству Среднеазиатского экономического района и некоторых крупных строительных управлений, главснабы комитета по хлопководству и главного управления по ирригации и строительству совхозов и главснабсбыты Советов Министров среднеазиатских республик.

Все это, на наш взгляд, позволит значительно сократить путь прохождения документации по планам снабжения, сроки представления заявок, поднять качество расчетов, ликвидировать повторные перевалки, упростить и упорядочить работу по доведению материальных ресурсов до потребителей. Все это, несомненно, даст большой экономический эффект.

А. ПУГАЧЕВ.
Начальник отдела Средазглавлесстройснабсбыта.

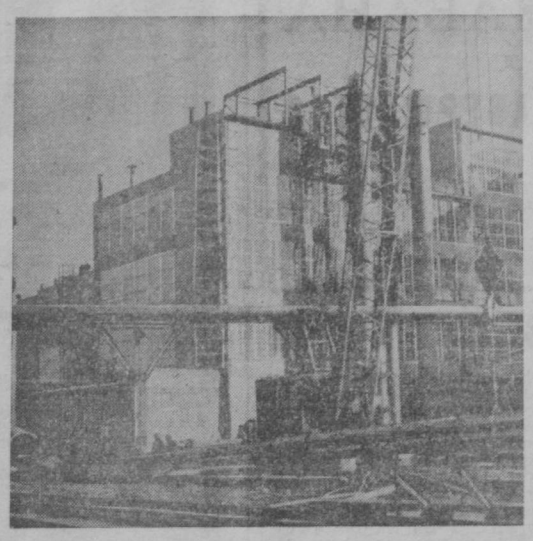

ПО СЛЕДАМ ВЫСТУПЛЕНИЙ «ПРАВДЫ ВОСТОКА»

«ЗАВОД ДОЛЖЕН РАБОТАТЬ»

В статье, опубликованной под таким заголовком 13 ноября 1963 года, был поднят вопрос о том, что уже продолжительное время бездействует кирпичный завод в городе Кагане, что оборудование предприятия выходит из строя.

Как сообщили в редакцию, статья обсуждена на заседании Каганского горисполкома. Принято решение, обязывающее директора городского быткомбината восстановить и ввести в действие кирпичный завод.

В самом молодом на Чирчикском электрохимическом комбинате цехе будет производиться ценный продукт—карбамид-мочевина. Карбамид — наиболее богатое азотом минеральное удобрение, эффективная добавка к корму для скота. Сейчас в цехе карбамида идут предпусковые работы.

Фото Г. Перменева.

РАЗБИРАЯ РЕДАКЦИОННУЮ ПОЧТУ...

КРЕПКОЕ СОДРУЖЕСТВО

— Несколько раз пробовал я, — сказал однажды слесарь В. Авдонин инженеру-технологу М. Новикову, — в сменные фиксирующие втулки ставить подмодельные плиты. Если бы это удалось, мы имели бы большую выгоду.

Рационализатор разверн ул свой план-чертеж, и инженер и рабочий склонились над столом.

Много вечеров провели они за этим столом. И их настойчивость принесла плоды. Предложение внедрено и уже дало немалый экономический эффект.

Крепнет содружество рабочих-новаторов с инженерами на Ташкентском экскаваторном заводе. В тесном контакте работают сверловщик Н. Калмыков и технолог В. Песчанский. Недавно по их предложению внедрены новые приемы отливки и механической обработки деталей экскаватора.

С помощью технолога В. Песчанского внедрено предложение формовщика Д. Луганского.

Сейчас весь коллектив занят модернизацией экскаватора. На выпуске первых модернизированных машин уже сэкономлено 90,5 нормо-часа.

В прошлом году от заводских новаторов поступило более 750 рационализаторских предложений. Около четырехсот из них внедрено. Экономия превышает 150 тысяч рублей.

В. КАЧАЕВ.

ПОД БОКОМ У ГЭС

Наш совхоз — одно из крупнейших хозяйств Ташкентской области — расположен по соседству с Фархадской ГЭС. Но пользоваться ее энергией нам не удается — нет линии электропередачи. Еще три года тому назад представители «Облсельэлектро» обещали электрифицировать совхоз, но своего слова не сдержали.

Нам приходится пользоваться маломощными электродвижками, которые работают с перебоями или вовсе выходят из строя. В результате, механизмы на фермах простаивают, корма приходится подготавливать вручную, не хватает воды. Бездействуют и насосы для подачи воды на поля.

Словом, Фархадская ГЭС с нами по соседству, а мы сидим без света.

Много раз мы обращались со своей бедой в районные и областные организации. Всюду сочувствуют, обещают помочь, но дело не двигается с места.

А. БЕГИМКУЛОВ — главный агроном совхоза «Кокарал», М. ВИЛЬДАНОВ — главный инженер совхоза, А. АБДУГАФАРОВ — инженер-ирригатор, К. МАРДАНОВ — председатель рабочего комитета.

Букинское производственное управление.

СБОРНЫЙ ЖЕЛЕЗОБЕТОН НЕ ТЕРПИТ ДЕФЕКТОВ

На Чирчикском комбинате строительных материалов и конструкций, где директором Ю. Тудаков и главным инженером Р. Ахмедов, производство сборного железобетона организовано плохо, отдел технического контроля бездействует. Категорическое суждение? Да. И возникло оно вполне обоснованно.

Чирчикское управление «Промтехмонтажа» и нормативно-исследовательская станция 93-го стройтреста поинтересовались организацией монтажных работ на строительных объектах «Чирчиксельмаша». Они установили, что на эти объекты из комбината строительных материалов и конструкций поступило 267 панелей. Из них 122 были с грубыми дефектами.

А вот что показало фотографирование рабочего дня на монтаже колонн и панелей из сборного железобетона. Монтажники были заняты полезным делом всего лишь половину рабочего времени, а в остальное время исправляли дефекты.

Некачественный сборный железобетон поставляют и другие предприятия. Так, все десять тридцатиметровых ферм, присланных Ахангаранскому шиферному заводу первым заводом железобетонных изделий, оказались с грубыми отступлениями от технических условий — на 120 миллиметров длиннее, с трещинами.

Индустриальные методы строительства — чудесное завоевание наших дней. Но никак нельзя мириться с плохим качеством железобетонных изделий.

С. ПЫХТИН.
Начальник нормативно-исследовательской станции 93-го стройтреста.

НОВЫЕ ФАКУЛЬТЕТЫ

При Самаркандском университете открыт инженерный факультет со специальностями: технология машиностроения и технология неорганических веществ. На факультете будут готовиться инженеры-химики по производству удобрений.

Общетехнический факультет намечено создать в Фергане. Здесь студенты-заочники не только получат консультацию, но и в течение трех лет смогут посещать занятия, а затем учиться дальше в любом техническом вузе по более узкой специальности.

Расширяется Ташкентский политехнический институт. Здесь начал действовать новый учебно-консультационный пункт — для заочников.

Учебно-консультационные пункты Ташкентского текстильного института открыты в Маргелане, института народного хозяйства — в Карши.

А. АШУРОВ.

ДНЕВНИК ХЛЕБОРОБА

ЗАДЕРЖАТЬ СНЕГ НА ПОЛЯХ!

В нынешнем году перед тружениками сельского хозяйства Узбекистана поставлена задача: в два с лишним раза увеличить производство зерна, получить его не менее 115 миллионов пудов. Первый шаг к достижению этой цели сделан.

Колхозы и совхозы засеяли озимыми зерновыми культурами на богаре и поливных землях 937 тысяч гектаров. Площадь под озимыми по сравнению с прошлыми годами возросла на 266 тысяч гектаров.

На участках раннего сева были получены ровные и дружные всходы, которые ушли в зимовку в хорошем состоянии. Однако на ноябрьских, а тем более декабрьских посевах озимые взошли не везде. Под влиянием низких температур часть посевов может оказаться изреженной.

Поэтому с наступлением погожих дней ранней весны на изреженных посевах следует провести подсев семенами того же сорта, который высевался осенью, из расчета 20—40 килограммов на гектар. Предпосевную обработку и сам подсев проводят поперек рядков. Сеялку регулируют на междурядья шириной 30 сантиметров. Чтобы знать, на каких площадях потребуется подсев, еще зимой берут пробы на оживление зимующих посевов.

Урожайность на богаре во многом зависит от величины водных запасов, накапливаемых в почве зимой и весной. Из-за неустойчивости атмосферного увлажнения, резко выраженного стока и неудовлетворительных физических свойств почвы весенние запасы влаги на богаре часто бывают недостаточными. Поэтому очень важно провести снегозадержание, не допустить переноса снега ветром в балки и овраги.

Снегозадержание необходимо проводить доступными для всех хозяйств способами. Наиболее дешевым и эффективным из них является поделка валиков снегопахами. Можно ставить и искусственные заграждения: щиты, вязанки хвороста, камыша и т. д. Снежные кучи и искусственные заграждения располагают в шахматном порядке, рядами, поперек направления господствующих зимой ветров. Расстояние между рядами должно быть 15—20 метров, а между заграждениями в рядах — 4—8 метров. Рекомендуется также полосное уплотнение снега катками.

Для увеличения влаги в почве необходимо правильно использовать талые и селевые воды. В передовых хозяйствах успешно предотвращают бесполезный сток талых и дивневых вод и используют их для полива зерновых культур и даже хлопчатника. В совхозе имени Карла Маркса Каршинского производственного управления, например, селевыми водами в прошлом году было полито около трех тысяч гектаров посевов. Это дало прибавку урожая от 3 до 5 центнеров зерна на гектаре. Талые воды здесь сохраняли в искусственных мелких водохранилищах.

В совхозе создали искусственные водохранилища, сооружая земляные валы на пути движения талых вод не только в естественных понижениях степи, но и на отлогих склонах балок. Путем таких примитивных преграждений были созданы Тепинское водохранилище большой емкости, а также Нагаханское, Туянульское, Тымкульское и Кзылкульское водохранилища. С помощью талых вод труженики совхоза за короткий срок отрегулировали водоснабжение посевных площадей, в полтора — два раза повысили урожайность хлопчатника, кукурузы и других культур.

Уже сейчас следует готовиться к ранне-весеннему севу яровых культур и боронованию озимых посевов. Боронование является важным агротехническим приемом, повышающим урожайность пшеницы и ячменя на полтора—два центнера зерна на гектаре. Необходимо своевременно подготовить тракторы и инвентарь. Следует также позаботиться о том, чтобы в нынешнем году на больших площадях проводилась подкормка посевов.

Вся работа хлеборобов зимой должна быть подчинена созданию хороших условий для последующего развития посевов озимых культур, образцовой подготовке к весеннему севу и уходу за посевами.

Г. МИЛЬМАН.
Агроном Министерства производства и заготовок сельскохозяйственных продуктов Узбекской ССР.

НА РАЗНЫХ МЕРИДИАНАХ

24 часа у телетайпа

СОВЕТСКАЯ делегация на Кубе

ГАВАНА, 9 января. (ТАСС). Специальные корреспонденты ТАСС, «Правды» и «Известий» передают из Сантьяго-де-Куба:

Член Президиума ЦК КПСС, секретарь ЦК КПСС тов. Н. В. Подгорный, второй секретарь Национального руководства Единой партии социалистической революции (ПУРС), заместитель премьер-министра, министр вооруженных сил Рауль Кастро, члены советской делегации и сопровождающие их в поездке руководители провинции Ориенте прибыли вчера утром из Мансанильо в Сантьяго. Прямо из аэропорта они направились к месту, где ныне расположено народное имение «Сибоней». Отсюда 26 июля 1953 года вождь кубинской революции Фидель Кастро вместе со своими соратниками начал штурм казармы Монкада. Товарищ Рауль Кастро показывает советским гостям помещение штаба, замаскированный колодец, служивший складом оружия. Он рассказывает о том, как готовилось это историческое выступление.

Затем товарищи Н. В. Подгорный, Рауль Кастро и советские гости направляются на одно из крупнейших предприятий Сантьяго. Здесь состоялся митинг рабочих и служащих завода с участием представителей трудящихся других промышленных предприятий города.

Вечером самолет с товарищами Н. В. Подгорным, Раулем Кастро и членами советской делегации поднялся в воздух с аэродрома Сантьяго-де-Куба и взял курс на Гавану.

68-й съезд ИНК

БХУБАНЕСВАР, 10 января. (ТАСС). Вчера здесь начал свою работу 68-й съезд правящей партии Индийский национальный конгресс. С приветственной речью на съезде выступил председатель партии Камарадж.

Асуанской стройке четыре года

АСУАН, 10 января. (ТАСС). Вчера египетский народ отмечал 4-ю годовщину начала строительства высотной Асуанской плотины. В гости к асуанцам приехала советская правительственная делегация во главе с председателем Государственного комитета Совета Министров СССР по внешним экономическим связям С. А. Скачковым.

Свою четвертую годовщину строители Асуана ознаменовали новой трудовой победой. Закончена в основном проходка туннелей, связывающих верховой и низовой каналы. Взорваны последние метры нижнего уступа туннелей.

ФРАНЦИЯ ГОТОВИТ ЯДЕРНЫЕ ИСПЫТАНИЯ

ПАРИЖ, 9 января. (ТАСС). «Мы взорвем ядерные бомбы в Тихом океане», — заявил министр вооруженных сил Франции Пьер Месмер в Сиднее. Его заявление опубликовано сегодня во французской печати. Обозреватели обращают внимание на тот факт, что французский министр счел возможным выступить со своим воинственным заявлением в Австралии, одной из стран, официально выразивших свой протест против намерения французских военных властей провести ядерные испытания в Тихом океане.

В своем заявлении в Сиднейском аэропорту французский министр вооруженных сил уверял, что намечаемые ядерные испытания в Тихом океане «не представляют никакой угрозы для австралийского и новозеландского народов». Он, видимо, и сам забыл, что в другом своем выступлении — во французском Национальном собрании 7 ноября прошлого года—он говорил: «Конечно, опасность существует».

ОСВОБОЖДЕНИЕ РУКОВОДИТЕЛЕЙ КОМПАРТИИ МАРОККО

РАБАТ, 9 января. (ТАСС). Руководители Марокканской коммунистической партии—первый секретарь ЦК Али Ята и секретари ЦК МКП Абдель Салям Бурния и Абдаллах Лайяши, арестованные 25 октября 1963 года касабланкской полицией, «по решению апелляционного суда Рабата были освобождены вчера под залог», сообщают сегодня газеты «Вижи марокэн» и «Марок информасьон».

КИПРУ—ПОЛНУЮ НЕЗАВИСИМОСТЬ!

АФИНЫ, 10 января. (ТАСС). Находящийся в Афинах министр иностранных дел Кипра С. Киприану заявил вчера представителям печати, что на предстоящей лондонской конференции по Кипру его правительство будет настаивать на полном пересмотре нынешней конституции республики. Он подчеркнул, что новая конституция Кипра должна отменить «договор о гарантиях», который дает право Англии, Греции и Турции вмешиваться во внутренние дела республики. Кипрский министр отверг любые турецкие предложения, касающиеся раздела острова.

Правительство республики будет добиваться полной независимости Кипра, сказал Киприану.

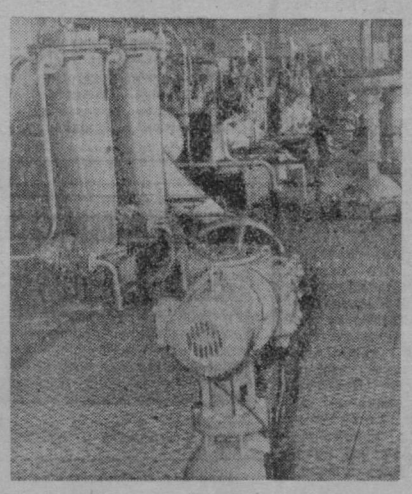

ТРУДЯЩИЕСЯ Польской Народной Республики недавно отметили знаменательное событие — советская нефть значительно раньше намеченного срока пришла в Польшу. Сейчас нефтяная река идет к резервуарам и перерабатывающим заводам республики. На снимке: перекачечная станция, которая приняла первую советскую нефть.

Фото ЦАФ—ТАСС.

ДЕНЬГИ ПАХНУТ

ПИСЬМА ИЗ ВАШИНГТОНА

По вечерам над самым центром Вашингтона в мрачную синеву зимнего неба строгим светящимся полукругом вписывается купол здания конгресса. Искусная подсветка делает купол изящным и воздушным. Совершенство формы как бы призвано подчеркнуть совершенство содержания. Туристы раскрывают рты, дивясь архитектурному благородству, в которое облачена парламентская демократия Вашингтона. Более опытные наблюдатели позволяют себе ироническую ухмылку. Старожилы Вашингтона даже не иронизируют. Им все давным-давно приелось: и благородные формы, и весьма далекое от благородства содержание.

Но даже ко всему приученные старожилы были выведены из своего безразличия делом Бобби Бэйкера. За последнее время убийство президента Джона Ф. Кеннеди и последовавшие события оттеснили было на задний план архиплутни милого мошенника Бобби. Однако дело это снова и снова всплывает на поверхность, несморя на явные попытки утопить его в трясине заседаний комитетов и подкомитетов.

Началось все с того, что 9 сентября владелец фирмы по производству торговых автоматов Ральф Хилл подал в суд на Бобби Бэйкера. По словам Хилла, Бэйкер обещал ему устроить контракт с крупной фирмой «Мелпар» на установку на ее предприятиях автоматов. Взамен за эту услугу Хилл в течение 16 месяцев ежемесячно являлся в контору Бэйкера с конвертом, в котором было сначала по 250, а затем по 650 долларов. Бэйкер тут же раскрывал конверт, пересчитывал содержимое и прощался с Хиллом, заверяя его в своей неизменной преданности.

Однако в марте этого года другая фирма, производящая автоматы «Серв-ю компани», предложила Хиллу купить у него неоплаченные акции его компании. Хилл отказался, понимая, что конкуренты собираются его проглотить. Неожиданно в дело вмешался Бэйкер, который предупредил Хилла, что в случае его упрямства контракт с «Мелпаром» может быть расторгнут. Хилл не уступал. В августе контракт был расторгнут, и Хилл узнал, чего не знал раньше: Бэйкер был совладельцем фирмы «Серв-ю». Хилл подал в суд, потребовав возместить убытки в 300 тысяч долларов.

Во всем этом ничего необычного не было, и не это взволновало публику. Необычным здесь была личность Бобби Бэйкера. Он являлся секретарем фракции демократов в сенате США, провел в сенате 22 года, был близок ко многим высокопоставленным лицам. Это уже была сенсация, тем более, что каждый день в газетах появлялись новые, сочные детали. Оказалось, что 27-летняя красотка Эллен Рометш, жена сержанта из западногерманского посольства в Вашингтоне, высланная из США летом этого года по настоянию ФБР, была частой посетительницей «веселых мест», хозяином которых был все тот же вездесущий Бобби. Оказалось, что Бобби получает комиссионные с каждого фунта мяса, которое импортирует в США консервная фирма, находящаяся на Гаити, что он купил себе дом в аристократической части города за 125 тысяч долларов! Дело Бобби стало разрастаться до размеров национального скандала.

По словам сенатора Вильямса, через учреждения Вашингтона в год «перекачивается» сто миллиардов долларов. Атмосфера столицы перенасыщена деньгами. Они выкристаллизовываются, материализуются непосредственно из воздуха, и, по словам сенатора, если ловкий человек попадает в надлежащее место, ему остается только приобрести лопату и загребать падающие с неба деньги. Если это верно по отношению к Вашингтону, то тем более это верно по отношению к конгрессу.

По положению член палаты представителей должен отстаивать интересы своего округа, а сенатор — своего штата. Но в условиях «американского образа жизни» иногда трудно разграничить, где кончается забота об избирателях и начинается забота о своем кошельке. Вот несколько примеров.

Экономика штата Вашингтон, что на северо-западе страны, в значительной степени зависит от военной промышленности, и в частности от известной авиастроительной фирмы «Боинг». Поэтому, когда в американской столице возник конфликт между двумя гигантами — «Боинг» и «Дженерал дайнемикс» — по поводу выгодного заказа на экспериментальный истребитель-бомбардировщик «ТФХ», никого не удивило, что сенатор Генри Джексон, представитель штата Вашингтон, выступил в защиту фирмы «Боинг». Он ведь защищал «интересы штата», а заказ стоил два миллиарда долларов. Поведение сенатора в данном случае было, по-видимому, оправданным, тем более, что он сам не был связан с компанией «Боинг».

Покойный сенатор Роберт Керр, один из покровителей Бэйкера, с пылом выступал за интересы своих избирателей — нефтяных королей штата Оклахома. Надо, однако, учесть, что сам сенатор был главой крупной нефтяной компании «Керр-Макги ойл компани» и, следовательно, энергично помогал самому себе.

21 сентября 1963 года газета «Нью-Йорк таймс» опубликовала очерк о видном республиканце — конгрессмене Джоне Бирнсе, специалисте по налоговому вопросу. Газета рассказывала о многих его положительных качествах и намекала на большое будущее Бирнса. Однако ровно через два месяца, 22 ноября, газета была вынуждена опубликовать нечто иное. В связи с расследованием дела Бэйкера оказалось, что Бирнс два года тому назад добился от министерства финансов выгодного решения для одной страховой компании. После этого компания продала ему по льготной цене пачку акций стоимостью в 2.300 долларов. Сейчас эти акции стоят 23 тысячи долларов. Тем не менее, Бирнс продолжает заседать в палате и заниматься проблемой налогообложения.

Если верить статистике, то из 535 членов конгресса две трети являются адвокатами. Приходя на Капитолийский холм, многие из них продолжают сохранять связи — прямые или косвенные — со своими прежними компаниями. В 1961 году крупнейшая американская авиационная компания «Панамерикен Уорлд эйруэйс» яростно выступила против предоставления права посадки в аэропорту Лос-Анжелоса самолетам голландской компании «КЛМ». Видный сенатор-демократ Джордж Смазерс из Флориды, член комиссии по делам торговли и председатель подкомиссии по международным авиационным соглашениям, выступил в поддержку «Панамерикен». Ему, по его положению, как говорится, и бог велел. Несколько портило дело одно обстоятельство. Всем было известно, что юридическая фирма в Майами «Смазерс энд Томпсон» представляет интересы «Панамерикен». Что доминировало в речи Смазерса — патриотизм сенатора или корысть юриста — никто не решался сказать вслух.

Занимаясь подобной деятельностью, конгрессмены считают, что они не нарушают ни положений закона, ни норм этики. В вашингтонском жаргоне есть, впрочем, словосочетание «конфликт интересов» со специфическим значением: конфликт интересов мистера Смита, как законодателя или государственного чиновника, с интересами того же мистера Смита, как дельца. Надо ли добавлять, в пользу какой из сторон мистера Смита решается обычно такой конфликт?..

Газета «Нью-Йорк таймс» в связи с делом Бэйкера писала: «Было бы несправедливо и неправильно предполагать, что все члены конгресса занимаются деятельностью, которую в правительственном аппарате рассматривали бы как вопиющий конфликт интересов». Вслед за таким предостережением, однако, газета не могла не добавить: «Подобное поведение является, однако, достаточно обычным, чтобы отравить атмосферу на Капитолийском холме».

Д. АЛЕШИН.
Корреспондент АПН.

(Окончание следует)

ОТВАГА ЧАБАНА

□ □ □

ЭКСПЕРИМЕНТ ЗАВЕРШАЕТСЯ

□ □ □

МАССОВОСТЬ СПОРТИВНЫХ ВСТРЕЧ

ПОДВИГ В СТЕПИ

Во второе отделение каракулеводческого совхоза «Газган» пришла тревожная весть: затерялся чабан Мамараим Мехмонов с отарой племенных животных.

Бушевала снежная буря. Люди, отправившиеся на поиски, возвращались изнуренные, ни с чем...

...Почти сутки 23-летний М. Мехмонов держал поединок со снежным бураном; спасая отару. Когда нагрянул шквальный ветер, он находился в урочище Зулькарнай, далеко от фермы. Овцы то еле-еле двигались, то, пряча головы от ветра, сбивались в круг.

Неожиданно грянул гром — редчайшее явление в такую пору года. Испуганные животные разбежались. Им грозила гибель. О таких случаях многое слышал от старых животноводов комсомолец Мамараим Мехмонов. Превозмогая усталость, он начал собирать метавшихся по степи животных. На это ушло почти десять часов. Ослепляемый снегом, падая, Мехмонов снова и снова шел на поиски отбившихся овец. Когда все семьсот животных были собраны, утихла и метель.

Не медля ни минуты, чабан погнал овец к ферме. Здесь обеспокоенные товарищи и узнали о случившемся.

Приказом начальника Нуратинского производственного управления М. Мехмонов награжден именными часами за проявленную смелость и находчивость при спасении отары.

(УзТАГ).

В СОЮЗЕ ЖУРНАЛИСТОВ УЗБЕКИСТАНА

Президиум правления Союза журналистов Узбекистана наметил ряд мер, направленных на повышение роли работников печати республики в осуществлении решений декабрьского Пленума ЦК КПСС.

Вопросам широкой пропаганды решений Пленума ЦК КПСС в печати, по радио и телевидению будет посвящен очередной пленум Союза журналистов Узбекистана. Определены сроки проведения специальных семинаров журналистов, встречи работников печати с новаторами-химиками, беседы и пресс-конференции ученых. В Ташкенте, Чирчике, Самарканде, Фергане и Андижане организуются фотовитрины и фотовыставки, отображающие достижения большой химии Узбекистана.

Решено провести республиканский конкурс на лучший очерк, репортаж и фотоснимок о людях, вносящих достойный вклад в развитие химической индустрии.

(УзТАГ).

ГОСТИ РЕСПУБЛИКИ

8 января в Ташкентском народном университете международных отношений состоялась публичная лекция на тему «Современный Пенджаб, его экономические и культурные проблемы». Ее прочитал гость из Республики Индия, профессор Рамеш Валия — глава гостящей в Узбекистане делегации Пенджабского отделения Индо-Советского культурного общества.

Гости из Пенджаба продолжают знакомиться с Узбекистаном. Они посетят сельскохозяйственные предприятия, научные учреждения, выедут в Бухару и Самарканд.

☆ ☆ ☆

Из Ташкента в Москву выехала делегация деятелей культуры Народной Демократической Алжирской Республики.

Перед отъездом гости посетили Узбекское общество дружбы и культурной связи с зарубежными странами, где поделились своими впечатлениями от пребывания в Узбекистане.

Несколько дней, которые алжирская делегация провела в Узбекистане, как заявил глава делегации Хамдани Хабиб, принесли ее членам большую пользу. Он сравнил Узбекистан с хорошей школой, школой строительства новой, социалистической культуры.

СССР был для алжирского народа ярким маяком во время его борьбы с оружием в руках за свободу. А теперь, когда народ Алжира строит новую жизнь, подчеркивает гость, посещение Узбекистана дало очень много полезного.

Член делегации, председатель Союза художников НДАР Иеллес Башир рассказал о большом удовлетворении от посещения студий художников Узбекистана. На него произвело большое впечатление искусство народных мастеров, создавших великолепные произведения.

Генеральный директор алжирских национальных театров Катеб Мустафа подчеркнул, что спектакль «Нурхон», который видели члены делегации в театре имени Мукими, произвел на них большое впечатление. Он особо отметил великолепную игру актеров, занятых в спектакле.

(УзТАГ).

Погода

Как сообщили нам синоптики, сегодняшнее утро будет в Узбекистане туманным. Снег возможен в Ферганской долине, Сурхандарье, на севере Бухарской области. Дневная температура — 0—5 градусов тепла. Холоднее будет в Ферганской долине и на юге Узбекистана — 0—4 градуса мороза.

В Ташкенте днем осадков не ожидается, температура воздуха — 2—4 градуса тепла.

В Музее искусств Узбекской ССР открылась выставка прикладного искусства Пенджаба — одного из штатов Индии, имеющего древнюю самобытную культуру. Выставка, организованная Пенджабским отделением Индо-Советского культурного общества, вызвала большой интерес у любителей искусства.

Фото **А. Палехова.**

В ЭФИРЕ — „СИМВОЛ"

Небольшое приземистое здание в глубине двора. Войдем.

Радиостанция — мигающие лампочки, ряды приборов, шорох эфира. На стене — карта: в разных местах воткнуты красные флажки. У микрофона — Геннадий Павлович Крицын.

— Алло, я «Символ», я «Символ»! Двести девяносто второй, выходите на связь!

— Двести девяносто второй вас слушает, вас слушает.

— Понял вас. В двенадцать тридцать отправляйтесь на улицу Оборонную, возьмите двух пассажиров у дома номер пятнадцать. Потом доложите.

— Задание принято, принято. Отправляюсь...

«Двести девяносто второй» — это один из ташкентских таксистов. «Волга» которого оборудована радиостанцией. Раньше, чтобы вызвать такси, надо было найти сначала диспетчерскую, а затем диспетчер еще должен был найти машину. А в это время добрый десяток таких машин ждет пассажиров в другом конце города...

Диспетчер Крицын продолжает работу.

— Я «Символ»! Машины, находящиеся в районе вокзала, — внимание! На улице Шелковичной, семь, ждут два пассажира. Они торопятся в аэропорт.

— Я сто пятьдесят первый, вас понял, заказ принял, — отчетливый голос водителя Имамова. Тем временем «292-й» — водитель Талевский уже взял «на борт» пассажиров с улицы Оборонной и докладывает об этом по радио.

Мы позвонили начальнику службы движения Ташгортреста пассажирских перевозок В. А. Васильеву.

— Это только начало, — сказал Василий Александрович. — Радиофицированы первые 16 машин. Идет наладка центральной рации, на которой вы побывали. Идут пробы. Принимаем заказы от самих клиентов и от диспетчерских по телефону — и в эфир. Но это, повторяю, пробы. На широкую ногу дело поставим в конце января, когда такси с радиостанциями станет больше.

А. БРОНШТЕЙН.

КАФЕ ДЛЯ ЦЕЛИННИКОВ

ГУЛИСТАН, 10 января. (**Собкорр. «Правды Востока»**). Скоро в новых голодностепских совхозах откроются восемь типовых кафе «Целинник». Это будут красивые здания из сборного железобетона, стали и стекла.

Спорт — ЧТО ОЛИМПИЙСКИЙ НАМ ГОТОВИТ...

Итак, мы уже живем в олимпийском спортивном году. Отблески олимпийского факела падают сейчас на любое крупное спортивное соревнование. Большая спортивная дорога в Токио складывается из многочисленных тропинок, ведущих из больших и маленьких городов.

От нашей республики в сборную олимпийскую команду страны претендует 21 спортсмен. Возможно, что большинство из них, а может быть, и все, выступят в Японии. Японские телевизионные компании предполагают трансляцию игр в Европу через спутники связи. Если к началу Олимпиады будет готова телевизионная связь Москва — Ташкент, то мы, возможно, увидим узбекских спортсменов, выступающих на далеком стадионе.

Ну, а теперь о том, что мы посмотрим на наших родных стадионах.

Это, прежде всего, массовые оздоровительные соревнования. Узбекистан принимает участие во всесоюзной «спартакиаде здоровья». Первый тур этой спартакиады будет уже в январе. В феврале пройдут массовые легкоатлетические кроссы на приз газеты «Правда».

Обширна программа комплексных спортивных соревнований. В Ташкенте и Бухаре пройдет III спартакиада городов Узбекистана. Сборные команды среднеазиатских республик и Казахстана встретятся на спартакиаде «Дружба народов». Впервые состоится спартакиада коллективов предприятий Среднеазиатского совнархоза. Пройдут всеузбекские сельские, студенческие, пионерские и школьные игры.

Немало интересного увидят любители отдельных видов спорта. В августе ташкентцы посмотрят первенство по виду спорта, который становится у нас все более популярным — бадминтону. В феврале любители баскетбола смогут посетить матч сильнейших городов Узбекистана. Эти соревнования состоятся в Самарканде и Андижане. Команды завода «Таштекстильмаш» и «СКА» будут играть в баскетбольном первенстве страны по классу «А».

В мае Узбекистан приглашает всех велосипедистов страны принять участие в традиционных многодневных гонках на приз Совета Министров республики. А в июле ташкентские мастера велоспорта будут гостями Омска, где пройдет матчевая встреча Алма-Аты, Иркутска, Перми и Ташкента по треку.

В апреле призы Совета Министров республики будут разыграны для теннисистов и фехтовальщиков. И на эти соревнования ожидается приезд спортсменов из других республик страны.

Мы не имеем здесь возможности перечислить все соревнования — их слишком много. Отметим только, что главная черта календаря олимпийского года — возросшая массовость всех спортивных встреч.

С. ВАХАБОВ.

Здравница под Ташкентом

В живописной местности под Ташкентом расположен Узбекский детский костнотуберкулезный санаторий имени Крупской — одна из старейших здравниц республики.

Здесь не видно хмурых или печальных лиц. Врачи делают все, чтобы дети не чувствовали больничной обстановки, чтобы они как можно реже вспоминали о болезни. Каждый малыш занят своим делом: одни возятся с куклами, другие читают, рисуют. За их здоровье и жизнь борются 25 врачей, 78 медицинских сестер, 89 санитарок, свыше ста человек другого обслуживающего персонала. Многие ребята выписываются совершенно здоровыми.

Проходя курс лечения, дети не отрываются от учебы. Здесь имеется средняя школа, большая библиотека, работает свыше сорока педагогов-воспитателей. Приучают ребят и к труду: с увлечением конструируют они радиоприемники и электроприборы, выпиливают и выжигают по дереву, занимаются кройкой и шитьем.

За последние пять лет около двухсот лечившихся здесь детей овладели электротехникой, обработкой древесины, кройкой, вышивкой, шитьем. Многие закончили среднюю школу, поступили в техникумы и высшие учебные заведения. Галя Полушкина и Валя Краснокова, например, учатся в медицинском институте, Авул Кушкарбаев — в фармацевтическом.

В санаторий приходит много писем от бывших больных и их родственников. От души благодарят они главного врача Халиму Исмайловну Юсупову, весь коллектив медиков и воспитателей.

Вот, например, письмо из Бухары от родителей Оли Семеновой: «Трудно, очень трудно выделить лучших врачей из вашего замечательного коллектива. Сколько теплоты, заботы, внимания и любви к детям!».

Много сил и знаний отдают лечению детей врачи Л. П. Сердюк и Н. Г. Архипова, санитарка М. К. Подарова, крупный специалист по борьбе с костным туберкулезом доцент С. Л. Фирер и другие.

В июле прошлого года санаторий посетили наши друзья с острова Свободы — делегация национального профсоюза медицинских работников Кубы. В книге отзывов имеется много записей делегаций других стран, восхищающихся заботой Советского правительства о детях.

«На нас, членов английской делегации Всемирного конгресса женщин, — пишет Маргарет Кёрвин, — глубокое впечатление произвели красота и атмосфера надежды и любви, которая окружает детей».

Делегаты Всеиндийской федерации профсоюза работников здравоохранения записали: «Мы находимся под большим впечатлением от посещения этого санатория. Лечение, питание и обслуживание детей — на исключительно высоком уровне. Если бы мы не были информированы ранее, что находимся в санатории, где лежат дети с туберкулезом костей, то мы могли бы подумать, что находимся в детском доме отдыха, где основное занятие детей отдых и развлечения».

Много сил и энергии тратит коллектив детской здравницы, чтобы поставить на ноги ребят. И люди побеждают недуг, выводят детей на большую и светлую дорогу жизни.

С. ФИРДМАН.

РАДОСТИ И ОГОРЧЕНИЯ

Заканчиваются зональные соревнования школьников, которые определят сильнейших для участия в финале всесоюзных соревнований. Состязания приносят любителям спорта и радости, и огорчения.

Вслед за юными теннисистами нашей республики право продолжать борьбу в финале завоевали молодые мастера малой ракетки. Из Душанбе сообщили, что девушки и юноши Узбекистана провели здесь все встречи по настольному теннису без поражений, заняли первое место и получили путевку в Куйбышев, где в марте состоится финал.

Продолжают огорчать волейболисты — и команды взрослых, и команды юношей и девушек. Первые заняли пятое, предпоследнее место, а вторые — последнее, шестое. Победителями проходивших в Ташкенте зональных игр стали команды юношей и девушек Москвы. Право участвовать в дальнейших состязаниях по волейболу получили девушки и юноши Фрунзе, девушки Харькова и юноши Душанбе.

(УзТАГ).

Редактор
А. Д. ИВАХНЕНКО.

НАРОД БЕССМЕРТЕН

ТЕАТР

Романтическая драма И. Султанова «Неизвестный», поставленная на сцене театра имени Хамзы, представляется сейчас очень актуальной. Идея, которая в ней художественно воплощена, как нельзя более современна, ибо в искусстве нам особенно дороги творения, крупным планом отображающие важные этапы исторического пути народа, этапы роста революционного сознания трудящихся масс.

«Неизвестный» — спектакль о зажженной революционным пламенем народной душе — по-настоящему народен. В нем удачно выражено истинное, исконное отношение закрепощенного народа к феодальной действительности. В нем выявлено «мнение народное» (как метко сказано у Пушкина) о будущем, неистребимая вера в грядущую свою победу над враждебными силами. Такой показ исторической перспективы, какой мы видим в пьесе и в спектакле, доступен лишь художникам, вооруженным методом социалистического реализма.

Эстетическая ценность произведения определяется в первую очередь тем, что глубоко верное понятие о народе, каким он был в действительности на той ступени его развития, воплощено здесь в согласии с законами художественности. Главная мысль, идея произведения выражена не в виде декларации (а как часто еще такое «докладывание» идеи, вместо ее художественного раскрытия, губит самые наилучшие замыслы драматургов!) — она здесь неотрывна от сюжета и становится до конца понятной в итоге полного развития сюжетных связей.

Касаясь этой темы, будет кстати напомнить, что Пушкин, создатель самой передовой для своего времени теории реалистической драмы, первым законом драматического искусства считал занимательность. К сожалению, в практике драматургии театра и кино мы слишком часто наблюдаем пренебрежение столь важным законом. Об этом сейчас много и справедливо говорят наши ведущие мастера и критики.

Понятно, что речь идет об истинной занимательности, которая ничего общего не имеет с пресловутым умением ловко «закрутить» сюжет. Истинная занимательность рождается непременно тогда, когда есть большая, волнующая широкие слои читателей и зрителей идея и когда эта идея выявлена через отношения интересных, глубоких, жизненно достоверных характеров. Такая занимательность органически связана с художественностью, она зависит от умения увлечь динамикой действия, от композиционного мастерства, от владения средствами выразительности. Она, эта занимательность, есть именно эстетическое «освоение» действительности, новых или же мало знакомых нам явлений, событий, сторон жизни. Такого рода занимательность мы находим в драме И. Султанова «Неизвестный».

...Действие происходит во владениях бухарского эмира вскоре после начала первой русской революции 1905 года. Открывается занавес, и перед нами картина, интригующая своей необычностью. Городская площадь. Ночь. Посреди площади виселица, охраняемая стражниками. На виселице — закутанное в мешок тело казненного. Это — Нияз, главарь восставших дехкан.

Вдруг из темноты вырастает человек, за ним — его сообщники. Молча он отдает энергичные приказания, и в мгновение ока тело повешенного снимают и уносят, а стражников привязывают к столбам виселицы.

Этот мужественный человек — тоже народный вожак, решивший возглавить борьбу дехкан под именем казненного.

Нияз и его сподвижники показывают чудеса храбрости и ловкости. Однако повстанцев постигает та участь, какая только и могла постигнуть в той обстановке стихийной крестьянской войны, не руководимой самым передовым классом и не организованной партией этого класса. Финал спектакля таков: отряд окружен. Нияз и его товарищи обречены на гибель. Однако перед смертью приходит к ним весть о том, что искра народной борьбы не погасла. Поднялась новая народная волна и во главе восставших — новый герой, вожак по имени Нияз.

Три Нияза фигурируют в «Неизвестном», из коих второй и есть центральный персонаж спектакля. Его главная мысль: народ нельзя убить, нельзя уничтожить: народ бессмертен, на место павших встанут новые, сильные духом бойцы, борьба будет продолжаться до полной победы.

Эта идея выражена в «Неизвестном» политически четко и художественно образно. Заслуга в этом принадлежит и автору, и постановщикам спектакля — А. Гинзбургу и А. Ходжаеву, и, разумеется, исполнителям основных ролей. Идейно-художественная направленность замысла спектакля хорошо прочувствована художником и композитором. Х. Икрамов создал яркое, насыщенное цветом оформление в сценах героико-романтического характера и акварельно тонкое в сценах сказочно-лирических. Музыка И. Акбарова прозрачна, певуча, она особенно гармонирует с настроением лирических сцен.

Мы сказали, что Нияз — это центральный персонаж произведения. Но идея спектакля не была бы столь ясно донесена, если бы Нияз оказался главным его героем. Главный герой здесь — народ, и надо особо сказать о мастерстве режиссуры в массовых сценах. Используя в «массовках» сравнительно малое число исполнителей, постановщики умело ограничивают пространство сцены так, что в моменты больших напряжений действия нам видится монолитная народная толпа. Она волнуется, смена ее настроений — это приливы и отливы мощной волны.

Да, подлинный герой спектакля — народ. Его воспринимаешь как массу, как монолит. Но в этой массе четко видны четыре фигуры. Фигуры в историческом и бытовом плане конкретные, и в то же время здесь видятся некие нравственно-философские обобщения, поднятые до символов. Четыре лица в спектакле как бы воплощают главнейшие качества исторически сложившегося национального характера народа: Нияз — его смелость, героизм, Нурбобо — мудрость, Азамат, ближайший сподвижник Нияза, — меткий юмор, неиссякаемый оптимизм, Тургуной — верность, сила и нежность женской любви.

Эти четыре фигуры спектакля воссоздает отличный актерский квартет — А. Ходжаев, С. Табибуллаев, Н. Рахимов и Я. Абдуллаева.

А. Ходжаев в роли Нияза — не только народный богатырь. Артист интеллектуального склада, он стремится выразить любимое им философское содержание. Его Нияз умудрен жизненным опытом, остро чувствует вековую народную боль.

Нурбобо у С. Табибуллаева — фигура эпического склада. Он глубже всех ощущает страдания народа. Заслуга актера в том, что он избежал опасных сентиментальных нот; мудрый старец Нурбобо строг и мужественен.

Можно многое сказать и о Н. Рахимове. Кажется, это для него написана роль Азамата, а сам он создан для этой роли. Прежде всего подкупает искренность, непосредственность игры актера, его органическая жизнь в комедийной ситуации.

Особо надо сказать об успехе Я. Абдуллаевой. Она — действительно великолепная Тургуной, а ведь характер ее героини во многом нов для этой актрисы. И суть не в том, что это роль «с переодеванием». Я. Абдуллаева и раньше много изображала женщин мятущихся, даже слабых. На этот раз она убедительно доказала, насколько широки ее творческие возможности. Мужество, решимость, способность ее Тургуной сильно и радостно сказать о своем большом чувстве — восхищают.

«Неизвестный» — спектакль хорошего ансамбля, в нем можно бы выделить и других исполнителей — прежде всего С. Алимова и Т. Шукурова, играющих представителей противного лагеря.

Возвращаясь к вопросу об идее, скажем в заключение следующее. Драматургу и театру удалось в «Неизвестном» дать нам возможность ощутить связь между волнениями узбекской дехканской массы и борьбой русского народа в период русской революции 1905 года. Связь эта воплощена хотя бы в самой датировке сюжета. И в то же время в «Неизвестном» показано, что русская революция была в тот момент лишь сигналом к выявлению того, что веками зрело и стихийно поднималось в самой гуще узбекского народа.

И еще одно обстоятельство, которое нельзя не подчеркнуть. Речь идет об общей направленности драматургического творчества И. Султанова. Писатель явно тяготеет к изображению сугубо положительных характеров, абсолютно лишенных какой-либо раздвоенности. Цельные по натуре, эти герои твердо идут к своей благородной цели.

А. РЫБНИК.
Кандидат искусствоведения.

САНОВАР ЗАПУСКАЕТ РАКЕТЫ

Ей двадцать один год. Ее зовут Санобар, фамилия — Атакулова. Это первая и единственная в нашей стране женщина — мастер спорта по реактивному авиамоделизму.

Когда в сильный дождь и ветер на Всесоюзных соревнованиях по авиамодельному спорту стартовала реактивная модель Санобар, она показала выдающуюся скорость — 235 километров в час. Но модель коснулась земли, не достигнув назначенной черты. Замечательный результат был перечеркнут ошибкой при посадке.

Вернувшись домой, Санобар упорно совершенствовала свою модель, оттачивала мастерство управления ею. И вот недавно, на тренировках сборной команды СССР, модель С. Атакуловой снова показала 235 километров в час при отличном управлении.

Только что получено сообщение о том, что Санобар Атакуловой присвоено звание «Мастер спорта СССР».

Санобар запускает ракеты... Но не только и не столько в этом ее призвание. Она работает на республиканской станции юных техников, обучает шестьдесят малышей — мальчишек и девчонок. И это — главное в жизни Санобар, студентки Ташкентского педагогического института.

Санобар Атакулова.

Фото и текст **Е. Лейтмана.**

ОБЪЯВЛЕНИЯ, РЕКЛАМА

СЕГОДНЯ

РАДИО

Первая программа: 8.25 — Современные народные песни. 9.25 — Играет музыкант Т. Алиматов. 9.50 — Передача для работников сельского хозяйства (на таджикском языке). 10.10 — «Пионерская зорька». 10.30 — Концерт. 11.15 — «В странах Азии и Африки». 11.25 — Концерт. 12.25 — Музыкальный привет. 13.30 — Отрывки из опер. 15.30 — Музыка народов мира. 16.00 — Радиостанция «Ёшлик» («Юность»). 17.00 — Для детей и юношества. «20 веселых минуток» (на узбекском языке). 17.20 и 18.10 — Концерты. 18.30 — «Слушаем симфоническую музыку». 19.20 — Концерт. 20.00 — «Мы из Газли» и «Твои сверстники» (на узбекском языке). 20.15 — Эстрадный концерт. 21.15 — Вечер танцев. 22.10 — «Оцник Гариб и Шахсанем».

Вторая программа: 19.00 — Танцевальные мелодии. 19.30 — «Новые книги» (на узбекском языке). 20.10 — Поет Лейло Шарипова. 20.40 — Передача Ставропольского радио. «Зерна дружбы» (на узбекском языке). 21.00 — Легкая музыка. 21.20 — Радиоклуб «Радуга» (Москва).

ТЕЛЕВИДЕНИЕ

ПЕРВАЯ ПРОГРАММА

На русском языке: 11.00 — Мультфильм «Мишка-лежебока». 11.25 — Художественный фильм «Поединок». 18.00 — «В нашем клубе заводском». 18.40 — Телевизионные новости. 18.55 — Научно-популярный фильм «Грузинская монументальная живопись». 19.05 — Иностранная кинохроника. 19.15 — Документальный фильм «Улыбки и цветы — советским космонавтам». 19.35 — Киноповесть «Самый медленный поезд». 20.55 — Играют эстрадные ансамбли. 21.25 — Программа передач.

На узбекском языке: 21.30 — Телевизионные новости. 21.45 — Телефильм «Туфельки» (Чехословакия). 22.15 — Концерт.

ТЕАТРЫ

ТЕАТР им. НАВОИ — днем **Гульсара**, вечером **Дочь Кубы**; ТЕАТР им. ХАМЗЫ — **Гамлет**; ТЕАТР им. ГОРЬКОГО — **Машенька**; ТЕАТР им. МУКИМИ — **Милые девушки**; КОНЦЕРТНЫЙ ЗАЛ им. СВЕРДЛОВА — **концерт** симфонического оркестра Узгосфилармонии по абонементу **«Для бригад коммунистического труда»**. Дирижер — **З. Ханназаров**, солистка **Д. Джахангирова** (фортепиано); ТАШГОСЦИРК — в 1, 4 ч. дня и 8 ч. вечера **«Елка в цирке»**. Аттракцион **«Среди хищников»** (львы, тигры и черные пантеры). Укротитель — **В. Запашный**; ТЕАТР КУКОЛ — 12/I в 12, 1 ч. 30 м. дня **Катькин день**, в 3 и 4 ч. 30 м. дня **Теремок**, 11, 12/I в 7 ч. вечера **Занозы в эфире** (для взрослых).

КИНО

Быть или не быть: «ВАТАН» (в 2 ч. 40 м., 4 ч. 20 м. дня, 7 ч. 30 м. вечера), им. НАВОИ (в 11 ч. 30 м. утра, 1 ч. 20 м. дня, 9 ч. 40 м. вечера), «ИСКРА», «ДРУЖБА» (1-й зал), «30 ЛЕТ КОМСОМОЛА» (днем и вечером); **Шайка бритоголовых:** «ВАТАН» (в 11 ч. 45 м. утра, 1 ч. 30 м. дня, 6, 9 ч. 30 м. вечера), «ДРУЖБА» (2-й зал), «УЗБЕКИСТАН», «ЧАЙКА» (днем и вечером); **Конец «Нинотаны»** (2 серии): им. НАВОИ (в 3 ч. дня, 7 ч. 10 м. вечера), «МОСКВА» (в 12, 3 ч. дня, 6, 9 ч. вечера), «25 ЛЕТ УЗБЕКИСТАНА», «ВОСТОК» (днем и вечером); **Улица космонавтов:** «ВАТАН», «30 ЛЕТ КОМСОМОЛА» (в 10 ч. утра), «ЧАЙКА» (в 10, 11 ч. 30 м. утра); **Суровая юность:** им. НАВОИ (в 10 ч. утра), «МОЛОДАЯ ГВАРДИЯ» (в 10, 11 ч. 45 м. утра); «25 ЛЕТ УЗБЕКИСТАНА» (в 3 ч. дня); **Слепая птица:** «УЗБЕКИСТАН» (в 12 ч. дня); **Мелодии Дунаевского:** «ЮЛДУЗ» (днем и вечером); **О тех, кто украл Луну:** «МОСКВА» (в 10 ч. утра); **Человек, который сомневается:** «МОЛОДАЯ ГВАРДИЯ» (днем и вечером); **Бай и батрак** (на узбекском языке): им. НАВОИ (в 5 ч. 30 м. дня).

ЦЕНТРАЛЬНЫЙ ЛЕКТОРИЙ

(ул. «Правды Востока», 4)

11 января в 7 ч. вечера

ЛЕКЦИЯ на тему:

«Были ли на Земле пришельцы из других миров?».

Лектор — научный работник обсерватории **В. С. Шевченко.**

МУЗЕЙ ИСКУССТВ УЗБЕКСКОЙ ССР

12 января в 3 ч. дня

ЛЕКЦИЯ на тему:

«Выдающийся русский художник К. Брюллов».

Лектор — **Н. Н. Зимова.**

Приглашаются на работу:

ГЛАВГЕОЛОГИЕЙ УЗБЕКСКОЙ ССР

старший бухгалтер-ревизор.

Обращаться: г. Ташкент, ул. Т. Шевченко, 11, отдел кадров.

СПЕЦТРЕСТОМ «УЗЭЛЕКТРОМОНТАЖ»

старший экономист-финансист, старший инженер-экономист.

Обращаться: г. Ташкент, ул. Каблукова, 43.

ФИЛИАЛОМ НАУЧНО-ИССЛЕДОВАТЕЛЬСКОЙ ЛАБОРАТОРИИ ТЕКСТИЛЬНО-ТРИКОТАЖНОЙ И ШЕЛКОВОЙ ПРОМЫШЛЕННОСТИ

инженеры-технологи

по специальностям: прядение хлопка, шерсти, ткачество хлопка, шелка, ковров, трикотажное и отделочное производство.

Обращаться: г. Душанбе, ул. Попова, 11.

Ректорат, партийная и профсоюзная организации Ташкентского государственного университета имени В. И. Ленина с глубоким прискорбием извещают о смерти заведующего кабинетом политэкономии

Дмитрия Афанасьевича МАКСИМОВА

и выражают соболезнование семье покойного.

Гражданская панихида — 11 января в 1 ч. дня в здании университета.

Ташкентский горком и Ленинский райком партии выражают соболезнование секретарю Ленинского райкома партии М. С. Лебединской по поводу смерти ее отца

Семена Матвеевича ЛЕБЕДИНСКОГО.

АДРЕС НАШЕЙ РЕДАКЦИИ Ташкент, ул. Правды Востока, 26

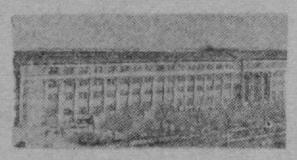

ТЕЛЕФОНЫ ОТДЕЛОВ РЕДАКЦИИ: писем трудящихся и массовой работы — 31520 34492; партийной жизни и местной печати — 34147; пропаганды марксистско-ленинской теории, международной жизни — 34364; советского строительства — 33776; промышленности и транспорта — 31638; сельского хозяйства — 34292; науки, школ и вузов — 26706; литературы и искусства — 34054; информации, иллюстрации — 28129; 33475, 28129; прием объявлений — до 30258.

секретариата и ночной редакции — 28142. Коммутатор — от 30249

Типография Объединенного издательства газет «Кизил Узбекистон», «Правда Востока» и «Узбекистон сурх», г. Ташкент.

Р.05839. Индекс 64572. Изд. № Б-318.