Пролетарии всех стран, соединяйтесь!

ПРАВДА ВОСТОКА

газета издается с апреля 1917 года

ОРГАН ЦК КОМПАРТИИ УЗБЕКИСТАНА, ВЕРХОВНОГО СОВЕТА И СОВЕТА МИНИСТРОВ УЗБЕКСКОЙ ССР

№ 161 (18741) • Суббота, 15 июля 1978 года • Цена 2 коп.

ДНЕВНИК СОРЕВНОВАНИЯ

НАГРАДА НАСТАВНИКУ

В обеденный перерыв в цехе Наманганского комбината шелковых тканей появилась молния: «Шарипу Саттарову — помощнику мастера присвоено почетное звание «Лучший рабочий—наставник молодежи». Ученики—молодые ткачи — тепло поздравили учителя. Саттаров удостоен высокого звания по решению коллегии Министерства легкой промышленности республики и республиканского комитета отраслевого профсоюза. За годы работы на комбинате наставник подготовил сорок рабочих, многие из которых сейчас работают с ним в одном коллективе. А коллектив прославленный: недавно несколько месяцев назад помощник мастера Ш. Саттаров получил еще одну высокую награду: премию имени героинь первых пятилеток Е. и М. Виноградовых. Возглавляемая им бригада с начала года выпустила более 30 тысяч метров ткани — намного больше запланированного.

С ОПЕРЕЖЕНИЕМ ГРАФИКА

Бригада Виктора Иванова признана лучшей по итогам первого полугодия в газопромысловом управлении «Газлинефтегаз». Этот коллектив с начала года отремонтировал 64 газовые скважины — почти в два раза больше планового задания. Уже через месяц бригада рассчитывает выполнить свою пятилетку.

Ремонтники успешно применяют передовые методы труда. Например, для глушения фонтанирующих скважин они используют полимерную жидкость. Это дало годовую экономию 30 тысяч рублей.

(УзТАГ).

НА ТЕМЫ ДНЯ

ЧЕКАНКА ХЛОПЧАТНИКА

В агротехническом комплексе по уходу за хлопчатником важное значение имеет чеканка. Своевременно и правильно осуществленная, она способствует ускорению созревания и повышению урожайности хлопчатника.

Эффективность чеканки во многом зависит от сроков ее проведения, причем на каждом поле ее надо осуществлять строго дифференцированно в зависимости от состояния посевов.

Нынче в связи с запоздалой весной и пересевами хлопчатник отстает в развитии, наблюдается большая пестрота как в росте, так и в густоте стояния растений. И это надо учитывать.

На полях хлопчатника средневолокнистых сортов рекомендуется проводить чеканку, когда на большинстве растений образовалось не менее 14—16 плодовых ветвей, а при густоте стояния свыше 140—150 тысяч растений на гектаре — не менее 12—14 плодовых ветвей. На хлопчатнике тонковолокнистых сортов чеканка проводится после образования не менее 18—20 плодовых ветвей, а при густоте свыше 150 тысяч растений на гектаре — после образования 18 плодовых ветвей.

В первую очередь надо проводить чеканку на жирующем, израстающем хлопчатнике. При ручной чеканке следует прищипывать верхушки не только главного стебля, но и боковых ростовых ветвей. Эффективность чеканки при этом будет выше.

Нынче на многих участках отмечается неравномерный рост растений. На таких полях чеканку следует проводить в два приема: вначале на более рослых растениях, а через 7—10 дней — на остальных.

Рекомендуется широко использовать чеканочные машины. Эффективность механизированной чеканки доказана практикой. Там, где ее применяли в 1977 году, отмечено значительное повышение производительности труда. Одна машина заменяла труд 45—50 человек, и это позволило провести операцию в оптимальные сроки. Немаловажно и то, что создаются хорошие условия для работы хлопкоуборочных машин.

Имеется три вида чеканочных приспособлений: ЧВХ-4, ЧВХ-3,6 и ЧТХ-4Б. Приспособление ЧВХ-4 к культиватору КРХ-4 предназначено для среза верхушек стеблей хлопчатника на посевах с междурядьями 60 сантиметров; приспособления ЧВХ-3,6 и ЧТХ-4Б — на посевах с междурядьями 90 сантиметров.

Механизированная чеканка может быть применена на любом поле, где проводится тракторная обработка. Ее следует совмещать с культивацией или нарезкой борозд. Пропашные агрегаты с чеканочными приспособлениями надо обязательно оборудовать обтекателями и кустоподъемниками.

Хорошо отточенные ножи чеканочного аппарата следует устанавливать так, чтобы срезать не более 2—3 сантиметров верхушки главного стебля. Надо также следить за тем, чтобы срезы были ровные, без задиров.

Механизированную чеканку, как правило, нужно проводить в два приема. За первый проход срезаются верхушки наиболее высоких растений, а за второй (через 7—10 дней) — остальные.

При движении агрегата по междурядьям необходимо предотвратить повреждение ветвей и плодовых органов, а также замин растений. Чеканить следует на 2—3 скоростях трактора. Трактористов рекомендуется ознакомить с правилами эксплуатации чеканочного приспособления и техникой безопасности.

Сроки проведения важного агротехнического мероприятия приближаются. Поэтому нужно проверить готовность чеканочных агрегатов, проинструктировать трактористов, колхозников и рабочих совхозов, познакомить их с правилами механизированной и ручной чеканки. Агрономы колхозов и совхозов, исходя из развития хлопчатника, должны определить очередность проведения ручной и механизированной чеканки и проследить за тем, чтобы осуществлять ее в лучшие сроки и доброкачественно.

ОНИ ВЫПОЛНИЛИ ПЯТИЛЕТКУ

РАЗВИВАЯ славные традиции рабочего класса, передовики производства начали десятую пятилетку под вдохновляющим лозунгом «За пять лет—два пятилетних плана!» Энергия этого почина окрылила сотни и тысячи людей. И вот уже со всех концов республики поступают звонкие, как пароль, рапорты: есть пятилетка! Ударный трудовой календарь — календарь души стал хорошим барометром. Он характеризует атмосферу особой увлеченности, наглядно показывает, каким зарядом устремленности полны людские замыслы и дела. На этих снимках (слева направо) вы видите трех героев трудового фронта — трех замечательных станочников, мастеров владеющих техникой, — Александра Волкова с завода «Компрессор», Николая Плотникова с завода «Геологоразведка» и Василия Каростина с завода «Узбекхиммаш». К экватору пятилетки они пришли с отличными результатами, выполнив по пять годовых норм. Запомните этих людей, шагнувших в завтра. Они подают достойный пример, зовущий к успехам на благо народа.

Фото И. ГЛАУБЕРЗОНА, В. СИРОТКИНА и М. НУРИТДИНОВА.

БОГАТЫЙ УРОЖАЙ — РОДИНЕ

Глубокое впечатление на всех тружеников нашего совхоза-завода произвел доклад Генерального секретаря ЦК КПСС товарища Л. И. Брежнева на июльском Пленуме Центрального Комитета партии. В нем Леонид Ильич указывает ясные пути дальнейшего развития сельского хозяйства на основе концентрации и специализации производства. Отрадно, что наше хозяйство идет в ногу со временем, с настоятельными требованиями жизни.

Совхоз специализирован на производстве фруктов и винограда. Все его плантации представляют собой огромные массивы и занимают около тысячи гектаров земель. В таких садах и виноградниках, где растения размещены по наиболее оптимальным схемам, высокопроизводительно работают механизмы, применяются передовые приемы агротехники, последние достижения науки. В нашем хозяйстве созданы самые большие в республике пальметтные сады. Не случайно мы из года в год получаем высокие, стабильные урожаи, намного превышающие урожаи неспециализированных хозяйств. Постоянный рост продукции, снижение ее себестоимости благотворно сказываются на экономике совхоза.

В этом году виды на урожай у нас особенно хорошие. С начала сезона мы уже отгрузили в торговую сеть Ташкента, отправили в Москву, Ленинград, Новокузнецк свыше тысячи тонн яблок, абрикосов, вишни. Темпы сбора урожая растут.

М. АТАДЖАНОВ.
Директор совхоза-завода «Огонек» Галабинского района.

БЫСТРО И КАЧЕСТВЕННО

ИДЕТ ЧЕКАНКА ХЛОПЧАТНИКА

На всем 70-гектарном поле бригады Ч. Абдурашидова из совхоза имени Ю. Фучика Арнасайского района завершена чеканка хлопчатника. Механизаторы провели этот агроприем быстрее обычного и с высоким качеством. Это определила совхозная комиссия, присвоившая бригадному полю по итогам декады Знак качества.

В бригаде на каждом кусте уже по 6—7 коробочек, а таких кустов на гектаре 130 тысяч. Есть все предпосылки для получения 45-центнерового урожая.

(УзТАГ).

СТАЛИ ХЛОПКОРОБАМИ

Торжественное посвящение молодежи в хлопкоробы состоялось в совхозе имени Ахунбабаева Октябрьского района Джизакской области. Вчерашних выпускников средней школы, решивших последовать делу своих отцов, поздравили с началом трудового пути руководители совхоза, ветераны сельскохозяйственного производства.

18 бывших десятиклассников — более половины всех выпускников средней школы № 8, избрали для себя профессию хлопкороба. Девушки и юноши будут трудиться в передовых бригадах хозяйства под опекой опытных мастеров высоких урожаев «белого золота».

(УзТАГ).

ПЕРВОСТЕПЕННАЯ ЗАДАЧА ЖУРНАЛИСТОВ УЗБЕКИСТАНА

В Центральном Комитете Компартии Узбекистана 14 июля состоялось совещание руководителей республиканских газет, журналов, издательств, телевидения и радиовещания, информационного агентства и других идеологических учреждений. На нем обсуждены основные направления деятельности средств массовой информации и пропаганды по разъяснению и организации выполнения решений июльского (1978 г.) Пленума ЦК КПСС, положений и выводов доклада Генерального секретаря ЦК КПСС товарища Л. И. Брежнева «О дальнейшем развитии сельского хозяйства СССР». В совещании приняли участие секретари ЦК Компартии Узбекистана Ю. Р. Курбанов, А. У. Салимов.

Почетный долг печати, телевидения и радиовещания, отмечалось на совещании, — активно содействовать глубокому осмыслению коммунистами, всеми тружениками республики задач аграрной политики партии на современном этапе коммунистического строительства, направлять их усилия, творческую активность на успешное претворение в жизнь намеченной партией грандиозной программы развития сельского хозяйства.

В центре внимания средств массовой информации и пропаганды должно находиться указание, адресованное товарищем Л. И. Брежневым хлопкоробам, о том, что центральной задачей сейчас является всемерное увеличение производства хлопка, особенно тонковолокнистых сортов, что высокое качество хлопка — главная забота всех хлопкоробов страны. Каждый редакционный коллектив обязан проявить себя подлинным застрельщиком социалистического соревнования земледельцев за накопление в нынешнем году наперекор всем трудностям богатого урожая «белого золота», образцовое проведение уборочной кампании и безусловное выполнение взятого социалистического обязательства по производству и сдаче государству не менее 5.550 тысяч тонн узбекистанского хлопка, всех других видов продукции полеводства и животноводства.

Добиваться успешного выполнения решений июльского (1978 г.) Пленума ЦК КПСС — значит заботиться об ускоренном развитии и повышении эффективности всех отраслей сельского хозяйства, расширении масштабов специализации и концентрации производства, ускорении темпов механизации, химизации и мелиорации земель, подъема продуктивности животноводства. Значительный вклад журналисты республики должны внести в решение задач социального развития села, повышения культуры сельского быта, дальнейшего развития сельскохозяйственной науки и подготовки для села квалифицированных специалистов.

На совещании отмечалось, что в творческих планах редакционных коллективов необходимо уделить большое внимание освещению организаторской, партийно-политической и идейно-воспитательной работы в массах, авангардной роли сельских коммунистов, совершенствованию стиля и методов партийного руководства сельским хозяйством. Надо неустанно разъяснять, что каждый трудовой коллектив должен найти свое место в решении этой задачи.

(УзТАГ).

УРОЖАЮ — ЗЕЛЕНУЮ УЛИЦУ

СВОДКА О ХОДЕ УБОРКИ ЗЕРНОВЫХ КОЛОСОВЫХ И ЗАГОТОВКАХ ЗЕРНА В КОЛХОЗАХ И СОВХОЗАХ НА 14 ИЮЛЯ

	Убрано в % к посевной площади		Сдано государству в % к заданию	
	за день	с начала сезона	за день	с начала сезона
Андижанская	—	100,0	—	100,0
Бухарская	—	98,9	1,2	97,6
Джизакская	2,3	67,4	2,5	86,0
Кашкадарьинская	0,5	98,3	—	100,8
Наманганская	—	93,4	0,5	69,9
Самаркандская	2,6	77,9	3,5	77,4
Сурхандарьинская	0,1	95,3	0,9	78,0
Сырдарьинская	1,4	85,3	3,3	95,1
Ташкентская	1,3	94,3	0,8	98,3
Ферганская	—	99,0	0,7	80,5
По Узбекистану	1,5	85,1	1,6	89,9

ПОСЛЕ КОЛОСОВЫХ — КУКУРУЗА

ТЕРМЕЗ. (Соб. корр.). Добрый урожай пшеницы и ячменя сняли нынче хлеборобы термезского колхоза имени Куйбышева. На освободившихся от колосовых площадях земледельцы, не мешкая, посеяли кукурузу на зерно. Сейчас уже более чем на 100 гектарах получены дружные всходы, кукурузоводы приступили к культивации посевов.

Во всех хозяйствах Сурхандарьи вслед за комбайнами на нивы сразу же выводится комплекс машин для подготовки земель к севу. На 7—8-й день после жатвы в землю ложатся семена кукурузы. В хозяйствах Джаркурганского, Кумкурганского, Ленинульского и других районов земледельцы заботливо ухаживают за плантациями. Осенью кукурузное поле даст 70—80 центнеров зерна и 250—300 центнеров зеленой массы с гектара.

ПОЛЕТ ПО ПРОГРАММЕ

ЦЕНТР УПРАВЛЕНИЯ ПОЛЕТОМ, 14 июля. (ТАСС). Завершилась четвертая неделя работы Владимира Коваленка и Александра Иванченкова на борту орбитального научно-исследовательского комплекса «Салют-6» — «Союз-29» — «Прогресс-2».

Вчера экипаж выполнял работы по разгрузке корабля «Прогресс-2». Большая часть грузов перенесена на станцию. Одновременно продолжается подготовка топливных баков станции к дозаправке.

Программой сегодняшнего рабочего дня предусмотрено комплексное обследование обоих членов экипажа с дозированными физическими нагрузками на велоэргометре. Эксперимент выполняется с целью определения и прогнозирования состояния и работоспособности сердечно-сосудистой системы космонавтов. Регистрация показателей осуществляется аппаратурой «Полином-2М», «Реограф» и «Бета». Во второй половине дня запланировано проведение ряда других медицинских исследований и экспериментов.

По данным телеметрической информации и докладам экипажа, бортовые системы орбитального комплекса функционируют нормально. Параметры микроклимата в помещениях станции составляют: температура — 20 градусов Цельсия, давление — 780 миллиметров ртутного столба.

Самочувствие товарищей Коваленка и Иванченкова хорошее.

В ПРЕЗИДИУМЕ ВЕРХОВНОГО СОВЕТА УЗБЕКСКОЙ ССР

Президиум Верховного Совета Узбекской ССР за долголетнюю, плодотворную работу в партийных и советских органах республики, активное участие в досрочном вводе в эксплуатацию новых производственных мощностей присвоил почетное звание «Заслуженный инженер Узбекской ССР» **Шамухитдинову** Шахаммату Шаахмедовичу — заместителю министра легкой промышленности Узбекской ССР.

* * *

Президиум Верховного Совета Узбекской ССР за заслуги в развитии каракалпакской советской литературы и в связи с шестидесятилетием со дня рождения присвоил почетное звание «Заслуженный работник культуры Узбекской ССР» **Сеитназарову** Жолдасу — писателю.

ЭФФЕКТИВНОСТЬ И КАЧЕСТВО

ТРУДА НАСУЩНЫЕ ПРОБЛЕМЫ

На анкету «Правды Востока» отвечает начальник конструкторского бюро Ташкентского тракторного завода Э. Н. ПОЛУШКИН.

1. Мы говорим: труд в нашей стране становится жизненной потребностью. Приведите примеры из своей жизни, из жизни ваших товарищей, иллюстрирующие это положение.

— Двадцать лет работаю я на заводе. Пришел сразу после института рядовым технологом. Начинал с цеха. Знаю дело, что называется, с азов. Без преувеличения скажу, что не мыслю жизни своей без родных, порою трудных заводских будней. Здесь мои мысли, мои искания, мои интересы. Впрочем, если говорить об интересах, то они органически сплетены с общественными. Тут лучше сказать так: живу интересами завода, его задачами, проблемами. И первейшей потребностью для меня является труд. Эта внутренняя приобщенность к делу, разумеется, не врожденная черта. Она выработана и временем, и общением с замечательными людьми, среди которых мой наставник заслуженный инженер республики Игорь Леонтьевич Тимошков — конструктор высшего класса. Он разжег во мне интерес к делу, который обратился в увлеченность, в радость трудиться.

2. Развитие социалистического соревнования за повышение эффективности и качества всей работы — яркая примета нашей жизни. Какие формы трудового соперничества вы считаете наиболее действенными?

— Наши инженеры составляют личные творческие планы, включающие в себя конкретные обязательства по внедрению новой техники, рационализации, совершенствованию методов инженерного труда. Разумеется, эти личные планы тесно увязываются с общезаводскими задачами, выражающимися в соревновании под девизом «Рабочей инициативе — инженерную поддержку».

Примеров можно привести много. Хотя бы такой: в моем личном плане имеется пункт — внедрить не менее двух рационализаторских предложений с экономическим эффектом в 5 тысяч рублей. Направленность предложений — механизация ручного труда. Конкретно — ликвидировать трудоемкую операцию: предварительную прорезку зубьев на шестерни. Предложение принято и уже внедряется.

Рабочие цеха № 31 взяли высокие обязательства по выпуску важнейшего вида продукции—трактора «МТЗ-80Х» для многорядных хлопкоуборочных машин. Каков же наш вклад? Решили в содружестве с инженерами Л. А. Чернышовой и М. С. Славуцким заменить некоторые металлические детали пластмассовыми, что снизит трудоемкость, вес детали, расход металла.

Важнейший критерий в соревновании инженеров — внедрение рационализаторских предложений рабочих. Исходя из личного опыта, рабочий выдает дельную мысль, но ему порою трудно создать чертежи, провести расчеты. На помощь приходят инженеры, и тогда уже пульсирует коллективная мысль. В таком содружестве в цехе № 27 были разработаны технология и оснастка на производство цельнометаллических дверей методом штамповки. Экономический эффект — десятки тысяч рублей.

3. Мы говорим, что эффективность и качество во многом зависят от нравственности личности, включающей в себя понятия рабочая гордость, рабочая совесть, рабочее мастерство. Что необходимо сделать, чтобы эти черты были развиты в каждом?

— Вне труда нет человека. Это прописная истина. Но всегда ли человек раскрывает в труде всего себя, все, что заложено в нем от природы? Всегда, если нашел свое дело, дело наиболее соответствующее его природным данным, его духовному складу. Именно поэтому наша партия уделяет огромное внимание профориентации, заботясь о том, чтобы уже в школе молодые люди искали свое дело, свое место в жизни. Какой огромный смысл заложен в словах: «Моя работа мне по душе, я занимаюсь своим делом». Тут, на мой взгляд, и заложена первооснова рабочего мастерства. Найдя любимое дело, человек постоянно совершенствуется, испытывая огромное удовлетворение в поиске и открытии тайн своей профессии.

Лет пятнадцать назад пришел на завод рабочим Константин Петрович Лопухов. Его отличала увлеченность работой. Стал наладчиком, поступил на заочное отделение политехнического института. Увлеченность привела его в конструкторское бюро. Его чертежи всегда отличались высокой культурой инженерного мышления. Сейчас он успешно руководит группой конструкторов. Он занимается своим делом.

Рабочая гордость включает в себя огромное множество черт души человеческой, и среди них — ответственность за порученное дело. Ведь брак это почти всегда производное безответственности. Может ли человек выпускать отличную продукцию, видя перед собой лишь цифру в платежной ведомости? Нет! Добросовестность не подстегивается рублем, а связана с мастерством, дающим возможность работать быстро и качественно.

4. Строительство коммунизма характеризуется повышенными требованиями к дисциплине труда. В чем, по вашему мнению, состоит их суть?

— Заглянем в толковый словарь. Здесь «дисциплина» толкуется так: обязательное для всех членов какого-нибудь коллектива подчинение установленному порядку, правилам. Продолжим мысль: с развитием определенного порядка, с усложнением правил развиваются и усложняются требования к человеку труда. Мы сегодня различаем производственную дисциплину, технологическую, дисциплину инженерного мышления, ибо поиск путей эффективности и качества на производстве нынче тоже расценивается как установленное правило. Когда мы говорим — человек дисциплинирован, то тут имеется в виду не только то, что он вовремя приходит на работу, поддерживает порядок на рабочем месте, но и отношение человека к своему труду. К примеру, решался вопрос: можно ли поручить наладчику Фариду Усееву технологическую линию, связанную с производством самой ответственной детали — корпуса редуктора трактора «МТЗ-80Х»? Решили — можно, ибо Усеев отличается высокой дисциплиной труда. Все были уверены: не подведет. И не ошиблись.

5. Известно, что хороший моральный климат в коллективе положительно влияет на эффективность и качество труда. Расскажите, что необходимо сделать для того, чтобы моральный климат в коллективе был хорошим?

— В конструкторском бюро, которым я руковожу, восемнадцать человек. Это многонациональный коллектив людей разного возраста, характеров, образования. Взаимоотношения, которые с годами сформировались у нас, став нормой, строятся на взаимопонимании, взаимоподдержке, доброжелательности. И новый человек, придя в коллектив, невольно поддерживает сложившийся моральный климат. Иначе нельзя, иначе он не уживется.

Нормальная деловая обстановка не приемлет криков, одергивания, бахвальства. Это известно каждому. Бывает, ошибся человек, допустил промах. Не заметить нельзя, надо указать, потребовать правильного исполнения. Но так, чтобы у провинившегося не опускались руки, а появилось неодолимое желание выполнить задание как положено. Тут многое зависит от такта руководителя. Дружба в коллективе поддерживается еще и тем, что мы часто вместе отдыхаем, выезжаем в Чимган с семьями, отмечаем дни рождения, новоселья. В общем, моральный климат в коллективе сложился без преувеличения отличный. И вот результат: конструкторское бюро девять последних месяцев занимает первое место в социалистическом соревновании.

ВЫПУСК 6 (62)

РАБОТАТЬ БЕЗ ОТСТАЮЩИХ

РЕАЛЬНОСТЬ ЭТОЙ ЗАДАЧИ ДОКАЗАЛИ ПРЕДПРИЯТИЯ ТАШКЕНТА И ЯНГИЮЛЯ

СЛЕДУЙТЕ ИХ ПРИМЕРУ!

ОНИ ВЫПОЛНИЛИ ПЯТИЛЕТКУ

КОМСОРГ СДЕРЖАЛ СЛОВО

СТАВИЛЬЩИК плиточного цеха Ангренского керамического комбината Бенер Исламгалиев один из тех, кто слов на ветер не бросает, дорожит честью рабочего, честью своего коллектива. Он хорошо изучил дело, накопил опыт, нужные навыки и уже много лет систематически перевыполняет нормы выработки.

— Коммунисту Исламгалиеву, — говорит секретарь парторганизации цеха А. Толстов, — свойственно не просто трудолюбие, а творческое отношение к труду, постоянное стремление к дальнейшему совершенствованию приемов работы. Он всегда смотрит в будущее, прикидывает, как сделать больше, лучше и с меньшими затратами.

В дни работы XXV съезда КПСС, взвесив свои возможности и резервы, Бенер взял высокое обязательство — выполнить личную пятилетку за два с половиной года. И он с честью сдержал слово — с 22 июня работает в счет 1981 года. С начала пятилетки через его руки прошло более полумиллиона квадратных метров метлахских и фасадных плиток.

Спрашиваю: как ему это удалось?

— Особого секрета тут нет. Главное — сноровка. Быстрая, ритмичная работа позволяет мне рационально использовать рабочее время, эффективно выполнять трудовые операции, добиваться высокой производительности. Начинаю с организации рабочего места. Тщательно осматриваю гуннельные вагонетки, проверяю футеровку и состояние ходовой части, словом, действую в соответствии с технологией...

Передовые методы труда, экономия времени на основных и вспомогательных операциях позволили Бенеру Исламгалиеву выполнять сменные нормы на 210—220 процентов. Случались, конечно, и неудачные дни. И все же за два с половиной года он сумел завершить личную пятилетку.

Свой трудовой успех он посвятил XI Всемирному фестивалю молодежи и студентов в Гаване. Включившись в соревнование за достойную встречу 60-летия ВЛКСМ, взял обязательство выполнить в десятой пятилетке еще один пятилетний план.

Пример молодого коммуниста, комсомольского вожака смены вдохновляет молодежь и весь коллектив на достижение новых высот в труде.

В. УЛЬМАСБАЕВ.

Более 40 тонн различного печенья, вафель и другой продукции выпекает за сутки цех мучнисто-кондитерских изделий Янгиюльского кондитерско-дрожжевого объединения. На этом снимке вы видите передовую работницу, народного депутата, ударника коммунистического труда Салиму Захидову.

Фото И. ГЛАУБЕРЗОНА и В. СИРОТКИНА.

ЕСТЬ 14 МИЛЛИАРДОВ

ТАХИАТАШ. (Соб. корр.). Тахиаташская ГРЭС выработала с начала пуска четырнадцать миллиардов киловатт-часов электроэнергии. Эта крупнейшая в низовьях Аму тепловая электростанция ежесуточно вырабатывает 3,5 миллиона киловатт-часов электроэнергии. Такое количество электроэнергии в 1940 году вырабатывали все дизельные электростанции Каракалпакии за целый год.

Тахиаташские энергетики успешно выполнили план шести месяцев. Дополнительно к плану предприятиям Каракалпакии, Хорезма и Ташауэзской области Туркмении подано 4,3 миллиона киловатт-часов электроэнергии.

В коллективе станции немало передовых тружеников. В числе лучших — слесари Ж. Перлепесов, В. Неб, М. Крылова, инженеры К. Бокенбаев, С. Ахмедов, старший мастер М. Бабаджанова и многие другие.

Делом отвечая на решения июльского Пленума ЦК КПСС, коллектив Тахиаташской ГРЭС обязался досрочно, к 28 декабря, выполнить годовой план и дать народному хозяйству дополнительно к заданию 10 миллионов киловатт-часов электроэнергии.

НАСТУПЛЕНИЕ ПРОДОЛЖАЕТСЯ

Ферганскую долину справедливо считают «жемчужиной» Узбекистана. Здесь выращивают богатые урожаи хлопка, других сельскохозяйственных культур. Однако пока еще не вся долина пригодна для земледелия. В центре оазиса зеленый наряд внезапно обрывается и перед взором предстают песчаные барханы. Издавна обширные земли Центральной Ферганы считались бросовыми из-за отсутствия воды. Однако советские люди, вооруженные современной техникой, преображают и этот край.

В нынешнем году исполнилось четверть века с начала освоения ферганской целины коллективом треста «Ферганаводстрой». Наш общественный корреспондент Александр Заковряшин встретился и побеседовал с председателем объединенного парткома треста Геннадием Валентиновичем Аном.

— Расскажите, пожалуйста, о начале освоения ферганской целины.

— В 1953 году в связи с решением об освоении целинных земель Центральной Ферганы был создан трест «Ферганаводстрой». Сюда съехались сотни энтузиастов со всех концов страны. Начинать приходилось в сложных условиях. Бездорожье, отсутствие опорных баз затрудняли снабжение. Люди страдали от безводья и зноя. Однако многонациональный коллектив мужественно преодолевал трудности. Пустыня отступила. За двадцать пять лет коллектив треста освоил более 79 тысяч гектаров новых земель, произвел капитальную планировку на 27 тысячах гектаров, мелиоративно улучшил свыше 22 тысяч гектаров, повысил водообеспеченность 47 тысяч гектаров полей.

— Какие водохозяйственные объекты возведены трестом за это время?

— За четверть века строители возвели десятки гидротехнических объектов. В их числе такие крупные, как Кокандский гидроузел с расходом воды 350 кубометров в секунду, Каркиданское водохранилище объемом 210 миллионов кубометров, Большой Андижанский канал протяженностью 109 километров, Ачикульский коллектор пропускной способностью 31,6 кубометра воды в секунду, Абдусаматская насосная станция первого подъема с расходом воды 18 кубометров в секунду, и другие. Всего построено одиннадцать насосных станций с общим расходом воды 60 кубометров в секунду.

За это же время возведено несколько промышленных предприятий, профессионально-техническое училище на 600 мест, жилые дома общей площадью 37 тысяч квадратных метров. Всего трест выполнил подрядных работ на 313 миллионов рублей.

— Что характеризует освоителя целины?

— Помимо чисто экономических результатов, освоение целины благотворно сказалось и на облике, характерах людей. Как отмечал в докладе на XIX съезде Компартии Узбекистана товарищ Ш. Р. Рашидов: «Новые земли обживаются людьми, сильными духом, мужественными первопроходцами. Целина формирует человека, закаляет его характер». Да, целина возвышает людей. Поясню на примере. В числе первых целинников прибыл в 1953 году в Центральную Фергану экскаваторщик Степан Тимофеевич Бахарев. Миллионы кубометров грунта переместил он за четверть века, участвовал в сооружении десятков водохозяйственных объектов, обучил своей специальности многих молодых людей. В прошедшей пятилетке он выполнил почти десять годовых заданий. За ударный труд ветеран целины награжден орденом Октябрьской Революции, ему присвоено почетное звание заслуженного ирригатора республики. И таких работников, которые ударным трудом завоевали на целине почет и признание, у нас немало.

— Как меняются условия работы целинников?

— Неузнаваемо, хотя строители по-прежнему подолгу живут в полевых условиях. Каждая бригада обеспечена теперь вагончиками, где имеется столовая с газовой плитой, красный уголок с телевизором, радиоприемником, книгами и газетами. Передвижные вагончики оборудованы летними душевыми установками.

Преобразилась и усадьба СМУ-5, где располагается центральный штаб освоителей целины. Помимо столовой и магазина, здесь построены клуб и другие помещения. К местам работ подведены асфальтированные и гравийные дороги.

Все кадровые рабочие треста сегодня живут в благоустроенных квартирах. В поселке целинников в городе Маргилане трест построил большой клуб.

За победу во Всесоюзном социалистическом соревновании в прошедшем году коллективу треста вручено переходящее Красное знамя ЦК КПСС, Совета Министров СССР, ВЦСПС и ЦК ВЛКСМ.

Воодушевленные докладом Генерального секретаря ЦК КПСС товарища Л. И. Брежнева на июльском Пленуме ЦК КПСС, постановлением Пленума ЦК КПСС «О дальнейшем развитии сельского хозяйства СССР», труженики ферганской целины стремятся достойно выполнить свои высокие социалистические обязательства. В нынешнем году решено сдать хозяйствам области 2.300 гектаров новых земель, мелиоративно улучшить 790 гектаров, произвести капитальную планировку на 6.300 гектаров, ввести в эксплуатацию Салиджанабадскую насосную станцию и другие объекты. Задание трех лет пятилетки будет выполнено к первой годовщине новой Конституции СССР.

АРТЕРИИ ЖИЗНИ

РАССКАЗ О СЛАВНЫХ ДЕЛАХ КОЛЛЕКТИВА ОРДЕНА «ЗНАК ПОЧЕТА» ВТОРОГО ДОРОЖНО-СТРОИТЕЛЬНОГО УПРАВЛЕНИЯ

В ДОКЛАДЕ «О дальнейшем развитии сельского хозяйства СССР» на Пленуме ЦК КПСС товарищ Л. И. Брежнев уделил большое внимание дорожному строительству, тесно связанному с борьбой за рост сельскохозяйственного производства, повышение культуры, улучшение использования всех видов транспортных средств. На селе, можно сказать, все начинается с дороги. Дорога здесь всему голова.

Узбекистан имеет сейчас много хороших дорог. Пролегли они асфальтированными лентами в самые отдаленные кишлаки, к заоблачным альпийским лугам и пастбищам, к труднодоступным месторождениям полезных ископаемых. Дороги нынче связали между собой не только районные центры, но и колхозы и совхозы, полевые станы, животноводческие фермы, отгонные пастбища. И в этом большая заслуга дорожников нашей республики, в частности коллектива ордена «Знак Почета» второго дорожно-строительного управления.

Вот что рассказывает начальник управления, старейший дорожник Узбекистана, кавалер ордена Ленина Виктор Сергеевич Неделин:

— У нашего коллектива славные традиции. Мы всегда стремились быть на высоте выдвигаемых жизнью задач. Нам близка и понятна подчеркнутая товарищем Л. И. Брежневым мысль о том, что дальнейший подъем сельскохозяйственного производства, повышение уровня жизни сельского населения прямо связаны с развитием сети автомобильных дорог. В последние годы мы построили много новых автодорог. Одна из них — скотопрогонная магистраль к пастбищам и сенокосным угодьям высокогорного плато Южного Майдантала. Нынче по этой сложной трассе перегоняют скот, получают все необходимое для труда и жизни на отгонных выпасах.

Коллектив ДСУ — один из старейших в республике. Дорожники построили две тысячи километров автодорог с усовершенствованным покрытием. Только в кишлаках Коммунистического района размер асфальтированных площадок для сушки хлопка, благоустроенных скотных дворов, подъездных путей и тротуаров, сооруженных дорожниками, составляет полтора миллиона квадратных метров.

Большую помощь оказывают столичные дорожники соседним областям: в Джизаке благоустраивали аэропорт, в Хорезме строили дорогу Ургенч — Хива. Их помощь позволила животноводам Ферганской долины освоить альпийские луга и угодья высокогорного плато Актау. Нынче орденоносный коллектив генерально реконструирует автомобильную трассу Ташкент — Алмалык. Это первая в стране скоростная автомагистраль с бетонированной разделительной полосой.

— Лет десять назад мы и не помышляли о таком масштабе дорожного строительства, — говорит главный механик управления Леонид Григорьевич Решетков. — Новая, мощная техника, отличные специалисты-дорожники — такие, как инженер Владимир Сусиков, механизатор, кавалер ордена Ленина Василий Петров, и многие другие передовики — наша слава и гордость. Сейчас мы ежегодно выполняем дорожно-строительных работ на шесть миллионов рублей!

Делом отвечая на постановление июльского Пленума ЦК КПСС «О дальнейшем развитии сельского хозяйства СССР», коллектив ДСУ старается, чтобы сельская дорожная сеть стала более надежной, благоустроенной, помогала труженикам сельского хозяйства решать ускоренными темпами задачи пятилетки.

К. ЮРЬЕВ.

ЭНЕРГИЯ ВСТРЕЧНОГО

РАБОТНИКИ САМАРКАНДСКОГО МОЛОЧНОГО КОМБИНАТА УВЕРЕНЫ: ВСТРЕЧНЫЙ ПЛАН И ОБЯЗАТЕЛЬСТВА БУДУТ ВЫПОЛНЕНЫ. ЗАЛОГ ЭТОМУ — ВЫСОКИЙ ТРУДОВОЙ НАСТРОЙ КОЛЛЕКТИВА

ТРИ ГОДА назад Самаркандский молочный комбинат справил новоселье, переселившись в современные просторные корпуса. Производственная мощность предприятия увеличилась почти вдвое — до 30 тысяч тонн продукции в год. И хотя в новых помещениях пришлось устранять строительный брак, это не отразилось на производстве. В первый же год коллектив освоил проектную мощность комбината и стал перерабатывать 50 тонн молока за смену.

В прошлом году работники комбината намного перевыполнили план. Сверх задания жители Самарканда получили 2.873 тонны молочных изделий. Хорошие результаты у коллектива предприятия и в нынешнем году. План первого полугодия перевыполнен.

Добились мы этого за счет лучшего использования оборудования, ликвидации узких мест и частичной реконструкции отдельных участков. К такому решению мы пришли сразу же после переезда комбината в новые помещения. Партийное бюро взяло под особый контроль техническое перевооружение. В цехах установили новую автоматизированную пастеризационно-охладительную линию, более совершенный маслоизготовитель, автомат по расфасовке масла в брикеты. Частично реконструировали термостатную камеру, лабораторию, бытовой корпус. Все это было сделано, что называется, в рабочем порядке. А в конце прошлого года мы приступили к плановой реконструкции предприятия. В будущем году, когда она завершится, комбинат на имеющихся площадях станет вырабатывать продукции на 20 процентов больше, чем сейчас.

Коллектив взял высокие темпы. При проектной мощности 30 тысяч тонн молочной продукции предусмотрено дать 32.500 тонн плюс 300 тонн по встречному плану и 200 тонн по обязательствам. Работники комбината борются за то, чтобы план трех лет пятилетки выполнить к первой годовщине новой Конституции СССР.

Задача не из легких, тем более что решать ее приходится параллельно с реконструкцией. Но, как и в прошлые годы, успешно справляться с ней нам помогает творческая активность людей. Как только определились напряженный план и обязательства на нынешний год, на расширенном заседании техсовета было принято обращение ко всему коллективу с призывом максимально использовать производственные площади и оборудование.

На заседаниях партийного бюро комбината неоднократно обсуждались вопросы реконструкции, мобилизации всех внутренних резервов, экономного расходования сырья, снижения потерь и улучшения качества продукции. Сегодня мы работаем на завтрашний день, завтра будем работать на послезавтрашний. Взять, к примеру, наших рационализаторов. За короткое время они подали свыше двадцати предложений, экономический эффект от которых составил десятки тысяч рублей.

Авторами наиболее интересных предложений стали главный механик А. Исаенко и инженер А. Марунов. Главный механик предложил реконструировать узел танков и молокопроводы, что позволило не только повысить качество продукции, но и намного облегчить труд заправщиков и мойщиков. Он же предложил централизовать подачу горячей воды к пастеризационным установкам, что сократило расход пара и позволило улучшить обслуживание аппаратов. А. Марунов разработал механизированный мусоросборник, в результате чего был ликвидирован тяжелый ручной труд, возросла санитарная культура.

В коллективе продолжается трудовое соревнование цехов и участков. Лучших показателей в выполнении встречного плана добиваются цехи, которыми руководят Л. Зайцева и А. Турсунов. Это опытные специалисты, хорошо знающие и любящие свое дело. А из бригад мне бы хотелось отметить коллективы, возглавляемые Кибриё Рашидовой и Тошой Тимуровой. Кибриё Рашидова руководит бригадой на линии розлива молока и сметаны. Этот коллектив трудится уже в счет 1980 года. Сама бригадир обязалась выполнить пятилетку за три года, но скорее всего вместе с ней этого добьется и вся бригада.

Большое значение мы придаем повышению квалификации рабочих и освоению ими смежных профессий. Так, за последнее время в межзаводских школах передового опыта в Ташкенте, Бухаре и Душанбе побывало 26 человек. Это позволило повысить квалификацию не только тем, кто побывал в школах передового опыта, но и коллективу комбината перенять все лучшее, чем располагают родственные предприятия.

Недавно на партийном бюро обсуждались итоги работы комбината за прошедшие месяцы. Главное внимание было уделено выполнению встречного плана и обязательств. И хотя говорят, цыплят по осени считают, мы уверены в успехе.

Ф. БАХРЕДДИНОВ.
Секретарь партийной организации Самаркандского молочного комбината.

ПО ВЫСШЕЙ КАТЕГОРИИ

НЕДАВНО государственная аттестационная комиссия присвоила Знак качества еще семи видам тканей Маргиланского шелкокомбината. Среди них — «холодок», «нарядная», «альпак», «Малика» и другие изделия с оригинальными набивными рисунками в национальном стиле. Теперь на комбинате вырабатывают пятнадцать видов тканей по высшей категории качества.

Маргиланские умельцы пересмотрели ранее принятые обязательства. Они решили произвести продукции, отмеченной почетным пятиугольником, еще на 790 тысяч рублей.

М. МАХМУДОВ.

УРОКИ ПОЛОВИННОГО ПУТИ

Экономический обзор

СЕРЕДИНА десятой пятилетки. Позади 30 месяцев напряженного, плодотворного труда. И радостно сознавать, что труженики Узбекистана добились определенных успехов в социалистическом соревновании за выполнение и перевыполнение плана, борьбе за повышение эффективности производства и качества работы. Возрос масштаб производства. За два года прирост его объема в индустрии составил 10,7 при плане 9,3 процента.

Руководствуясь решениями XXV съезда партии, Пленумов ЦК КПСС, положениями и выводами, изложенными в выступлениях Генерального секретаря ЦК КПСС, Председателя Президиума Верховного Совета СССР товарища Л. И. Брежнева, работники промышленности, строительства, транспорта и других отраслей народного хозяйства полны решимости сделать 1978 год годом ударного труда.

Широкий размах соревнования, творческий поиск резервов, внедрение научно-технических достижений и передового опыта, совершенствование труда и производства — все это создало условия, позволившие досрочно, 27 июня, выполнить полугодовой план реализации промышленной продукции. Среди сверхплановой продукции прядильные машины, лифты, подборщики хлопка, цемент, минеральные удобрения, хлопок-волокно... Перевыполнены задания по выпуску большинства товаров народного потребления. По сравнению с тем же периодом прошлого года объем промышленного производства возрос на 5,6 процента. Если в среднем за годы девятой пятилетки весомость одного процента составляла 82 миллиона рублей, то в десятой пятилетке она увеличивается до 125 миллионов рублей, или в 1,5 раза. На 3,3 процента по сравнению с первой половиной прошлого года возросла производительность труда.

В настоящее время промышленность Узбекской ССР объединяет 117 отраслей и подотраслей с 1.276 крупными предприятиями, выпускает около тысячи основных видов изделий, поставляет продукцию в 70 стран мира. Основные производственные фонды увеличились в нынешней пятилетке на 17 процентов — 1,5 миллиарда рублей. Введен ряд крупных объектов. Среди них три энергоблока по 300 тысяч киловатт каждый на Сырдарьинской ГРЭС, Ходжикентская ГЭС на 165 тысяч киловатт, первая линия первой очереди Навоийского цементного завода, шелкомотальная фабрика в Шахрисабзе, фарфоровый завод в Кувасае, первый пусковой комплекс коврового комбината в Хиве, Ургенчский маслоэкстракционный завод, семь хлопкозаводов, Алмалыкская фабрика тафтинговых ковров и другие. Особо следует отметить рост мощностей черной металлургии. В Бекабаде пущена в эксплуатацию электросталеплавильная печь мощностью 250 тысяч тонн стали в год.

Во всех отраслях народного хозяйства обеспечиваются динамичное и пропорциональное развитие, повышение эффективности. Продолжалась работа по дальнейшей концентрации, совершенствованию организационной структуры производства. На базе ургенчских заводов по переработке хлопковых семян организовано производственное объединение «Ургенчрасмасложирпром», на базе Самаркандского и Ургутского табачно-ферментационных заводов — «Самаркандтабакфермпром».

Укрепляется плановая дисциплина. Положительное воздействие оказывает переход к новой оценке хозяйственной деятельности предприятий — в статистическую отчетность введен показатель объема реализации продукции с учетом выполнения задания по договорам и заказам.

Итоги полугодия свидетельствуют и о том, что добиться можно было большего, что результаты могли быть весомее, если бы все без исключения предприятия привели в действие глубинные резервы производства, решительно устраняли недостатки в организации производства и труда. Так, за полугодие сверх плана — в счет обязательств, принятых работниками индустрии республики, — изготовлено продукции на 190,3 миллиона рублей, а это только 54,4 процента к объему, определенному на год. Большая группа предприятий не выполнила планы роста производительности труда, среди них кокандский завод «Большевик», Андижанский машиностроительный завод, Кувасайский стеклотарный завод, Келесское кирпичное заводоуправление, Бухарский хлопчатобумажный комбинат, Кокандский завод хромовых кож.

Основные причины низкой выработки — медленный темп механизации и автоматизации, недостатки в организации труда и производства, невыполнение плана внедрения новой техники и технологии. Отдельные предприятия все еще превышают установленную численность промышленно-производственного персонала. К таким предприятиям относятся Кокандская прядильно-ткацкая фабрика, ташкентское трикотажное объединение «Малика», Хорезмское швейно-производственное объединение. А ведь и на этом направлении есть с кого брать пример. На многих предприятиях, таких, как Ферганский завод азотных удобрений, Ташкентский электротехнический завод, завод «Кокандтекстильмаш» Узбекский металлургический комбинат, Ургенчская мебельная фабрика, умело используют труд, обеспечивают рост производительности труда при снижении числа работающих.

Широкому использованию внутренних резервов способствует соревнование под девизом «Работать без отстающих». Так, по итогам января—мая 1978 года в Янгиюле не было ни одного отстающего предприятия. А вот в Алмалыке из 21 предприятия одно не выполнило плана по реализации, три — по объему производства, три — по производительности труда, пять снизили объем производства против прошлого года.

Из-за несвоевременного освоения и неполного использования вновь введенных мощностей промышленность республики недодала в этом году на 13 миллионов рублей продукции. Меньше, чем позволяли их мощности, произвели продукции Чирчикский трансформаторный завод, Бухарский хлопчатобумажный комбинат, Гулистанская швейная фабрика, Джизакская фабрика верхнего трикотажа, Ферганская обувная фабрика...

Не может не волновать тот факт, что по темпам роста отстают от заданий пятилетки министерства пищевой, легкой, газовой промышленности, цветной металлургии промышленности строительных материалов, что ряд предприятий и организаций республики нарушал дисциплину поставок, допускал выпуск и отгрузку недоброкачественной продукции, не обеспечивал сохранность грузов при перевозках. Только штрафные санкции составили около 20 миллионов рублей! Систематически недопоставляли продукцию Кибрайский пивобезалкогольный комбинат, Шахрисабзский консервный завод, Самаркандская чаеразвесочная фабрика.

Статистика говорит о том, что из месяца в месяц небольшая группа предприятий не выполняла планы по реализации. По итогам января таких предприятий было 34, двух месяцев — 39, трех — 17, четырех — 34, пяти — 38 и шести месяцев — 34. Случайны ли срывы? В том-то и дело, что часть предприятий почти в течение всего отчетного периода — в числе отстающих. Это Ургенчский ремонтно-экскаваторный завод, Ташиаташский комбинат хлебопродуктов, Денауский маслоэкстракционный завод, Бухарский хлопчатобумажный комбинат, Кувасайский фарфоровый завод.

Идет второе полугодие. Труженикам индустрии предстоит осуществить большой объем работ. Это требует повышать настойчивость и ответственность на всех уровнях — от предприятия до министерства. Надо полнее использовать резервы интенсивного роста производства, обеспечивать высокий темп и четкий ритм.

Е. ПОТАШНИКОВ.
Экономический обозреватель «Правды Востока».

У ИСТОКОВ ПРОЕКТА

ПРОЦЕСС проектирования начинается с инженерно-технических изысканий. От того, насколько тщательно, добротно, быстро они сделаны, зависят и успех проекта, и успех стройки. В Узбекском государственном институте инженерно-технических изысканий (УзГИИТИ) Госстроя Узбекской ССР работают высококвалифицированные специалисты, обеспечивающие доброкачественное и срочное выполнение работ. Вот и в текущем году коллектив института уже к 16 июня завершил план первого полугодия по объему работ и осуществил дополнительные задания на 140 тысяч рублей.

К. АСТАФЬЕВ.

АВТОРИТЕТ ПРОФГРУППЫ

ПРОФСОЮЗНАЯ ЖИЗНЬ

— ЗАЧЕМ нужны профсоюзные группы? — довелось мне недавно услышать от одного из хозяйственников. — Ведь всю работу ведут первичные организации, профсоюзные комитеты. А профгруппа-то и прав по сути никаких не имеет. Что она может?..

Профгруппа может многое. В этом убеждает опыт работы многих активных профгрупоргов. Таких, как, например, Раиса Иванушкина — профгрупорг в бригаде Марии Петровны Черемисиной из цеха № 4 Каршинской швейной фабрики.

Раиса Иванушкина широко известна в Кашкадарье своими трудовыми делами, занесена в Книгу трудовой славы области. Делегат XXV съезда партии, инициатор соревнования за досрочное завершение заданий пятилетки, Раиса Иванушкина уже сдержала слово и работает в счет 1981 года. Свой богатый опыт, высокое мастерство швеи она щедро передает подругам, терпеливо учит их передовым приемам труда.

И к своему общественному поручению — она уже шестой раз избирается профгрупоргом — коммунист Р. Иванушкина относится столь же ответственно, работает, не жалея сил, по-настоящему творчески.

Скупые записи в дневнике профгрупорга ярко свидетельствуют об этом. Собрания, посвященные укреплению трудовой дисциплины. Организация коллективных культпоходов на концерт приезжих мастеров искусств. Улучшение условий труда в бригаде...

Главное внимание профгрупорг уделяет развитию социалистического соревнования, повышению мастерства рабочих, производительности труда и качества продукции.

Пошивочный цех № 4 выпускает пользующиеся большим спросом мужские сорочки. Бригада М. П. Черемисиной здесь одна из лучших. 62 работницы бригады соревнуются за завершение годового плана к 25 декабря. Передовые швеи-мотористки С. Коннова и Б. Ниязова уже выполнили годовые задания, накануне выполнения Г. Хамидова. 95—96 процентов продукции со Знаком качества — таков показатель бригады в нынешнем году.

Недавно, обсуждая итоги поездки товарища Л. И. Брежнева в районы Сибири и Дальнего Востока, профгруппа решила умножить усилия в борьбе за высокое качество продукции. Принципиальную оценку дало собрание профгруппы чрезвычайному происшествию — одна из молодых работниц испортила сорочку и, стремясь скрыть брак, хотела потихоньку вынести ее с фабрики. Много суровых слов сказали тогда швеи этой работнице, строго предупредили ее. И, предупредив, взяли над ней особое шефство. Немного времени прошло, но уже положительные результаты налицо — работница приободрилась, работает заметно лучше.

Профгруппу в соседней бригаде Х. Рахматовой возглавляет швея Зухра Аминова, молодой коммунист. Перенимая опыт Иванушкиной, она направляет усилия работниц на выполнение и перевыполнение планов и обязательств. Швеи С. Мурадова, М. Умирбаева и К. Ахмедова справились со своими пятилетними заданиями и успешно трудятся в счет 1981 года. Бригада обязалась ежемесячно вырабатывать сверх плана 250 единиц высококачественной продукции. И слово держит крепко.

На Каршинской швейной фабрике имени 50-летия СССР созданы и работают 23 профгруппы, в каждой около шестидесяти членов профсоюза. В выполнении плана и социалистических обязательств профгруппы, как видно из приведенных выше примеров, играют значительную роль. И в том, что фабрика является одним из передовых предприятий не только в нашей области, но и в отрасли, бесспорна их заслуга.

Ударно трудятся каршинские швейницы в третьем году десятой пятилетки. Планы шести месяцев текущего года выполнены по всем основным показателям. Уже несколько видов изделий удостоено государственного Знака качества. Осваиваются 26 новых и улучшенных изделий. При этом ставится задача — обеспечить не менее 80 процентов прироста объема производства продукции за счет повышения производительности труда.

Среди наших лучших профгрупоргов и Панджи Хукумов из совхоза «Пахтакор» Нишанского района. Уже в течение нескольких лет избирается он профгрупоргом в хлопководческой бригаде. В прошлом году Хукумов и его товарищи с каждого гектара собрали 40 центнеров хлопка. В нынешнем году обязательство бригады — добиться 45-центнерового урожая. Состояние посевов хорошее. В этом есть и заслуга профгрупорга. Он добивается строгого выполнения всех агротехнических мероприятий, регулярного подведения итогов социалистического соревнования, поощрения тех, кто трудится лучше.

Выступая в Комсомольске-на-Амуре, товарищ Л. И. Брежнев указал, что правильная организация социалистического соревнования, его сила и действенность не в отдельных, пусть высоких достижениях и рекордах, а в том, чтобы каждый коллектив работал без отстающих, четко, слаженно.

Для этого, бесспорно, необходимы дальнейшее повышение роли профгрупп, усиление их влияния. Ведь именно там, непосредственно в бригадах, на участках, решаются судьбы намеченных планов и обязательств.

Сама жизнь наглядно и убедительно подтверждает мудрость Устава профсоюзов, предусматривающего создание профсоюзных групп.

Профгруппа может многое сделать для дальнейшего увеличения выпуска продукции, повышения ее качества, для выполнения государственных планов и принятых на третий год десятой пятилетки высоких социалистических обязательств.

Активно поддерживать передовые производственные начинания, содействовать развитию творческой активности, распространять высокопроизводительные методы труда, вместе с бригадиром организовывать социалистическое соревнование и движение за коммунистическое отношение к труду, работу за всемерное повышение качества продукции, быть заботливым воспитателем — таковы многогранные обязанности профгрупорга. И помочь каждому из них успешно выполнять эти обязанности — значит ввести в действие значительный резерв повышения производительности труда и эффективности производства.

Кашкадарьинский облсовпроф намерен еще больше внимания уделять руководству деятельностью профгрупп, создать их там, где они по каким-либо причинам еще не организованы, оказывать профгрупоргам необходимую помощь. Этого же мы будем требовать от областных, городских, районных, групповых и объединенных комитетов профсоюзов, от всех профсоюзных работников.

М. САМАДОВ.
Председатель Кашкадарьинского областного совета профсоюзов.

МЯСО ПРОИЗВОДЯТ КООПЕРАТОРЫ

Внимание: опыт!

Ферма у дюн и солончаков → И гиблые места могут давать урожай → За год утроилось производство → Максимальная отдача капитальных вложений → По пути специализации и концентрации → Каждая пятая тонна мяса произведена кооператорами

ПРИЗНАТЬСЯ, много раз бывал я по соседству, но сюда не заглядывал, хотя и подсказывала журналистская интуиция, что следовало бы. Представьте себе такую картину. Вся южная сторона — высокие серые дюны. Они резко обрываются у коллектора: он широк, многоводен даже в зимнюю пору. А на северной его стороне болота и солончаки. И вплоть до горизонта ни одного строения: человеку тут делать было нечего.

Но вот в гиблых этих местах, на самом берегу коллектора Давюдан, появились строения.

— Что здесь такое? — спросил я однажды у работника Шаватского райкома партии, с которым ехал в соседний колхоз.

— Наше районо подсобное хозяйство для откорма скота строит. Будет ли толк, не знаю. Хорошего урожая кормов тут скоро не жди. А на таких выпасах разве откормишь бычков — солончаки да барханы.

И вот снова передо мной знакомые строения посреди барханов. Ферма действует бесперебойно. Директор М. Бектурсунов рассказывает о всех этапах ее короткой (что такое два с небольшим года?) биографии. Сначала было трудно. Задача — откармливать скот. А чем? Фонды на концентраты незначительные. Перспектива представлялась весьма мрачной. Но недаром говорит мудрая пословица — глаза боятся, а руки делают. И небольшой коллектив фермы — пятнадцать человек — сделал многое. Засеяли несколько гектаров кукурузой, планировочные отряды выравняли несколько участков. И в 1976 году получила ферма первую прибыль — 1.200 рублей.

Прошлой весной засеяли кормовыми уже 49 гектаров, осенью заложили 500 тонн силоса. В райцентре организовали сбор пищевых отходов — развели свиней. И к концу года произвели 1.142 центнера мяса, в том числе 120 центнеров свинины. Продуктивность фермы возросла почти в три раза, прибыль — до 7.400 рублей. Превышен был и самый главный показатель — вместо 22 тонн по плану получили 24 тонны привеса. А на этот год поставлены новые задачи. За зиму освоили своими силами еще несколько гектаров пустошей, ферме передал участок орошаемой земли соседний колхоз. Нынче кукурузой засеяно 200 гектаров, с каждого из которых будет получено 350 центнеров зеленой массы. Силоса запасут вдвое больше. Производство мяса значительно возрастет.

Хороших результатов добились откормочные фермы Шаватского, Ханкинского и других потребительских обществ. Всего у Хорезмского облпотребсоюза девять подсобных хозяйств — по одному в каждом районе. Выполнен в прошлом году был план привеса, получено его 190 тонн, прибыль составила 30 тысяч рублей. При плане производства мяса 875 тонн фактически произведено его (в живом весе) 1.347 тонн. Сколь значительна эта цифра, судите сами. В истекшем году все категории хозяйств области продали государству около 6.400 тонн. Успешно производят мясо кооператоры области и в нынешнем году. При полугодовом плане 500 тонн произведено 633 тонны.

Итак, результаты вполне удовлетворительные, а кооператоры ими недовольны. Они стремятся и откорм скота (это совершенно новое для потребительской кооперации дело) вести рационально, на основе последних достижений передового опыта и в соответствии с задачами, выдвинутыми партией перед животноводами. В штате облпотребсоюза появились зоотехники и агрономы. Это не просто дипломированные специалисты, а люди ищущие. Всеми подсобными хозяйствами руководит Владимир Минсуевич Пак, выпускник Рязанского сельхозинститута. У него большой опыт работы в сельском хозяйстве Хорезма, и с несколько необычными обязанностями зоотехника в системе потребкооперации он справляется успешно.

С самого начала организации откорма скота он обратил внимание руководителей облпотребсоюза на такую несообразность:

— Успех приносят механизация сельскохозяйственного производства и ее концентрация, а мы создаем девять небольших откормочных ферм, разбросанных по всей области. Разумно ли это?

Эти девять подсобных хозяйств были все-таки созданы. Видимо, так и следовало начинать, но идея их объединения пришлась всем по душе. По просьбе кооператоров Хорезмский облисполком вошел с ходатайством в Совет Министров Узбекской ССР о выделении участка неиспользуемых земель Гослесфонда для создания центрального подсобного хозяйства для откорма скота. Концентрация сулит огромные выгоды. Сейчас кооператоры вынуждены в каждом подсобном хозяйстве держать пахотные тракторы, хотя они не загружены и наполовину, мало работы и для остальной техники, а без нее тоже никак нельзя. Понятно, что управленческий аппарат при централизации откорма также значительно сократится. Словом, начинание заслуживает поддержки. И жаль, что предварительное рассмотрение ходатайства почему-то задерживается.

А вот специализацию откорма кооператоры в меру своих возможностей уже осуществляют. Если в прошлом сезоне свиноводством занималось несколько подсобных хозяйств, то нынче все поголовье сосредоточено в одном Хивинском. Получит развитие и птицеводство.

Хотелось бы, чтобы был рассмотрен и такой важный вопрос. Сейчас в Хорезмской области в связи со специализацией животноводства запрещены посевы риса на небольших участках. А для откормочных баз кооператоров посевы риса имели бы огромное значение. Во-первых, они позволят быстрее окультурить землю, во-вторых, фермы получили бы дешевую солому на корм и подстилку скоту, затем потребкооперация реализовала бы населению рис своего производства и прибыль от него восполнила бы затраты на производство кормов.

Кооператоры Хорезма наращивают свои усилия. Они руководствуются указаниями июльского Пленума ЦК КПСС, который призвал ввести в действие все резервы увеличения производства мяса.

К. ЦИКАНОВ.
Соб. корр. «Правды Востока».

Восемнадцать лет работает на Бухарской золотошвейной фабрике Г. Джураева. За это время она прошла путь от вышивальщицы до начальника обувного цеха. Свой богатый опыт она охотно передает молодым работницам. На снимке: наставник молодежи Г. Джураева (в центре) среди своих воспитанниц М. Темировой, Д. Зариповой и Р. Муминовой.

Фото В. ТАРАНА.

СЕССИИ ВЕРХОВНЫХ СОВЕТОВ В КИЕВЕ И МИНСКЕ

13 июля в Киеве закончила работу сессия Верховного Совета Украинской ССР. По второму вопросу повестки дня — о проекте Закона Украинской ССР «Об охране и использовании памятников истории и культуры» — выступила заместитель Председателя Совета Министров республики М. А. Ошик.

Наряду с новым Законом принято постановление «О состоянии и мерах по дальнейшему улучшению природоохранной работы в республике в свете решений XXV съезда КПСС».

* * *

Советы народных депутатов Белоруссии накопили немалый опыт работы с наказами избирателей. Об этом говорилось на открывшейся 13 июля в Минске сессии Верховного Совета республики. С докладом выступил Председатель Президиума Верховного Совета Белорусской ССР И. Е. Поляков.

В работе сессии принимает участие кандидат в члены Политбюро ЦК КПСС, первый секретарь ЦК Компартии Белоруссии П. М. Машеров.

(ТАСС).

МЕСЯЧНИК ДРУЖБЫ

15 июля начался республиканский месячник интернациональной дружбы и солидарности, посвященный открывающемуся в Гаване XI Всемирному фестивалю молодежи и студентов и 60-летию ВЛКСМ.

В рамках этого смотра, объявленного ЦК ЛКСМ Узбекистана, в городах и селах нашей республики состоятся митинги и вечера интернациональной дружбы под девизом «Молодежь — за антиимпериалистическую солидарность, мир и прогресс», дни и недели ударного труда бойцов студенческих строительных отрядов, встречи с делегатами предыдущих форумов юности планеты, конкурсы политической песни. На промышленных предприятиях, в колхозах, совхозах, учреждениях и организациях пройдут открытые комсомольские собрания на тему: «Мы с тобой, фестиваль!», беседы и лекции о международном молодежном движении, участии юношей и девушек в борьбе за мир и дружбу между народами. Гостями торжественных вечеров будут иностранные студенты, обучающиеся в вузах и техникумах Ташкента.

З. ДИНОВ.

МИР ВЕЛИКОЙ АКТРИСЫ

СЕГОДНЯ ТЕАТРАЛЬНАЯ ОБЩЕСТВЕННОСТЬ СТРАНЫ ОТМЕЧАЕТ 125-ЛЕТИЕ СО ДНЯ РОЖДЕНИЯ М. Н. ЕРМОЛОВОЙ

В КАНУН знаменательной даты корреспондент ТАСС М. Панченко встретилась с Героем Социалистического Труда, лауреатом Государственных премий СССР, народной артисткой СССР Е. Н. Гоголевой, которой посчастливилось играть в Малом театре вместе с М. Н. Ермоловой.

— Слава о Марии Николаевне Ермоловой гремела далеко за пределами России. Поражала необыкновенная требовательность актрисы к себе. Получая новую роль, она, например, всегда сомневалась, а сможет ли ее сыграть. Тактично, внимательно относилась она к своим товарищам, к молодежи и, в частности, ко мне. Я встречала со стороны гордящихся ветеранов Малого театра, и особенно от Марии Николаевны, огромную поддержку.

Меня поражала ее большая собранность перед спектаклем. Театр тогда не был радиофицирован, и со вторым звонком все актеры должны были быть готовы к выходу. Мария Николаевна всегда придерживалась этого правила и, будучи занятой даже в конце акта, обязательно находилась на сцене. И вся уже была «в образе», как мы говорили.

Для меня Мария Николаевна — это пример любви и уважения к Малому театру, к искусству, следования заветам своих учителей.

«Я — для Малого театра, а не театр для меня», — таково было отношение М. Н. Ермоловой.

Триста ролей сыграла за полвека Мария Николаевна на сцене Малого театра. Наиболее близки ей были образы романтического плана. В историю мирового театра вошли ее Эмилия Галотти, Жанна д'Арк, Мария Стюарт, Кручинина, Катерина. В 1925-26 годах Малый театр поставил «Заговор Фиеско в Генуе» с необычными для того времени декорациями. Мария Николаевна, узнав об этом, пригласила к себе нас, молодых артистов, занятых в спектакле. Она приняла нас в той самой гостиной, которая теперь так любовно воспроизведена в музее-квартире на Тверском бульваре. Расспрашивая о постановке, волновалась, не отразится ли новаторское оформление на высокой романтике произведения Шиллера. Она всегда придавала особое значение жизненной правде искусства, точной мысли, искренности.

В этом доме Мария Николаевна прожила большую часть жизни. По белоснежной лестнице старинного особняка не раз поднимались Станиславский, Немирович-Данченко, Горький, Чехов, Шаляпин. Вход в музей украшает барельеф с надписью на мраморе: «Ввиду заслуг перед русской сценой артистки Малого государственного театра Марии Николаевны Ермоловой присвоить ей звание народной артистки. Председатель Совета Народных Комиссаров В. Ульянов (Ленин)». М. Н. Ермолова первой получила это высокое звание.

правде востока отвечают

«КОНТРАСТЫ НА НИВАХ ЮГА»

ПОД таким заголовком 24 июня была опубликована корреспонденция, в которой говорилось о недостатках на уборке зерновых колосовых в Кумкурганском, Шерабадском и Джаркурганском районах Сурхандарьинской области. Низка была выработка на комбайн, машины работали в одну смену, плохо были организованы технический уход и оперативный ремонт. Медленно велась сдача зерна.

Секретарь Сурхандарьинского обкома партии К. Бабакулов сообщил, что ход уборки и сдачи зерна государству обсужден в обкоме партии с участием первых секретарей райкомов партии, председателей райисполкомов, кишлачных Советов, руководителей колхозов и совхозов, сельскохозяйственных и заготовительных органов области.

Для усиления темпов уборки и заготовки зерна в области и районах созданы штабы. Члены бюро обкома партии возглавили две оперативные группы, контролирующие ход страды на местах, налажена ежедневная информация о ходе жатвы и сдачи зерна государству. Количество комбайнов на уборке со 156 доведено до 216, дневные темпы уборочной возросли в полтора раза, выработка на комбайн составляет 5,9 гектара. В работу включены все имеющиеся зерноочистительные машины.

На 6 июля шесть районов области завершили уборку зерна на всей площади, государству сдано 24,2 тысячи тонн зерна, на 8,3 тысячи тонн больше, чем на эту дату в прошлом году.

Партийные, советские, хозяйственные органы принимают все необходимые меры для завершения уборки и сдачи зерна государству в ближайшие дни.

НОВОСТИ ПЛАНЕТЫ

СООБЩАЮТ КОРРЕСПОНДЕНТЫ ТАСС

В ДРУЖЕСТВЕННОЙ ФИНЛЯНДИИ

Продолжается официальный визит в Финляндию члена Политбюро ЦК КПСС, министра обороны СССР Маршала Советского Союза Д. Ф. Устинова.

Он посетил завод акционерного общества «Нокиа» в местечке Кило (близ Хельсинки). Общество имеет тесные торгово-экономические связи с Советским Союзом. Оно поставляет в СССР различную радиоэлектронную аппаратуру и оборудование для радиорелейной связи.

Министр обороны СССР дал обед в советском посольстве в честь президента Финляндской Республики У. К. Кекконена. На обеде присутствовали премьер-министр Финляндии К. Сорса, члены правительства, главнокомандующий оборонительными силами Финляндии генерал Л. Сутела, другие генералы и офицеры оборонительных сил, а также посол СССР в Финляндии В. С. Степанов.

Маршал Советского Союза Д. Ф. Устинов и президент Финляндской Республики У. К. Кекконен обменялись речами.

Корр. ТАСС.

г. Хельсинки.

МИР — ВОЛЯ НАРОДОВ

13 июля на сессии президиума Всемирного Совета Мира продолжалось детальное обсуждение наиболее актуальных и неотложных проблем современности, в том числе — углубление разрядки международной напряженности и положение в «горячих точках» планеты, обеспечение подлинной безопасности и мирного будущего всех государств и народов, прекращение гонки вооружений и осуществление реального разоружения, меры по дальнейшей активизации сотрудничества миролюбивой общественности.

Неустанными усилиями стран социалистического содружества и всех прогрессивных сил земного шара процесс разрядки напряженности, отмечали ораторы, углубляется и становится главной тенденцией современных международных отношений. Однако силы империалистической реакции пытаются подорвать этот процесс.

На сессии подчеркивались важность антиимпериалистической солидарности всех миролюбивых сил земного шара, настоятельная необходимость дальнейшего укрепления единства рядов сторонников мира в общей битве за мир.

(ТАСС).

ПЕРЕГОВОРЫ В ЖЕНЕВЕ

13 июля в Женеве завершились переговоры члена Политбюро ЦК КПСС, министра иностранных дел СССР А. А. Громыко с государственным секретарем США С. Вэнсом. По окончании переговоров А. А. Громыко сделал следующее заявление для прессы:

На протяжении этих двух дней состоялся углубленный обмен мнениями по некоторым вопросам, представляющим интерес как для Советского Союза, так и для Соединенных Штатов Америки.

Основное внимание было уделено вопросам, связанным с подготовкой нового соглашения об ограничении стратегических наступательных вооружений.

Обе стороны считают, что обмен мнениями по этим вопросам был полезным и дает основу для дальнейшего сближения позиций сторон по остающимся несогласованными вопросам. Обсуждение этих вопросов будет продолжено.

В числе других были обсуждены вопрос о полном и всеобщем запрещении испытаний ядерного оружия, проблема ближневосточного урегулирования и некоторые вопросы двусторонних отношений.

* * *

Аналогичное заявление сделал государственный секретарь США С. Вэнс.

Корр. ТАСС.

г. Женева.

ЗАМЕШАТЕЛЬСТВО В ВАШИНГТОНЕ

Признание постоянного представителя США при ООН Э. Янга, что в американских тюрьмах содержится тысячи политических заключенных, вызвало замешательство в Белом доме. Как указывает «Вашингтон пост», оно поставило правительство «в крайне неловкое положение». Пресс-секретарь Белого дома Дж. Паузлл попытался дезавуировать заявление Э. Янга, сказав, что оно «не отражает политику администрации».

В адрес Янга посыпались угрозы. Реакционный сенатор Б. Голдуотер заявил, что Янга надо уволить. Сенатор Д. Бартлетт разгневан тем, что Янг «полностью сорвал» попытки США склонить мировое общественное мнение к участию во враждебной кампании, развязанной империалистической пропагандой против Советского Союза под лицемерным предлогом «заботы» о правах человека.

Показательно, что ни один из возмущенных критиков Э. Янга не смог опровергнуть его заявление. Это и понятно, поскольку подавление гражданских прав американцев и политические репрессии — повседневное явление в современной Америке.

Сам Э. Янг, находящийся сейчас по делам ООН в Женеве, подтвердил свое заявление. Он еще раз повторил, что в американских тюрьмах «имеются все категории политических заключенных».

«В наших тюрьмах, — сказал Э. Янг, — имеются сотни, а может быть, даже тысячи людей, которых я назвал бы политическими заключенными. Десять лет тому назад я сам был привлечен к суду в Атланте за организацию движения протеста».

Корр. ТАСС.

г. Вашингтон.

СООБЩЕНИЕ АЛБАНСКОГО АГЕНТСТВА

Агентство АТА сообщило, что правительство КНР направило посольству Албании в Пекине ноту, в которой уведомило о своем решении немедленно прекратить всякую помощь и предоставление кредитов Албании, оставить незаконченными ряд важных строек в этой стране и отозвать всех китайских специалистов, работающих в Албании.

Этим односторонним актом произвола, говорится в сообщении агентства, китайское правительство сделало сознательный, умышленный шаг для того, чтобы обострить отношения между двумя странами, причинить вред экономике Албании и подорвать ее обороноспособность. Этот враждебный акт глубоко возмущает весь албанский народ. Он будет осужден также китайским народом.

Китайское правительство и его руководители, подчеркивает агентство, с великодержавным высокомерием нарушая соглашения, заключенные официально между двумя сторонами, попирая принципы марксизма-ленинизма и пролетарского интернационализма, сознательно нарушают и подрывают дружбу между двумя народами. Прекращение всех видов помощи и отзыв специалистов, находящихся в Албании, разоблачают лицемерие китайских руководителей по отношению к Албании и корыстный характер этой помощи.

Руководство Китая обусловливает свое экономическое сотрудничество с нашей страной подчинением Албании этой антимарксистской политике.

Прекращение помощи и отзыв китайских специалистов из Албании вызваны тем, что КНР проводит великодержавную линию, отошла от научной теории марксизма-ленинизма, сблизилась и сотрудничает с империалистическими и реакционными силами всего мира, отказалась предоставлять помощь и поддержку революционным и освободительным силам на международной арене, говорится в сообщении АТА.

Корр. ТАСС.

г. Тирана.

ЗАСЕДАНИЕ РЕВОЛЮЦИОННОГО СОВЕТА

В Кабуле под председательством премьер-министра Демократической Республики Афганистан Н. М. Тараки состоялось заседание Революционного совета.

На нем был принят декрет об отмене долгов малоземельных крестьян ростовщикам. Этот декрет рассматривается как важный шаг на пути окончательной ликвидации феодальной системы в стране.

На заседании был также рассмотрен вопрос об армии. В частности, Революционный совет принял декрет об отмене особых привилегий для офицерского состава и предложил министерству обороны страны переименовать национальные вооруженные силы в народные вооруженные силы.

Корр. ТАСС.

г. Кабул.

ВЫНУЖДЕННОЕ ПРИЗНАНИЕ

Родезийский режим Смита совершил очередное преступление, которое пытается теперь приписать патриотическим силам Зимбабве.

Речь идет о недавних нападениях на ряд религиозных миссий и убийстве нескольких миссионеров. Они были совершены агентурой Смита, чтобы вызвать ненависть к патриотическим силам, которые пользуются все большей поддержкой африканского населения Зимбабве.

Это был вынужден даже признать постоянный представитель США при ООН Э. Янг. В интервью французской газете «Матэн» он сказал, что «настроен весьма скептически в отношении того, что убийства были совершены сторонниками Патриотического фронта Зимбабве». «Эта заранее спланированная акция, — заявил Э. Янг, — могла исходить лишь из лагеря самого Смита».

Корр. ТАСС.

г. Париж.

КРАТКИЕ СООБЩЕНИЯ

▲ В пакистанской печати опубликован ряд материалов, в которых подвергается сомнению целесообразность дальнейшего пребывания страны в составе военно-политической группировки СЕНТО.

▲ С единодушным осуждением агрессии израильской военщины против Ливана выступили участники проходящей в столице Судана сессии совета министров Организации африканского единства (ОАЕ).

▲ С новой силой вспыхнуло пламя борьбы никарагуанского народа против кровавого диктатора Сомосы. По поступающим сообщениям, буквально всю страну захлестнула мощная волна антиправительственных манифестаций и стачек.

▲ Подразделения регулярной армии Сомали, вторгшиеся на территорию Эфиопии, совершили бандитский налет на железнодорожный состав, следовавший из Аддис-Абебы в Республику Джибути, сообщает агентство новостей (ЭНА). За последние дни, указывает агентство, это вторая диверсия на железной дороге.

(По материалам ТАСС).

● СПОРТ ● СПОРТ ● СПОРТ ● СПОРТ ● СПОРТ ● СПОРТ

ХОККЕЙ НА ТРАВЕ

НА ПРИЗ ГОРКОМА КОМСОМОЛА

«Травушка»—так названы соревнования по хоккею на траве, которые организовали Ташкентский городской комитет комсомола и горспорткомитет. Зеленый хоккей приобретает в нашей республике все большую популярность. Сейчас секции по этому виду спорта действуют во многих вузах и домоуправлениях города. Вот и овшли провести соревнование между сборными командами районов. За дело взялись горячо, помогли работники республиканской школы олимпийского резерва по хоккею на траве. Они обеспечили участников соревнований, на которые собрались шестнадцать команд, необходимым инвентарем, клюшками, организовали судейство матчей.

Наиболее подготовленными оказались юные хоккеисты Чиланзарского, Куйбышевского и Акмаль Икрамовского районов. У девушек в финале встретились представительницы Чиланзарского и Акмаль Икрамовского районов. Победила сборная Чиланзарского района — 3:0. У юношей в финале хоккеисты Куйбышевского района выиграли у чиланзарцев— 2:1.

Приятно, что на соревнования собралось много зрителей, ставших приверженцами зеленого хоккея.

ДЕЛЬТАПЛАНЕРИЗМ

ЧЕМПИОНАТ ПОД ОБЛАКАМИ

Впервые дельтапланеристы Ташкента собрались на чемпионат, который прошел в районе Чарвакского водохранилища. На соревнованиях было представлено восемь летательных аппаратов. Учитывались продолжительность полета, точность приземления, число разворотов.

Отдыхающие в этот день на водохранилище наслаждались прекрасной погодой, а для дельтапланеристов полное безветрие лишь создало дополнительные трудности. И все же турнир удался. Первое место по сумме баллов, набранных в трех упражнениях, завоевал Борис Лаппо — 239,8 очка. Борис стал первым чемпионом Ташкента по дельтапланеризму. На втором месте—Анвар Назиров — 201,3 очка, на третьем — Владислав Истомин — 183,1 очка.

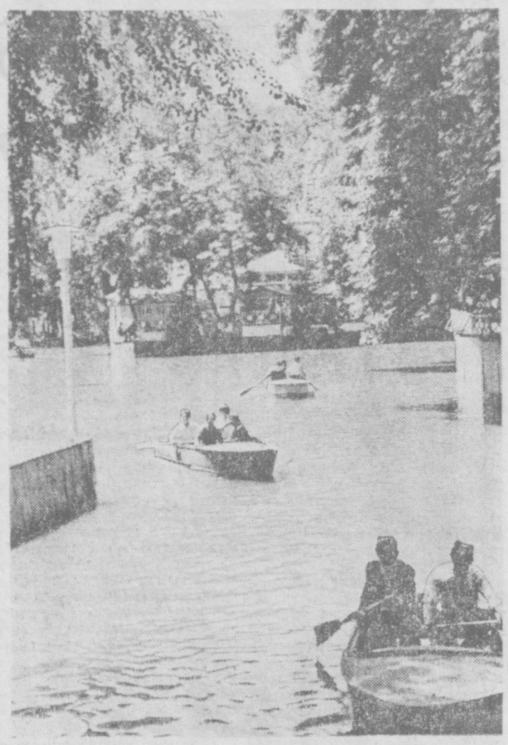

ПО РОДНОМУ КРАЮ. Уголок парка культуры и отдыха в Намангане.
Фото Г. ГАЛИШНИКОВА.

Неделя голубого экрана

17 ИЮЛЯ — 23 ИЮЛЯ

ПОНЕДЕЛЬНИК

17 ИЮЛЯ

ПРОГРАММА ЦЕНТРАЛЬНОГО ТЕЛЕВИДЕНИЯ «ВОСТОК»

9.00 «Время». 9.35 Утренняя гимнастика. 9.55 Е. Шварц. «Золушка». Фильм-спектакль театра имени Евг. Вахтангова. 11.40 Концерт лауреатов VI Международного конкурса имени П. И. Чайковского. 15.15 Программа телевизионных документальных фильмов. 16.05 «Поэзия С. Нерис». 16.35 «Мастера школа». 17.05 Концерт народной музыки. 17.30 «Вперед, мальчишки!». 18.30 Новости. 18.40 «Хочу все знать!». Киножурнал. 18.50 «Решения июльского (1978 г.) Пленума ЦК КПСС — в жизнь!». 19.40 Концерт Государственного Оренбургского русского народного хора. 20.10 «Жизнь испытывает нас». Художественный фильм. 21.30 «Время». 22.00 «Владимир Маяковский. Страницы творчества». 22.50 «Концерты И. Архиповой». Передача 1-я. 23.40 Новости.

ПРОГРАММА УЗБЕКСКОГО ТЕЛЕВИДЕНИЯ

17.55 Программа. 18.00 «У меня сегодня гости». Телевизионный фильм для детей. 18.15 «Угадай-ка» (рус.). 18.45 «Мы — энергетики». 19.15 Информационная программа (рус.). 19.30 «Пустыня». Телефильм. 19.50 «Мастера искусств». Народная артистка СССР Саодат Кабулова. 20.30 Информационная программа. 20.50 «Мастера искусств» (продолжение). 21.30 Москва. «Время». 22.00 «Животноводство — ударный фронт». 22.15 «Три тополя на Плющихе». Художественный фильм. 23.30 Кубок СССР по волейболу. 24.00 Программа.

ПРОГРАММА ДЛЯ г. ТАШКЕНТА И ТАШКЕНТСКОЙ ОБЛАСТИ

18.55 Программа. 19.00 «Здравствуй, Гнат!». Художественный фильм (рус.). 20.25 «На полях столичной области». 20.55 Ташкентские новости. 21.15 «Пятая четверть». Телевизионный документальный фильм. 21.35 «Лето в Ишуне». Телефильм (рус.).

ВТОРНИК

18 ИЮЛЯ

ПРОГРАММА ЦЕНТРАЛЬНОГО ТЕЛЕВИДЕНИЯ «ВОСТОК»

9.00 «Время». 9.35 Утренняя гимнастика. 9.55 «Цирк—детям». 10.35 «Обычный космос». Телевизионный документальный фильм. Фильм 1-й. «Профессия №...». 11.35 «В мире животных». 14.45 «По Сибири и Дальнему Востоку». Кинопрограмма. 15.50 «Поет народный артист РСФСР Е. Райков». Фильм-концерт. 16.10 «Адреса молодых». 16.55 «Лето Сахата». Телевизионный художественный фильм. 18.00 Премьера телефильма «Свои резервы». 18.30 Новости. 18.45 Концерт из произведений С. Прокофьева, А. Хачатуряна, Д. Кабалевского. 19.00 «Ковентри—Волгоград. Породненные города». 19.30 Премьера телевизионного многосерийного художественного фильма «Уильям Шекспир» (Англия). 1-я и 2-я серии. 21.30 «Время». 22.00 Кубок СССР по футболу. Полуфинал. «Шахтер» — «Локомотив». 23.45 Новости.

ПРОГРАММА УЗБЕКСКОГО ТЕЛЕВИДЕНИЯ

10.55 Программа. 11.00 «Мои дорогие». Художественный фильм (рус.). 12.05 Мультфильм. 12.15 «26 бакинских комиссаров». Художественный фильм. 17.50 Программа. 17.55 «Мы — верная смена твоя, комсомол». 18.25 М. Равель. «Болеро». Фильм-балет. 18.40 «На боевом посту». 19.15 Информационная программа (рус.). 19.30 «Поговорим о кино» (рус.). 20.30 Информационная программа. 20.50 Концерт самодеятельного ансамбля «Дильдор» Свердловского района. 21.30 Москва. «Время». 22.00 «Уходу за хлопчатником — отличное качество». 22.15 «Не верь, что меня больше нет». Художественный фильм. 23.30 Чемпионат СССР по хоккею на траве. Первая лига. «Политехник» (Ташкент)—«Хосилот» (Душанбе). 24.00 Программа.

ПРОГРАММА ДЛЯ г. ТАШКЕНТА И ТАШКЕНТСКОЙ ОБЛАСТИ

18.55 Программа. 19.00 «В горах мое сердце». Художественный фильм. 20.20 Программа документальных фильмов. 20.50 Ташкентские новости. 22.10 «Мария Биешу». Фильм-концерт.

СРЕДА

19 ИЮЛЯ

ПРОГРАММА ЦЕНТРАЛЬНОГО ТЕЛЕВИДЕНИЯ «ВОСТОК»

9.00 «Время». 9.35 Утренняя гимнастика. 9.55 Концерт вокально-инструментального ансамбля «Мэнури» Тбилисского Дворца пионеров. 10.20 «Обычный космос». Фильм 2-й. «Диалоги с Землей». 11.20 «Клуб кинопутешествий». 12.20 А. Скрябин. Симфоническая поэма. 15.00 Программа документальных фильмов. 16.00 Концерт оркестра народных инструментов Единецкого Дома культуры «Чокырлия». 16.30 «Наше свободное время». 17.00 «По музеям и выставочным залам». 17.30 «Жизнь науки». 18.00 «Отзовитесь, горнисты!». 18.30 Новости. 18.40 Концерт артистов балета. 19.00 «Лондон». Телевизионный очерк. 19.30 «Уильям Шекспир» (Англия). 3-я и 4-я серии. 21.30 «Время». 22.00 Кубок СССР по футболу. Полуфинал. «Динамо» (Киев)—«Торпедо». 23.45 Новости.

ПРОГРАММА УЗБЕКСКОГО ТЕЛЕВИДЕНИЯ

10.55 Программа. 11.00 Мультфильмы для детей. 11.30 «Рассказы о профессиях». «Метростроевцы» (рус.). 12.00 «Тренер». Художественный фильм. 17.55 Программа. 18.00 «Клуб интернациональной дружбы». 18.30 К 75-летию II съезда РСДРП. «Новый этап в российском и международном рабочем движении». 18.45 «Человек начинается с детства» (рус.). 19.15 Информационная программа (рус.). 19.30 «Дилижан». Телефильм. 19.50 «В мире животных». 20.30 Информационная программа. 20.50 О балете «Сотворение мира» Андрея Петрова. 21.30 Москва. «Время». 22.00 «У рыбоводов Хорезма». 22.20 «Даурия». Художественный фильм. 1-я серия.

ПРОГРАММА ДЛЯ г. ТАШКЕНТА И ТАШКЕНТСКОЙ ОБЛАСТИ

18.55 Программа. 19.00 «Старики». Фильм-спектакль. Часть 1-я (рус.). 20.05 Ташкентские новости. 20.25 «Подвиг каждый день». «Молоко». Программа документальных фильмов.

ЧЕТВЕРГ

20 ИЮЛЯ

ПРОГРАММА ЦЕНТРАЛЬНОГО ТЕЛЕВИДЕНИЯ «ВОСТОК»

9.00 «Время». 9.35 Утренняя гимнастика. 9.55 «Адреса молодых». 10.40 «Золотая мина». Телевизионный художественный фильм. 1-я серия. 11.45 «Лес». Телефильм. 12.15 Э. Огаснесян. Симфония. 14.40 Программа документальных фильмов. 15.50 «Книга в твоей жизни». 16.35 «Порт Восточный». Телевизионный очерк. 17.05 «Слепая птица». Художественный фильм. 18.10 К 75-летию II съезда РСДРП. Премьера телефильма «Тайник на Днестре». 18.30 Новости. 18.40 Концерт академического хора русской песни Центрального телевидения и Всесоюзного радио. 19.05 Премьера телефильма «Уголок ораторов». 20.05 Международное олимпийское «Спортлото». 21.30 «Время». 22.00 «Н. Г. Чернышевский. Письма. Воспоминания». 22.40 Концерт лауреатов VI Международного конкурса имени П. И. Чайковского. 23.50 Новости.

ПРОГРАММА УЗБЕКСКОГО ТЕЛЕВИДЕНИЯ

17.55 Программа. 18.00 «Я — гражданин Советского Союза». 18.30 «Живой как жизнь» (рус.). 19.00 «Туямуюнский гидроузел — ударная стройка». 19.15 Информационная программа (рус.). 19.30 «Архитектура и природа». Телефильм. 19.45 «Писатели о писателях». Назир Сафаров. 20.30 Информационная программа. 20.50 Концерт. 21.30 Москва. «Время». 22.00 «Решения июльского Пленума ЦК КПСС — в жизнь!». 22.15 «Даурия». 2-я серия. 23.40 Программа.

ПРОГРАММА ДЛЯ г. ТАШКЕНТА И ТАШКЕНТСКОЙ ОБЛАСТИ

18.55 Программа. 19.00 «Старики». Часть 2-я (рус.). 20.15 Ташкентские новости. 20.35 «Человек в беде». Телефильм. 21.20 «Георг Отс и опера». Фильм-концерт.

ПЯТНИЦА

21 ИЮЛЯ

ПРОГРАММА ЦЕНТРАЛЬНОГО ТЕЛЕВИДЕНИЯ «ВОСТОК»

9.00 «Время». 9.35 Утренняя гимнастика. 9.55 «Книга в твоей жизни». 10.40 «Золотая мина». 2-я серия. 11.50 «Когда дождь не кончается». Телефильм. 12.20 «Зелеными просторами». Фильм-концерт. 15.00 Программа документальных фильмов. 16.00 «Шахматная школа». 16.30 «Москва и москвичи». 17.00 «Шаги к человеку». К 100-летию со дня рождения выдающегося польского педагога Януша Корчака». 17.30 «Народные мелодии». 17.45 «Один за всех, все за одного». 18.30 Новости. 18.45 «Спорт в Англии». 19.15 «Село: дела и проблемы». 19.35 «Уильям Шекспир» (Англия). 5-я и 6-я серии. 21.30 «Время». 22.00 Вечер, посвященный 85-летию со дня рождения В. В. Маяковского. 23.30 Играет оркестр под управлением Джека Парнелла (Англия). 00.20 Новости.

ПРОГРАММА УЗБЕКСКОГО ТЕЛЕВИДЕНИЯ

10.55 Программа. 11.00 Концерт для детей. 11.20 «Волшебный хлопок». Художественный фильм. 12.35 «Рассказы о профессиях». 13.05 «Город и село». Телефильм. 17.50 Программа. 17.55 Мультфильмы для детей. 18.15 Спортивная передача для школьников. 18.45 «По залам Государственного музея искусств Узбекской ССР» (рус.). 19.15 Информационная программа (рус.). 19.30 «Частное определение». Премьера телефильма. 19.50 «Свет из тьмы». Литературная передача, посвященная 150-летию Н. Г. Чернышевского. 20.30 Информационная программа. 20.50 Концерт З. Мадрахимовой и Ф. Умарова. 21.30 Москва. «Время». 22.00 «За прочную кормовую базу». 22.15 «Всего одна жизнь». Художественный фильм. 23.45 Программа.

ПРОГРАММА ДЛЯ г. ТАШКЕНТА И ТАШКЕНТСКОЙ ОБЛАСТИ

18.55 Программа. 19.00 А. П. Чехов. «Пестрые рассказы». Телеспектакль (рус.). 20.15 Ташкентские новости. 20.35 «Мальчишки, мальчишки». Телефильм.

СУББОТА

22 ИЮЛЯ

ПРОГРАММА ЦЕНТРАЛЬНОГО ТЕЛЕВИДЕНИЯ «ВОСТОК»

9.00 «Время». 9.35 Утренняя гимнастика. 9.55 Выступает ансамбль бандуристок «Звоночек» Львовского Дворца пионеров и школьников. 10.20 «Для вас — родители». 10.50 Музыкальная программа «Утренняя почта». 11.20 «Больше хороших говоров». 11.50 «Игра». Телевизионный художественный фильм. 12.55 «Рассказы о художниках». 13.25 «Это вы можете». 14.20 «В мире животных». 15.20 Тираж «Спортлото». 15.30 «Почта программы «Здоровье». 16.15 «Песня-78». 16.45 «Очевидное — невероятное». 17.45 «Музыкальный абонемент». 18.30 Новости. 18.40 Мультфильм. 19.00 «Цирк! Цирк! Цирк!». Англия. 19.45 «Чернышевский». Документальный фильм. 20.05 Программа телевидения Польской Народной Республики, посвященная национальному празднику польского народа — дню возрождения Польши. 21.30 «Время». 22.00 «Эстрадная программа». 23.00 Спортивная программа. 00.15 Новости.

ПРОГРАММА УЗБЕКСКОГО ТЕЛЕВИДЕНИЯ

9.55 Программа. 10.00 Новости. 10.10 «Великий укротитель». Художественный фильм. 11.30 Концерт ансамбля «Лазги». 12.20 Уйгун «Мотылек». Спектакль театра драмы имени Хамзы. 14.10 «В объективе — жизнь». 14.50 «Спортивный Узбекистан». 17.30 Программа. 17.35 «Белый медведь». Телефильм. 18.15 «Писатели — детям». 18.45 «Национальный праздник польского народа». 19.00 Чемпионат СССР по футболу «Пахтакор» — «Кайрат» (Алма-Ата). 20.45 Информационная программа. 21.05 «В душе весна». Телевизионный фильм-концерт. 21.30 Москва. «Время». 22.00 «Пой песня от души». 22.50 «Незабываемая весна». Художественный фильм. 00.35 Программа.

ПРОГРАММА ТАДЖИКСКОГО ТЕЛЕВИДЕНИЯ

9.55 Программа. 10.00 Новости. 10.10 «Великий укротитель». Художественный фильм. 11.30 Концерт ансамбля «Лазги». 12.20 Уйгун «Мотылек». Спектакль театра драмы имени Хамзы. 14.10 «В объективе — жизнь». 14.50 «Спортивный Узбекистан». 17.30 Программа. 17.35 «Белый медведь». Телефильм. 18.15 «Писатели — детям». 18.45 «Национальный праздник польского народа». 19.00 Чемпионат СССР по футболу «Пахтакор» — «Кайрат» (Алма-Ата). 20.45 Информационная программа. 21.05 «В душе весна». Телевизионный фильм-концерт. 21.30 Москва. «Время». 22.00 «Пой песня от души». 22.50 «Незабываемая весна». Художественный фильм. 00.35 Программа.

ВОСКРЕСЕНЬЕ

23 ИЮЛЯ

ПРОГРАММА ЦЕНТРАЛЬНОГО ТЕЛЕВИДЕНИЯ «ВОСТОК»

9.00 «Время». 9.35 «На зарядку, становись!». 9.55 «Народные мелодии». 10.05 «Будильник». 10.35 «Службу Советскому Союзу!». 11.35 «Пятая четверть». Художественный фильм. 13.00 «Сельский час». 14.00 «Музыкальный киоск». 14.30 «Чеховские страницы». Фильм-спектакль Московского Художественного академического театра СССР имени М. Горького. 16.45 «Международная панорама». 17.15 «Сегодня — День работника торговли». 17.30 «По вашим письмам». 18.10 «Страна Таулара». О старинных английских традициях. 18.30 Новости. 18.45 Программа мультфильмов. 19.15 «Клуб кинопутешествий». 20.15 «Дети как дети». Телевизионный художественный фильм. 21.30 «Время». 22.00 «Фестивали, конкурсы, концерты». 23.00 «Кубок Дружбы». 23.20 Новости.

ПРОГРАММА УЗБЕКСКОГО ТЕЛЕВИДЕНИЯ

9.55 Программа. 10.00 Новости. 10.10 «Пусть всегда будет солнце!». 11.00 Отчетный концерт учащихся музыкального училища имени Хамзы. 12.00 «Веселые старты». 13.00 Имре Кальман. «Графиня Марица». Спектакль Красноярского театра музыкальной комедии. 15.15 «Гаврош». Телефильм. 15.30 «Приглашает Ташкентское бюро путешествий и экскурсий». 17.30 Программа. 17.35 «Юлдуза». 18.05 «Завтра — премьера» (рус.). 18.35 «Сегодня — День работника торговли». 19.10 Информационная программа (рус.). 19.25 «Мы — патриоты-интернационалисты». Концерт. 20.30 Информационная программа. 20.50 А. Малюгин. «Молодая Россия». Премьера телевизионного спектакля. 21.30 Москва. «Время». 22.00 «Комплексная механизация — главное направление в хлопководстве». 22.15 Продолжение спектакля «Молодая Россия». 23.45 Программа.

ПРОГРАММА КИРГИЗСКОГО ТЕЛЕВИДЕНИЯ.

СЛУЖБА СПРАВКИ

ОБЪЯВЛЯЮТ КОНКУРСЫ

НА ЗАМЕЩЕНИЕ ВАКАНТНОЙ ДОЛЖНОСТИ:

ТАШКЕНТСКИЙ ФИЛИАЛ ВСЕСОЮЗНОГО ИНСТИТУТА ПОВЫШЕНИЯ КВАЛИФИКАЦИИ РУКОВОДЯЩИХ РАБОТНИКОВ И СПЕЦИАЛИСТОВ ЛЕГКОЙ ПРОМЫШЛЕННОСТИ СССР

старшего преподавателя по новой технике и технологии швейного производства с большим производственным и педагогическим стажем работы.

Заявления и документы подаются на имя директора филиала по адресу: г. Ташкент-70, ул. Баранова, 40.

●

САМАРКАНДСКИЙ ГОСУДАРСТВЕННЫЙ АРХИТЕКТУРНО-СТРОИТЕЛЬНЫЙ ИНСТИТУТ имени МИРЗО УЛУГБЕКА

ПРОФЕССОРСКО-ПРЕПОДАВАТЕЛЬСКОГО СОСТАВА

ПО КАФЕДРАМ:

заведующих: физкультуры и спорта (с большим педагогическим стажем), теоретической механики, теплогазоснабжения и вентиляции (кандидаты наук, доценты).

Заявления и документы направлять на имя ректора института по адресу: г. Самарканд-47, ул. Ляляэар, 70. Телефон 3-20-25.

Срок конкурсов — месяц со дня опубликования объявлений.

●

УЗБЕКСКОЕ НАУЧНО-ПРОИЗВОДСТВЕННОЕ ОБЪЕДИНЕНИЕ «КИБЕРНЕТИКА»

Академии наук Узбекской ССР

старшего научного сотрудника лаборатории: операционные системы.

Срок конкурса — до 6 августа.

Обращаться: 700125, г. Ташкент, ул. Ф. Ходжаева, 34.

●

ТАШКЕНТСКИЙ ГОСУДАРСТВЕННЫЙ ПЕДАГОГИЧЕСКИЙ ИНСТИТУТ ИНОСТРАННЫХ ЯЗЫКОВ имени Ф. ЭНГЕЛЬСА

старшего преподавателя кафедры русского языка и литературы (кандидат наук).

Срок конкурса — до 10 августа.

Адрес: г. Ташкент, ул. Мукими, 104, отдел кадров.

К СВЕДЕНИЮ РУКОВОДИТЕЛЕЙ ОРГАНИЗАЦИЙ И ПРЕДПРИЯТИЙ!

АЛМАЛЫКСКАЯ ТАРОРЕМОНТНАЯ БАЗА УЗГЛАВТАРЫ

РЕОРГАНИЗОВАНА

в производственный участок Ташкентского тароремонтного завода Узглавтары.

Претензии принимаются до 1 августа 1978 года Ташкентским тароремонтным заводом как правопреемником по адресу: г. Ташкент, Сабир Рахимовский район, ул. Металлистов, 100.

ВАС ПРИГЛАШАЮТ

ТЕАТРЫ

В ПОМЕЩЕНИИ ГОСУДАРСТВЕННОГО РУССКОГО АКАДЕМИЧЕСКОГО ТЕАТРА ДРАМЫ им. М. ГОРЬКОГО — **гастроли** Красноярского театра музыкальной комедии — **Женихи.**

Министерство культуры Узбекской ССР, коллектив Ташкентской государственной консерватории им. М. Ашрафи с прискорбием извещают о смерти профессора кафедры народных инструментов лауреата Государственной премии заслуженного деятеля искусств Узбекской ССР и заслуженного работника культуры Каракалпакской АССР

Ашота Ивановича ПЕТРОСЯНЦА

и выражают глубокое соболезнование семье покойного.

Правления Союза композиторов Узбекистана и Узбекского отделения Музфонда СССР с глубоким прискорбием извещают о кончине лауреата Государственной премии СССР заслуженного деятеля искусств Узбекской ССР заслуженного работника культуры Каракалпакской АССР, профессора музыковеда

Ашота Ивановича ПЕТРОСЯНЦА

и выражают искреннее соболезнование родным и близким покойного.

Коллектив работников Управления делами Совета Министров Узбекской ССР выражает искреннее соболезнование старшему референту Р. А. Ходжаеву по поводу кончины его отца

Акбара ХОДЖАЕВА.

Коллегия и коллектив Министерства строительства Узбекской ССР выражают глубокое соболезнование начальнику управления спецотраслей промышленности А. П. Примечаеву по поводу смерти его жены

Екатерины Александровны ПРИМЕЧАЕВОЙ

НУЖНА ЛИ СПРАВКА?

КУПИЛ, Ходжа-ака, мотоцикл с коляской, а зарегистрировать в ГАИ никак не могу — необходима справка о том, что имею гараж. И тут мне повезло: сосед Ивачев сменил место жительства и уступил гараж. Однако оформление купли-продажи затянулось. Вначале в архитектурном отделе горисполкома нам сказали, чтобы пришли вдвоем, написали заявление, а они все оформят. Мы так и сделали, а нам говорят:

— Принесите из горфинотдела справку и квитанцию.

Принесли. Девушка, принявшая документы, пояснила, что Ивачев им больше не нужен, а мне следует прийти в среду к концу рабочего дня за получением разрешения на гараж и справки для ГАИ.

Прихожу в назначенное время, а мне документы не дают, говорят, что нужна еще одна справка о выписке Ивачева. Домоуправление же такие справки выдает только самому выписавшемуся, а Ивачев уже уехал.

Прошу работниц архитектурного отдела позвонить в домоуправление и выяснить, а в ответ слышу:

— Справка вам нужна, вы и принесите.

Зашел к главному архитектору города, объяснил суть дела. Он отослал меня к тем же девушкам. Мол, скажите им, пусть выяснят. Перехватила слова начальника, а те только усмехнулись.

Словом, с 16 мая хожу в архитектурный отдел, теряю время, отпрашиваюсь с работы и только для того, чтобы услышать от «очаровательных» молодых работниц:

— Пока не будет справки, что Ивачев выписался, нечего сюда ходить...

А собственно говоря, зачем такая справка нужна?

Э. АЛЫШМОВИЧ.
Сварщик молочного завода.
г. Ангрен.

«КВАРТИРА» ДЛЯ МАКУЛАТУРЫ

ПО СЛЕДАМ ОТПИСКИ

Пенсионер И. Дудин сообщил Насреддину, что в однокомнатной квартире дома № 2 (ул. Полторацкого) открыли пункт приема макулатуры. От беспокойных приемщиков и сдатчиков жильцы потеряли покой. Мудрец направил письмо в санэпидстанцию.

Заместитель главного санитарного врача города Ташкента С. Дубровский обнадежил и жильцов, и мудреца. В конце февраля на официальном бланке он писал, что дано предписание управлению «Вторсырье» в месячный срок переселить приемный пункт в другое помещение.

Однако со дня предписания прошло более четырех месяцев, а приемный пункт, как повторно пишет И. Дудин, по-прежнему здравствует и процветает в жилой квартире. Видимо, подумал мудрец, до руководителей «Вторсырья» или бумага еще не дошла, или они решили, что предписание санэпидстанции для них не указ.

П. АДХАМОВ.

С ЗАКРЫТЫМИ ГЛАЗАМИ

ЧИТАЛ Насреддин коллективное письмо из Хаваста и неодобрительно качал седой головой. Куда смотрели приемная комиссия и начальник дистанции гражданских сооружений отделения дороги С. Щипков, когда принимали жилые дома? Два больших дома №№ 10 и 10-а (ул. Коммунистическая) были сданы, мягко говоря, с браком. Во многих квартирах не работают санузлы, газовые плиты без горелок, веранды недоделаны. Во дворе вместо детских площадок строители СМП-194 оставили горы мусора из битого кирпича, мраморной крошки, железобетонных плит и металлических козлов.

— Полгода просим устранить недоделки и очистить двор, — пишут новоселы,— а толку никакого.— Правда, недавно С. Щипков дал команду вывезти со двора строительные отходы, а горы разровнять бульдозером. Пришли рабочие, вывезли металлические козлы, а к остальному не притронулись. Однако руководители отделения поспешили доложить, что «все сделано».

Беспечный Щипков, подумал мудрец, неисправим. Он и промахи свои устраняет точно так же, как и принимал дома, — с закрытыми глазами.

П. САБИРОВ.
Сырдарьинская область.

СКОЛЬКО ЖЕ ЖДАТЬ?

ОТКАЗАЛ холодильник. Ходжа-ака 24 мая обратился в мастерскую, где записали заказ и сказали:

— Ждите, будем у вас с 15 до 16 часов.

Ждал до 19.00 — никто не пришел.

Прошло три дня. Снова иду в мастерскую и опять слышу:

— Ждите до 17.00, придем.

Прождал до 19.00, но так и не дождался. 3 июня в третий раз спешу к мастерам-обещалкиным. Повторилось то же самое: сказали «ждите» и, видимо, сразу забыли обо мне. 6 июня пришлось опять напомнить о заказе. Ответили:

— Ждите, придем.

Прошли и «завтра», и «послезавтра», но никто так и не появился.

Боюсь, что без твоего вмешательства, дорогой мудрец, мой холодильник может все лето простоять неотремонтированным.

И. КОЛБАЕВ.
г. Навои.

ХЛЕБ... С НАЧИНКОЙ

СКАЖИ нам, дорогой Насреддин, каким бывает хлеб? Не удивляйся странному вопросу. Жители нашего города стали забывать о хорошем, румяном, хлебе. Кормят нас сырым, плохо пропеченным хлебом. К тому же довольно часто в буханке можно найти все, что захочешь: и песочек, и нитчки, и спички, и даже смолу...

Спросишь: в чем же дело? Просто хлебопеки в погоне за планом и припеком совсем забыли, видимо, о качестве, об авторитете своей марки.

ЧИЖОВ, ЕЛИСЕЕВ, ГУСЕВ и другие: всего восемь подписей.
г. Карши.

ПИТЕЙНЫЙ ПЯТАЧОК

ЖИТЕЛЯМ 18-го квартала (Чиланзар), дорогой Ходжа, ни днем ни вечером не дают покоя «любители сообразить на троих». Постоянная прописка у них — это «питейный пятачок», вблизи которого жилые дома, школа, детсад. Питейным пятачком жители окрестили участок квартала, где слева стоит пивной ларек, справа — пивная бочка. А венчает этот «комплекс» кафе «Солнечное», где потчуют не прохладительными, а весьма горячительными напитками.

Пить завсегдатаи начинают в кафе, а завершают у пивной бочки. Подопьют и начинают состязания в «словотворчестве». Над пятачком с утра и до позднего вечера висит брань, словно туман в ненастную погоду.

Как развеять этот «горький туман»? Может, работники райисполкома помогут торговым дел мастерам рассредоточить скопление питейных заведений на «пятачке»?

Вл. ЛАПИН.
Ташкент.

МЕРЫ ПРИНЯТЫ

«ГАРАНТИЯ БЕЗ «ГАРАНТИИ»

В заметке, опубликованной под таким заголовком 3 июня, критиковались работники Бекабадского участка ташкентского облпромобъединения «Техлоремонтприбор» за безответственное отношение к ремонту холодильников.

Директор объединения Л. Мелихов сообщил, что выступление газеты обсуждено на собрании коллектива объединения. Критика признана правильной. За волокиту и бесконтрольность начальнику участка Г. Кадыровой объявлен строгий выговор.

Холодильник В. Чистовой отремонтирован.

«АВАРИЙНОЕ ДЕЛО»

Под таким заголовком 16 мая напечатана заметка о-маргиланских связистах, которые около года устанавливали аварийный телефон.

Секретарь Маргиланского горкома партии А. Мадьяров пишет: «Выступление газеты обсуждено на собрании коллектива узла связи. Виновные в волоките административно наказаны. Начальнику узла У. Узакову указано на недопустимость подобных случаев. Телефон в квартире А. Саврановa установлен».

«СОВЕТЫ МУДРЕЦА»

Как сообщил председатель Бухарского облисполкома У. Асатов, действительно работники магазина № 4 г. Кагана нарушали правила торговли спиртными напитками (газета от 1 апреля). Завмаг Д. Горкина и продавцы строго предупреждены. Продажа водки в этом магазине запрещена. Горторгу предложено усилить контроль за работой продовольственных магазинов.

ХРОНИКА

Совет Министров СССР назначил тов. **Хатунцева В. П.** Генеральным директором Телеграфного Агентства Советского Союза при Совете Министров СССР.

Редактор
Н. Ф. ТИМОФЕЕВ.

ПОКАЗЫВАЕТ И ГОВОРИТ ТАШКЕНТ

ВОСКРЕСЕНЬЕ, 16 ИЮЛЯ

ТЕЛЕВИДЕНИЕ

ПРОГРАММА ЦЕНТРАЛЬНОГО ТЕЛЕВИДЕНИЯ «ВОСТОК»

9.00 «Время». 9.35 «На зарядку, становись!». 10.00 «Зелеными просторами». Фильм-концерт. 10.30 «Будильник». 11.00 «Службу Советскому Союзу». 12.00 Фильм — детям. «Лев ушел из дома». 2-я серия. 13.00 «Музыкальный киоск». 13.30 «Сельский час». 14.30 А. Токарев. Фантазия на темы песен советских композиторов. 14.40 «Сегодня — День металлурга». 14.55 «По вашим письмам». Музыкальная программа к Дню металлурга. 15.40 «Международная панорама». 16.10 Р. Откаленко. «Здравствуйте, наши папы!». Телеспектакль. 17.30 «Клуб кинопутешествий». 18.30 Новости. 18.45 Молодежная программа «Салют, фестиваль!». 20.30 «Обычный космос». Фильм 2-й. «Диалоги с Землей». 21.30 «Время». 22.00 Итоги VI Международного конкурса имени П. И. Чайковского. 23.30 Новости.

ПРОГРАММА УЗБЕКСКОГО ТЕЛЕВИДЕНИЯ

9.55 Программа. 10.00 Новости. 10.10 Лирические песни. 11.05 «Медной горы хозяйка». Мультфильм для детей. 11.30 «Сихат-саломатлик». 12.00 «Веселые старты». 13.00 «Люди, годы, путешествия». 18.30 Новости. Телефильм. 13.10 Байрон. «Манфред». 14.40 «Шахматная школа». 17.30 Программа. 17.35 «Малышок» (рус.). 18.00 «Сегодня — День металлурга». 18.15 «Гости нашей столицы». Красноярский театр музыкальной комедии. 19.15 Информационная программа (рус.). 19.30 «Удобно, красиво, со вкусом». 19.50 Телевизионный театр миниатюр. 20.30 Информационная программа. 20.50 «Кизлар куйлаганда». 21.30 Москва. «Время». 22.00 Передача и концерт для работников сельского хозяйства. 23.20 «Парус». Телефильм. 23.35 Программа.

16.00 — ПРОГРАММА КИРГИЗСКОГО ТЕЛЕВИДЕНИЯ.

РАДИО

ПЕРВАЯ ПРОГРАММА. 8.30 Выступают Х. Ахунова и О. Худайшукуров. 9.15 «Табассум». 10.30 Концерт. 11.15 Москва. «С добрым утром!» (в записи). 12.10 «Узбекистон ишчиси». 13.00 «Животноводческие комплексы — зеленые времени». 13.30 «Для вас, металлурги». Концерт. 14.00 «За 100-центнеровый урожай кукурузы». Репортаж. 15.00 К 150-летию со дня рождения Н. Г. Чернышевского (узб.). 15.40 «Театр у микрофона». 18.15 «Ешлик». 19.00 Москва. Международные обозреватели за «круглым столом». 19.30 Танцевальная музыка. 20.25 Концерт. 21.00 «Табассум» (повторение). 22.20 Концерт. 23.15 Концерт.

ПОГОДА

Сегодня днем по Узбекистану ожидается безоблачная погода. Ветер северо-восточный. 3—8 м/с. Температура 36—41 местами — 42 градуса.

В Ташкенте — безоблачно. Ветер восточный. 3—8 м/с. Температура 38—40 градусов.

ПРАВДА ВОСТОКА

АДРЕС РЕДАКЦИИ: 700000, Ташкент, ГСП, ул. «Правды Востока», 26. ТЕЛЕФОНЫ РЕДАКЦИИ: заместитель редактора — 33-10-48, 33-72-77; ответственный секретарь — 33-24-68; секретариат — 33-34-75; отделы: писем трудящихся и массовой работы — 33-15-20; пропаганды марксистско-ленинской теории — 32-57-15; партийной жизни и местной печати — 33-41-47; промышленности капитального строительства транспорта и торговли — 33-16-38; сельского хозяйства — 33-44-92; науки школ и вузов — 32-57-13; литературы и искусства — 32-55-10; советского строительства и быта — 33-14-75; внутренней информации военно-спортивный — 33-81-29; ночной редакции — 33-34-75; прием объявлений — 33-81-42. Собственные корреспонденты в Ташкенте — 33-42-92; Нукусе — 2-64-52; Самарканде — 4-14-72; Гулистане — 2-31-42; Термезе — 31-45; Ургенче — 30-73; Бухаре — 3-13-55; Карши — 68-77; Фергане — 5-05-54; Намангане — 6-12-70; Андижане — 4-79-04; Джизаке — 46-34. Диспетчер издательства — 32-78-94; дежурный телефонной станции — 33-80-50.

Р.21547. Ордена Трудового Красного Знамени типография издательства ЦК Компартии Узбекистана, г. Ташкент. Индекс 64543. Изд. № Д-461.