Пролетарии всех стран, соединяйтесь!

ПРАВДА ВОСТОКА

газета издается с апреля 1917 года

ОРГАН ЦК КОМПАРТИИ УЗБЕКИСТАНА, ВЕРХОВНОГО СОВЕТА И СОВЕТА МИНИСТРОВ УЗБЕКСКОЙ ССР

№ 175 (18755) • Среда, 2 августа 1978 года • Цена 2 коп.

В Центральном Комитете Компартии Узбекистана

ЦК Компартии Узбекистана рассмотрел вопрос «О руководстве Самаркандским обкомом партии учреждениями искусства и усилении их роли в коммунистическом воспитании трудящихся».

В принятом постановлении отмечается, что благодаря претворению в жизнь ленинской национальной политики, постоянной заботе и вниманию Коммунистической партии Самарканд — город больших исторических и художественных традиций — превратился за годы Советской власти в один из крупных культурных центров страны.

В настоящее время в Самарканде и области имеются отделения союзов писателей, художников, архитекторов, журналистов, Театрального общества республики: работают 4 профессиональных театра и открывается пятый, создана областная филармония, есть училища искусств, организуются хореографическое и театральное училища, культпросветтехникум, действует развитая сеть музеев, кинотеатров, дворцов культуры и клубов, растет число самодеятельных коллективов. В области насчитывается более двух тысяч творческих работников — актеров, режиссеров, музыкантов, писателей, художников, мастеров декоративно-прикладного искусства, в том числе около 600 членов творческих союзов Узбекистана.

Выполняя решения XXV съезда КПСС, указания Генерального секретаря ЦК КПСС, Председателя Президиума Верховного Совета СССР товарища Л. И. Брежнева, Самаркандский обком партии проводит целенаправленную работу по руководству учреждениями искусства, повышению их роли в коммунистическом воспитании, в дальнейшем подъеме духовной культуры трудящихся. Областная партийная организация рассматривает деятельность учреждений культуры, местных творческих организаций как звенья единой системы общественно-политического и идейно-эстетического воспитания. Регулярно проводятся активы, научно-теоретические и научно-практические конференции по актуальным проблемам эстетической пропаганды и культурно-массовой работы. Сложилась продуманная система работы с кадрами искусства и литературы, уделяется большое внимание их подбору, расстановке и воспитанию; улучшается марксистско-ленинская учеба кадров. При обкоме партии создан художественный совет, который комплексно решает повседневные задачи культурного строительства в области.

Театрами Самаркандской области, местными художниками, писателями, архитекторами создан ряд талантливых произведений; творения мастеров декоративно-прикладного искусства получили широкое признание в нашей стране и далеко за ее пределами. Многое делается для укрепления связи искусства и литературы с жизнью народа.

Постоянно укрепляется материально-техническая база учреждений искусства и культуры. Введены в эксплуатацию здания Самаркандского русского драматического театра имени А. П. Чехова и Каттакурганского узбекского драматического театра имени А. Маджиди.

Вместе с тем ЦК Компартии Узбекистана отмечает, что в деятельности Самаркандского обкома партии по руководству учреждениями искусства имеются недостатки, вследствие чего работа отдельных учреждений искусства, культуры и творческих организаций еще не в полной мере отвечает задачам, выдвинутым XXV съездом КПСС.

В репертуаре отдельных драматических театров еще мало масштабных произведений на современные темы, лучших пьес драматургии братских народов СССР, русской и мировой классики. Труппы некоторых театральных коллективов не укомплектованы квалифицированными творческими работниками. Все еще велика текучесть кадров, особенно в театре оперы и балета. Не везде создана подлинно творческая атмосфера, художественные советы еще не играют решающей роли в творческой деятельности театральных коллективов.

Не определены структура и перспективы развития областной филармонии. Музыкальные учреждения еще мало пропагандируют сложные формы искусства, не привлекают к этому важному делу известных мастеров музыки и хореографии.

Не используется в должной мере такая форма подготовки кадров для театрально-музыкальных учреждений, как целевые наборы в художественные вузы.

Отстает от современных требований развитие художественной критики в области. Число работающих театроведов, музыковедов, искусствоведов крайне недостаточно.

Несмотря на наличие в области талантливой молодежи, медленно растут ряды членов творческих союзов. Нуждается в дальнейшем укреплении материально-техническая база учреждений искусства, культуры и учебных заведений. Неудовлетворительно осваиваются средства, выделенные на строительство объектов культуры.

Министерство культуры, Государственный комитет Узбекской ССР по кинематографии, союзы писателей, художников, композиторов, Театральное общество республики не вникают достаточно глубоко в нужды учреждений искусства, культуры Самаркандской области и не оказывают им действенной помощи. Республиканские газеты и журналы, Государственный комитет Узбекской ССР по телевидению и радиовещанию не освещают систематически вопросы культурной жизни Самарканда.

ЦК КП Узбекистана обязал Самаркандский обком партии устранить отмеченные недостатки; опираясь на накопленный опыт, разработать и осуществить меры дальнейшего улучшения деятельности учреждений искусства, культуры и творческих организаций;

систематически анализировать деятельность партийных организаций учреждений искусства и культуры, оказывать им практическую помощь в решении задач культурного строительства, обратить особое внимание на рост их рядов за счет лучших представителей творческой интеллигенции;

усилить политическое воспитание творческой интеллигенции, особенно молодежи, прививать ей чувство высокой ответственности за идейно-художественный уровень создаваемых произведений, создать в ее среде атмосферу необходимой требовательности, товарищеской доброжелательности, условия для плодотворного творческого процесса;

принять меры для дальнейшего улучшения творческих и бытовых условий работников искусства, особенно молодых специалистов.

Союзам писателей, художников, архитекторов и Театральному обществу Узбекистана предложено оказывать больше помощи творческим отделениям г. Самарканда и других областных центров, укрепить их кадрами высококвалифицированных специалистов, планомерно проводить выездные пленумы правлений, расширенные заседания секретариата, президиума, на которых глубоко анализировать и конкретно решать задачи деятельности местных творческих союзов, выявлять молодые таланты, оказывать им постоянное внимание, систематически организовывать встречи художественной интеллигенции области, читательские конференции с видными деятелями литературы и искусства страны, республики, вечера фольклора с участием народных сказителей.

Министерству культуры Узбекской ССР поручено:

принять конкретные меры для улучшения деятельности учреждений искусства и культуры Самаркандской области;

в целях укрепления творческого состава областных театров начиная с 1979 года практиковать целевые наборы на соответствующие очные отделения художественных вузов страны, а также Ташкентского театрально-художественного института имени А. Н. Островского, Ташгосконсерватории имени М. Ашрафи в основном за счет абитуриентов из областей;

обеспечить потребности Самаркандской области в кадрах режиссеров, театральных художников, театроведов, искусствоведов, музыкантов;

совместно с Самаркандским обкомом партии в ближайшее время решить вопрос об открытии в г. Самарканде театрально-технического училища, которое будет готовить актеров, бутафоров, костюмеров, осветителей и других специалистов;

совместно с Самаркандским облисполкомом и Союзом художников Узбекистана до 1 сентября 1979 г. организовать в качестве филиала Самаркандского музея истории культуры и искусства народов Узбекистана мемориальный музей-мастерскую выдающегося художника-керамиста Умара Джуракулова.

ЦК КП Узбекистана обязал Самаркандский обком партии, Министерство культуры Узбекской ССР, Государственный комитет Узбекской ССР по кинематографии, Академию наук Узбекской ССР принять меры по безусловному выполнению планов строительства Самаркандского узбекского драматического театра имени Х. Алимджана, четырех зимних кинотеатров, музея на Афрасиабе, реконструкции исторических памятников, укреплению материально-технической базы учреждений культуры области.

Государственным комитетам Узбекской ССР по делам издательств, полиграфии и книжной торговли, телевидению и радиовещанию, редакциям республиканских газет и журналов предложено систематически издавать произведения самаркандских писателей, постоянно освещать культурную жизнь города Самарканда.

Они выполнили пятилетку

Работая под девизом «Две пятилетки — за одну!», передовая вязальщица ташкентского трикотажного производственного объединения «Малика» Машхура Кадырова за два с половиной года выполнила личную пятилетку. На снимке: М. Кадырова.

Фото И. ГЛАУБЕРЗОНА и В. СИРОТКИНА.

С ПОЧЕТНЫМ ПЯТИУГОЛЬНИКОМ

Железобетонным напорным трубам диаметром от 500 до 1.200 миллиметров производства Янгиерского комбината строительных материалов и конструкций имени В. И. Ленина треста «Промстройматериалы» Главсредазирсовхозстроя, широко используемым в современном ирригационном строительстве, присвоен Знак качества. Это результат кропотливой и длительной работы по широкому внедрению в производство достижений научно-технического прогресса и передового опыта.

Успешно освоена передовая технология выпуска напорных труб — от навивки металлических каркасов до пропарки изделий. Немалый вклад внесли в это бригадир В. Цуркан, операторы А. Кашперский, А. Быченков, Ш. Хашимов, И. Галин и другие. Опыт янгиерцев широко распространяется на предприятиях строительной индустрии Министерства мелиорации и водного хозяйства СССР.

Н. ВЛАДИМИРОВ.

* * *

УРГЕНЧ. (Соб. корр.). В Хорезмском швейном производственном объединении завершается внедрение комплексной системы управления качеством продукции. Теперь вся выпускаемая продукция — первой и высшей категории качества, а изделий с почетным пятиугольником в этом году будет в три раза больше, чем в прошлом.

ТОНКОВОЛОКНИСТЫЙ В ГОЛОДНОЙ СТЕПИ

В СОВХОЗЕ «ФЕРГАНА» АКАЛТЫНСКОГО РАЙОНА В ПОРЯДКЕ ЭКСПЕРИМЕНТА НА 138 ГЕКТАРАХ РАЗМЕЩЕНЫ ПОСЕВЫ ХЛОПЧАТНИКА ТОНКОВОЛОКНИСТОГО СОРТА

ЭТОТ необычный для голодностепских земель эксперимент начался два года назад. Тогда по совету ученых под тонковолокнистый хлопок сорта «С-6037» в целинном совхозе «Фергана» выделили крохотный участок — восемь гектаров. Вряд ли кто из местных хлопкоробов ожидал от экспериментальной карты такого эффекта. Каждый гектар после первого поярусного съема дал 28, второго — 7, а всего 35 центнеров сырца. Сейчас здесь вспоминают, что не удалось убрать весь выращенный урожай: начались затяжные дожди.

Уже тогда было на практике установлено, что время вегетации сорта «С-6037» составляет 130—135 дней, на 80 дней меньше, чем у других тонковолокнистых сортов хлопчатника.

Случилось так, что на следующий год эксперимент не возобновили, хотя в совхозе поборников внедрения этого сорта оказалось немало: от руководителей до рядовых земледельцев. В совхозе отчетливо видели очевидную выгоду, которую дает тонковолокнистый: высокая урожайность, вдвое большая закупочная цена. Даже осторожный хозяйственник не устоит от соблазна продолжить столь удачно начатое испытание. А директор совхоза, Герой Социалистического Труда С. Сиддыков принадлежит к тому типу руководителей, которые видят путь к укреплению экономики в решительном повороте к ведению сельскохозяйственного производства на научной, индустриальной основе. Словом для осуществления заманчивой идеи в совхозе были созданы самые благоприятные психологические и экономические условия.

Нынешней весной в отделении, где управляющим А. Шалипов, под посевы тонковолокнистого выделили три карты общей площадью 138 гектаров. Именно здесь закладывался эксперимент. В «Фергану» зачастили ученые Всесоюзного научно-исследовательского института селекции и семеноводства хлопчатника имени Г. С. Зайцева. Тесный союз ученых и практиков всегда приносит обоюдную пользу. Их сотрудничество было заинтересованным и плодотворным, ученые оказали тогда и оказывают сейчас хлопкоробам неоценимую практическую помощь, систематически консультируют их, наблюдают за посевами тонковолокнистого.

В конце марта и начале апреля за шесть дней осуществили сев широкорядным способом опушенными, предварительно замоченными семенами. Немало беспокойства доставили неожиданные ливни. Каково же было удивление земледельцев: когда через три дня появились первые всходы, а через десять дней на всей площади сквозь толстую, образовавшуюся от частых дождей корку пробились крепкие ростки. В совхозе диковали: стопроцентная всхожесть! В то же время из-за начавшейся корневой гнили обычного хлопчатника начался массовый пересев. В ту пору главный агроном совхоза кандидат сельскохозяйственных наук К. Умаров отметил, что тонковолокнистый в сложных нынешних погодных условиях по энергии прорастания значительно превышает «Ташкент-1». Это был еще один убедительный аргумент в пользу нового сорта.

На основе рекомендаций ученых в совхозе разработали технологию комплексного возделывания хлопчатника на опытном поле. Спустя некоторое время главный агроном, тщательно изучая развитие растений, снова сделал запись об особенностях ухода за новым сортом. Оказывается, он требует дополнительного полива и подкормки, его потребность в них выше, чем у сорта «Ташкент-1». Хлопкоробы провели две азотные подкормки из расчета 200 килограммов на гектар и две фосфорные из расчета 250 килограммов на гектар, пять культиваций, две тракторные прополки, один влагозарядковый и два вегетационных полива (предстоит еще третий), трехкратные обработки посевов, чтобы уничтожить сельскохозяйственных вредителей.

...Велико было искушение посмотреть посевы тонковолокнистого. Буйным зеленым морем раскинулось огромное поле с рослыми растениями, обильно покрытыми большими цветками. Главный агроном, подробно рассказывая

Решения Пленума ЦК КПСС — в жизнь!

об особенностях строения растений, раздвинул ветви с широкими листьями и показал образовавшиеся плодоэлементы, часть которых уже величиной с грецкий орех. Мы немало удивились, когда Умаров, закончив подсчет, пояснил: сейчас на каждом кусте 18—20 плодовых ветвей, сформировалось по 7—8 полноценных коробочек и столько же завязей. По опыту 1976 года здесь знают, что на кусте в среднем накапливается 25—30 коробочек.

Образцово ухаживают за посевами бригады М. Абдуллаева и А. Кабулова, на чьих картах размещен тонковолокнистый. Поля Кабулова удостоены Знака качества. Каждый из этих коллективов предполагает получить с гектара 35 центнеров «белого золота».

— Мы уже завершили на всей площади чеканку, — говорит А. Кабулов. — Вели операцию механизмами, и она заняла всего три дня.

Еще два года назад в совхозе отметили, что тонковолокнистый устойчив против сельхозвредителей. В тот год наблюдалась вспышка хлопковой совки, но по сравнению с сортом «Ташкент-1» тонковолокнистый оказался менее подверженным поражению как совкой, так и коробочным червем и паутинным клещиком. Да и в нынешнем году поражаемость растений вредителями значительно ниже.

— Недавно в совхозе побывал наш частый гость — консультант, доктор биологических наук, профессор, заместитель директора института селекции и семеноводства Ш. Ибрагимов. Он тщательно осмотрел посевы на экспериментальных картах и остался доволен их состоянием, — говорит главный агроном К. Умаров. — Но сделал и замечания, дал несколько рекомендаций. Он считает, что оптимальная густота стояния растений на гектаре должна быть в пределах 150—160 тысяч, а у нас сейчас 180. Ученый также посоветовал нам провести эксперимент — вносить в почву калий...

Советы ученого взяли на заметку. Решено в будущем году высевать семена тонковолокнистого сорта только пневматическими сеялками, чтобы достичь точной заделки семян.

Каждый день приближает долгожданный час «белой страды». О машинной уборке тонковолокнистого позаботились заранее. В мастерских райобъединения Госкомсельхозтехники УзССР четыре хлопкоуборочные машины переоборудуются, чтобы вести съем сырца на широкорядных посевах.

— Мы воочию убедились, — говорит главный агроном, — и все больше убеждаемся в том, что можно и нужно культивировать тонковолокнистый в условиях Голодной степи. Известно, что этот теплолюбивый сорт требует значительно большей суммы набора эффективных температур, нежели «Ташкент-1». Но наблюдения за опытными посевами показывают, что отставание незначительное — три—четыре дня. Конечно, эксперимент есть эксперимент, и окончательные результаты будут видны после уборки хлопка. Но уверен, что урожайность тонковолокнистого будет не ниже, чем хлопка обычного, а уже одно это даст нам двойную прибыль...

Сейчас в совхозе планируют со следующего года площади под посевы сорта «С-6037» значительно увеличить. Это деловой и конкретный ответ хлопкоробов «Ферганы» на решения июльского Пленума ЦК КПСС. Генеральный секретарь ЦК КПСС Л. И. Брежнев в докладе «О дальнейшем развитии сельского хозяйства СССР» подчеркнул: «Центральной задачей является повышение качества продукции, всемерное увеличение производства хлопка тонковолокнистых сортов».

Инициатива голодностепских новаторов имеет большое народнохозяйственное значение. Их почин и собираемый по крупицам опыт требуют глубокого изучения и распространения с тем, чтобы у экспериментаторов Сырдарьинской области появилось больше последователей.

На X пленуме ЦК Компартии Узбекистана перед хлопкоробами была поставлена задача — довести к концу одиннадцатой пятилетки производство «шелкового хлопка» в республике до полумиллиона тонн. Руководители республики в беседе, которая состоялась в совхозе «Фергана» с хлопкоробами и учеными-селекционерами, высказали твердую уверенность в том, что эти сроки могут быть значительно сокращены. Оснований для такой уверенности много, в том числе и акалтынский эксперимент. Хлопкоробы здесь сумели расстаться с грузом отживших представлений о возможных границах выращивания тонковолокнистого, и в этом одна из главных их заслуг, наглядный урок тем руководителям, которые проявляют нерешительность, боятся нового.

Творчество, дерзания акалтынцев, — а они, посеяв самый северный в мире тонковолокнистый, проявили именно эти качества, — получили высокую оценку. Сейчас уже можно сказать, что эксперимент идет успешно. Не за горами то время, когда хлопчатник тонковолокнистых сортов пропишется там где еще недавно и не думали о его возделывании.

Открываются новые возможности для скорейшего осуществления поставленной июльским Пленумом ЦК КПСС цели — увеличения производства тонковолокнистого хлопка.

В. АЛТУНИН,
Д. КУЧЕРЕНКО.
Спец. корр. «Правды Востока».
Акалтынский район.

КУРСОМ ДРУЖБЫ И СОТРУДНИЧЕСТВА

От изделий кустарно-художественных промыслов до космических аппаратов — таков диапазон индийской национальной выставки, открывшейся 1 августа в Москве. Ее девиз «Индия вечная и всегда новая». Экспозиция рассказывает об истории и обычаях этой страны, знакомит с достижениями в различных областях национальной экономики и культуры.

Специальный раздел экспозиции посвящен дружбе и сотрудничеству между Советским Союзом и Индией. Об этом убедительно рассказывают многочисленные экспонаты — изделия, изготовленные на предприятиях, построенных при техническом содействии СССР. Благодаря этой помощи быстрыми темпами развиваются ключевые отрасли национальной экономики — цветная и черная металлургия, тяжелое машиностроение, энергетика, добыча и переработка нефти, газа и угля, сельское хозяйство.

Выступивший на открытии выставки министр внешней торговли, гражданского снабжения и кооперации правительства Индии М. Дхарна отметил, что основная задача экспозиции — способствовать дальнейшему укреплению и развитию взаимопонимания и дружбы между двумя народами, расширению экономических, научно-технических и культурных связей.

Участников выставки приветствовал заместитель Председателя Совета Министров СССР И. В. Архипов. Он подчеркнул, что Индия — надежный партнер в двустороннем сотрудничестве, дальнейшему развитию которого Коммунистическая партия и Советское правительство придают важное значение. Выставка явится крупной вехой в развитии дружественных, проверенных временем советско-индийских отношений.

Перед собравшимися выступил также посол Индии в СССР И. К. Гуджрал.

На открытии присутствовали заведующий Отделом ЦК КПСС Н. М. Пегов, министры СССР Н. В. Голдин, Н. С. Патоличев.

Экспозиция организована при содействии Торгово-Промышленной палаты СССР.

(ТАСС).

ПО СТРАНЕ СОВЕТОВ

РОССИЯ

Автоматическая междугородная телефонная станция, семь этажей которой поднялись в центре Новосибирска, приняла на обслуживание первую группу абонентов. До конца года к этому крупнейшему в Сибири узлу связи будут подключены около ста тысяч абонентов города и области.

* * *

На проектную мощность вышли два крупных комбикормовых завода Алтая — Поспелихинский и Кулундинский. Это позволило значительно увеличить выпуск продукции. К концу пятилетки производство комбикормов на Алтае достигнет почти миллиона тонн в год.

КАЗАХСТАН

Последние паспорта готовности к приему зерна нового урожая вручили государственные комиссии коллективам элеваторов и хлебоприемных предприятий Кустанайской области. Заготовители проделали большую работу по модернизации оборудования, совершенствованию технологических операций. Теперь около 150 подъемников-опрокидывателей могут принимать тяжеловесные автопоезда. Сушильные хозяйства позволят довести зерно любой влажности до нужной кондиции без снижения его качества.

(ТАСС).

АВГУСТ РЕШАЕТ!

КАШКАДАРЬИНЦЫ НА ПОЛЯХ СУРХАНДАРЬИ

САРИАСИЙСКИЙ колхоз имени Карла Маркса борется нынче за сорокацентнеровый урожай хлопка. Но плантации выглядят так, что в этом приходится усомниться. На многих картах хлопчатник зарос сорняками, редко где увидишь трактор с культиватором, заготовленные органические удобрения никто не вносит. И не удивительно, что хлопчатник слабо набирает плодоэлементы, отстает в развитии.

К сожалению, не только в этом хозяйстве кашкадарьинцы во время взаимопроверки встретились с серьезными недостатками, но и в колхозах имени Ленина, «Ленинизм» и других.

Кумкурганский район — один из передовых в области. Но и здесь товарищи по соревнованию отметили немало недостатков. Август только начинается, а во многих бригадах уже прекратили культивацию. В бригаде С. Валаматова, что в колхозе имени Ленина, тракторист А. Султанов заявил: «Растения очень рослые, культиватор пускать нельзя». И никто из руководителей хозяйства, специалистов не поправил его, не подсказал, что августовские обработки — дополнительный урожай. Не требуют качества работ и от тех трактористов, которые ведут обработки, не навесив на культиваторы предохранительных щитков.

Очень важно сейчас подкармливать растения местными удобрениями. Тут хороши и шарват, и внесение навоза одновременно с культивацией. Но в Сурхандарье забывают о пользе органики, почти в каждом хозяйстве кашкадарьинцы вынуждены были указывать на это.

Немало недостатков и в организации поливов. В долине Сурхана сейчас очень высокие температуры, и поэтому надо относиться к поливам с особым вниманием. Но даже в некоторых передовых хозяйствах поливы ведутся только днем, ночью же мастеров орошения в поле не увидишь. Так обстоит дело в кумкурганских совхозах имени 30-летия комсомола и «Узбекистан», во многих деназуских, шурчинских хозяйствах.

В Шерабадской степи август обычно бывает крайне маловодным. В нынешнем же году влаги достаточно. Казалось бы, как не воспользоваться таким благом, а между тем в хозяйствах Ленинюльского, Гагаринского и Шерабадского районов к воде относятся не так, как следует. В одной бригаде хлопчатник испытывает нужду в воде, рядом же можно увидеть сплошь затопленные поля. И то, и другое — вред для урожая.

В Сурхандарье немало хозяйств, где дела обстоят отлично не главное сейчас — обратить внимание на отстающие колхозы и совхозы. Кашкадарьинцы порекомендовали товарищам по соревнованию в течение всего августа повсеместно усиленно обрабатывать, поливать хлопчатник.

В. НЕЙБУРГ.
Соб. корр. «Правды Востока».

СОВЕТЫ ДРУЗЕЙ ПО СОРЕВНОВАНИЮ

На полях Кашкадарьинской области побывали члены взаимопроверочной бригады сельских тружеников Сурхандарьи. Они ознакомились с состоянием посевов хлопчатника, других сельскохозяйственных культур, работой животноводов. Гости отметили хорошую организацию работ во многих бригадах целинных совхозов «Москва», имени XXIV партсъезда Ульяновского, колхоза имени XXIV партсъезда Чиракчинского районов, других хозяйств, указали и на ряд упущений, сдерживающих накопление богатого урожая. Не во всех хозяйствах эффективно используются поливная вода, техника. Некоторые совхозы Касанского района запаздывают с чеканкой растений.

Сурхандарьинцы дали ценные советы по улучшению ухода за посевами.

(УзТАГ).

КОЛЛЕКТИВНОЕ МНЕНИЕ

ПАРТИЙНАЯ ЖИЗНЬ: ПОДГОТОВКА К ОТЧЕТАМ И ВЫБОРАМ

ПАРТИЙНАЯ ОРГАНИЗАЦИЯ ТАШКЕНТСКОГО ТЕПЛОВОЗОРЕМОНТНОГО ЗАВОДА ИМЕНИ ОКТЯБРЬСКОЙ РЕВОЛЮЦИИ ГОТОВИТСЯ К ОТЧЕТНО-ВЫБОРНОМУ СОБРАНИЮ

В РЕСПУБЛИКЕ идет подготовка к отчетам и выборам в партийных группах, цеховых и первичных партийных организациях. Эта кампания пройдет в два этапа: в августе—сентябре — в партгруппах и цеховых партийных организациях, в октябре—ноябре — в первичных.

Нынешняя отчетно-выборная кампания проходит в обстановке большой политической и трудовой активности советских людей. Страна вступила во вторую половину десятой пятилетки. Состоялся июльский Пленум ЦК КПСС, наметивший грандиозную программу дальнейшего развития сельского хозяйства, повышения благосостояния советских людей. Вдохновленные его решениями, труженики города и села готовятся новыми достижениями ознаменовать первую годовщину новой Конституции СССР.

Перед партийными организациями стоят большие и ответственные задачи по мобилизации коммунистов, всех трудящихся на повышение эффективности общественного производства и качества всей работы. Обо всем этом и должна будет идти речь на отчетно-выборных собраниях. Важно подготовить собрания так, чтобы они способствовали повышению активности коммунистов в производственных и общественных делах. Во многих партийных организациях это делается по четко разработанным планам. Ниже рассказывается о том, как готовятся к отчетно-выборному собранию коммунисты одной из старейших в Узбекистане партийной организации — Ташкентского ордена Трудового Красного Знамени тепловозоремонтного завода имени Октябрьской революции.

НЫНЕШНЯЯ отчетно-выборная кампания — особо ответственная. Это по существу смотр того, как мы выполняем решения XXV съезда партии, планы десятой пятилетки.

Чтобы отчетно-выборная кампания действительно стала таким смотром, партийный комитет еще в начале июля разработал и утвердил план подготовки. При его составлении учтены рекомендации ЦК КПСС и ЦК КП Узбекистана по этому вопросу, выводы и положения, изложенные в выступлениях товарища Л. И. Брежнева и в его книгах «Малая земля» и «Возрождение», а также опыт партийной организации завода. План заблаговременно передан в каждую партийную организацию для руководства.

Отчеты и выборы пройдут сначала в партийных группах и цеховых организациях. Мы к ним тщательно готовимся. Глубоко анализируется положение дел в каждом партийном звене, вскрываются недостатки, вырабатывается программа действий на следующий период.

Утвержден график проведения собраний. За каждой партийной организацией закреплены члены партийного комитета, им поручено обстоятельно проанализировать состояние дел в партийных организациях, помочь в подготовке и проведении собрания. Партком завода провел инструктивные совещания. Совет по организационно-партийной работе при парткоме выпустил рекомендации в помощь цеховым партийным организациям.

Все материалы отчетно-выборных собраний цеховых организаций мы намерены использовать при подготовке отчета партийного комитета. В соответствии с планом доклада утверждены группы коммунистов, которые будут готовить материалы для его разделов. Мы включили в эти группы наиболее опытных, авторитетных коммунистов, хорошо знающих партийную работу. При подготовке собраний они будут руководствоваться решениями XXV съезда КПСС, перспективным планом партийного комитета, комплексным планом социально-экономического развития на десятую пятилетку и комплексным планом коммунистического воспитания членов коллектива.

Нам есть что обсудить, о чем поговорить на отчетно-выборном собрании: о вкладе партийной организации в работу по внедрению технического прогресса на заводе, участии коммунистов в рационализации и изобретательстве, специализации завода на выпуске тепловозов одной серии, перспективе реконструкции предприятия, воспитании членов коллектива, действенности социалистического соревнования, организации быта и отдыха наших тружеников.

В докладе и решении отчетно-выборного собрания необходимо критически и объективно оценить достигнутое, сконцентрировать внимание коммунистов на нерешенных проблемах, дать основные направления для их решения.

Поэтому каждый раздел доклада надо подготовить тщательно, продуманно. Один из основных разделов — о партийном руководстве производственной деятельностью — поручено подготовить группе коммунистов во главе с членом парткома, председателем завкома профсоюза А. Атахановым. В эту комиссию входят секретарь партбюро заводоуправления П. Черников, член парткома, передовик производства слесарь Т. Закиров. Этот раздел емкий: надо подвести и итоги работы, и раскрыть перспективу деятельности предприятия, исходя из решений партии и правительства о дальнейшем развитии железнодорожного транспорта. В связи со специализацией завода, освоением новых видов продукции коллектив испытывал в последнее время ряд трудностей. Но наряду с этим создавались база, условия для дальнейшего совершенствования работы завода. Долг партийной организации, коммунистов завода сделать все возможное для освоения капиталовложений.

Одна из действенных форм партийного воздействия на дела производства — работа комиссий по контролю деятельности администрации. При партийном комитете работают две такие комиссии: по новой технике и по качеству выпускаемой продукции. Их тоже привлекаем к подготовке доклада.

Товарищ Л. И. Брежнев подчеркивал, что сила партийной организации в идейности, активности и самоотверженности коммунистов. Раздел отчетного доклада по идейно-воспитательной работе готовит группа коммунистов во главе с заместителем секретаря парткома по идеологической работе К. Гнездиловым. В ее составе—секретарь комитета комсомола Б. Фоломушкин, передовик производства модельщик сталелитейного цеха А. Киктев и другие коммунисты, проявившие себя в общественной работе.

В этом разделе будут проанализированы состояние партийного, комсомольского политпросвещения и экономического образования, выполнение плана коммунистического воспитания членов коллектива, работа пропагандистов, агитаторов, политинформаторов. Главное внимание будет уделено тому, как выполняются постановления ЦК КПСС об устной политической агитации и улучшении лекционной пропаганды. Лекционная пропаганда у нас многие годы проводится по перспективному плану партийного комитета. Опыт работы наших агитаторов по мобилизации коллектива на достойную встречу 60-летия Октября был одобрен ЦК КП Узбекистана. Мы стремимся к тому, чтобы идеологическая работа способствовала воспитанию у каждого труженика осознанного стремления внести свой вклад в выполнение коллективом плана и социалистических обязательств.

Раздел доклада об организационно-партийной работе подготовит группа коммунистов, которую возглавляет заместитель секретаря парткома С. Мирзахмедов. Над ним будут работать также член парткома, член ЦК КП Узбекистана бригадир электрослесарей Н. М. Железнов и зуборезчик, секретарь партбюро механического цеха Р. Узяков. Будут обстоятельно проанализированы работа цеховых партийных организаций, партбюро и партгрупп, рост рядов партии и воспитание молодых коммунистов, выполнение коммунистами партийных поручений, контроль исполнения решений и критических замечаний и предложений коммунистов, расстановка и воспитание кадров.

В отчетном докладе будут освещены также вопросы руководства партийной организации комсомолом, профсоюзной организацией, группами и постами народного контроля, общественными организациями.

Для обобщения всех этих материалов, с учетом критических замечаний, высказанных на собраниях в цехах, утверждена группа, в которую наряду с другими коммунистами входят начальник завода Х. Файзуллаев, председатель завкома А. Атаханов и секретарь парткома завода. Первый вариант доклада будет готов за месяц до отчетно-выборного собрания. В планах парткома предусмотрены рассмотрение на заседаниях хода отчетов и выборов в цеховых партийных организациях и партийных группах, подведение их итогов.

В каждом цехе перед отчетно-выборными собраниями будут выпущены стенные газеты. В многотиражных газетах завода «Гудок красновосточника» и «Шаркчилар гудоги» будет освещаться ход отчетов и выборов в цеховых партийных организациях.

Мы стремимся к тому, чтобы в этой кампании участвовало как можно больше коммунистов. Главное — использовать их опыт, знания, мнения. Этим самым мы предоставим возможность каждому члену КПСС принять участие в выработке коллективного мнения, что, конечно, окажет решающее влияние на повышение активности коммунистов и их авангардной роли в делах коллектива.

И. БОБРОВ.

Секретарь парткома Ташкентского тепловозоремонтного завода имени Октябрьской революции.

Пресс-конференция МИД СССР

31 июля в Москве состоялась пресс-конференция для советских и иностранных журналистов в связи с третьей годовщиной подписания Заключительного акта Совещания по безопасности и сотрудничеству в Европе.

На пресс-конференции выступил заместитель министра иностранных дел СССР А. Г. Ковалев. Три года назад, сказал он, высшие руководители 33 европейских стран, а также США и Канады подписали в Хельсинки Заключительный акт Совещания по безопасности и сотрудничеству в Европе.

Генеральный секретарь ЦК КПСС, Председатель Президиума Верховного Совета СССР товарищ Л. И. Брежнев, отвечая в первую годовщину совещания на вопросы корреспондента «Правды», говорил: «Несомненно, результатам, достигнутым год назад в Хельсинки, суждена большая жизнь и никому не удастся поколебать, затушевать их». Эта дальновидная, исполненная исторического оптимизма оценка принадлежит политическому и государственному деятелю, чья выдающаяся роль была высоко оценена как в подготовке и проведении самого совещания, так и в деле претворения в жизнь его договоренностей, в продвижении политики мира между народами.

Какое же воздействие на обстановку в Европе и вне ее оказывают принципы и договоренности Заключительного акта, каково действительное содержание этого международного документа, учитывая, что кое-где на Западе предпринимаются попытки исказить его дух и букву.

Это тем более важно, что в последнее время в ход пускается некий фальшивый дубликат Заключительного акта, совершенно неэквивалентный по своему содержанию подлиннику. Этим эрзацем и оперируют при проведении всякого рода кампаний, направленных на отравление международного климата, на вмешательство во внутренние дела других стран и народов.

«Расширять, углублять и сделать поступательным и прочным процесс разрядки», — такую решимость выразили в Заключительном акте государства, его подписавшие.

Именно такой принципиальной линии последовательно придерживается Советский Союз. Со всей определенностью она выражена во внешнеполитических решениях XXV съезда КПСС. Впечатляющим по своей политической и юридической силе является тот факт, что в новой Конституции СССР отражены все десять принципов взаимоотношений между государствами, зафиксированные и в Заключительном акте.

Участники общеевропейского совещания выражали общую заинтересованность в усилиях, направленных на уменьшение военного противостояния и на содействие разоружению. Как же можно совместить с этим решения недавней вашингтонской сессии совета НАТО, принявшей программу наращивания гонки вооружений, рассчитанную на десятилетия вперед? Прибавьте к этому планы производства варварского нейтронного оружия и размещения его на европейской земле. Все это отнюдь не показатели миролюбия, а вполне конкретные свидетельства того, откуда исходит не мнимая, а действительная военная угроза.

Условия разрядки благоприятствуют развитию экономического сотрудничества, и после Хельсинки в этой области сделано немало.

Но есть и моменты негативного порядка: попытки американской администрации использовать торговлю в качестве инструмента политического давления на Советский Союз, приостановить в этих же целях некоторые деловые контакты. С советской стороны уже не раз заявлялось, что это не та основа, на которой можно вести дела солидно, к обоюдной выгоде.

Необходимо подчеркнуть, что одно из важных положений, четко зафиксированное в Заключительном акте, состоит в том, что устанавливаются принципиальные основы сотрудничества между государствами с различным социальным строем в гуманитарных областях. Оно должно осуществляться при полном соблюдении принципов, регулирующих отношения между государствами-участниками. Это означает, что сотрудничество в этих областях должно содействовать укреплению мира, развитию взаимопонимания между государствами и народами, дальнейшему улучшению отношений между ними и строиться при строгом соблюдении законов и административных правил каждой страны, невмешательстве во внутренние дела друг друга.

От уровня разрядки, от состояния двусторонних отношений между государствами в очень большой мере зависит то, как претворяются в жизнь договоренности Заключительного акта. Противодействие разрядке тормозит эту большую крупномасштабную, рассчитанную на годы работу. Что касается нашей страны, то эта деятельность определена решениями октябрьского (1976 г.) Пленума ЦК КПСС как «партийная и государственная работа исключительной важности».

Мы далеки от того, чтобы склоняться к выводам пессимистического толка из-за продолжающихся наскоков на политику разрядки со стороны некоторых кругов на Западе, распространяющих мифы о «советской военной угрозе» или о «нарушении прав человека». В Советском Союзе отчетливо видят, что перевешивает другое — ответственный подход к судьбам разрядки, к осуществлению итогов общеевропейского совещания.

На недавней сессии Верховного Совета СССР член Политбюро ЦК КПСС, министр иностранных дел СССР А. А. Громыко характеризовал Заключительный акт, как занимающий особое место среди международных документов. То обстоятельство, что этот документ подписан на самом высоком уровне от имени всех государств—участников Хельсинкского совещания, придало его положениям характер авторитетных взаимных обязательств этих стран.

В заключение стоит еще раз выделить главное: Советский Союз полон решимости и дальше идти курсом, выработанным в Хельсинки, и ожидает того же от всех государств — участников этого совещания.

Далее А. Г. Ковалев ответил на вопросы журналистов.

(ТАСС).

В колхозе «Правда» Московского района коллективы шести бригад неустанным трудом по уходу за хлопчатником добились присвоения своим полям Знака качества. Свою работу члены бригад строят точно по графику. Хлопкоробы рассчитывают собрать с каждого гектара более 40 центнеров «белого золота». На снимке: борьба с сельхозвредителями с помощью ОВХ-14.

Фото Р. АШУРОВА (УзТАГ).

ВЫШЕЛ В СВЕТ...

Вышел в свет седьмой номер журнала ЦК КП Узбекистана «Партийная жизнь».

В нем публикуются документ Политбюро ЦК КПСС, Президиума Верховного Совета СССР и Совета Министров СССР «Об итогах визита партийно-правительственной делегации СССР в Чехословацкую Социалистическую Республику», речь товарища Л. И. Брежнева на торжественном заседании, посвященном вручению городу-герою Минску ордена Ленина и медали «Золотая звезда».

В журнале помещены изложения постановлений ЦК КП Узбекистана «О работе Джизакской областной партийной организации по повышению идейно-теоретического уровня марксистско-ленинской учебы в свете решений XXV съезда КПСС» и «Об организаторской работе Ферганского обкома партии по повышению эффективности производства и качества продукции в свете решений XXV съезда КПСС».

75-летию II съезда РСДРП посвящена статья «Торжество ленинского учения о партии». Рубрика «Навстречу 60-летию ВЛКСМ» представлена статьей «Укрепляем партийное ядро в комсомоле».

Раздел «Руководство хозяйством» содержит статьи «Ответственность за высокий урожай», «Повышать качество бытовых услуг», «Коллектив и управление производством».

В разделе «Организационно-партийная работа» помещены статьи «Внимание выборному активу», «Застрельщики добрых дел», «Партийной работе—творческий подход», «Партийное поручение обязывает».

Публикуются статьи «Пропагандистским кадрам — партийную заботу», «Совершенствуем устную политическую агитацию», «Эффективность атеистической пропаганды».

Помещены материалы под рубрикой «Рассказы о коммунистах».

(УзТАГ).

Новости планеты

СООБЩАЮТ КОРРЕСПОНДЕНТЫ ТАСС

ЗАВЕРШЕНИЕ КОНФЕРЕНЦИИ В БЕЛГРАДЕ

В Белграде закончилась конференция министров иностранных дел неприсоединившихся стран. В ее работе в качестве полноправных членов, наблюдателей и гостей участвовали делегации более 100 стран Азии, Африки, Латинской Америки и Европы, а также представители национально-освободительных движений и ряда международных организаций.

На заключительном пленарном заседании были приняты два главных документа конференции — политическая декларация и программа действий по взаимному сотрудничеству неприсоединившихся и развивающихся стран. В них выдвинуты основные задачи неприсоединившихся государств на предстоящий период в борьбе за укрепление единства и солидарности движения неприсоединения, против империализма, колониализма и расизма, за развитие процесса разрядки и прекращение гонки вооружений, за национальное освобождение колониальных стран и народов.

Многие участники конференции высказались за дальнейшее развитие сотрудничества с социалистическими странами, которые, как подчеркивалось, являются ближайшими и естественными союзниками движения неприсоединения в борьбе за мир и безопасность, против империализма и колониализма, ограбления развивающихся государств иностранными монополиями, за разрядку и разоружение. Достойную отповедь встретили с их стороны попытки Кампучии, Заира и Сомали оклеветать страны социалистического содружества, противопоставить им движение неприсоединения. Высокую оценку во многих выступлениях получила помощь Кубы Анголе и Эфиопии в отражении иностранной агрессии.

Возмущение среди участников белградского форума вызвало наглое требование кампучийской делегации, выступавшей в Белграде в качестве рупора пекинского руководства, изъять из документов конференции положение о фонде солидарности с вьетнамским и лаосским народами.

Эти требования встретили решительное противодействие, поскольку героический Вьетнам и Лаос пользуются огромным уважением среди неприсоединившихся стран.

Конференция приняла также специальные резолюции по вопросам устранения кризиса на Ближнем Востоке и по палестинской проблеме, которые были внесены делегациями арабских государств.

Председатель конференции союзный секретарь по иностранным делам СФРЮ И. Врховец отметил в заключительной речи плодотворные результаты ее работы. Он подчеркнул большое значение белградского форума в процессе подготовки к VI конференции глав государств и правительств неприсоединившихся стран, которая состоится в Гаване с 3 по 7 сентября 1979 года.

Корр. ТАСС.

Довольны только в Пекине

«Внешнеполитический курс президента Картера вызывает тревогу повсеместно на мировой арене», — свидетельствует информационное агентство Юнайтед Пресс Интернэшнл, распространившее обзор оценок внешней политики нынешней американской администрации. Он был составлен корреспондентами агентства в 15 странах мира.

По сообщению из Бонна, «западногерманские должностные лица считают, что во внешней политике США слишком много пустого разглагольствования». Они, отмечает боннский корреспондент ЮПИ, в частности, разочарованы политикой администрации в области прав человека. Французское правительство считает, пишет парижский корреспондент, что президент США проявляет чрезмерную нахрапистость в вопросе о так называемых правах человека в Советском Союзе.

«Английская печать настроена критически», — отмечается в обзоре. Причиной этого недовольства являются «злоключения доллара» и неспособность администрации «добиться принятия закона об экономии энергии».

В Риме, указывает ЮПИ, «как коммунистические, так и некоммунистические деятели открыто критиковали политику Вашингтона, когда государственный департамент заявил, что не хочет видеть коммунистов в итальянском правительстве».

Большое недовольство внешняя политика Белого дома вызывает в арабском мире. Корреспондент ЮПИ сообщает из Бейрута, что ливанские официальные лица в частном порядке указывают на готовность США «допустить дальнейшее насилие в Ливане», исходя из своих внешнеполитических интересов в этом регионе.

Наиболее ярким проявлением открытого раздражения политикой США в Латинской Америке, указывает агентство, явилось «расторжение Бразилией существовавшего 25 лет военного пакта с Америкой».

Если кто и доволен политикой Белого дома, так это — Пекин, где, как подчеркивается в обзоре, «с явным удовольствием наблюдают за шагами Вашингтона». Китайцы, заявляет ЮПИ, «почти не скрывают самодовольного удовлетворения по поводу решений сократить экспорт технической информации и оборудования в СССР при одновременном обещании усилить их поток в КНР».

Корр. ТАСС.

г. Нью-Йорк.

ОБЩЕСТВЕННЫЙ СУД НАД САДАТОМ

1 августа в иракской столице начался судебный процесс над египетским президентом Садатом.

Он обвиняется в серьезных преступлениях, совершенных против египетского народа, в предательстве высших интересов арабской нации, в сотрудничестве с сионистскими лидерами Израиля, который продолжает оккупацию арабских территорий и игнорирует законные национальные права арабского народа Палестины.

Решение предать Садата общественному суду было принято в Триполи в декабре 1977 г. общеарабским народным конгрессом, в работе которого принимало участие около 200 представителей политических и общественных организаций арабских стран.

Обвинение требует лишить Садата арабского и египетского гражданства, конфисковать все принадлежащее ему имущество как в Египте, так и за его пределами, считать Садата предателем египетского народа и арабской нации.

Председатель комиссии обвинения Ахмед Абдель Аль заявил, что прокуратура располагает большим количеством документов и свидетельских показаний, содержащих серьезные обвинения против Садата.

Корр. ТАСС.

НЕ В ПОЛНУЮ СИЛУ

ПАЙАРЫКСКИЙ райком партии, обсудив решения июльского Пленума ЦК КПСС, наметил комплексную программу увеличения производства продукции животноводства. Каждому хозяйству определены задания по заготовкам кормов и повышению продуктивности скота.

Уже сейчас видно, кто взялся за выполнение их деловито и энергично, а кто не осознал в полной мере своей ответственности.

Нынче, например, пайарыкцы наметили приготовить 2 тысячи тонн сенной муки. Но пока кормоцеха животноводческих ферм района произвели немногим более 500 тонн. Произошло это потому, что не все хозяйства одинаково серьезно отнеслись к важному делу. По-прежнему низки темпы приготовления сенной муки в колхозах «Ленинизм», имени Калинина, имени Крупской, «Москва».

Некоторые хозяйства района приступили уже к третьему укосу люцерны. А в колхозе «Ленинизм» только управились со вторым укосом. В хозяйстве не приготовлено еще ни одного килограмма сенной муки, не начато измельчение грубых кормов. Комиссия обкома партии по качеству установила, что в колхозе «Ленинизм» большие потери кормов. На бюро райкома партии серьезно предупредили председателя правления колхоза Х. Исанова и потребовали в кратчайшие сроки исправить положение.

ПРОВЕРЯЕМ ВЫПОЛНЕНИЕ ОБЯЗАТЕЛЬСТВ

Создание прочной кормовой базы — основа дальнейшего развития животноводства, и там, где заготовка кормов пущена на самотек, как в колхозе «Ленинизм», ждать изменений в лучшую сторону не приходится. Об этом говорят факты. Колхоз с трудом выполнил полугодовое задание по заготовкам мяса, а по сравнению с этим периодом прошлого года уменьшил его продажу на 11,7 тонны. На фуражную корову на 17 июля надоено по 837 килограммов молока, что на 17 килограммов меньше, чем в прошлом году. Это свидетельство зависимости продуктивности скота от кормовой базы.

Нечем пока похвалиться и председателю колхоза имени Калинина С. Тамикаеву. С первого укоса люцерны здесь получили с гектара 70 центнеров сена, а со второго — 50. В других же хозяйствах эта разница составляет 10, максимум 15 центнеров. Объяснение простое: в колхозе имени Калинина ослабили уход за люцерной, несвоевременно начали и завершили укос.

Ошибка выявлена, а сделаны ли выводы? К сожалению, нет. Начался третий укос, а две косилки из четырех простаивают. В день проверки люцерна была скошена с десяти гектаров, тогда как есть возможность делать вчетверо больше. Сенной муки приготовлено лишь 5 тонн при задании 75. А медлить нельзя: осыплются листочки, а из стеблей питательных кормов не получить.

Отношение руководителей этого хозяйства к животноводству характеризует и такой факт. Уехал из колхоза техник, обслуживающий механизмы на ферме. Остановилась дойльная установка, доярки стали работать вручную. А для того, чтобы она вновь заработала, ровным счетом ничего не делается.

В Пайарыкском районе есть хозяйства, где развитию животноводства уделяется большое внимание, где многому можно поучиться. Взять, к примеру, колхоз имени Карла Маркса. Два года назад его склоняли на всех районных совещаниях за отставание этой отрасли производства. В хозяйстве сделали правильные выводы, и стал он ведущим в районе почти по всем показателям в животноводстве. С двух укосов люцерны здесь уже получили 135 центнеров сена с гектара, приготовили около 100 тонн сенной муки, надоили на фуражную корову свыше полутора тонн молока, выполнили задание по заготовке мяса почти на 150 процентов.

Заглянем в кормоцех, где готовят сенную муку. Работает здесь один человек — Хаитбай Махмудов. Подвозят сухое сено, он пропускает его через измельчитель, готовая мука заполняет мешки, которые аккуратно складываются в отдельном помещении. У Махмудова четкий график, по которому он должен в день приготовить не менее трех тонн муки хорошего качества. За тонну ему выплачивают три рубля, в месяц он зарабатывает свыше 300 рублей. Этот опыт полезен для некоторых хозяйств района, где на приготовлении муки занято 3—5 человек, а результаты мизерные.

Отстающие хозяйства тормозят развитие животноводства повышение его продуктивности. Пайарыкскому райкому партии следует серьезно заняться тем, чтобы девиз «Работать без отстающих!» воплотился в жизнь чтобы все животноводы района трудились в полную силу.

В. КАРИМОВ.

Соб. корр. «Правды Востока».

Пайарыкский район.

ПОПИРАЮТ ПРАВА МИЛЛИОНОВ

Широкую картину нарушений политических, экономических и социальных прав миллионов американцев дает доклад, опубликованный в Сан-Франциско комитетом по выполнению США решений Хельсинкского совещания в области прав человека. Факты, приводящиеся в этом документе, с новой силой подчеркивают лицемерный характер пропагандистской кампании официального Вашингтона в «защиту» прав человека в других странах.

«Вопреки официальной пропаганде, — говорится в докладе, — в Америке насчитывается сотни, если не тысячи политических заключенных». Недавнее признание члена кабинета, постоянного представителя США при ООН э. Янга лишь подтверждало давно известные факты. «Те, кто не согласен с американской политикой, должны или хранить молчание, оставаясь пассивными, или же оказаться перед угрозой заключения в тюрьму». Помимо известных всему миру членов «уилмингтонской десятки», авторы доклада называют имена Дэвона Харриса, Лесли Маллин, Эмилии Харрис и многих других, «брошенных за решетку за свои политические убеждения».

Политические узники американского общества, говорится в докладе, содержатся в тюрьмах в гораздо более суровых условиях нежели уголовные преступники. Над ними проводятся опыты по «модификации поведения», включая «лечение» электрическим шоком. Известны факты, когда в прошлом хирурги совершали операции и применяли препараты, воздействующие на мозговую деятельность.

Политических заключенных помещали также в больницы для душевнобольных, где они подвергались различным медицинским экспериментам. Многих из них просто убивали, как это было, например, с джексоном Джексоном, погибшим якобы «при попытке к бегству».

Многочисленные агентства на разных уровнях с помощью электронной техники ведут досье на всех активистов антивоенного движения и по существу на каждого, кто по той или иной причине не согласен с нынешней системой свободного предпринимательства в Америке. Однако аресты и заключение в тюрьму, заявляет комитет, это отнюдь не единственный способ, с помощью которого власти пытаются подавить неугодную им политическую активность.

В свете попрания прав миллионов граждан в собственной стране, указывается в докладе, не вызывает удивления систематическое вмешательство США за рубежом, и в первую очередь поддержка ими диктаторских режимов.

Комитет призывает страны—участницы общеевропейского совещания по безопасности и сотрудничеству осудить нынешнюю «лицемерную и лживую кампанию» вашингтонской администрации в «защиту» прав человека за рубежом. Вопрос о нарушении Соединенными Штатами хельсинкских соглашений, подчеркивает комитет, должен стать центральным на предстоящей в Мадриде в 1980 году второй встрече представителей государств—участников Совещания по безопасности и сотрудничеству в Европе.

Корр. ТАСС.

КРАТКИЕ СООБЩЕНИЯ

▲ Председатель президентского совета, премьер-министр Народной Демократической Республики Йемен Али Насер Мухаммед заявил в интервью ливанской газете «Ан-Нахар», что СССР оказывает НДРИ ничем не обусловленную экономическую помощь. Он решительно отверг домыслы о том, что в ответ на это НДРИ предоставляет СССР какие-то морские льготы.

▲ В Португалии продолжается острый политический кризис. Президент республики генерал Рамалью Ианеш приступил к консультациям с политическими партиями и профсоюзами.

▲ Неуклонно развиваются взаимовыгодные торговые связи между Индией и СССР. В период с 1953—1975 гг. объем их торгового оборота возрос с 13 млн. рупий до 7,5 млрд. рупий. Сейчас СССР является четвертым крупнейшим торговым партнером Индии.

(По материалам ТАСС).

НА МРАМОРНОЙ ДОСКЕ ПОЧЕТА

На днях на мраморной Доске почета города Бухары появилась новая дощечка с надписью «Бухарский асфальтобетонный завод». О том, за что коллектив предприятия был удостоен такой чести, рассказывается в этой статье.

БУХАРСКИЙ АСФАЛЬТОБЕТОННЫЙ НА МАРШЕ ПЯТИЛЕТКИ

Продукцию нашего завода — асфальт и асфальтобетон — по праву называют хлебом дорожников. Ежедневно десятки самосвалов выезжают тяжелогруженными за ворота предприятия, берут курс к освоителям Уртачульского массива и на многие другие важнейшие объекты. И мы горды тем, что рекламации на нашу продукцию вот уже несколько лет не поступают. Если принять во внимание из года в год возрастающие масштабы нашего производства, то станет понятно, как нелегко этого было достичь. Например, только в первом полугодии завод выработал валовой продукции на 845 тысяч рублей при плане 679 тысяч. На 118 процентов мы выполнили полугодовое задание по реализации.

Великая сила — социалистическое соревнование. Главный упор в нем делается на умелое использование техники, на экономное, бережное расходование сырья и топливно-энергетических ресурсов. Взять хотя бы оператора Э. Шадманова. Восемь лет работает он на предприятии. И за это время стал буквально виртуозом в своей профессии. На его смесителе самая высокая экономия нерудных материалов, и при этом продукция выходит только отличного качества. Не отстают от нашего ветерана операторы С. Азимов, Х. Элов, битумщики Н. Садуллаев, С. Эгамов, экскаваторщики О. Мубараков, А. Гроцкий и многие, многие другие.

В третьем году пятилетки перед коллективом предприятия стоят сложные, ответственные задачи. Прежде всего будет завершена работа по подготовке нашего асфальта к аттестации на Знак качества. Для этой цели мы переобсудовали лабораторию, значительно усилили контроль за качеством поставляемого нам сырья, стремимся к строгому соблюдению технологического процесса. Кроме повышения качества, нам предстоит и значительно больше выпускать продукции. Судите сами: коллектив завода обязался выполнить трехлетний план к годовщине новой Конституции СССР. А до конца года мы наметили выработать дополнительной продукции на 150 тысяч рублей. Так что работа впереди предстоит большая.

Т. БАБАДЖАНОВ.
Директор Бухарского асфальтобетонного завода.

БЕЗ ОТРЫВА ОТ СТАНКА И ПОЛЯ

ФОРМА ОБУЧЕНИЯ, ДОКАЗАВШАЯ СВОЮ ЖИЗНЕСПОСОБНОСТЬ

ЭПОХА научно-технической революции, исторические задачи строительства коммунизма выдвигают все новые, все более высокие требования к подготовке специалистов высшей квалификации для народного хозяйства, науки и культуры. Огромную роль в решении этой проблемы играет высшая школа. Решение ЦК КПСС о дальнейшем совершенствовании высшего образования, проведение Всесоюзного слета студентов, совещания работников высшей школы, научные и научно-практические конференции, посвященные совершенствованию обучения и воспитания, убедительно говорят о значении, которое придается подготовке квалифицированных кадров.

В связи с этим необходимо остановиться на заочной и вечерней формах обучения студентов. Иной раз приходится слышать, что эти формы якобы не так эффективны, как очная форма обучения. На первый взгляд, подобные утверждения не лишены оснований. По ряду дисциплин теоретический курс для заочников и вечерников читается по сокращенной программе. Но, как показали исследования, недостатки в системе заочного и вечернего образования вызваны не спецификой этой системы, а промахами в постановке дела.

Сокращенный теоретический курс отнюдь не ограничивает возможностей обучаемого, поскольку построен так, что дополнительные знания студенты приобретают в процессе самостоятельной работы над материалом.

Является ли такой метод достаточно эффективным? Безусловно. Ряд выдающихся ученых, мыслителей, общественных деятелей прошлого и настоящего получили знания в процессе самообразования, и эти знания оказались глубокими и основательными.

Разумеется, автор ни в коей мере не собирается противопоставлять систематическую подготовку специалистов самообразованию. Хочется только подчеркнуть, что попытка обосновать в принципе несовершенство образования, полученного без отрыва от производства, неверна в своей сущности и приводит к необоснованным заключениям.

Дело не в количестве лекций по тому или иному курсу, а в методике преподавания.

Методически правильно поставленное обучение студентов, занимающихся без отрыва от производства, дает не меньший эффект, чем любая форма образования.

В то же время заочное и вечернее обучение имеет и свои преимущества. Во-первых, это более гибкая и динамичная, чем очная, форма обучения, позволяющая всесторонне учитывать общественные факторы и индивидуальные особенности обучающегося, во-вторых, достигается единство теоретических знаний с практической деятельностью студента, и, наконец, это наиболее доступный вид обучения, о необходимости развития которого сказано в Конституции СССР.

Ташкентский государственный университет имени В. И. Ленина — один из крупнейших в республике центров заочного и вечернего обучения. Почти 7.500 квалифицированных специалистов подготовлено здесь без отрыва от производства за годы девятой и два года десятой пятилеток. Более 8 тысяч студентов занимаются сейчас на его факультетах заочного и вечернего обучения. Из года в год растет успеваемость заочников и вечерников. Радует нас и то, что студенты вечернего и заочного отделений показывают глубокие знания при защите дипломов и сдаче государственных экзаменов. Две трети историков, более 70 процентов химиков и биологов защитили дипломы и сдали экзамены на «хорошо» и «отлично».

При научно-методическом совете университета создана комиссия, занимающаяся вопросами методики преподавания на заочных и вечерних факультетах. Разработаны и изданы на русском и узбекском языках «Методические советы студентам», методики по изучению конкретных дисциплин и курсов. Развитию умения самостоятельно работать над материалами, творчески подходить к делу служит научно-исследовательская работа студентов. Все в большей степени приобщаются к ней заочники и вечерники.

Нынче проведена пятая по счету общеуниверситетская конференция студентов-вечерников, на которой выступили более 1.150 человек.

В прошлом году заочное отделение провело интересный эксперимент. Впервые в истории не только университета, но и вообще высшего образования в стране, была организована научная конференция студентов-заочников. Она прошла с успехом. Развивая и закрепляя его, заочное отделение нынче провело вторую конференцию. На пленарном заседании, в 40 секциях и подсекциях с содержательными докладами и сообщениями выступили около 600 студентов-заочников.

Отмечая положительное в подготовке заочников и вечерников, приходится вместе с тем говорить о том, что общий уровень заочного и вечернего образования в вузах республики нуждается в совершенствовании. Необходим научный подход ко всем вопросам, связанным с этой системой образования.

Давно пора разработать современную модель специалиста — выпускника вуза, получающего диплом после обучения без отрыва от производства. По такой модели можно было бы выверять весь учебно-воспитательный процесс вуза, вносить в него необходимые коррективы.

Нет необходимости доказывать, как важно привлекать к работе со студентами-заочниками наиболее квалифицированных специалистов, предоставлять заочникам в периоды сессий мощную лабораторную базу. Заочное обучение целесообразнее концентрировать в наиболее крупных учебно-научных центрах, где есть возможность прослушать лекции лучших ученых республики и страны, позаниматься в лабораториях, оборудованных новейшей аппаратурой.

Между тем по совершенно непонятным причинам наметилась обратная тенденция. Так, в 1971 году план набора на первый курс Ташкентского университета был 675 человек, в нынешнем — лишь 425 человек. И это при растущем конкурсе! Дело доходит до курьезов. В результате ежегодного сокращения приема на географический факультет университета, где сосредоточено более половины профессоров и доцентов этой специальности в республике, нынче на первый курс набирается 25 человек, то есть менее чем по одному студенту на каждого профессора и доцента. Вместе с тем ведется набор студентов-заочников по этой же специальности в ряде периферийных вузов, где и педагогов высокой квалификации меньше, и лабораторная база уже.

Думается, Министерство высшего и среднего специального образования республики, планирующие организации должны незамедлительно решить затронутые вопросы, поскольку заочная и вечерняя формы обучения доказали свою жизнеспособность и эффективность.

А. АЗИЗХАНОВ.
Проректор Ташкентского государственного университета имени В. И. Ленина, доцент.

Читатель ставит проблему

ДАРЫ ЛЕСА — ГОРОЖАНАМ

В ЦЕНТРЕ Ферганы, на самой оживленной улице, бойко идет торговля цветами. В зависимости от времени года цены на них разные, но неизменно высокие, не всякому по карману; хозяйничает частник. То же самое можно сказать о торговле медом, саженцами деревьев, хозяйственными вениками. Цены на эти товары диктует частник. И с ним не поспоришь — магазина «Дары природы» нет не только в Фергане, но и в городах области. Вопрос о создании их неоднократно поднимался трудящимися в местной печати, но воз, как говорится, и ныне там. Как же быть?

А выход прост, нужна только заинтересованность соответствующих организаций и немного инициативы. Возле Ферганы вот уже более тридцати лет существует и успешно действует лесное хозяйство, у которого свыше 5 тысяч гектаров. Небольшой коллектив, вооруженный современной техникой, освоил трудные галечниковые и адырные земли, получает немало овоще-бахчевой продукции, фруктов, зерна, имеет кролиководческую ферму, сотни пчелосемей, выращивает посадочный материал, изготовляет веники.

Много у нас роз, причем таких, каких не найдешь ни у одного частника. Словом, как говорят, полным полна коробочка. Мы сполна рассчитываемся с государством и заготовительными организациями, выполняем обязательства. Есть в лесах и резервы, которые могут использовать жители областного центра. Будь, скажем, у нас фирменный магазин в системе городской торговли, мы могли бы поставлять розы и другие цветы, реализовать другую продукцию, в частности крольчатину.

В лесхозе заканчивается сооружение птицефермы на три тысячи кур и кролиководческого комплекса на 13 тысяч животных. Расширяется и пасека.

Конечно, и самому лесхозу нужна некоторая помощь: необходимо пробурить дополнительно хотя бы пять скважин, оказать содействие со строительством объектов и жилья. Думается, что эти вопросы не столь сложны, их можно решить местным органам и нашему министерству.

Немалые возможности и у Кокандского лесхоза, который мог бы снабжать своей продукцией жителей Коканда. При лучшем водообеспечении оба хозяйства способны увеличить производство кормовых культур, особенно сена, реализовать его как колхозам, так и горожанам, содержащим скот.

Совершенно очевидно, что роль лесхозов в снабжении населения можно повысить, если взяться за это дело по-настоящему, исходя из решений июльского Пленума ЦК КПСС.

Д. МАМАТОВ.
Директор Ферганского лесхоза.

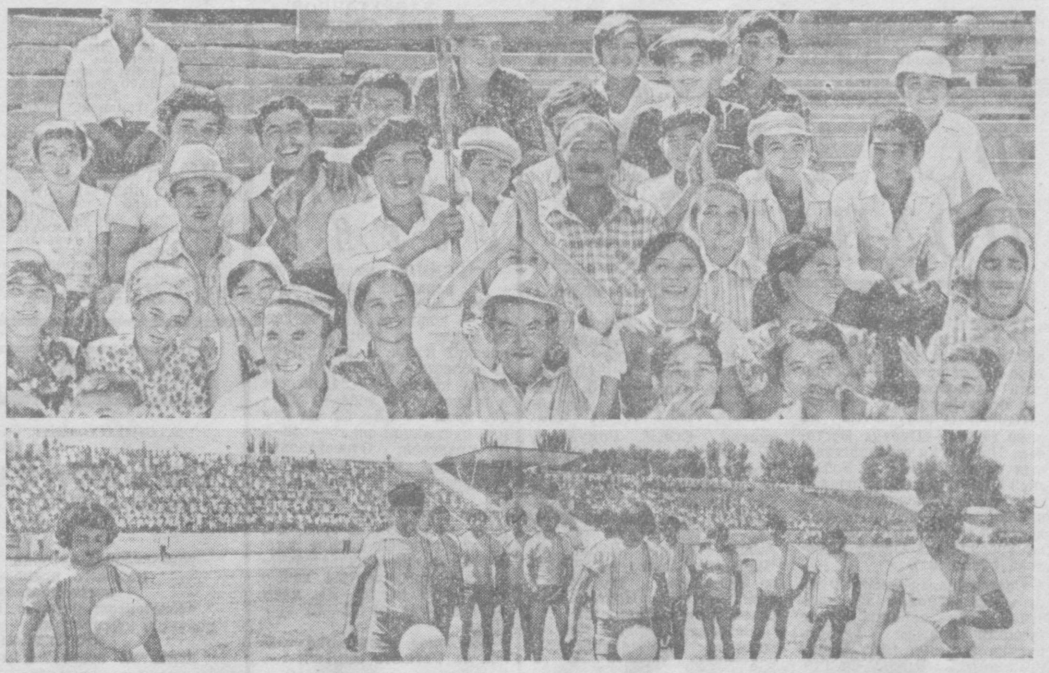

ЛЮБЯТ СПОРТ В ХАЛКАБАДЕ

В день торжественного открытия спортивного комплекса тренировку на новом поле провели футболисты. (Снимок внизу). Первыми пришли на стадион труженики шестого отделения производственно-аграрного объединения имени У. Юсупова.

Фото В. МОЛГАЧЕВА.

ПРАЗДНИК чувствовался во всем — дорога, ведущая к новому стадиону, украшена лозунгами и транспарантами, звучала музыка. «Слушайте все!» — возвестили фанфары, и на беговые дорожки вышла колонна физкультурников со знаменосцами во главе. Начался праздник, посвященный открытию спортивного комплекса производственно-аграрного объединения имени У. Юсупова, построенного в поселке Халкабад. В этот вечер свое искусство продемонстрировали планеристы и акробаты, на новом стадионе состязались борцы, велосипедисты, конники. Но, конечно, украшением праздника стал футбольный матч халкабадского «Сохибкора» с ташкентской командой «Динамо».

Меньше чем за год построен новый спортивный комплекс. Здесь хорошее футбольное поле, удобные трибуны на 5 тысяч мест, волейбольные и баскетбольные площадки, в подтрибунных помещениях разместились просторные раздевалки и душевые, учебно-методические кабинеты, общежитие.

— Спорт у нас в объединении любят все, — говорит главный инженер хозрасчетного строительного отряда объединения Роберт Миронович Казанджан. — Так что мы постарались завершить строительство как можно быстрее.

Что ж, в адрес строителей сегодня нужно сказать самые теплые слова. Постарались они на славу и преподнесли физкультурникам отличный подарок.

А спорт в производственно-аграрном объединении имени У. Юсупова теперь действительно любят все. «Теперь» сказано не случайно. Еще два-три года назад объединение по постановке физкультурно-массовой и спортивной работы было в Янгиюльском районе на одном из последних мест. Все изменилось с тех пор, как возглавил объединение Джура Ханазарович Ханазаров. Сам большой энтузиаст спорта, ныне Д. Ханазаров является заместителем президиума республиканской федерации футбола.

Сейчас в объединении более шестисот человек регулярно занимаются в спортивных секциях, почти столько же в этом году станут значкистами ГТО. Работают секции волейбола, баскетбола, велоспорта, борьбы, шахмат и шашек, действуют секция по хоккею на траве и, конечно же, секции футбола. Сейчас в объединении двенадцать футбольных команд, а сборная команда «Сохибкор», дебютировав в чемпионате Узбекистана, завершила первый круг, заняв второе место.

Производственные показатели аграрного объединения имени У. Юсупова повышаются день ото дня. Во многом рост этих показателей зависит и от развития физкультуры и спорта. Только за два года в объединении подготовлено восемь кандидатов в мастера спорта СССР. Думается, недалек тот день, когда появятся здесь и свои мастера спорта. Залог тому и построенный в хозяйстве спортивный комплекс.

О. ЯКУБОВ.
Спец. корр. «Правды Востока».

В ПРЕЗИДИУМЕ ВЕРХОВНОГО СОВЕТА УЗБЕКСКОЙ ССР

Президиум Верховного Совета Узбекской ССР за активное участие в развитии экономики республики и долголетнюю, плодотворную работу в системе Госбанка присвоил почетное звание «Заслуженный экономист Узбекской ССР»:

Абдуллаевой Анастасии — заместителю управляющего Узбекской республиканской конторой Госбанка,

Абдуллаеву Шукуру — управляющему Чиланзарским отделением Госбанка города Ташкента,

Икрамову Бурхану — заместителю управляющего Нарынским отделением Госбанка Наманганской области,

Кабалдину Григорию Демьяновичу — заместителю управляющего Самаркандской областной конторой Госбанка,

Шалыгиной Александре Ивановне — заместителю управляющего Чиназским отделением Госбанка Ташкентской области.

ВЫ НАМ ПИСАЛИ...

ЖИТЕЛЬНИЦА 24-го квартала О. Попова неоднократно делала заявки в жэк № 25 с просьбой прислать слесаря для устранения неполадок в сантехническом узле. Однако под всякими предлогами заявки откладывались. Об этом она написала в редакцию. Как сообщил заместитель председателя Акмаль Икрамовского райисполкома В. Ардатов, факты халатного отношения работников жэка к своим обязанностям подтвердились. Кроме того, установлен факт вымогательства со стороны слесаря-сантехника Гусейнова. За ослабление контроля за работой слесарей-сантехников начальник жэка № 25 Т. Гатаулин предупрежден, слесарь Гусейнов уволен.

ЧИТАТЕЛЬ В. Сержантов сообщил в газету о неправильных действиях председателя народного суда г. Карши Равшанова. Как сообщил заместитель министра юстиции Узбекской ССР К. Ахмеджанов, факты, изложенные в письме В. Сержантова, подтвердились. На оперативном совещании в отделе юстиции Кашкадарьинского облисполкома Равшанов за грубость и нетактичное поведение предупрежден.

О ГРУБОСТИ водителя такси № 25-56 ТИЛ написала в газету А. Султанова. Заместитель министра автотранспорта Узбекской ССР — начальник Главташпассавтотранса Д. Шарахмедов сообщил, что поведение водителя такси И. Егорцева, отказавшего А. Султановой в обслуживании, обсуждено в коллективе таксомоторного парка № 6. За нарушение правил эксплуатации такси И. Егорцеву объявлен выговор, и он лишен премиальных.

ТРАНСПОРТ И ОТДЫХ

В постоянных комиссиях Верховного Совета Узбекской ССР

ЛЕТО в разгаре. Тысячи людей отдыхают в выходные дни за городом. С большим удовольствием едут ташкентцы в Чимган, на Ташкентское море, в Акташ, ферганцы — на Кара-киданское водохранилище, маргиланцы — в урочища Арсланбоб и Хамзаабад, самаркандцы — на пляж Хишрау...

В зоны отдыха проложены 58 автобусных маршрутов, на которых курсируют 240 автобусов, перевозят отдыхающих 7 пригородных поездов.

Узбекский совет по туризму и экскурсиям совместно с Министерством автотранспорта республики на 1978—1980 годы утвердил 193 туристско-экскурсионных маршрута к местам массового отдыха. Часть из них связывает Узбекистан с соседними братскими республиками — Казахстаном, Таджикистаном, Киргизией и Туркменией.

В марте 1977 года Министерство автомобильного транспорта и Ташкентское отделение Среднеазиатской железной дороги по рекомендациям Республиканской комиссии по организации отдыха трудящихся разработали мероприятия, направленные на улучшение обслуживания выезжающих в зоны массового отдыха. Как осуществляется намеченное, обсудила на своем заседании Постоянная комиссия по транспорту, дорожному хозяйству и связи Верховного Совета Узбекской ССР.

Комиссия заслушала сообщение заместителя начальника Среднеазиатской железной дороги Л. В. Овчинникова. Работники железнодорожного транспорта перевели на электрическую тягу участки дороги Ташкент — Ходжикент, Ташкент — Сырдарьинская. Время нахождения поездов в пути значительно сократилось. Оборудуются и благоустраиваются места стоянок туристических поездов. Устанавливаются кассы-автоматы для продажи билетов. Вместе с тем, как отметил Л. В. Овчинников, не всегда на высоте культура обслуживания пассажиров, необходимо улучшить санитарное состояние вагонов, железнодорожных вокзалов.

Заместитель министра автомобильного транспорта М. Газиев, выступая на заседании постоянной комиссии, сказал, что в связи с возросшим потоком отдыхающих автопредприятия пересмотрели расписание движения на некоторых маршрутах. Небольшие машины заменены автобусами большой вместимости. В местах большого скопления пассажиров и транспорта осуществляют контроль работники службы безопасности движения.

Нынче запланировано выделить на туристско-экскурсионные маршруты 175 почасовых автобусов, на 25 больше, чем в прошлом году. В субботние и воскресные дни их выделяют вдвое больше.

Однако в автотранспортном обслуживании есть серьезные недостатки, вызывающие справедливые нарекания населения. На них обратили внимание депутаты.

Так, проверка, проведенная 15—16 июля, показала, что из-за отсутствия строгого контроля со стороны руководителей Ташкентского областного автотреста пассажирских перевозок в субботу и воскресенье только на трех маршрутах из двенадцати соблюдался график движения автобусов. К примеру, на линию Ташкент — Ташкентское море за шесть субботних и воскресных дней июля не вышел в рейс 41 автобус. На маршруте Ташкент — Бурчмулла недовыполнено 12 рейсов, Ташкент — Чарвак — 35 рейсов. Не состоялись два утренних рейса, из-за чего у касс автовокзала к девяти часам утра скопилось свыше 300 человек, жаждущих уехать в горы. Предварительная реализация билетов не практикуется.

Неорганизованность — результат того, что дежурство ответственных работников автотреста и автопредприятий на маршрутах не организовано. На такой крупной автостанции, как Шастри, нет диспетчерской связи.

Немало жалоб на плохую работу автотранспорта поступает от жителей Бухарской, Андижанской и Ферганской областей. Работники Министерства автотранспорта, автопредприятий, местных органов власти не проявляют должной заботы о создании благоприятных условий для пассажиров на конечных пунктах стоянок автобусов, в зонах отдыха. Не везде есть автопавильоны, навесы, скамейки для ожидающих пассажиров.

Депутаты Н. Обидин, Ф. Якубов отметили, что работники торговли, общественного питания в большом долгу у горожан и сельчан, выезжающих на базы кратковременного отдыха. В зонах отдыха, на конечных пунктах стоянки автобусов не организована торговля прохладительными напитками, мороженым.

Постоянная комиссия Верховного Совета Узбекской ССР по транспорту, дорожному хозяйству и связи выработала рекомендации, направленные на дальнейшее улучшение транспортного обслуживания трудящихся, выезжающих в зоны массового отдыха.

Г. ПИЛИПЕНКО.

ЕДИНСТВО МНОГООБРАЗИЯ

КНИЖНАЯ ПОЛКА

СРЕДИ многообразных явлений современности, оказывающих глубочайшее влияние на духовную жизнь нашего общества, на интернациональное единение советских людей, ведущее место принадлежит процессу взаимовлияния и взаимообогащения в советской многонациональной культуре и литературе. Проблеме конкретного взаимодействия русской и узбекской литератур посвящена монография доктора филологических наук М. М. Расули *.

Явления литературного процесса, исследованные в монографии, рассматриваются в свете такой важнейшей проблемы марксистско-ленинской эстетики, как проблема национального и интернационального. Их соотношение на современном этапе, как подчеркивают исследователи, стало настолько актуальным, что выступает своего рода мерилом при изучении многих других литературоведческих проблем.

Черты взаимодействия советских литератур появились давно, задолго до того, как выделилось само понятие взаимодействия и началось его комплексное изучение. Автор обращается к истокам этого процесса.

В книге рассматриваются зарождение и развитие просветительского реализма в узбекской демократической литературе под влиянием идей русской литературы, проникновение в Туркестанский край веяний социализма, слияния национально-освободительного движения местных трудящихся с российским революционным движением. Новизна содержания, поиски новых форм в дореволюционной литературе анализируются на примере творчества основоположника узбекской советской литературы Хамзы.

Автор отмечает, что великое и многогранное воздействие русской литературы на наши братские литературы было бы немыслимо без влияния творчества А. М. Горького, и даже шире — горьковского начала, утвердившего новые принципы литературного творчества. В романах Айбека «Священная кровь» и «Навои» наглядно проявилось использование писателем горьковских традиций. В романе «Мираж» А. Каххара впервые широко использован прием психологического анализа, немыслимый без освоения мастерства Горького. Многогранно влияние Алексея Максимовича и на Хамида Алимджана.

Новаторство Маяковского осветило всю многонациональную советскую поэзию так же, как и мировую прогрессивную поэзию XX века. М. М. Расули как ученый-литературовед многие годы своей исследовательской работы отдал изучению творчества В. В. Маяковского. Поэтому понятно, что многие страницы своего труда автор посвятил влиянию Маяковского, восприятию его традиций узбекскими поэтами. Под воздействием Маяковского Хамза раньше других узбекских писателей понял необходимость создания новых форм в поэзии, чтобы выразить революционный порыв народа. Влияние поэтического новаторства Маяковского на поэзию Хамзы рассматривается автором многосторонне — от новых приемов в стихосложении до обогащения лексики узбекского языка. Многие лучшие традиции Маяковского воспринял узбекский театр.

Углубленное освоение традиций Маяковского происходило на основе того, что узбекские поэты искали гармоническое сочетание лучших традиций восточной поэзии с новыми формами и образами. Например, в книге показывается, как Х. Алимджан искал новые поэтические формы в национальной поэзии, соответствующие социалистической тематике.

Русский язык стал поистине языком нашего межнационального общения. На всем протяжении книги, от главы к главе, неоднократно анализируется роль русского языка в интернациональном сближении народов СССР.

Духовное сотрудничество наших больших и малых народов со времен Великого Октября ярко проявилось в многочисленных взаимных переводах лучших литературных произведений. «Переводы с русского языка, а также переводы произведений национальной литературы на русский язык и на языки других народов СССР, — отмечает автор, — значительно ускорили процесс культурного роста и сближения народов Советского Союза». В книге показывается поэтапное развитие переводческой деятельности в Узбекистане, рассказывается, что многие крупнейшие узбекские писатели и поэты были одновременно прекрасными переводчиками русской классики.

По определению Ч. Айтматова, перевод — это внутренняя работа писателя, ведущая к совершенствованию его собственного стиля и метода. Такой плодотворный синтез переводческой и оригинальной творческой работы показывается в книге.

Безусловно, освещение темы не было бы полным, если бы автор не показал и диалектически обратный процесс — влияние узбекской литературы, и шире — поэтики восточной литературы на многих русских писателей. Отдельная глава посвящена изображению Узбекистана в современной русской литературе, развитию русской литературы в Узбекистане, изображению инонациональных характеров в исторической прозе, анализу интернациональных черт в отображении современного национального характера.

Конечно, не все вопросы литературных взаимосвязей освещены в книге достаточно полно. Можно было бы расширить главу о Горьком, более подробно показать литературные взаимоотношения последних лет. К сожалению, аналитическую оригинальность исследования снижает слишком обильное цитирование работ ведущих советских литературоведов.

В целом новая книга М. М. Расули читается с интересом, являясь существенным вкладом в узбекское советское литературоведение.

М. ХАМРАЕВ.
Профессор.

* М. М. Расули. К проблеме взаимовлияния и взаимообогащения русской и узбекской литератур. Ташкент, «Фан», 1978.

С КИНОКАМЕРОЙ ПО ПРИАРАЛЬЮ

ИЗ БЛОКНОТА РЕПОРТЕРА

ЧЕЛОВЕК возлагает цветы к обелиску, на котором высечены имена воинов, погибших при обороне высоты. В этом списке и его собственное имя...

Это было в июле 1944 года. Двое суток десять отважных бойцов мужественно сражались на высоте 144 против батальона противника. Урунбай Абдуллаев со своим пулеметом всегда был на самых опасных участках. Враг на склонах высоты потерял 200 солдат и офицеров, но сломить стойкость советских воинов не сумел. Смертью храбрых погибли те бойцы. Им посмертно присвоено звание Героя Советского Союза. А на той высоте в Лудзенском районе Латвийской ССР установлен в честь погибших обелиск. Считалось, что погиб и Абдуллаев. Но, тяжелораненый, он попал в госпиталь, а затем вернулся домой — в Турткульский район Каракалпакии. И лишь спустя девятнадцать лет высшая награда Родины нашла героя.

Кинооператор Каракалпакского филиала киностудии научно-популярных и документальных фильмов Узбекистана Нагмет Давкараев решил снять о нем фильм. Съемки проходили в колхозе имени XXI партсъезда Турткульского района, где живет герой, на памятной высоте в Латвии.

Так на экраны Каракалпакии вышла волнующая десятиминутная документальная лента о необычайной судьбе и подвиге земляка-героя. Понятен интерес, с которым фильм встречен в городах и селах автономной республики. На фестивале хроникальных и документальных фильмов республик Средней Азии этот фильм был удостоен премии.

Каракалпакский филиал Ташкентской киностудии организован восемь лет назад. За это время созданы 60 киножурналов и полтора десятка документальных и хроникальных картин.

Пожалуй, трудно найти отрасль народного хозяйства и культуры Каракалпакии, где бы не проводились съемки. Одна из лент посвящена освоителям целинного Элликкалинского массива. На экране отражены трудовые будни тех, кто строит на юге Каракалпакии новые совхозы, ирригационные каналы, выращивает хлопок. Другой фильм посвящен рисоводам и строителям, создающим в пойме Аму-Дарьи и приаральских степях крупнейшую зону рисосеяния.

Большой интерес представляют киноленты, повествующие о развитии науки и культуры Каракалпакии, поисках ученых, рыбаках Арала, исследователях Устюрта и Кызылкумов.

Особенно плодотворно работает кинооператор Нагмет Давкараев. Начинал он в пятидесятые годы фотокорреспондентом местных газет, а в 1965 году взял в руки кинокамеру, учился мастерству у ведущих операторов Узбекистана. Накопив опыт и знания, вернулся в Каракалпакию, возглавил филиал студии. На счету у Давкараева больше двадцати документальных фильмов. Все увереннее работает с камерой и молодой кинодокументалист Батыр Базарбаев.

Сейчас в Нукусе строят новое, оборудованное по-современному здание филиала студии. И когда оно будет готово, выпуск документальных и хроникальных фильмов увеличится втрое.

Помимо производства киножурналов, каракалпакский филиал занят еще одним важным делом — дубляжем художественных фильмов. За восемь лет переведено на каракалпакский язык 85 кинокартин, выпущенных киностудиями страны. К этой работе привлекаются артисты республиканского театра музыкальной драмы и комедии имени Станиславского, ведущие переводчики и писатели. Режиссером является воспитанник Ташкентского театрально-художественного института имени А. Н. Островского Таласбай Абдреимов. За прошлый год было дублировано десять лент, столько же будет дублировано и в нынешнем.

А. ХАИРУТДИНОВ.
Соб. корр. «Правды Востока».

г. Нукус.

РЕСПУБЛИКА ОТ КРАЯ И ДО КРАЯ

УТИНАЯ ФАБРИКА

УЛУГБЕК. (Общ. корр. В. Попондопуло). Завершается сборка первой из шести секций сооружения площадью почти в пять с половиной гектаров. Это крупнейшая в республике утиная фабрика, местом для которой избрана осваиваемая Приндаргомская степь. Каждая секция с законченным производственным циклом рассчитана на одновременное содержание 345 тысяч птиц.

Фабрика сооружается с учетом применения новейших средств механизации, что позволит каждому рабочему в среднем обслуживать до десяти тысяч птиц. Предприятие будет производить в год до 50 тысяч центнеров мяса.

СТРОИТЕЛИ—СЕЛУ

ФАРХАД. (Общ. корр. А. Пырьев). Почти вдвое сократил сроки строительства жилья в совхозе «Иваново» коллектив комплексной бригады А. Медведева из ПМК-29 треста «Промжилстрой». Недавно досрочно сданы в эксплуатацию шесть благоустроенных коттеджей. Злобинский метод работы позволил добиться наивысшей производительности труда и сдавать все объекты с оценкой «отлично». Сейчас передовая бригада ведет строительство культурно-бытовых объектов в отделениях совхоза. Все больше внимания и заботы проявляется в Хаватском районе о сельских новостройках. Готовятся к сдаче тепличное хозяйство в совхозе «Янгиер», санаторий на сто коек в совхозе «Хават», комплекс по откорму крупного рогатого скота в совхозе № 8 и производственно-хозяйственный центр в совхозе № 8 «А».

ДЕЛИКАТЕС С ГОР

ДЕНАУ. (Соб. корр.). Консервный завод завершил переработку горного лука-анзура. Нынче коллектив предприятия получил и законсервировал около 30 тонн этой деликатесной продукции. Анзур пользуется большим спросом у покупателей.

Анзур заводу поставляет главным образом Узунский лесхоз, где создана специальная бригада, члены которой мастерски умеют заготавливать лук на малодоступных горных участках.

В будущем году бригада намерена поставить не меньше 40 тонн деликатеса с гор.

ВЫСТАВКА РЕДКИХ КНИГ

НАВОИ. (Общ. корр. С. Рухмалев). Полторы тысячи человек объединяет городское общество книголюбов. Многие из них — обладатели богатых домашних библиотек. Это подтвердила недавняя выставка редких книг. Пятьдесят книголюбов представили для экспозиции дореволюционные издания собраний сочинений А. Пушкина, Н. Гоголя, И. Никитина, энциклопедические словари, книги с автографами известных советских писателей и поэтов.

ШЕФЫ—УЧИЛИЩУ

УРГЕНЧ. (Соб. корр.). Комсомол Хорезма шефствует над курсами и профтехучилищами, готовящими механизаторов для села. Здесь заботятся об обеспечении учащихся наглядными пособиями, посылают на учебу лучших своих представителей. За время шефства подготовлено более 12 тысяч молодых механизаторов.

СОВЕТ КЛУБНЫХ РАБОТНИКОВ

ТАШЛАК. (Общ. корр. М. Махмудов). В Ташлакском районе проведен республиканский семинар-совещание работников культурно-просветительных учреждений. Участники его ознакомились с опытом работы клубов колхозов «Ленинград», имени К. Маркса, хлопкозавода и Октябрьского кишлачного Совета.

Новый детский сад построен в колхозе «Коммунизм» Кувинского района. Это восьмое детское дошкольное учреждение хозяйства. На снимке: на игровой площадке.

Фото Г. БОЙКО (УзТАГ).

ФЛАГ ПОДНЯТ

ВЧЕРА в ташкентском кинотеатре «Фестиваль» в присутствии полутора тысяч зрителей состоялось торжественное открытие международного турнира «Шашечные звезды-78» на приз газеты «Правда Востока». Под звуки государственных гимнов СССР и Узбекской ССР флаг соревнований подняли четырехкратная чемпионка мира Елена Михайловская (Москва) и чемпионка Узбекистана Озода Ахмедова (Ташкент).

Состоявшаяся накануне жеребьевка расположила участниц в таблице следующим образом: 1. Чемпионка Эстонии Ыйе Кроон (Таллин), 2. Чемпионка Чехословакии Ивана Маленкова (Брно), 3. Вице-чемпионка Польши Ружа Кавчинска (Щецин), 4. Чемпионка СССР Людмила Григорьева (Ленинград), 5. Вице-чемпионка мира Барбара Граас (Заандам, Нидерланды), 6. Призер чемпионата Польши Барбара Марковска (Ченстохов), 7. Экс-чемпионка СССР Лариса Агафонова (Москва), 8. Чемпионка Узбекистана Озода Ахмедова (Ташкент), 9. Вице-чемпионка мира Ираида Спасская (Ленинградская область), 10. Чемпионка мира Елена Михайловская (Москва), 11. Чемпионка СССР Ромуальда Виткаускайте (Вильнюс), 12. Экс-чемпионка СССР Надежда Маркявичене (Вильнюс), 13. Экс-чемпионка РСФСР Альбина Мишкина (Рязань), 14. Экс-чемпионка СССР Алина Наумова (Киев), 15. Чемпионка Ленинграда Галина Кузнецова, 16. Призер чемпионата Нидерландов Сиска Батте (Гаарлем).

Состоялся первый тур, в котором все зарубежные участницы встретились со своими советскими коллегами. В центре внимания была партия Б. Граас—Н. Маркявичене. Она проходила в равной борьбе. Когда у соперниц оставалось по четыре шашки, голландка допустила ошибку и потерпела поражение. Проиграли также в первом туре обе представительницы Польши. Б. Марковска уступила Р. Виткаускайте, а Р. Кавчинска — А. Наумовой. Спортсменка из Чехословакии И. Маленкова проиграла Г. Кузнецовой. Партия Л. Григорьевой с А. Мишкиной завершилась победой ленинградской спортсменки. О. Ахмедова сыграла вничью с И. Спасской.

Б. КАНИЩИКЕР.
Мастер спорта, спортивный обозреватель «Правды Востока».

ПРОГНОЗЫ СИНОПТИКОВ

НА ПОРОГЕ ОСЕНИ

СРЕДНЯЯ месячная температура августа ожидается около нормы, местами — ниже ее. Жарче всего будет во второй пятидневке, когда в большинстве областей термометр покажет ночью 19—24, на юге и в пустынной зоне — 25—27, днем — 35—42, на юге и в пустынной зоне — 43—45 градусов. Относительно прохладно будет в третьей пятидневке и в конце августа. Температура понизится ночью до плюс 10—15, днем — до 23—28 градусов. По Ферганской долине в течение месяца ожидается колебание температуры ночью от 10—15 до 16—21, днем —от 26—31 до 32—37 градусов.

Месячное количество осадков на Устюрте составит 4—8, в Ташкентской области и Ферганской области — 1—3 миллиметра, на остальной территории дождей не будет.

В течение августа ожидается малооблачная погода, лишь в отдельные дни первой и шестой пятидневок — переменная облачность, местами выпадут слабые осадки.

О. СПИРИДОНОВА.
Старший инженер-синоптик Среднеазиатского гидрометцентра.

* * *

Сегодня днем по Каракалпакии ожидается переменная облачность, без осадков, по остальной территории — безоблачно. Ветер северо-восточный, 5—10 м/с. Температура 30—35, по югу — до 37—38 градусов.

В Ташкенте — безоблачно. Ветер северо-восточный, 2 — 7 м/с. Температура 31—33 градуса.

РАЗДУМЬЯ У ПАМЯТНИКА

К 90-ЛЕТИЮ СО ДНЯ РОЖДЕНИЯ ХАМЗЫ

КАЖДЫЙ день, проходя мимо него, я говорю: «Здравствуй, учитель!».

Он стоит на мраморных плитах, правая рука на груди, левая опущена. Он стоит величавый, спокойный, и только в глазах его, устремленных вдаль, — отсвет грозы революции, неукротимый порыв к свободе.

Поэт и просветитель, агитатор и драматург, повсюду пролагавший первую тропу, повсюду ведший за собой, Хамза.

На мраморном подножии бронзовый поэт стоит, как живой, как наш современник и собеседник. И я снова и снова говорю ему: «Здравствуй, учитель!».

...В тот день с рассвета шел дождь, густо сыпал холодный свой бисер. Никто не замечал его. Людской поток заполнил ташкентскую улицу Карла Маркса. Шли с цветами. Толпа была разноязыка. В ней и гости из стран Азии, Африки, Латинской Америки — участники кинофестиваля.

Вся недавно перестроенная и благоустроенная площадь заполнилась людьми. Высоко вознеслась фигура, покрытая покрывалом. И вот оно упало, и по всей площади на разных языках прозвучало: «Здравствуй, Хамза!». И каждый, склонив голову, отдал дань почтения певцу революции. Народ благодарил своего поэта.

Как отметил Николай Тихонов, поэты, не знавшие друг друга — Владимир Маяковский в России и Хамза в Средней Азии — одновременно приветствовали Великий Октябрь. «Да здравствуют Советы!» — провозглашал Маяковский, «Яша Шуро!» — звучал в далеком Коканде голос Хамзы. Это не было повторением: каждый из них своим путем пришел к революции, голос каждого из них стал голосом народа, вставшего на борьбу за новую жизнь.

Хамза был просветителем, знаменосцем науки. Мы, скромные работники культуры, во всем и всегда стремились следовать ему. Стоя у подножия памятника, я вспомнил один случай из давнего прошлого.

В кишлаке Авваль, что расположен между Кувой и Ферганой, было специальное место, где проходили народные гулянья. Справляли здесь веселый праздник весны — навруз, праздновали и «ковун-сайль» — день созревания дынь, проводы лета в преддверии осенних дней. Из всех окрестных селений на арбах и повозках, с детьми собирались сюда дехкане. Мне довелось побывать на одном таком празднестве. В кишлаке этом работал Хамза. От простых тружеников услышал я много добрых слов о нем. Народные певцы слагали песни на его стихи. А с плаката, что висел в красном уголке новой чайханы-клуба, я списал стихи поэта.

Тогда я, учась в школе в родном кишлаке, в то же время вел курсы по ликвидации неграмотности женщин. И вот на очередном уроке я стер с доски разные там «Рома мал. Рома мил» и вместо этого написал: «Хамза Да здравствуют Советы!». Мои ученицы переписали стихи в свои тетради в косую линейку — неумело, но старательно.

Вот так мы и начали — вместо букварных упражнений читали, писали, запоминали пламенные строки Хамзы. Представители органов народного просвещения были немало удивлены, когда на экзаменах в конце учебного года женщины, вчера еще не знавшие азбуки, громко и с выражением читали уверенно написанные ими на доске слова:

Да здравствует Советов власть,
Советы нас вперед ведут!
Мечта сбылась, мечта сбылась,
Пусть в мире торжествует труд.

...На открытии памятника Хамзе выступал Камиль Яшен. Человек, подаривший творениям Хамзы вторую жизнь. Верный ученик Хамзы, он много и плодотворно работал в комиссии по изучению наследия поэта-революционера, председателем которой был Юлдаш Ахунбабаев. Яшен восстановил полный текст драмы Хамзы «Бай и батрак», способствовал широкому изданию его произведений. Многие из них, созданные в годы революции, были утеряны, сохранялись в отрывках, набросках. Некоторые строки жили лишь в памяти исполнителей. С терпением и тщательностью ювелира собирал Яшен эти золотые крупицы, с верностью ученика восстанавливал замыслы учителя.

Зачинатель, первооткрыватель, Хамза с равным успехом выступал во многих жанрах, многих областях искусства. Его творческое наследие все мы не устаем изучать, осваивать. Но особого внимания, как мне кажется, заслуживает драматургическое наследие Хамзы. Каждому пишущему для сцены следует обращаться к нему, к его школе мастерства. Драма Хамзы «Бай и батрак» — произведение, волнующее все новые и новые поколения зрителей. Не стареет и классическая комедия Хамзы «Проделки Майсары». Как правильно отметил Камиль Яшен, наследие Хамзы — неисчерпаемая сокровищница творчества.

У памятника Хамзы вместе с писателями старшего поколения стояли и талантливые представители творческой молодежи, среди них — лауреаты премии Ленинского комсомола Узбекистана. Они пришли воздать дань памяти первому писателю республики, получившему звание народного поэта, Хамза—и первый лауреат премии Ленинского комсомола Узбекистана. Его имени Государственная республиканская премия за выдающиеся успехи в области литературы и искусства. Тогда, у памятника Хамзы, глядя на своих собратьев по перу — лауреатов премии имени Хамзы, я подумал: и в их творчестве живет пламенный поэт революции.

...Хамза погиб от рук фанатиков — врагов новой жизни. Но его труд, его творчество живут. Мы помним о его недолгой прекрасной жизни, мы помним о его светлых мечтах. Он страдал и мечтал вместе с народом. Страданиям пришел конец, мечты воплотились в жизнь.

Колхоз имени Хамзы. Хамзинский район, Хамзаабад. Улица Хамзы. Премия имени Хамзы. Имя пламенного певца всегда с нами. Книги его — наши постоянные спутники. Хамза не мечтал о такой славе для себя. Он мечтал о счастье своего народа.

Ибрагим РАХИМ.
Народный писатель Узбекистана.

Перевод с узбекского Зои ТУМАНОВОЙ.

ВСЕСОЮЗНЫЙ СМОТР БЕЗОПАСНОСТИ ДОРОЖНОГО ДВИЖЕНИЯ

КОГДА ТЫ ЗА РУЛЕМ...

С 1 ПО 31 августа наша республика будет принимать участие во Всесоюзном смотре безопасности дорожного движения. Наш нештатный корреспондент встретился с начальником управления Госавтоинспекции МВД Узбекской ССР полковником милиции В. В. Николаенко и задал ему несколько вопросов.

— Расскажите, пожалуйста, о том, чем вызвано проведение смотра безопасности дорожного движения.

— Движение на дорогах республики становится все более интенсивным. Только за шесть месяцев текущего года удостоверения на право управления различными видами транспорта получили более 62 тысяч человек. За это же время влились в транспортный поток тысячи новых автомобилей и мотоциклов. К тому же сейчас много машин занято на сельскохозяйственных работах, вывозе детей из пионерских лагерей. Словом, назрела необходимость усилить профилактику, чтобы предупредить правонарушения на дорогах.

— Что конкретно предусмотрено осуществить?

— Одну из главных задач — расширить и углубить обучение детей и подростков правильному поведению на улице. Активизируется работа служб безопасности движения, комиссий общественного контроля в автохозяйствах. Медицинские пункты предрейсового осмотра усилят контроль за состоянием здоровья водителей, выезжающих на линию.

Рассчитываем на самое активное участие в смотре работников транспортных хозяйств, членов общества «Автомотолюбитель», работников школ ДОСААФ и других заинтересованных организаций.

В дни смотра работники Госавтоинспекции и их добровольные помощники — общественные автоинспекторы усилят надзор за движением транспорта и пешеходов. Будет обращено внимание на использование водителями ремней безопасности и мотошлемов. Более строгим станет контроль за соблюдением скоростных режимов, выполнением требований дорожных знаков, сигналов светофоров. Намечается осуществить ряд мероприятий, направленных на укрепление транспортной дисциплины, особенно в сельской местности при эксплуатации тракторов. Более жестко будет вестись борьба с пьянством за рулем.

— Известно, что благодаря совместным усилиям Госавтоинспекции и коллективов автохозяйств число аварий по сравнению с тем же периодом прошлого года в республике несколько снизилось. Что способствовало этому?

— Это результат укрепления дисциплины и повышения ответственности со стороны участников движения, систематически проводимых технических осмотров, бесед в автохозяйствах. Но еще не все водители придерживаются норм поведения за рулем, и количество дорожных происшествий по вине шоферов, управляющих транспортом в нетрезвом состоянии, несколько возросло. Особенно это характерно для Хорезмской и Кашкадарьинской областей.

Почти половина дорожных происшествий в Ташкентской области — следствие превышения установленной скорости.

Служба дорожного надзора ГАИ и ее помощники борются с подобными фактами. Проводятся смотры безопасности дорожного движения, операции «Пешеход», «Скорость», «Фара» и другие. Думается, в результате начинающегося смотра будет достигнуто еще большее снижение дорожно-транспортных происшествий.

М. ТАТАРНИКОВ.

Редактор **Н. Ф. ТИМОФЕЕВ.**

ПОКАЗЫВАЕТ И ГОВОРИТ ТАШКЕНТ

ЧЕТВЕРГ, 3 АВГУСТА

ТЕЛЕВИДЕНИЕ

ПРОГРАММА ЦЕНТРАЛЬНОГО ТЕЛЕВИДЕНИЯ «ВОСТОК»

9.00 «Время». 9.35 Утренняя гимнастика. 9.55 «Пионерский салют фестивалю». 10.25 «В добрый час!». Художественный фильм. 12.00 Играет народный артист РСФСР П. Нечепоренко (балалайка). 15.00 Программа телевизионных документальных фильмов. 16.05 Стихи советских и зарубежных поэтов в исполнении московских школьников. 17.05 «Народные мелодии». 17.20 Фильм — детям. «Мустанг-иноходец». 18.30 Новости. 18.40 «На XI Всемирном фестивале молодежи и студентов в Гаване». 19.25 «Алкоголизм». Беседа врача. 19.55 Ф. Шуберт. Фантазия для скрипки и фортепьяно. Исполняют народный артист СССР Л. Коган и лауреат Международного конкурса С. Алумян. 20.20 «Мастера искусств». 21.30 «Время». 22.00 Чемпионат СССР по футболу «Динамо» (Киев)— «Динамо» (Тбилиси). 23.45 Новости.

ПРОГРАММА УЗБЕКСКОГО ТЕЛЕВИДЕНИЯ

17.55 Программа. 18.00 «Пролетяев». Кукольный фильм для детей. 18.25 «В кругу веселых». 18.55 «Экономические знания — в массы». 19.15 Информационная программа (рус.). 19.30 «Шашечные звезды-78». 19.55 Клуб творческой молодежи. 20.30 Информационная программа. 20.50 «Беседы у рояля». 21.30 Москва. «Время». 22.00 «Животноводство — ударный фронт». 22.15 «Женя, Женечка и Катюша». Художественный фильм. 23.40 Программа.

ПРОГРАММА ДЛЯ г. ТАШКЕНТА И ТАШКЕНТСКОЙ ОБЛАСТИ

18.55 Программа. 19.00 Фильм — детям. «Три медвежонка». 19.20 «Тревожные ночи в Самаре». 2-я серия (рус.). 20.05 Ташкентские новости. 20.25 «Парад сказок». Телевизионный фильм-концерт. 20.55 Телевизионные документальные фильмы.

РАДИО

ПЕРВАЯ ПРОГРАММА. 8.30 Концерт солистов Узгосфилармонии. 9.30 «Поет молодость». 10.30 «Щедрая земля». 11.15 «Бесхозяйственности и расточительству — решительный бой!» (узб.). 12.00 «Узбекистон ишчиси». 13.00 «Решения июльского Пленума ЦК КПСС — в жизнь!». «Большой резерв увеличения производства мяса». 13.30 Музыка из советских кинофильмов. 14.00 «Борьба за высокий урожай продолжается». 15.00 Передача для работников отдаленных и труднодоступных гидрометеостанций. 16.10 Поет А. Азимов. 18.30 На медицинские темы. «Инфекционные желудочно-кишечные заболевания» (узб.). 18.40 «Ешлик» 19.30 «В братских коммунистических партиях» (узб.). 19.40 Веселые напевы. 20.25 Татарская музыка. 21.00 «Выполняем заявки тружеников села» 21.30 Р. Шамансурова. «Сяяние». 22.30 Концерт мастеров искусств Узбекистана. 23.20 Вечер макомов.

СЛУЖБА СПРАВКИ

ТАШКЕНТСКИЙ СЕЛЬСКОХОЗЯЙСТВЕННЫЙ ИНСТИТУТ

ОБЪЯВЛЯЕТ КОНКУРС

НА ЗАМЕЩЕНИЕ ВАКАНТНЫХ ДОЛЖНОСТЕЙ ПО КАФЕДРАМ

ПО ИНСТИТУТУ

заведующего истории КПСС (профессор или доцент);
старшего преподавателя физвоспитания,
преподавателя русского языка;
ассистентов: истории КПСС, управления и совправа, научного коммунизма.

ПО ФЕРГАНСКОМУ ФИЛИАЛУ:

доцентов: политэкономии, философии, микробиологии, физиологии сельхозживотных, физиологии растений, кормления сельхозживотных, (2), органической химии;
старших преподавателей: философии, организации и планирования сельхозпроизводства, управления, включая АСУ, финансов сельского хозяйства, высшей математики;
преподавателей: физвоспитания (2);
ассистентов: политэкономии, философии, экономики и организации сельского хозяйства, анализа хозяйственной деятельности, вычислительных машин и программирования, высшей математики, электрификации сельского хозяйства.
профессора: растениеводства по специальности ботаника.

Срок конкурса — месяц со дня опубликования объявления.

Документы направлять по адресу: г. Ташкент, п/о 183.

ВНИМАНИЮ ГРАЖДАН, ПОЛЬЗУЮЩИХСЯ БАЛЛОНАМИ С ГАЗОМ!

НЕОБХОДИМО ПОМНИТЬ,

что при повышении температуры окружающего воздуха в баллонах с газом резко увеличивается давление, что может привести к разрыву баллона по сварному шву или по телу баллона с последующим воспламенением газовоздушной смеси.

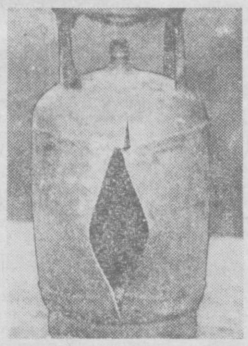

Баллоны с газом надо хранить в специальных шкафах и в местах, защищенных от солнечных лучей.

КАТЕГОРИЧЕСКИ ЗАПРЕЩАЕТСЯ

оставлять баллоны с газом в местах, не защищенных от солнца.

Несоблюдение этих правил может привести к тяжелым последствиям.

Соблюдайте правила эксплуатации и хранения газовых баллонов.

Главгаз Узбекской ССР.

ТАШКЕНТСКОЕ ПРОФЕССИОНАЛЬНОЕ ТОРГОВО-КУЛИНАРНОЕ УЧИЛИЩЕ

Управления торговли Краснознаменного Туркестанского военного округа

ОБЪЯВЛЯЕТ ПРИЕМ УЧАЩИХСЯ

на 1978-79 учебный год НА ОТДЕЛЕНИЯ:

ПОВАРОВ, КОНДИТЕРОВ, ПРОДАВЦОВ СМЕШАННЫХ ТОВАРОВ.

Срок обучения — год.

В училище принимаются девушки в возрасте до 18 лет, имеющие среднее образование.

Прием в училище — без вступительных экзаменов.

Все принятые в училище обеспечиваются стипендией в размере 32 рублей.

К заявлению прилагаются документы: свидетельство об окончании школы (подлинник), о рождении; справки: с места жительства, о состоянии здоровья, дающая право работать в торговле и общественном питании; 3 фотокарточки (3×4 см), автобиография и характеристика.

Начало занятий — с 1 сентября.

Иногородним учащимся предоставляется общежитие.

Заявление подается по адресу: г. Ташкент-31, ул. Ходженская, 12 (трамваи: 7, 8, 10, 11, 25, 27, троллейбусы: 9, 10, 11, остановка «Центральный рынок»).

ВАС ПРИГЛАШАЮТ

ТЕАТРЫ

ОКРУЖНОЙ ДОМ ОФИЦЕРОВ — в 20.30 концерт ансамбля популярной музыки «Интеграл».

КИНО

ЗИМНИЕ

ДВОРЕЦ ИСКУССТВ: **О, счастливчик!** (10.45, 13.30, 16.15, 19.00); **Журавль в небе:** «ЧАЙКА» (11.30, 13, 14.30, 16, 18, 20, 21.30), «МОСКВА» (13, 14, 16, 17, 19, 20.00), «ВОСТОК» (10, 12, 14, 16, 18, 20, 21.30), «НУКУС» (11, 13.30, 14, 16, 18, 20, 21.30); **Семейный портрет в интерьере:** «ДРУЖБА» (12, 15, 18, 20.30), им. 50-ЛЕТИЯ ТАШСОВЕТА (11.15, 13.30, 16, 18.30, 21.00), «КАЗАХСТАН» (12, 13, 16, 17, 20.00), «30 ЛЕТ КОМСОМОЛА» (по четным часам, днем и вечером). **Игрушка:** «ДРУЖБА» (11, 13, 14.30, 17, 19, 21.00), «КАЗАХСТАН» (11.15, 16, 19, 21.00).

ЛЕТНИЕ

(Начало в 20.50, 22.30)

Журавль в небе: «ФЕСТИВАЛЬ»; **Семейный портрет в интерьере:** «ХИВА».

ЦЕНТРАЛЬНЫЙ СТАДИОН «ПАХТАКОР»

2 августа в 19.30

ПЕРВЕНСТВО СССР ПО ФУТБОЛУ

встречаются команды:

«ТОРПЕДО» (г. Москва) — **«ПАХТАКОР»** (г. Ташкент).

ПРАВДА ВОСТОКА

АДРЕС РЕДАКЦИИ: 700000, Ташкент, ГСП, ул. «Правды Востока», 26. ТЕЛЕФОНЫ РЕДАКЦИИ: заместителя редактора — 33-10-48, 33-72-77; ответственный секретарь — 33-24-68; секретариат — 33-34-70; отделы: писем трудящихся и массовой работы — 33-15-20; пропаганды марксистско-ленинской теории — 32-57-15; партийной жизни в местной печати — 33-41-47; промышленности капитального строительства транспорта и торговли — 33-16-38; сельского хозяйства — 33-44-92; науки, школ и вузов — 32-57-13; литературы и искусства — 32-55-10; советского строительства и быта — 33-14-75; внутренней информации военно-спортивный — 33-81-29; ночной редакции — 33-34-75; прием объявлений — 33-81-42. Собственные корреспонденты в Ташкенте — 33-42-92; Нукусе — 2-64-52; Самарканде — 4-14-72; Гурьевске — 2-31-42; Термезе — 31-45; Ургенче — 30-73; Бухаре — 3-13-55; Карши — 68-77; Фергане — 5-05-54; Намангане — 6-12-70; Андижане — 4-79-04; Джизаке — 46-34. Диспетчер издательства — 32-78-94; дежурный телефонной станции — 33-90-50.

Р.02572. Ордена Трудового Красного Знамени типография издательства ЦК Компартии Узбекистана, г. Ташкент. Индекс 64543. Изд. № Д-475.