ТАШКЕНТСКАЯ ПРАВДА

Учредитель — хокимият Ташкентской области. *Издается с февраля 1954 г.*

№ 96 (10465) • Суббота, 12 декабря 1998 года • В розницу — цена свободная.

ДОКТОР, КОТОРОМУ ВЕРЯТ

...Еще великий ибн Сино говорил, что «первым делом врач обязан добрым словом поднять настроение пациента, внушить ему мысль о выздоровлении».

Внимательные глаза на умном лице — как важно увидеть это при встрече с медиком. Вы удручены, расстроены, может быть, даже напуганы своей болезнью. Но беседа с чутким врачом, правильно и четко поставленные им вопросы, живое, неподдельное участие, уверенность в благополучном исходе болезни — все это не может не стать вашим первым шагом к грядущему здоровью. По пути выздоровления вы пойдете вместе — вы и ваш врач, поддерживая и помогая друг другу в общей борьбе.

Скольких людей провела по этой дороге врач Ташкентской областной офтальмологической больницы Сурайё Убайдуллаева, она, как выяснилось, просто не помнит. Удивительно и... печально. Садовник знает, сколько деревьев в его саду. Архитектор помнит, сколько построил домов. А вот врач и не думает считать, сколько жизней спас, сколько искривленных судеб выправил. Сколь широкой должна быть душа и сколь любвеобильным сердце, чтобы, не считая, тратить, тратить: на нас, непутевых, на наших немощных, старых родителей, на юное поколение, которое почему-то уверено, что все напасти — и болезни тоже — его минуют.

Впрочем, может, и минуют. У нашей медицины — вековые корни, опыт многих поколений. Помноженное на современную технику, приборы, медикаменты, это способно творить чудеса. «Здоровье народа — богатство страны» — старый, но верный девиз, который поддерживают Сурайё Убайдуллаева и ее коллеги.

В. ПЕТРОВ.
Фото В. ХАРИТОНОВА.

Колонка редактора

ОХРАНА ЗДОРОВЬЯ — ОХРАНА БУДУЩЕГО

Наряду с директивными документами руководства страны по борьбе с расточительством и злоупотреблениями служебным положением за последнее время наибольший резонанс среди населения, безусловно, получил Указ Президента Ислама Каримова от 10 ноября 1998 года «О государственной программе реформирования системы здравоохранения Республики Узбекистан». Удивляться тут не приходится. Здоровье всегда считалось главной и незаменимой ценностью в жизни человека, а обеспечение его всегда являлось одним из наиболее ярких и убедительных показателей развитости и цивилизованности общества. Известно, что критические и переломные периоды развития любого государства в первую очередь сказываются на социальном положении населения, на трудностях адаптации людей к меняющейся экономической обстановке. Социальная защита и медицинское обслуживание — вот тот фон, по которому прежде всего можно судить о самочувствии широких масс населения, о принципиальных установках и целях государства на перспективу.

40-я статья Конституции Республики Узбекистан, 6-ю годовщину со дня принятия которой мы только что отметили, гласит: «Каждый имеет право на квалифицированное медицинское обслуживание». Более того, позиция страны была также четко выражена в Законе «Об охране здоровья граждан» — основополагающем документе, определяющем государственную политику в данном направлении. И тем не менее живая практика нашего сегодняшнего развития проявила и несоответствия и противоречия в реальном положении вещей, в сложностях нормального и качественного функционирования системы здравоохранения, из-за чего страдают как больные, так и сами медицинские работники.

Я очень далек от того, чтобы идеализировать систему западного здравоохранения. Журналистские тропы приводили меня в последнее время в различные страны. Было чему завидовать, чему учиться. И касательно медицины — врачи там наряду с юристами самые высокооплачиваемые. Не чета нашим! Но что удивительно — восхищаясь техническим обеспечением поликлиник и больниц, никто из моих собеседников — и зарубежных, и наших, отечественных, временно пребывавших за границей, — не хотел хвалить тамошних врачей — за квалификацию, за доброту и чуткость, за верность своему исцеляющему долгу. Невозможно было поверить, что без страховки или без немедленной платы (кстати, очень высокой) там вообще с больными не разговаривают, и они, зачастую в очень тяжелом состоянии, вынуждены выжидать неделями, когда их примут на операцию.

Герой одной из наших прошлогодних публикаций — молодой узбекский финансист, живущий и работающий сейчас в Лондоне, запутавшись в правилах английского здравоохранения, вынужден был сам в квартире принять роды у своей жены. Каково? Мы, журналисты, просто онемели от подробностей его авантюрно-героического рассказа. Очень много формализма, но мало искреннего сопереживания, сочувствия и сострадания. Такова «обратная сторона медали». И этого надо бояться. Приобретя финансовую и где-то профессиональную независимость, не растеряли бы наши славные лекари душевных качеств, самых-самых близких и нужных для каждого человека, для каждой семьи.

Кстати, о семье. На Западе есть пример, которому завидуешь: каждая добропорядочная семья имеет своего доктора (как и юриста). Он ведет членов этой семьи с детства и всю жизнь — знает их наследственные болезни, особенности, слабости и привычки. И его мнение бывает более значимым, чем вердикт целого консилиума. Характерно, что посол Великобритании в Ташкенте Барбара Хей как-то призналась, что, если у нее что-то болит, она тотчас звонит в родную Шотландию своему домашнему врачу. Вот такая верность и такая вера...

Но, наверное, чтобы быть «домашним», надо знать все и обо всех своих подопечных, с учетом их возраста и индивидуальных особенностей. И в этом ракурсе мне понятно нововведение о том, чтобы в медвузах студентов вплоть до выпуска учили всем медицинским премудростям — без деления на специализированные группы по профилирующим кафедрам. Врач должен знать все! Хотя, если честно, я больше верю в докторов с узкой, но глубокой, основательной специализацией. Так же как и в физиков и химиков — ведь «нельзя объять необъятное». Думаю, что к человеческому организму это относится прежде всего!

В любом случае — нужны изменения, нужны поиски, соответствующие реалиям нашей «рыночной» жизни.

А за здравоохранение в нашей стране, судя хотя бы по кадровым изменениям, взялись всерьез. Что ж, пусть все это будет во благо людей!

РАСПОРЯЖЕНИЕ
Президента Республики Узбекистан

1. В целях разработки конкретной программы мер по усилению роли женщин в семье, государственном и общественном строительстве, совершенствованию системы защиты их правовых, социальных, экономических и духовных интересов, в связи с объявлением 1999 г. Годом женщин создать республиканскую комиссию.

2. Поручить республиканской комиссии совместно с Советом Министров Республики Каракалпакстан, хокимиятами областей и г. Ташкента, министерствами и ведомствами, органами хозяйственного управления и общественными организациями в месячный срок разработать проект указанной государственной программы. Привлечь к подготовке программы ведущих ученых, специалистов, представителей широкой общественности и представить проект программы для рассмотрения в Кабинет Министров.

3. В программе мероприятий предусмотреть реализацию следующих задач:

— совершенствование правовых основ защиты интересов женщин, материнства и детства, повышения их роли в государственном, общественном и культурном строительстве, духовном и демократическом обновлении общества;

— создание условий для укрепления здоровья матерей и детей, развития физической культуры, повышения уровня образования;

— повышение статуса и роли женщин в семье, формировании благоприятной духовно-нравственной семейной атмосферы, условий воспитания детей, материально-бытовых условий жизни;

— обеспечение активного участия женщин в экономических преобразованиях и реформах, развитии предпринимательской деятельности;

— разработка и обеспечение системы мониторинга за реализацией принятых международных, государственных и других законодательных и правовых норм по защите интересов женщин, материнства и детства;

— повышение роли женщин в структурах управления органов государственной власти, общественного самоуправления, управления предприятиями, в неправительственных организациях, общественных объединениях и политических партиях;

— расширение и углубление научных и социальных исследований гендерных проблем, в том числе повышения роли женщин в воспитании молодого поколения, формировании семьи, социально-экономических преобразованиях и развитии общества.

4. Государственным, негосударственным и территориальным структурам власти и управления оказывать всестороннюю помощь республиканской комиссии в подготовке названной выше программы.

Президент Республики Узбекистан А. КАРИМОВ.

г. Ташкент,
9 декабря 1998 г.

Туркменистан: 3 года постоянного нейтралитета

ПРАЗДНИК НАРОДА-БРАТА

«Не смотрите на нас как на людей другой страны. Мы все — один народ», — эти слова Президента Ислама Каримова, сказанные им во время одного из визитов в Туркменистан, не раз повторяли участники торжественной церемонии открытия в здании Союза обществ дружбы и культурных связей фотовыставки «Туркмения — три года постоянного нейтралитета».

— У нас одни исторические корни. История наших братских народов переплетается. И в будущее наши народы идут каждый своим путем, но рядом, соразмеряя свои действия, — заявил «ТП» посол Туркменистана в Узбекистане Солтан Пирмухаммедов.

В мире только три государства обладают статусом постоянного нейтралитета: Швейцария, Австрия и Туркмения. Когда 12 декабря 1995 года 185 государств — участников Генеральной Ассамблеи ООН проголосовали за резолюцию «Постоянный нейтралитет Туркменистана», в истории народа этой центральноазиатской страны начался принципиально новый этап. Страна получила возможность сосредоточить свои ресурсы на удовлетворении потребностей народа, своей развивающейся экономики. А ресурсы Туркменистана велики, они выдвигают страну в ряд самых богатых углеводородным сырьем государств планеты. Эта страна с «рискованным земледелием» добилась зерновой независимости — в нынешнем году урожай составил 1 миллион 245 тысяч тонн зерна. Хлопка в 1998 г. собрано 112 процентов к количеству прошлого года.

Экономики Узбекистана и Туркменистана развиваются, взаимодействуя во многих отраслях: если в 1997 году товарооборот составил 60 миллионов долларов, то в нынешнем, по-видимому, достигнет 80 миллионов.

Великолепные цветные фотографии, сделанные лучшими туркменскими фотомастерами, интересно и наглядно рассказывают о сегодняшней жизни туркмен, о бережном отношении к истории и о вере в светлое будущее, ради которого упорно трудится народ независимого и нейтрального Туркменистана.

Соб. инф.

В хокимияте области

ДЕНЬ, РАДОСТНЫЙ ВДВОЙНЕ

В связи с Днем Конституции Республики Узбекистан в зале заседаний хокимията области собрались руководители управлений хокимията, хокимы городов и районов, руководители административных органов, представители общественных организаций.

Торжественное собрание открыл первый заместитель хокима области У. Мирзакулов. Он тепло поздравил собравшихся с праздником.

На собрании с докладом «Суть и практические результаты Конституции Республики Узбекистан» выступил начальник областного управления юстиции Э. Холматов.

В тот же день группе представителей нашей области, удостоенных правительственных наград в связи с седьмой годовщиной независимости нашей республики и с Днем учителя и наставника, были вручены ордена и медали.

Награды вручил первый заместитель хокима области У. Мирзакулов.

— Я искренне благодарю руководителей нашего государства за высокую оценку нашего скромного труда, — сказала выступившая на собрании преподаватель школы № 21 Кибрайского района М. Холматова.

— Я горжусь тем, что являюсь гражданином независимой страны, — сказала директор средней школы Чиназского района А. Ташпулатова. — У нас есть все возможности для осуществления в республике и в нашей области Национальной программы подготовки кадров.

Выступившие на собрании выразили искреннюю благодарность Президенту и правительству страны за заботу и внимание к работникам сферы образования и культуры.

УКАЗ

Президента Республики Узбекистан

О НАГРАЖДЕНИИ АЙТМАТОВА ЧИНГИЗА ТОРЕКУЛОВИЧА ОРДЕНОМ «БУЮК ХИЗМАТЛАРИ УЧУН»

За огромный вклад в развитие отношений дружбы между народами Узбекистана и Кыргызстана, углубление исторически сложившихся узбекско-кыргызских культурных и духовных связей, укрепление традиционных уз добрососедства между народами Центральной Азии, за большие заслуги в литературной деятельности и в связи с 70-летним юбилеем наградить президента Ассамблеи культур народов Центральной Азии, известного писателя и общественного деятеля Айтматова Чингиза Торекуловича орденом «Буюк хизматлари учун».

Президент Республики Узбекистан И. КАРИМОВ.

гор. Ташкент,
11 декабря 1998 года.

ХРАМ ИСКУССТВОВЕДЧЕСКОЙ НАУКИ

Среди научных коллективов, которыми так богата наша страна, особое место занимает Научно-исследовательский институт искусствознания — средоточие ученых, занимающихся проблемами всех видов искусства: изобразительного, музыкального, театрального, хореографического, циркового, кинематографического, прикладного, а также археологии. За семь десятков лет существования этого уникального для Узбекистана научного учреждения его коллективом разработан ряд фундаментальных исследований, получивших широкое международное признание, — по истории, современному состоянию и перспективам важнейших направлений отечественной культуры.

Об этом, о взаимодействии факторов национального возрождения и искусства шел обстоятельный разговор на прошедшем вчера расширенном научном собрании в институте.

Открыл его президент Академии художеств Узбекистана Т. К. Кузиев. С докладами выступили ведущие специалисты института: ректор института доктор наук О. А. Ибрагимов, академики АХ Узбекистана А. А. Хакимов и В. Э. Ртвеладзе, доктора искусствоведения Ф. М. Караматов и М. Х. Кадыров, кандидат искусствоведения Н. Г. Каримова.

Участников собрания приветствовали представители культуры Греции и Египта.

Ряду видных ученых были вручены золотые и серебряные медали, а также дипломы Академии художеств Узбекистана.

В работе научного собрания принял участие и выступил государственный советник Президента Республики Узбекистан Н. К. Джураев.

Наш корр.

СОВМЕСТНОЕ УЗБЕКСКО-УКРАИНСКОЕ ПРЕДПРИЯТИЕ

«СТАЛЬ - МЕТИЗ»

объявляет об уменьшении уставного фонда с 400 тысяч долларов США до 282 тысяч 699 долларов США.

ВРЕМЯ: ДЕНЬ ЗА ДНЕМ

СЕМИНАР В БИРМИНГЕМЕ

В университете города Бирмингема (Центральная Англия) прошел семинар, посвященный 6-й годовщине принятия Конституции Республики Узбекистан. В нем приняли участие английские и узбекские студенты — стипендиаты фонда «Умид», сотрудники Посольства Узбекистана в Великобритании. В докладах, сделанных на семинаре нашими земляками, говорилось о значении Основного Закона Узбекистана в укреплении независимости страны и создания правового демократического государства. Присутствовавший на семинаре представитель Британского совета Крис Гейтли отметил особое значение данного мероприятия для знакомства англичан с Конституцией Узбекистана и ее понимания.

ПОМОГАЮТ РОССИИ

Европейская комиссия утвердила программу продовольственной помощи России на сумму около 480 млн. долларов. Продовольствие будет продаваться по местным ценам в наиболее нуждающихся регионах России, а деньги от его продажи будут направляться на социальные нужды.

СУДЬБА ПИНОЧЕТА РЕШЕНА

Министр внутренних дел Великобритании Джек Стро объявил вечером, что принял решение начать процедуру выдачи экс-диктатора Чили Аугусто Пиночета Испании. Испанское правосудие обвиняет Пиночета в убийствах и пытках испанских граждан в годы его правления в Чили. Чилийское правительство отреагировало на это решение отзывом своего посла в Лондоне.

В «деле Пиночета» сделан новый важный, но не окончательный шаг. Ожидается, что с чилийской стороны последуют всякого рода апелляции и вся процедура выдачи может затянуться еще на недели, а то и месяцы.

БЕСПОКОЙСТВО ИНДИИ

Индия с тревогой следит за попыткой афганских исламистов расширить свое влияние в странах Центральной Азии. Индия располагает данными о проникновении групп исламского движения «Талибан» в Таджикистан, а также, возможно, и в Киргизию. Об этом заявило МИД Индии.

В «БОИНГЕ» — СОКРАЩЕНИЕ ПРОИЗВОДСТВА

Самая большая в мире авиакосмическая компания «Боинг» вынуждена сократить производство и уволить десятки тысяч людей. «Мы должны привести производство в соответствие с запросами рынка», — так объяснил ситуацию новый директор «Боинга» по гражданскому самолетостроению Алан Мьюлэлли, указав при этом на отмену или отсутствие заказов со стороны Китая, Южной Кореи и других стран.

На днях руководство «Боинга» решило урезать свой персонал еще на 25 тысяч человек в дополнение к объявленному ранее 28-тысячному сокращению. Уже до конца нынешнего года без работы останутся 8 тысяч человек.

СУДЯТ СЕКО АСАХАРУ

Токийский окружной суд продолжает рассматривать дело Асахары Секо (настоящее имя Мацумото Тидзуо) — духовного лидера и вдохновителя преступных злодеяний «Аум синрике». Недавно состоялось очередное, сотое по счету слушание. Как и все предыдущие заседания, оно мало что дало, утонув в препирательствах с адвокатом подсудимого.

Из 17 серьезных обвинений, предъявленных Асахаре, рассмотрено почти за три года процесса лишь четыре. Асахара упорно сваливает все на своих подчиненных в секте, многие из которых давно признались в содеянном и получили свои сроки. При таких темпах разбирательства суд может растянуться еще лет на десять.

(По материалам средств массовой информации)

МЫ И РЫНОК

«КОЛХИДА» В ТАШКЕНТЕ

В столице республики состоялась презентация автомобилей Кутаисского автозавода

Собственно говоря, «Колхиды» особо представлять не нужно. Эти автомобили традиционно использовались в нашей республике на перевозках хлопка, сыпучих грузов, других работах. Но, как оказалось, наше традиционное представление о «Колхидах» несколько устарело. Сегодня эти автомобили обрели, так сказать, и новые специальности. Они способны, в частности, работать в спарке с комбайном. К примеру, одна из последних разработок завода автомобиль «КАЗ-4540» способен двигаться со скоростью... 2–3 километра в час. Привод на все колеса позволяет уверенно передвигаться по бездорожью.

— Эта машина может перевозить и зерно, и свеклу, и сено, — рассказывает начальник цеха гарантийного обслуживания Кутаисского автомобильного завода Гия Туташвили. — Поэтому особое внимание к ней проявляют сельчане, геологи, энергетики. Мощный (156 л.с.) дизельный двигатель, сравнительно небольшой расход топлива делают ее вполне конкурентоспособной на рынке автотранспорта такого класса.

Есть достоинства и у другой представленной модели — «КАЗ-4570». Прежде всего это предельная, так сказать, простота в обслуживании и эксплуатации. Это, как мы говорим, типичный хлопковоз. Объем кузова с наращенными бортами составляет 21 кубический метр. Предусмотрена возможность эксплуатации автомобиля с прицепом. И не одним. На автомобиле также установлены мощный V-образный дизельный мотор и камазовская коробка передач, что делает его удобным в работе практически на всех режимах. Кроме хлопка, машина может перевозить зеленую массу, сыпучие грузы.

Предприятия, автохозяйства при желании могут приобрести производимый в Грузии автотягач «КАЗ-4465». Его грузоподъемность — двенадцать тонн. Машина также предельно проста в эксплуатации, удобна в обслуживании. И что, конечно, немаловажно, сравнительно недорога. Как, впрочем, и все другие представленные модели Кутаисского автозавода. В среднем машины стоят сегодня от 20 до 25 тысяч долларов.

Есть ли спрос на такие машины в нашей республике?

— Есть, и немалый, — услышали мы ответ Г. Туташвили. — Только в последнее время республика приобрела у грузинских производителей автомобильной техники более ста машин. На все из них завод предоставил гарантию. Предусмотрена поставка запасных частей, выполнение ремонтных работ.

Но, конечно, грузинская сторона хотела бы еще более расширить сотрудничество с нашей республикой. Узбекский рынок, услышали мы от грузинских специалистов, очень выгодный и стабильный. Работать здесь экономически выгодно. Важно и то, что отношения между двумя странами развиваются сегодня по восходящей. Это создает ту благоприятную атмосферу, в которой рождаются новые партнерские отношения. В том числе — и в среде производителей и потребителей автомобильной техники.

О. ВЛАДИМИРОВ.

На снимках: начальник цеха гарантийного обслуживания Кутаисского автозавода Г. Туташвили; осмотр автотехники.

Фото В. ГРАНКИНА.

КОНЦЕРН «МИЦУБИСИ»: ЗНАКОМСТВО ПРОДОЛЖАЕТСЯ

Для тех, кто желал бы более подробно ознакомиться с продукцией мирового лидера автомобилестроения — японского концерна «Мицубиси», распахнул свои двери выставочный зал, созданный в Яккасарайском районе столицы американской фирмой «MEMPHIS TRADING CO», широко известной на авторынке Узбекистана с 1996 года.

Здесь представлена полная гамма автомобилей «Мицубиси» — от простых легковушек до полноприводных джипов и спортивных моделей, адаптированных к нашим дорожным и климатическим условиям.

Таким образом, у жителей и гостей столицы появилась возможность не только получить всю интересующую информацию о моделях, производимых в Стране восходящего солнца и экспортируемых на авторынок Узбекистана, но и увидеть их воочию.

— Учитывая, что в вашем государстве имеются все необходимые условия для делового сотрудничества, — сказал в короткой беседе с нашим корреспондентом генеральный директор дочернего предприятия фирмы «MEMPHIS TRADING CO» Халид Квайдер, — мы намерены в дальнейшем расширить свою деятельность и представить на рынок республики не только лучшие образцы автомобильной техники, но и мотоциклы известных фирм «Хонда» и «Ямаха», в том числе и в чисто спортивном исполнении. Насколько мне известно, в такой технике у вас остро нуждаются мотоспортсмены.

Словом, мы хотим работать не только с коммерческими, но и с государственными структурами.

С. ЛЕВЧЕНКО.

UZDUNROBITA cellular

ОТ ЧАРВАКА ДО НУКУСА

Расширяются границы сотовой связи

В канун празднования шестой годовщины Конституции независимого Узбекистана в столице Республики Каракалпакстан, городе Нукусе, сделан первый звонок по сотовому телефону. Этот подарок преподнесло совместное узбекско-американское предприятие сотовой связи «Уздунробита», открывшее сначала здесь свой филиал, а теперь вот и выполнившее первую очередь проекта по созданию сети сотовой связи в самом северном, Приаральском регионе Узбекистана. Оборудование для нового объекта поставлено из США всемирно известной фирмой NORTEL, первоначально оно рассчитано на несколько сотен абонентов, но в случае быстрого освоения емкости незамедлительно в два раза мощность может быть увеличина, а в последующем – до 10.000 абонентских подключений.

Специалисты СП «Уздунробита» в короткие сроки выполнили монтаж доставленного из-за океана самолетами компании «Узбекистон хаво йуллари» сложного цифрового оборудования, провели его тестирование, опробовали прохождение сигналов в различных микрорайонах города и в пригородной зоне, и вот мобильная связь в радиусе до 40 километров введена в строй. В числе первых абонентов – предприниматели и служащие учреждений здравоохранения, снабжения, торговли, частные лица. Сделав со своих аппаратов первые звонки, они по достоинству высоко оценили новинку – связь, устойчивая и надежная, позволяет находить нужного абонента повсюду – в офисе, дома, в пути – и решать оперативно любые вопросы.

Начав свою деятельность осенью 1991 года первым и Узбекистане, Центральной Азии и одновременно с Москвой и Санкт-Петербургом, СП «Уздунробита» стремительно развивает сеть одного из самых прогрессивных видов услуг телекоммуникаций. Трижды проведена модернизация оборудования, внедрен цифровой стандарт DAMPS и самые передовые технологии обслуживания, расширена сеть за счет строительства станций и подстанций по всей территории Узбекистана. В Ташкенте и столичной области действует 21 станция, они функционируют по всей Ферганской долине, в древних и вечно молодых и привлекательных для туристов из разных стран Самарканде, Бухаре, Хиве, Ургенче, в самом южном Термезе, в степных Гулистане и Джизаке, на новых гигантах индустрии – в Асаке, Караулбазаре, на многих других промышленных объектах и строительных площадках, в хозяйствах на селе. Всюду телефоны «Уздунробиты» стали участниками управления, информации, передачи сообщений, и не только в узких рамках регионов, но и далеко за их пределами.

Вводом станции в Нукусе СП «Уздунробита» завершило создание своей сети по всей территории Узбекистана – теперь телефоны этого предприятия обслуживают более 20 тысяч абонентов практически повсеместно в стране, чем создана возможность при посещении Каракалпакстана свободно пользоваться своим телефоном. Сегодня свыше 90 процентов населенной территории республики, покрытой сетью этого СП, жители более 700 городов и других населенных пунктов имеют возможность пользоваться мобильной связью. При этом обеспечивается для всех, кто выходит на связь этого СП, автоматический роуминг, то есть соединение с любым абонентом по всей стране и за ее пределами: набрав нужный номер, можно в считанные секунды дозвониться до каждого абонента СП, где бы он ни находился. Такую эффективную связь первой не только в Узбекистане и Центральной Азии, но и в СНГ создала только «Уздунробита». Являясь членом «Ассоциации-800», это предприятие создает возможность пользоваться сотовой связью для 120.000 абонентов разных стран и регионов, в том числе Казахстана, Кыргызстана, России, Украины и др.

В столице Каракалпакстана введена первая очередь с зонами покрытия в Нукусе, Турткуле, Беруни, Эллик-Кале, Ходжейли, Тахиаташе, Халкабаде, Кискиткене и других. В дальнейшем сеть будет расширена на весь Приаральский регион за счет строительства новых станций, радиорелейных линий и репиторов. Это позволит в экологически неблагополучном регионе всегда иметь самую надежную связь, в том числе и для зарубежных специалистов, с которыми ведется активное сотрудничество по созданию более благоприятных условий жизни людей в Приаралье.

Новые телефонные мощности мобильной связи СП «Уздунробита» подключаются к активной работе по содействию развитию экономики, расширению возможностей вхождения Каракалпакстана в единую информационную сеть Узбекистана и международных систем связи. Это еще одна веха в выполнении национальной программы развития и модернизации сетей телекоммуникаций Узбекистана, в осуществлении проектов СП «Уздунробиты».

А. КУДИНОВ.

(Публикуется на правах рекламы).

Вести из Алмалыка

КАК ЖЕ ПРИВЛЕЧЬ ПОКУПАТЕЛЯ?

Малые и средние предприятия Алмалыка, являющегося крупным промышленным центром нашей республики, становятся крепкой опорой экономики города. Важное место в увеличении производства товаров народного потребления и оказания различных видов услуг принадлежит предпринимательству в сфере малого и среднего бизнеса.

Частная фирма «Барокат», на взгляд алмалыкцев, считается достойной внимания. Ее пять лет назад организовал молодой предприниматель Ибрагим Ортиков со своими братьями Исраилом и Исмаилом. Покупатели особенно довольны работой столовой и мясного магазина, входящими в состав предприятия. Здесь не только дешевые и качественные продукты, но также и хорошее обслуживание. Понижая стоимость товара, братья выигрывают в количестве проданной продукции. Основным фактором успеха стало то, что при частной фирме организовано подсобное хозяйство.

Несколько лет назад, когда начали приватизироваться магазины и лотки, многие сомневались в успехе. А сегодня и они перешли в ряды частных предпринимателей, которых становится все больше и больше.

В городе число частных предприятий нынче дошло до 358. Но рано еще говорить о том, что все они работают успешно. Радует то, что городская Палата товаропроизводителей и предпринимателей оказывает им практическую помощь.

К сожалению, не на должном уровне работает еще частный транспорт по перевозке пассажиров и грузов в городе. Число хозяев таких автомобилей растет, но многие из них работают нелегально, без оформления соответствующих документов. Как отмечает председатель палаты Абдуназар Очилов, приведение в порядок работы «Тижорат автомобили» создаст возможность решения многих проблем пассажирского и грузового транспорта. Начавший при палате свою работу «Центр по развитию деятельности частного автотранспорта» намерен в скором времени добиться этой цели.

Неъмат ДУШАЕВ, корр. УзА.

УВАЖАЕМЫЕ ДАМЫ И ГОСПОДА, ПРЕДСТАВИТЕЛИ МАЛОГО И СРЕДНЕГО ПРЕДПРИНИМАТЕЛЬСТВА!

UZEXPOCENTRE

Министерства внешнеэкономических связей Республики Узбекистан приглашает вас на предновогоднюю выставку-продажу товаров, производимых предприятиями Узбекистана, которая состоится с 22 по 25 декабря 1998 года в Республиканском торгово-выставочном центре «Узэкспоцентр».

Наш адрес: г. Ташкент, ул. Амира Темура, 107.

Время работы выставки: 22 декабря — 11.00 — 17.00. 23–25 декабря — 10.00 — 17.00

НА ВЫСТАВКЕ БУДУТ ПРЕДСТАВЛЕНЫ И РЕАЛИЗОВАНЫ САМЫЕ ЛУЧШИЕ ОБРАЗЦЫ ПРОДУКЦИИ, ПРОИЗВОДИМОЙ ПРЕДПРИЯТИЯМИ УЗБЕКИСТАНА.

КОНТАКТНЫЕ ТЕЛЕФОНЫ: 35-09-73, 34-45-45.

ПРОГРАММА ТВ
ДЕКАБРЬ

ПОНЕДЕЛЬНИК, 14

УзТВ I

6.30 "Ассалом, Узбекистон!"
8.00-8.40 "Тахлилнома".
8.40 "Узлик". Художественно-публицистическая передача
9.05 "Жан Кристофф". Телевизионный художественный фильм. 7-я серия.
10.00, 12.00, 14.00, 18.00 Новости.
10.05 Новости кино.
10.20 "Актеры узбекского кино".
10.40 "Олтин тож". Телевизионная игра.
11.05 "Спорт мира".
11.15 "Қувноқлар ва зукколар".
12.05 Дневной сеанс. "Невероятные приключения Доктора Джекила и мистера Хайда". Художественный фильм
13.35 "Обод уйда пок одамлар яшайди". Аналитическая передача.
14.10-14.40 Концерт.
17.55 Программа передач.
18.10 "Ха, ха, ха". Юмористическая передача.
18.30 "Мир и человек".
18.45 "Бир наво истар кунгил".
19.05 "Экономика и мы".
19.30 "Ахборот" (рус.)
20.00 Вести с бирж и из банков.
20.10 Вечерние сказки.
20.30 "Ахборот".
21.05 "Узбектелефильм" представляет. Одил Якубов. "Адолат манзили". Премьера видеофильма. 1-серия.
22.00 Концерт.
22.40 "Подводная одиссея команды Кусто". Телесериал. 3-часть.
23.25 Дневник XIII Азиатских игр.
23.40 "Ахборот".
00.10-00.15 Символы Родины.

УзТВ II

18.00 Программа передач.
18.05 Студия "Янги авлод" представляет ("Қувноқ учрашув", "Мульттомоша").
18.40 "Ақл ёшдамас".
18.55 Музыкальные минуты.
19.00 "Давр". Информационная программа.
19.25 "Буюк юрт фарзандиман". Кокандский политехнический колледж.
19.40, 20.35, 22.25 Реклама.
19.45 "Морена Клара". Телесериал. Заключительная серия.
20.40 "Жахон". Международное обозрение.
21.00 Арабская эстрада.
21.10 На телеканале "Ёшлар".
21.15 "Узбегим".
21.35 "Эгиз қушиқлар".
22.00 "Давр". Информационная программа.
22.30 Синема.
00.15 "Спокойной ночи!"

УзТВ III

17.55 Программа передач.
18.00 "ДАРАКЧИ".
18.10 "Ёрилтош". Мультсборник.
18.20 Телефакт (рус.).
18.30 "О тебе и для тебя" (рус.).
18.45 "Санта-Барбара".
19.30 "Ахборот" (рус.).
20.00 "О тебе и для тебя" (узб.).
20.10 "Рассказы о Японии".
20.30 "Ахборот".
21.05 "Таггерт". Телесериал.
21.55 Телефакт (узб.).
22.05 "Бумеранг".
22.25 "Минг бир маслаҳат".
22.30 "ДАРАКЧИ".
22.40 "Спорт-тайм".
23.05 Музыка и реклама.
23.15 Экран приключенческих фильмов.
00.40 "ТТВ мюзик" (узб.)
01.10 "Спокойной ночи, мой город!"

УзТВ IV

16.50 "Мультсайёра".
17.10-18.45 ТУРЕЦКОЕ ТЕЛЕВИДЕНИЕ
18.45-18.55 "Масжиди калон". Телефильм.

ОРТ

18.55 КВН-98.
21.00 "Время".
21.30 "История любви". Телесериал. 152-часть.
22.15 "Сегодня в мире" Информационная программа.
22.20 "Современный дизайн".
22.40 "Из сокровищницы времени".
23.00 "Вести".
23.35 Киносеанс. "Киборг полицейский-II". Художественный фильм.
01.00 "Ахборот" (рус.)
01.25 "Последний романс". Художественный фильм. 1-серия.
02.35-02.40 "Спокойной ночи!"

30 канал

15. 00 Программа передач
15.05 «ТВ-партнер»
15.30 «Колесо огня», телесериал (Бразилия)
16.00 «Эсдалик учун дастхат», музыкально-развлекательная программа.
16.30 «Для тех, кто дома»: «Нано», телесериал (Аргентина)
17.15 «Карапуз-ТВ», программа для детей
17.40 «Дерзкие и красивые», телесериал (США)
18.00 «ТВ-партнер»
18.20 «Элен и ребята», молодежный телесериал (Франция)
18.45 «Черная жемчужина», телесериал (Аргентина)
19.30 Клуб «Белый попугай», юмористическая программа
19.55 Метеохабар
20.00 «ТВ-партнер»
20.20 «Клип-сюрприз», телепоздравление
21.10 «Спорт каждый день», новости спорта
21.35 «Звездный понедельник»
23.15 «Убийство первой степени», сериал (США)
00.00 «Час совы»
00.50 Ночной музыкальный канал
01.15 Метеохабар
01.20 Программа передач

ОРТ

8.00 Николай Олялин в приключенческом фильме «Приходи свободным»
9.30 «Пастушка и трубочист». Мультфильм
10.00 Новости
10.15 Домашняя библиотека
10.30 Владимир Винокур в программе «Чердачок братьев Пилотов»
11.05 Крестьянские ведомости
11.35 Сериал «Все путешествия команды Кусто». «Утраченные святыни моря»
12.35 «Хвосты». Мультфильм
12.55 Детектив «Золотые дукаты призрака»
14.25 Лев Николаев в программе «Цивилизация»
14.55 Программа передач
15.00 Новости (с сурдопереводом)
15.10 Русские приключения в фильме «Похищение «Савойи».
16.35 Музыкальный сериал «Симфонические тайны»
17.05 Футбольное обозрение
17.35 Клуб путешественников
18.20 Мифы и легенды «Великого Октября»
18.55 КВН-98
21.00 Время
21.30 Погода
21.40 Серебряная серия. Жан Маре в фильме «Граф Монте-Кристо». 2-я серия
23.10 «Взгляд»
23.55 Аттракцион неслыханной жадности в комедии «Жажда золота»
1.20 Новости
1.35 Программа передач

КазТВ

6.30 «Утро вечера мудренее».
8.00 «Трое в лодке, не считая собаки». Худ. фильм. 2-я серия.
* * *
16.25 Хит-парад.
16.35 «Казахстан-2030».
16.50 «Гутен абенд!» Передача немецкой редакции.
17.15 Салон «Успех».
17.20 «Устами младенца».
17.50 «Труффальдино из Бергамо». Худ. фильм. 1-я серия.
19.00 Мультфильм.
19.15 «Качество».
19.35 «Соотечественники».
20.00 «Тихие воды». Телесериал.
21.00 «Акшам». Информационная программа.
21.50 «Астана».
22.10 Художественный фильм.
23.35 «На сон грядущий».

ВТОРНИК, 15

УзТВ I

6.30 "Ассалом, Узбекистон!"
8.00-8.30 "Ахборот".
8.30 Обзор республиканских газет.
8.45 Лирические мелодии.
9.10 "Подводная одиссея команды Кусто". Телесериал. 3-часть.
10.00, 12.00, 14.00, 18.00 Новости.
10.05 "Жасорат".
10.20 "Алифбо сабоқлари".
10.50 "Осон эмас бу майдон ичра..." Литературная передача.
11.15 "Капля".
11.30 "Мактублар-кабутарлар".
12.05 Мультфильм.
12.15 "Эстрада и молодежь".
12.40 "Узбектелефильм" представляет. Одил Якубов. "Адолат манзили". Премьера видеофильма. 1-серия.
13.35-14.00 "Праздник нашей Родины".
17.55 Программа передач.
18.10 "В кругу ферганских детей".
18.25 " Праздники нашей Родины".
18.50 "Мелодии экрана".
19.05 "Строитель".
19.25, 19.55, 20.25, 21.00, 22.55 — Реклама.
19.30 "Ахборот" (рус.)
20.00 "В перекрестках экономики".
20.10 Вечерние сказки.
20.30 "Ахборот".
21.05 "Эхо".
21.35 "Узбектелефильм" представляет: Одил Якубов. "Адолат манзили". Премьера видеофильма. 2-серия.
22.15 "Дўгоналар бормисиз?" Музыкальная программа.
23.00 Дневник XIII Азиатских игр.
23.15 "Узлигинг намоён қил". На экране — Хорезм.
23.45 "Ахборот".

УзТВ II

18.05 "Подводная одиссея команды Кусто". Телесериал.
18.55 Музыкальные минуты.
19.00 "Давр". Информационная программа.
19.25 Молодежь и спорт.
19.40, 20.35, 22.25 Реклама.
19.55 На телеканале "Ёшлар" премьера. "Доктор Финли". Телесериал (Шотландия)
20.40 "Юксалиш".
20.45 На телеканале "Ёшлар".
21.00 На телеканале "Ёшлар"- премьера. "Аёл зоти". Многосерийный телевизионный художественный фильм. 6-часть.
20.30 "Очун".
21.50 Восточная эстрада.
22.00 "Давр". Информационная программа.
22.30 Синема. "Любовь без границ". Мелодрама.
00.10 "Спокойной ночи!"

УзТВ III

18.00 "ДАРАКЧИ".
18.10 Для детей. "Сказка только начинается".
18.30 "Санта-Барбара". Телесериал.
19.15 "Клиника природы".
19.25, 20.25, 21.00 Реклама.
19.30 "Ахборот" (рус.)
20.00 "Частица мира".
20.20 "Привет из Индии!" Музыкальный клип.
20.30 "Ахборот".
21.05 "Таггерт". Телесериал.
21.55 "Все о туризме". Еженедельное обозрение.
22.25 "Пятое измерение".
22.45 "ДАРАКЧИ".
22.55 "Это—джаз".
23.15 "Морт и Фил". Мультсериал.
23.40 Музыка и реклама.
23.50 Кинооко.
01.35 "Спокойной ночи, мой город!"

УзТВ IV

ОРТ

7.30-9.00
16.45 Программа передач.
16.50 "Мультсайёра".
17.10-18.45 ТУРЕЦКОЕ ТЕЛЕВИДЕНИЕ

ОРТ

18.45 "Здесь и сейчас".
19.05 "Тема".
19.45 "Улицы разбитых фонарей-2". Милицейский сериал.
20.45 "Спокойной ночи, малыши!"
21.00 "Время".
21.35 "История любви". Телесериал. 153-часть.
22.20 "Сегодня в мире". Информационная программа.
22.50 "Зеркало".
23.10 Музыка и реклама.
23.20 Видео-"О".
01.00 "Спокойной ночи, мой город!"

УзТВ IV

ОРТ

7.30-9.00
16.45 Программа передач.
16.50 "Мультсайёра".
17.10-18.45 ТУРЕЦКОЕ ТЕЛЕВИДЕНИЕ

ОРТ

18.45 "Здесь и сейчас".
19.05 "Человек и закон".
19.45 "Улицы разбитых фонарей". Милицейский сериал.
20.45 "Спокойной ночи, малыши!"
21.00 "Время".
21.40 "История любви". Телесериал. 154- часть.
22.25 "Сегодня в мире".
22.30 "Дурдаршан".
22.50 "Бу бустон аро..."
23.00 "Вести".
23.30 "Путь к пьедесталу".
23.50 Киносеанс. "Мать Индия". Художественный фильм. 1-серия.
01.10 "Ахборот" (рус.)
01.35 "Мать Индия". Художественный фильм. 2-я серия.
02.55-03.00 "Спокойной ночи!"

30 канал

08.00 Программа передач
08.05 «ТВ-партнер», «Метеохабар»
08.30 «Полчаса для улыбок»
09.00 «Кинозавтрак»
10.30 «Бержерак», телесериал (Англия)
11.20 «Утренний киносеанс»
13.00 «Дикая кошка», телесериал (Бразилия)
13.50 «ТВ-партнер»
14.10 «Дневной киносеанс»
15.30 «Колесо огня», телесериал (Бразилия)
16.00 «Даракчи», музыкально-развлекательная программа
16.30 «Для тех, кто дома»: «Нано», телесериал (Аргентина)
17.15 «Карапуз-ТВ», программа для детей
17.40 «Дерзкие и красивые», телесериал (США)
18.00 «ТВ-партнер»
18.20 «Элен и ребята», телесериал (Франция)
18.45 «Черная жемчужина», телесериал (Аргентина)
19.30 «Случайный свидетель»
19.55 Метеохабар
20.00 «ТВ-партнер»
20.20 «Клип-сюрприз», телепоздравление
21.10 «Спорт каждый день», новости спорта
21.35 «Синематека REN TV»
23.15 «Убийство первой степени», сериал (США)
00.00 «Час совы»
00.50 Ночной музыкальный канал

ОРТ

6.00 Телеканал «Доброе утро»
9.00 Новости
9.15 «Жестокий ангел». Сериал
10.15 Что? Где? Когда?
11.50 Домашняя библиотека
12.00 Новости
12.15 Программа «Вместе»
13.00 «Ставка больше, чем жизнь». Сериал
14.05 Футбольное обозрение
14.35 Мультсериал «Большое путешествие Болека и Лелека»
14.55 Программа передач
15.00 Новости (с сурдопереводом)
15.15 Сериал «Новые приключения Синдбада»
15.50 Счастливый случай
16.35 ...До шестнадцати и старше
17.00 «Жестокий ангел». Сериал
18.00 Новости (с сурдопереводом)
18.20 Угадай мелодию
18.45 Здесь и сейчас
19.05 Леонид Куравлев в фильме Василия Шукшина «Живет такой парень»
20.45 Спокойной ночи,малыши!
21.00 Время
21.45 Лада Фетисова в программе «Женские истории»
22.20 Хоккей. Международный турнир «Кубок «Балтики». Сборная России - сборная Канады.
0.20 Новости
0.35 Премьера Первого канала. Лидия Смирнова в комедии «Приют комедиантов».

КазТВ

6.30 «Утро вечера мудренее».
8.00 «Труффальдино из Бергамо». Худ. фильм. 1-я серия.
16.30 Хит-парад.
16.55 Новости сцены.
17.25 Салон «Успех».
18.00 «Труффальдино из Бергамо». Худ. фильм. 2-я серия.
19.15 «Качество».
19.35 «Соотечественники».
20.00 «Тихие воды». Телесериал.
21.00 «Акшам». Информационная программа.
21.50 «Астана: соль земли, долг священный».
22.10 Спортивные новости.
22.15 «Государственная граница». Худ. фильм. 7-я серия.
23.30 «На сон грядущий».

СРЕДА, 16

УзТВ I

6.30 "Ассалом, Узбекистон!"
8.00-8.30 "Ахборот".
8.30 "Ер ва диёр таронаси".
8.50 "Инсон-ҳаёт гултожи"
9.05 "Жан Кристофф". Телевизионный художественный фильм. 8-я серия.
10.00, 12.00, 14.00, 18.00 Новости.
10.05 "Изучаем новый алфавит".
10.35 "Остонаси тиллодан..." Литературная передача.
11.00 "Музыка и время".
11.30 "Эхо".
12.05 Мультфильм.
12.15 "Урок любви".
12.45 "Узбектелефильм" представляет. Одил Якубов. "Адолат манзили". Премьера видеофильма. 2-я серия.
13.25-14.00 "Зиё".
18.10 Для детей. "Орзули олам бу".
18.30 "Қалқон".
18.45 "Сиҳат-саломатлик".
19.05 "Қалб минбари".
19.25, 19.55, 20.25, 21.00, 23.15 Реклама.
19.30 "Ахборот" (рус.)
20.00 "Национальная программа образования в действии".
20.10 Вечерние сказки.
20.30 "Ахборот".
21.05 "Узбектелефильм" представляет. Одил Якубов. "Адолат манзили". Премьера видеофильма. 3-серия.
21.45 "Севги сурури". Музыкальная программа.
22.05 "Тафсилот".
22.25 "Подводная одиссея команды Кусто". Телесериал. 4-часть.
23.20 Дневник XIII Азиатских игр.
23.35 "Ахборот".

УзТВ II

18.05 Студия "Янги авлод" представляет ("Билогон маслахати", "Уйна болажон, уйна", "Мульттомоша").
18.40 Молодежь на телеканале "Ёшлар".
18.55 Музыкальный клип-антракт.
19.00 "Давр". Информационная программа.
19.25 "Қалб садолари".
19.35 "Ракурс".
20.00 "Спорт-лотто".
20.10 "Лаззат".
20.25, 23.05 Реклама.
20.30 "Ринг".
20.45 "Талқин".
21.10 Знакомьтесь: Равшан Тиллахонов.
21.25 "На волне 02".
21.35 "После спектакля". Актер театра им. Хамзы Тахир Саидов.
21.55 На телеканале "Ёшлар".
22.00 "Давр". Информационная программа.
22.25 "Дойче Велле" представляет.
22.50 Синема. Комедия.
00.30 "Спокойной ночи!"

УзТВ III

17.55 Программа передач.
18.00 "ДАРАКЧИ".
18.10 "Ёрилтош". Мультсборник.
18.20 "Хозяйке на заметку".
18.35 "Санта-Барбара". Телесериал.
19.15 "Ривоят".
19.25, 19.55, 20.25, 21.00 Реклама.
19.30 "Ахборот" (рус.).
20.00 "Нафосат гулшани".
20.30 "Ахборот".
21.05 "Оқибат". Телесериал.
21.55 "Ташкент и ташкентцы".
22.05 Худуд "М". Молодежная программа.
22.30 "ДАРАКЧИ".
22.40 Музыка и реклама.
22.50 Видео-"О".
00.30 "Спокойной ночи, мой город!"

УзТВ IV

ОРТ
7.30-9.00
* * *
16.45 Программа передач.
16.50 "Мультсайёра".
*
17.10-18.45 ТУРЕЦКОЕ ТЕЛЕВИДЕНИЕ
*

ОРТ

18.45 "Здесь и сейчас".
19.05 "Чтобы помнили..."
19.45 "Улицы разбитых фонарей-2". Милицейский сериал.
20.45 "Спокойной ночи, малыши!"
21.00 "Время".
*
21.35 "История любви". Телесериал. 155-часть.
22.20 "Сегодня в мире". Информационная программа.
22.25 "Глинка-44".
22.40 "Спорт-клуб".
23.00 "Вести".
23.30 "Планета кино". Гарри Купер.
23.50 Кинематограф. "Ровно в полночь".
01.30 "Ахборот" (рус.)
01.55-02.00 "Спокойной ночи!"

30 канал

08.00 Программа передач
08.05 «ТВ-партнер», «Метеохабар»
08.30 «Полчаса для улыбок»
09.00 «Кинозавтрак»
10.30 «Бержерак», телесериал (Англия)
11.20 «Утренний киносеанс»
13.00 «Дикая кошка», телесериал (Бразилия)
13.50 «ТВ-партнер»
14.10 «Дневной киносеанс»
15.15 «Хит-коктейль», музыкальная программа
15.30 «Колесо огня», телесериал (Бразилия)
16.00 «Ижод гулшани», литературно-просветительская программа
16.30 «Для тех, кто дома»: «Нано», телесериал (Аргентина)
17.15 «Карапуз-ТВ», программа для детей
17.40 «Дерзкие и красивые», телесериал (США)
18.00 «ТВ-партнер»
18.20 «Элен и ребята», телесериал (Франция)
18.45 «Черная жемчужина», телесериал (Аргентина)
19.30 «Альфред Хичкок представляет...», детективный сериал (США)
19.55 Метеохабар
20.00 «ТВ-партнер»
20.20 «Клип-сюрприз», телепоздравление
21.10 «Спорт каждый день», новости спорта
21.35 «Звони и смотри»
23.15 «Убийство первой степени», сериал (США)
00.00 «Час совы»
00.50 Ночной музыкальный канал
01.15 Метеохабар
01.20 Программа передач

ОРТ

6.00 Телеканал «Доброе утро»
9.00 Новости
9.15 «Жестокий ангел». Сериал
10.15 Человек и закон
11.00 Клуб путешественников
11.50 Домашняя библиотека
12.00 Новости
12.15 Программа «Вместе»
13.00 «Ставка больше, чем жизнь». Сериал
14.00 Смехопанорама. Ведущий - Е.Петросян
14.35 Мультсериал «Большое путешествие Болека и Лелека»
14.55 Программа передач
15.00 Новости (с сурдопереводом)
15.15 Сериал «Новые приключения Синдбада»
15.50 Классная компания
16.05 Умники и умницы
16.35 ...До шестнадцати и старше
17.00 «Жестокий ангел». Сериал
18.00 Новости (с сурдопереводом)
18.15 Эти забавные животные
18.45 Здесь и сейчас
19.05 «Серебряный шар». Марина Ладынина. Ведущий - В.Вульф
19.45 Милицейский сериал «Улицы разбитых фонарей». «Вторжение в частную жизнь»
20.45. Спокойной ночи,малыши!
21.00 Время
21.35 Погода
21.45 Марина Ладынина в фильме «Кубанские казаки»
23.40 Хоккей. Международный турнир «Кубок «Балтики». Сборная России - сборная Чехии .
1.55 Программа передач

КазТВ

6.30 «Утро вечера мудренее».
8.00 «Бегущая мишень». Худ. фильм.
16.30 Хит-парад.
16.45 Телефильм.
17.15 Салон «Успех».
17.20 «Устами младенца».
17.50 «Унесенные ветром». Худ. фильм.
19.25 «Путевые заметки».
19.50 «Рецепт без бланка».
20.00 «Тихие воды». Телесериал.
21.00 «Акшам». Информационная программа.
21.50 Спортивные новости.
21.55 МВД информирует...
22.10 «Государственная граница». Худ. фильм. 8-я серия.
23.20 «На сон грядущий».
23.25 Музыкальные минуты.

ПЯТНИЦА, 18

УзТВ I

6.30 "Ассалом, Узбекистон!"
8.00-8.30 "Ахборот".
8.30 "Қуйлардан қушиқлар-га". Музыкальная программа.
8.50 "Зийнат".
9.10 "Жан Кристофф". Телевизионный художественный фильм. 9-часть.
10.00, 12.00, 14.00, 18.00 Новости.
10.05 "Маслак ва мақсад".
10.25 Немецкий язык.
"Умид" представляет:
10.55 "Солдаты Узбекистана".
11.15 "Поэты - детям".
11.35 "Кетмас давлат берсин".
12.05 "Удивительная охота". Мультфильм.
12.15 "Маржон". Телеклуб
12.55 "Бастакор илхоми". С.Тухтасинов.
12.30 -14.00 "Узбектелефильм" представляет. Одил Якубов "Адолат манзили". Премьера видеофильма. 4-я серия.
18.10 Для детей. "Фарзандумид юлдузи".
18.25 "Руза ойи-покланиш ойи".
18.35 "Реформы и инициатива".
18.55 "Шеър ва шуур".
19.05 "Фуқоролик жамиятиари".
19.25, 19.55, 20.25, 21.00, 22.25 Реклама.
19.30 "Ахборот" (рус.)
20.00 "Желаем добра"
20.10 Вечерние сказки
20.30 "Ахборот"
21.05 "Мавзу"
21.50 "Муҳаммадун Расулулоҳ". «Тўрт фаслни ёд этиб...»
22.30 "Лирика Огахи". Музыкальная программа.
23.05 Дневник XIII Азиатских игр.
23.20 "Ахборот".
23.50 "Азиз симолар".
00.10 Художественный фильм.

УзТВ II

18.00 Программа передач.
18.05 Студия "Янги авлод" представляет ("Қизиқарли хабарлар", "Дунё ва болалар", "Мульттомоша").
18.40 "Ислам и молодежь".
18.55 Музыкальные минуты.
19.00 "Давр". Информационная программа.
19.25 "Шабнам".
19.40, 20.35, 22.50 Реклама.
19.45 "Доктор Финли". Телесериал.
20.50 "Оқ қуш". Видеофильм.
21.40 "Уйна гулим, уйна".
21.55 На телеканале "Ёшлар".
22.00 "Давр". Информационная программа.
22.25 В мире спорта.
23.55 Музыка и реклама.
00.05 "Кинооко".
01.45 "Спокойной ночи, мой город!"

УзТВ III

17.55 Программа передач.
18.00 "ДАРАКЧИ".
18.10 "Ёрилтош". Мультсборник.
18.35 "Санта-Барбара". Телесериал.
19.15 "Рақслар жилоси".
19.25, 19.55, 20.25, 21.00 Реклама.
19.30 "Ахборот" (рус.)
20.00 "Хусусийлаштириш: қадам-қадам".
20.20 "Тошкент таровати".
20.30 "Ахборот".
21.05 "Оқибат". Телесериал.
21.50 "Ханда дукони".
22.20 "Вы их знаете".
22.40 "ДАРАКЧИ".
22.50 "Нурли мавж".
23.05 "Музыкальная гостиная".
23.25 В мире спорта.
23.55 Музыка и реклама.
00.05 "Кинооко".
01.45 "Спокойной ночи, мой город!"

УзТВ IV

ОРТ

7.30-9.00
16.45 Программа передач.
16.50 "Мультсайёра".
17.10-18.45 ТУРЕЦКОЕ ТЕЛЕВИДЕНИЕ
18.45 "Шлягер".
19.05 "Жавоҳирлар олами". Телефильм.

ОРТ

19.15 "Здоровье".
19.45 "Поле чудес".
20.45 "Спокойной ночи, малыши!"
21.00 "Время".
21.35 "История любви". Телесериал. 156-часть.
22.20 "Сегодня в мире" Информационная программа.
22.25 "Ваш адвокат".
22.40 "Дил изҳори".
23.00 "Вести".
23.30 Антология призеров "Оскара".
23.45 "Мой дядя" (1959 год). Художественный фильм.
01.30 "Ахборот" (рус.)

30 канал

08.05 «ТВ-партнер», «Метеохабар»
08.30 «Полчаса для улыбок»
09.00 «Кинозавтрак»
10.30 «Бержерак», детектив. телесериал (Англия)
11.20 «Утренний киносеанс»
13.00 «Для тех, кто дома»: «Дикая кошка», телесериал (Бразилия)
13.50 «ТВ-партнер»
14.10 «Дневной киносеанс»
15.30 «Колесо огня», телесериал (Бразилия)
16.00 «Висол», музыкальная программа
16.30 «Для тех, кто дома»: «Нано», телесериал (Аргентина)
17.15 «Юлдузлар ёғилганда», музыкальная программа
17.40 «Дерзкие и красивые», телесериал (США)
18.00 «ТВ-партнер»
18.20 «Пляж», приключенческий сериал (США)
19.10 Премьера на 30-м: «Метод Крекера», детективный сериал (Англия)
19.55 Метеохабар
20.00 «ТВ-партнер»
20.20 «Клип-сюрприз», телепоздравление
21.10 «Спорт каждый день», новости спорта
21.35- «Фильм недели»
23.15 «Убийство первой степени», сериал (США)
00.00 «Час совы»
01.40 «Метеохабар»
00.45 Программа передач

ОРТ

6.00 Телеканал «Доброе утро»
9.00 Новости
9.15 «Жестокий ангел». Сериал
10.15 «Серебряный шар». Марина Ладынина. Ведущий - В.Вульф
10.55 Хоккей. Международный турнир «Кубок «Балтики». Сборная России - сборная Чехии .
11.35 Смак
11.50 Домашняя библиотека
12.00 Новости
12.15 Программа «Вместе»
13.00 «Ставка больше, чем жизнь». Сериал
14.00 Лада Фетисова в программе «Женские истории».
14.35 Мультсериал «Большое путешествие Болека и Лелека»
14.55 Программа передач
15.00 Новости (с сурдопереводом)
15.15 Фильм-сказка «Внимание! В городе волшебник!»
16.13 «Цветик-семицветик». Мультфильм
16.35 ...До шестнадцати и старше
17.00 «Жестокий ангел». Сериал
18.00 Новости (с сурдопереводом)
18.15 «Друзья-товарищи». Мультфильм
18.40 Угадай мелодию
19.05 Человек и закон
19.45 Милицейский сериал «Улицы разбитых фонарей». «Инферно»
20.45 Спокойной но-чи, малыши!
21.00 Время
21.35 Погода
21.45 Мистический триллер «Последняя жертва».
23.45 Хоккей. Международный турнир «Кубок «Балтики». Сборная Чехии - сборная Финляндии.

КазТВ

6.30 «Утро вечера мудренее».
8.00 «Труффальдино из Бергамо». Худ. фильм. 2-я серия.
8.20 Мультфильм.
8.40 «Меня зовут Кожа». Худ. фильм.
11.15 «Энши балапан».
11.45 Телефильм.
16.00 «Аул юмористов».
16.30 Хит-парад.
16.40 Сегодня — День независимости Республики Казахстан.
17.00 «Отечество мое». Видеофильм.
17.50 Концерт ансамбля «Сарман».
18.50 В мире музыки.
19.20 «Республика праздничная». Специальный выпуск.
19.35 «Соотечественники».
20.00 Премьера документально-публицистического видеофильма «Нурсултан Назарбаев».
21.00 «Акшам».
21.50 Спортивные новости.
21.55 Праздничный концерт, посвященный Дню независимости.

СУББОТА, 19

УзТВ I

5.00 "Муҳаммадун Расулулоҳ". «Тўрт фаслни ёд этиб...»
5.35 Музыка.
6.00 "Ассалом, Узбекистон!"
7.30 "Ахборот".
8.00 "Узбектелефильм" представляет: "Абу ибо Термизи".
8.10-8.30 "Соғинч соҳили".
8.30 Обзор республиканских газет.
8.45 "Мусиқа бустони". Телеальманах.
9.05 "Мозийдан бир муъжиза".
9.20 "Клуб Шохрух".
9.40 "Бустон". Тележурнал.
10.10 "Умид" представляет:
11.20 "Прямой эфир".
12.10 Дневной сеанс. "Железная женщина". Художественный фильм. 1-серия.
13.15 "Санамлар сарвари". Телеотбор.
14.15-14.50 "Мен нечун севаман Узбекистонни". Публицистическая передача.
18.00 "Уйғоқ қунлар". Кинопередача.
18.20 "Мунозанат". Информационно-аналитическая передача.
18.40 "Счастливый случай".
19.25, 20.25, 21.00, 22.15 Реклама.
19.30 "Ахборот" (рус.)
19.55 "Вечерние сказки".
20.10 "Новости Узбекистана" (на англ. яз.)
20.20 "Спорт мира".
20.30 "Ахборот".
21.05 "Сельская жизнь".
21.25 "Муҳаммадун Расулулоҳ". Премьера многосерийного телевизионного художественного фильма. Фильм пятый. 1-часть.
22.20 "Оталар чойхонаси". Музыкальная программа.
23.10 Дневник XIII Азиатских игр.
23.20 "Ахборот".
23.50 Футбол. Финал.
01.20-01.25 Символы Родины.

УзТВ II

8.55 Программа передач.
9.00 Студия "Янги авлод" представляет ("Буш ўтирма", "Қувноқ учрашув", "Билогон маслахати", "Мульттомоша").
10.00 "Қалб садолари".
10.10 На телеканале "Ёшлар".
10.15 "Ақл ёшдамас".
10.30 Музыкальные минуты.
10.35 "Добро пожаловать!"
10.50 "Ракурс".
11.15 "Подводная одиссея команды Кусто". Телесериал.
12.05 "Очун".
12.25 "Узбектелефильм" представляет. "Чархпалак". 2-часть.
13.10 "Эгиз қушиқлар".
13.35 "Талқин".
13.55 "Синдбад". Телесериал.
14.40 "Тема дня".
15.00 Синема.
16.40 "После спектакля".
17.00 "Аёл зоти". Многосерийный телевизионный художественный фильм. 6-часть (повтор.).
17.30 "Мутойиба".
21.55 На телеканале "Ёшлар".
22.00 "Давр". Информационная программа.
22.40 Дневник XIII Азиатских игр.
22.55 "Сомон йули".
23.45 "Ахборот".
00.15-00.20 Символы Родины.

УзТВ III

18.00 Программа передач.
18.05 "Подводная одиссея команды Кусто". Телесериал.
18.55 Музыкальные минуты.
19.00 "Давр". Информационная программа.
19.25 Мелодии молодости.
19.40, 20.35, 22.45 Реклама.
19.45 "Доктор Финли". Телесериал.
20.35 "Иймон".
21.00 "Аёл зоти". Многосерийный телевизионный художественный фильм. 7-я часть.
21.30 "Мутойиба".
21.55 На телеканале "Ёшлар".
22.00 "Давр". Информационная программа.
22.25 "Интерспорт".
22.50 Синема. Индия.
00.50 "Мунаввар тонг истаб!"

УзТВ III

17.55 Программа передач.
18.00 "ДАРАКЧИ".
18.10 "Ёрилтош". Мультсборник.
18.35 "Санта-Барбара". Телесериал.
19.15 "Рақслар жилоси".
19.25, 19.55, 20.25, 21.00 Реклама.
19.30 "Ахборот" (рус.)
20.00 "Хусусийлаштириш: қадам-қадам".
20.20 "Тошкент таровати".
20.30 "Ахборот".
21.05 "Оқибат". Телесериал.
21.50 "Ханда дукони".
22.20 "Вы их знаете".
22.40 "ДАРАКЧИ".
22.50 "Нурли мавж".
23.05 "Музыкальная гостиная".
23.25 В мире спорта.
23.55 Музыка и реклама.
00.05 "Кинооко".
01.45 "Спокойной ночи, мой город!"

УзТВ IV

ОРТ

7.30-9.00
16.45 Программа передач.
16.50 "Мультсайёра".
17.10-18.45 ТУРЕЦКОЕ ТЕЛЕВИДЕНИЕ
18.45 "Шлягер".
19.05 "Жавоҳирлар олами". Телефильм.

ОРТ

19.15 "Здоровье".
19.45 "Поле чудес".
20.45 "Спокойной ночи, малыши!"
21.00 "Время".
21.35 "История любви". Телесериал. 156-часть.
22.20 "Сегодня в мире" Информационная программа.
22.25 "Ваш адвокат".
22.40 "Дил изҳори".
23.00 "Вести".
23.30 Антология призеров "Оскара".
23.45 "Мой дядя" (1959 год). Художественный фильм.
01.30 "Ахборот" (рус.)

30 канал

08.05 «ТВ-партнер», «Метеохабар»
08.30 «Полчаса для улыбок»
09.00 «Кинозавтрак»
10.30 «Бержерак», детектив. телесериал (Англия)
11.20 «Утренний киносеанс»
13.00 «Для тех, кто дома»: «Дикая кошка», телесериал (Бразилия)
13.50 «ТВ-партнер»
14.10 «Дневной киносеанс»
15.30 «Колесо огня», телесериал (Бразилия)
16.00 «Висол», музыкальная программа
16.30 «Для тех, кто дома»: «Нано», телесериал (Аргентина)
17.15 «Карапуз-ТВ», программа для детей
17.40 «Дерзкие и красивые», телесериал (США)
18.00 «ТВ-партнер»
18.20 «Элен и ребята», телесериал (Франция)
18.45 «Черная жемчужина», телесериал (Аргентина)
19.30 «Удивительные истории», телесериал (США)
19.55 Метеохабар
20.00 «ТВ-партнер»
20.20 «Клип-сюрприз», телепоздравление
21.10 «Спорт каждый день», новости спорта
21.35 «Звони и смотри»
23.15 «Убийство первой степени», сериал (США)
00.00 «Час совы»
00.50 Ночной музыкальный канал
01.15 Метеохабар
01.20 Программа передач

ОРТ

6.00 Телеканал «Доброе утро»
9.00 Новости
9.15 «Жестокий ангел». Сериал
10.15 Человек и закон
11.00 Клуб путешественников
11.50 Домашняя библиотека
12.00 Новости
12.15 Программа «Вместе»
13.00 «Ставка больше, чем жизнь». Сериал
14.00 Смехопанорама. Ведущий - Е.Петросян
14.35 Мультсериал «Большое путешествие Болека и Лелека»
14.55 Программа передач
15.00 Новости (с сурдопереводом)
15.15 Сериал «Новые приключения Синдбада»
15.50 Классная компания
16.05 Умники и умницы
16.35 ...До шестнадцати и старше
17.00 «Жестокий ангел». Сериал
18.00 Новости (с сурдопереводом)
18.15 Эти забавные животные
18.45 Здесь и сейчас
19.05 «Серебряный шар». Марина Ладынина. Ведущий - В.Вульф
19.45 Милицейский сериал «Улицы разбитых фонарей». «Инферно»
20.45 Спокойной но-чи, малыши!
21.00 Время
21.35 Погода
21.45 Мистический триллер «Последняя жертва».
23.45 Хоккей. Международный турнир «Кубок «Балтики». Сборная Чехии - сборная Финляндии.

КазТВ

6.30 «Утро вечера мудренее».
8.00 «Трое в лодке, не считая собаки». Худ. фильм. 2-я серия.
* * *
16.25 Хит-парад.
16.35 «Казахстан-2030».
16.50 «Гутен абенд!» Передача немецкой редакции.
17.15 Салон «Успех».
17.20 «Устами младенца».
17.50 «Труффальдино из Бергамо». Худ. фильм. 1-я серия.
19.00 Мультфильм.
19.15 «Качество».
19.35 «Соотечественники».
20.00 «Тихие воды». Телесериал.
21.00 «Акшам». Информационная программа.
21.50 «Астана».
22.10 Художественный фильм.
23.35 «На сон грядущий».

ВОСКРЕСЕНЬЕ, 20

УзТВ I

5.00 "Муҳаммадун Расулулоҳ". Многосерийный телевизионный художественный фильм. Фильм пятый. 1-часть.
5.50 Классическая музыка.
6.00 "Ассалом, Узбекистон!"
7.30 "Ахборот".
8.00-8.30 "Узбектелефильм" представляет. "Сунмас зиё".
8.30 "Радуга". Кинопередача для детей.
9.15 "Его величество - Человек".
9.30 Поют солисты областей.
"Умид" представляет:
10.00 "Ватанимга хизмат қиламан".
11.00 "Табассум қучоғида".
11.50 "Веселые старты". Телесоревнование.
12.35 "Писатель и время".
13.00 "Сельская жизнь".
13.20 "Железная женщина". Художественный фильм. 2-серия.
14.25-14.55 "Болалигимнощодигим".
"Умид" представляет:
18.00 "Золотая корона". Телевизионная игра.
18.25 "Семья". Тележурнал.
19.00 "Узлик". Художественно-публицистическая передача.
19.25, 20.00, 20.25, 21.10, 22.30 Реклама.
19.30

К 100-ЛЕТИЮ МУХИТДИНА КАРИ-ЯКУБОВА

Духовность и просветительство — путь, которым мы идем

РОМАНТИК УЗБЕКСКОГО ИСКУССТВА

«Не история украшает человека, а человек историю, какой бы жестокой и несправедливой она ни была», — заметил странствующий философ, встретив на развалинах разрушенного города плачущего поэта.

«О чем плачешь, поэт?»

«Люблю свою Родину».

«Но нет людей, которые не любили бы Родину!»

«Нет людей, которые любили бы Родину так, как я ее люблю!»

«Так напиши об этом!»

«Как же писать об этом, если кругом горе и беда?»

«Тогда пиши о своей мечте!»

«Но мечтать — это еще не жить!»

«Иди к мечте трудом, это намного больше, чем просто жить!»

... Мухитдин Кари-Якубов — великий актер, певец, художник, мечтатель, романтик, преобразователь жизни — принадлежал к числу выдающихся сыновей Отечества, представителей узбекской интеллигенции, ставших у истоков профессиональной музыкально-театральной культуры Узбекистана.

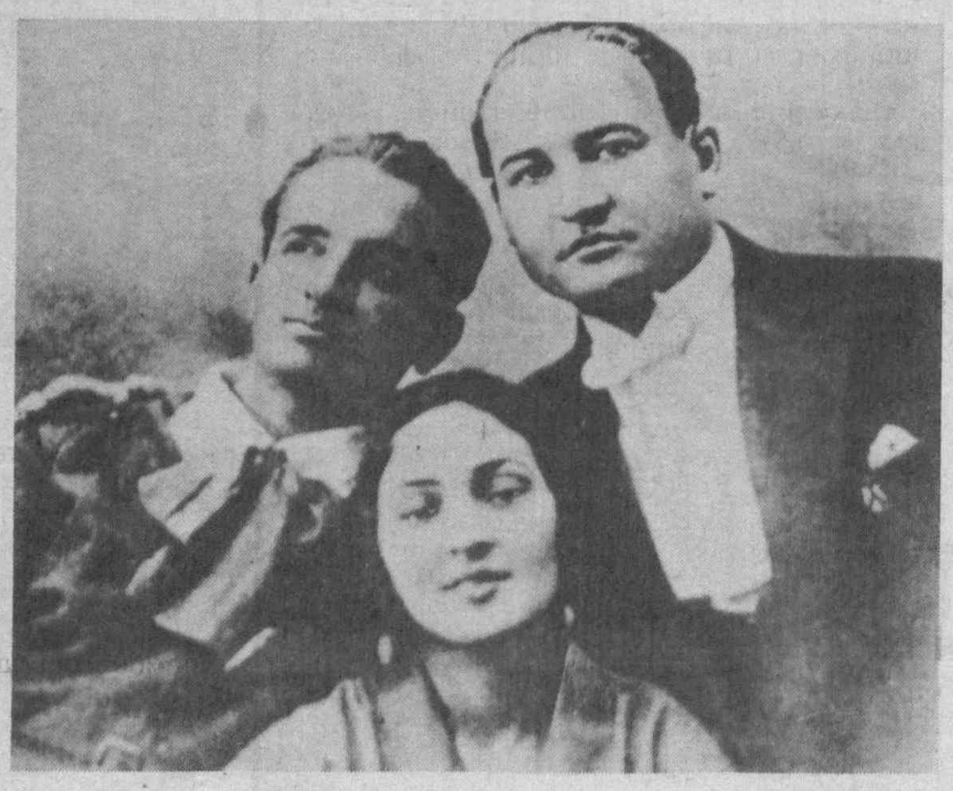

Человек восторженного ума и сердца, он отличался широтой миропонимания, глубокими знаниями в области народно-профессиональной и европейской музыки, прекрасной внешностью, редким голосом, интерпретаторским и исполнительским мастерством, благодаря чему создал на сцене музыкального и оперного театра ряд незабываемых характеров. Наконец, ему были присущи лидерские и организаторские качества, что сделало его одной из самых блистательных фигур национальной культуры первой половины XX века.

Учился М. Кари-Якубов в Москве, в музыкальном училище имени А. Рубинштейна (1922–1925 гг.). Тогда же он по приглашению В. Э. Мейерхольда возглавил кружок восточного танца и песни. В 30-е годы, уже будучи известным артистом, М. Кари-Якубов изучает основы европейской вокальной школы в консерватории.

В 1926 году М. Кари-Якубов создает первый Государственный узбекский концертно-этнографический ансамбль. Он явился одним из основоположников Узбекского музыкального театра (1929 г.), Оперного театра Узбекистана (1939 г.), областных театров республики (Кокандского, Андижанского и других).

Лучшие актерские работы М. Кари-Якубова — Бутакоз («Уртоклар»), Фархад, Хосров («Фархад и Ширин»), Ер-Таргын («Ер-Таргын»), Улугбек («Улугбек») и другие. Число их невелико. Но то, что сделано им, — это классика. Никто из его современников не достигал той высоты, какой достиг М. Кари-Якубов, каждый раз поражая размахом своего таланта, масштабностью замысла, неординарностью прочтения образа.

О М. Кари-Якубове, как актере высокого класса, говорит его герой Хосров в музыкальной драме «Фархад и Ширин» Хуршида, В. Успенского и Г. Мушеля.

... Могущественный Хосров хочет, чтобы Фархад отрекся от Ширин. В этом заключен свой смысл. Победив Фархада, Хосров становится почти единовластным хозяином мировых владений, куда войдет царство Михин Бану, царство императора Хакана. Фархад, которого не волнуют власть и богатства, свободен от подобных амбиций. Он отрешен от земных, материальных благ. Потому и непонятен для Хосрова. Приготовившись к решающей встрече с Фархадом, Хосров открывает в противнике другого человека, который удивляет жизненной философией, пламенными и искренними речами, и видит в нем личность яркую, незаурядную.

Это было новым толкованием образа Хосрова, изменившем концепцию не только образа Фархада, но и Ширин, ответившей на его любовь. «Поистине прекрасным певцом и актером показал себя М. Кари-Якубов — яркая фигура, в актере чувствуется большая внутренняя сила, внешняя сдержанность, большое мастерство и такт,» — писала О. Книппер-Чехова.

Пение М. Кари-Якубова порой было жесткое и хлесткое, порой глухое и сумрачное. Он укрупнял звук, чеканно произносил слова, придавая им нужный «цвет» в зависимости от содержания текста. Так актер пришел к многогранной партитуре образа Хосрова.

Партия Ер-Таргына в опере Е. Брусиловского — это первая попытка М. Кари-Якубова на оперном поприще (1938 г.). Его герой — цельный, монолитный, сохранивший легендарную обобщенность персонаж. Он благодарен, щедр, добродушен, при всем своем великолепии способен на глубокие чувства и переживания. Он любит Тану из сочувствия к бедной пленнице. Акжунус для него непонятна. Ее уловки, капризы — не что иное, как упрямство избалованного ребенка. Могущественный воин, искатель правды, защитник добра, покровитель обиженных и обездоленных, Ер-Таргын — раб своей страсти, раб любви, обжигающей, щемящей любви к женщине, далекой от его идеала. В этом слабость богатыря, которая и губит его.

Никто не ожидал такого успеха, какой выпал на оперу «Ер-Таргын». Восторженный Е. Брусиловский, приехавший на премьеру в Ташкент, сказал, что он увидел спектакль замечательный во всех отношениях, что актерское мастерство и вокальное совершенство певцов превзошли все его ожидания.

Улугбек в опере А. Козловского в исполнении М. Кари-Якубова обретал философские и психологические черты ученого, человека, государственного деятеля, осознающего духовный упадок общества, где господствуют борьба за власть, приоритет материальных, а не нравственных ценностей, личных амбиций, но не государственных интересов, реакционных догматов, а не науки, культуры и прогресса. Лирические сцены проникнуты печатью сомнений, радостью счастливых душевных откровений, драмой прозрения трагедии века.

М. Кари-Якубов пользовался непререкаемым авторитетом и популярностью. Вместе с тем он был доверчивым, мягким, сердечным человеком, который, как и все люди, ошибался, страдал, недоумевал, когда его не понимали. Вот одна из историй, имевшая место в Ходженте, во время гастролей Музыкального театра.

Дело шло к вечеру, когда со стороны мечети донеслось дивное пение. М. Кари-Якубов стоял, не зная, что делать, куда бежать в избытке чувств от услышанного им. Затем, не ощущая ног под собой, он устремился к мечети и скрылся за ее сводами. Некоторое время спустя М. Кари-Якубов появился в сопровождении двух лиц. Как выяснилось, это были известные во всей округе певцы Садирхан и Маруфходжа. «Достопочтенные учителя, — обратился к ним с волнением М. Кари-Якубов. — Настал тот час, когда надо служить народу. Будьте с нами, помогите нашему искусству!».

— Простите, дружище. Это невозможно. Мы — верующие, нам не место на сцене, — ответил Садирхан.

— Зря пропадает такой голос. Вместо того, чтобы дарить людям радость, вы закрылись в стенах мечети, — вымолвил с горечью М. Кари-Якубов.

Он, великий художник, фанатично преданный театру, задававший тон во всем — в одежде, манерах, вкусах, он, которому все подражали, верили, которого любили, казалось, был обескуражен отказом певцов. Ему трудно было смириться с тем, что его ПРАВДУ, его ВЕРУ, любовь в искусство не разделили его знаменитые сограждане. Но больше всего он сожалел о ценностных утратах для узбекского театра.

К счастью, М. Кари-Якубов жил завтрашним днем, несмотря на глубоко пережитое им вчера, сегодня. Последующие события снегом покрывали следы текущих, наступали новые заботы, в которые он погружался с головой с тем же неистовством, как и всегда.

Одно время в желании скорее приобщить жителей периферии к европейской культуре М. Кари-Якубов возил с собой фортепьяно. Из-за бесконечных переездов оно, конечно, приходило в негодность и звучало плохо. Люди кричали: «Уберите черный ящик!» Чтобы поправить положение, М. Кари-Якубов со словами «Кошингизни кора дейдилар» («Как черны твои брови») вступал с Тамарой Ханум в пляс.

«Это другое дело», — успокаивалась возбужденная публика и рассаживалась по местам. Но наш герой смотрел на будущее оптимистично. «Эх, черный ящик, будет праздник и на твоей улице!»

Это маленькие штрихи к портрету большого художника, гражданина, который своим трудом, своими делами стремился приблизить свою МЕЧТУ, порой даже опережая время.

Марфуа ХАМИДОВА,
доктор искусствоведения.

На снимке: народные артисты Миршахид Миракилов, Тамара Ханум и М. Кари-Якубов (1927 г., Коканд).

ЧЕЛОВЕК ВОСТОРЖЕННОГО УМА И СЕРДЦА

ИЗ ВОСПОМИНАНИЙ СОВРЕМЕННИКОВ

Мукаррам ТУРГУНБАЕВА,
НАРОДНАЯ АРТИСТКА

— Тамара Ханум и Кари-Якубов — создатели узбекского современного музыкального искусства. Это они находили людей, для которых искусство было смыслом жизни, таких, как Абдукадыр Исмаилов, Тохтасын Джалилов, и таких, как Уста Алим Камилов. Алим Камилов уже был уста — признанный мастер игры на дойре, известный «усулчи» — собиратель ритмов, а выдающимся балетмейстером он стал благодаря тому, что Кари-Якубов «нашел» его, сделал своим первым помощником, направлял его творчество.

Но все началось с мечты Кари-Якубова создать современный узбекский музыкальный театр и узбекскую оперу. Моя судьба тоже началась с мечты Кари-Якубова «собрать все таланты из всех уголков Узбекистана и создать узбекскую танцевальную труппу». Я пришла в театр именно к Кари-Якубову, Тамаре Ханум и Уста Алиму, они стали моими вторыми родителями, они дали мне судьбу...

Лиза ПЕТРОСОВА,
НАРОДНАЯ АРТИСТКА:

— Впервые я увидела и услышала Кари-Якубова весной 1926 года в Скобелеве (Фергана), он выступал в концерте вместе с Тамарой Ханум...

На Кари-Якубове был белый парчовый халат, на голове — белоснежная чалма из кисеи и... черный смокинг, белая накрахмаленная манишка, черный галстук-«бабочка», черные лакированные туфли. Ханум была в «ферганском» красном бархатном халате, шитом золотом, в золотой бухарской тюбетейке и белом кисейном платье.

Когда они вышли на сцену, в зале воцарилась необыкновенная тишина — все затаили дыхание. Кари-Якубов и Тамара Ханум были не просто красивы, они были прекрасны. Речь идет не только о внешней красоте — они только что приехали из большой заграничной поездки — Париж, Берлин... Они были вдохновенны! Именно это и делало их прекрасными.

Этот концерт сыграл решающую роль в моей судьбе. Я твердо решила — буду артисткой. За свою жизнь я видела немало больших и даже великих артистов, но тот концерт остался «единственным», даже сейчас, когда прошли десятилетия.

Фазлитдин ШАМСУТДИНОВ,
НАРОДНЫЙ АРТИСТ:

— Кари-Якубова я считаю своим отцом, человеком, который ввел меня в большое искусство.

В 1929 году, когда мне было одиннадцать лет, Кари-Якубов появился у нас в доме, в Бухаре, и попросил меня спеть, кто-то рассказал ему, что я пою... Послушал и предложил поехать учиться. Все это было так сразу, что я растерялся, мама заплакала, а Кари-Якубов стал шутить и — мы уехали! Была ночь, на фаэтоне добрались до Кагана, на поезд и — мы уже в Самарканде. Привел он меня к себе, две тесные комнаты, где жили он, Тамара Ханум, Гавхар Рахимова, кажется, Саиб Ходжаев и еще много народу. С порога Кари-Якубов сказал: «Я привез замечательного певца!», за ним робко вошел я... и разразился хохот. Я был худеньким, небольшого роста. Но все же «замечательного» певца накормили и положили спать на небольшом сундучке...

Я обязан Кари-Якубову своей жизнью, ибо теперь я не представляю свою жизнь без музыки, без оперного театра, где я работаю дирижером. Я обязан жизнью человеку, который ради искусства, ради исполнения своей мечты — создать узбекский оперный театр — не жалел ничего, даже своей жизни.

Мутаваккиль БУРХАНОВ,
НАРОДНЫЙ АРТИСТ:

Говорить о Кари-Якубове без волнения невозможно, этот человек был необычный, щедро одаренный природой, такими качествами, которые делают человека Человеком с большой буквы. Он был честен, искренен, заботлив и внимателен к людям, он был наредкость талантлив и как артист, и как руководитель.

Я помню его с детства, он часто бывал в нашем доме в Самарканде, дружил с моими родными, он тянулся к образованным людям, бесконечно уважал знания и никогда не стеснялся спрашивать обо всем, что его интересовало. Друзей у него было очень много, потому что он тянулся к людям, а люди тянулись к нему.

Но, пожалуй, основным качеством его чисто человеческих, душевных свойств был какой-то необычайный энтузиазм, страстность в отношении к любому делу, которое он замышлял. И еще — большая боль за нашу узбекскую культуру. Я иначе не могу назвать это душевное качество: любое событие он переживал как свое, личное, он брал на себя ответственность буквально за все, считал, что он обязан помогать каждому человеку, который ищет путь в искусстве.

Цель — гражданское общество

ВСЕОБЩАЯ ДЕКЛАРАЦИЯ ПРАВ ЧЕЛОВЕКА: ВЗГЛЯД ИЗ УЗБЕКИСТАНА

Круглый стол на тему «Конституция Республики Узбекистан и воплощение в ней основных положений Всеобщей декларации прав человека», посвященный 6-летию Конституции нашей страны и 50-летию Всеобщей декларации прав человека, провели Академия государственного и общественного строительства, фонд им. Конрада Аденауэра, Международный центр переподготовки журналистов и Международный фонд Имама аль-Бухари.

Открывая дискуссию за круглым столом, председатель фонда «Камолот» Хатам Абдураимов отметил, что в общественной жизни нашей страны налицо гармония между Конституцией, Всеобщей декларацией прав человека и учением ислама. Председатель Конституционного суда Баходир Эшонов рассказал о том, как принципы Всеобщей декларации воплотились в Конституцию нашей страны.

В рамках круглого стола состоялась дискуссия «Религия и политика». «Узбекистан — новый центр эволюции исламского учения. Ислам в Узбекистане приобретает специфические черты. Сегодня мы говорим о центральноазиатском исламе — просвещенном и толерантном», — заявил председатель правления фонда Имама аль-Бухари доктор Зохидилла Мунавваров. Представляя общественности Узбекистана фонд, доктор Мунавваров рассказал о проектах новой организации. Фонд намерен издать научно-комментированное издание трудов Имама аль-Бухари. Будет предпринято также издание нового перевода Корана с научными комментариями, доказывающими толерантность и просвещенность ислама.

В Узбекистане сложилась уже новая школа хадисоведения (хадисы — высказывания Пророка), и мы видим теперь, что Коран вполне согласуется со Всеобщей декларацией прав человека. Коран, проповедуя предпочтительность религиозности, тем не менее утверждает, что «в религии нет принуждения» и что «все люди равны, как зубцы расчески».

Доктор Мунавваров сообщил, что новый фонд получил 50 млн. сумов из резервного фонда госбюджета, 500 тысяч долларов подарил ему эмир Кувейта, казна фонда пополняется также другими частными вкладами.

Соб. инф.

Благотворительность

СО ЗНАКОМ «КАРЛ ЦЕЙСС ЙЕНА»

Этот день учащиеся ташкентской спецшколы-интерната для слепых и слабовидящих запомнят надолго. У них побывали гости. И не просто для того, чтобы посмотреть на их житье-бытье, а чтобы вручить ценные подарки.

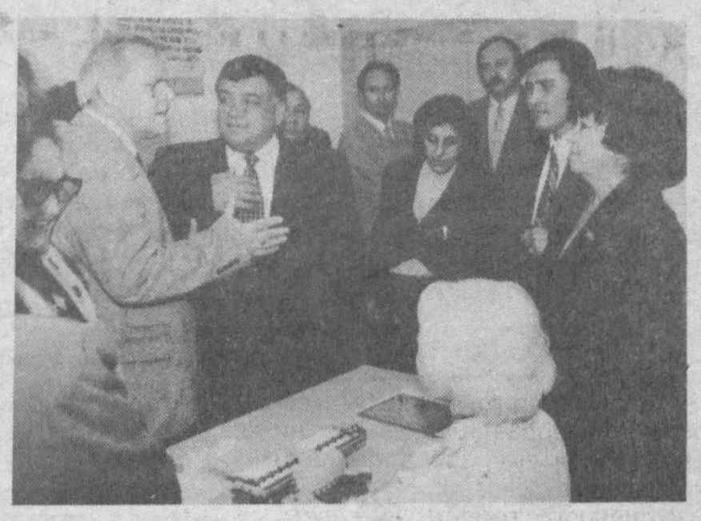

Сейчас людям с ограниченными физическими возможностями на подмогу приходит всевозможная спецтехника. Она помогает адаптироваться, раздвигает границы возможного.

Именно такую технику и привезли в спецшколу-интернат. Теперь «на вооружении» у ребят пока единственный в Центральной Азии компьютер для слепых с клавиатурой и с принтером по системе Брайля, 88 печатных машинок для слепых с шрифтом Брайля, 70 мощных луп.

Если кто-нибудь хоть раз видел «технику» письма на доске по системе Брайля, тот убедился, как утомительна эта работа, каждая буква — это несколько точек, которые нужно проколоть специальной иглой. Занятие сродни виртуозной чеканке.

Печатные машинки, которые пришли на смену металлическим доскам, в несколько раз увеличивают скорость письма. И естественно, вся эта техника позволяет значительно повысить уровень учебного процесса.

Сейчас в спецшколе-интернате почти 400 учащихся, и многие из них хотели бы продолжать учебу после 12 классов. Похоже, теперь у них шансов будет куда больше.

Но и это еще не все. Отныне и офтальмологический кабинет спецшколы-интерната хорошо оснащен. Так, автоматический рефрактометр «Карл Цейсс Йена», который здесь появился, — это предел мечтаний многих офтальмологов.

Нынешняя благотворительная акция — результат совместной деятельности Международного неправительственного благотворительного фонда «Соглом авлод учун», всемирно известного немецкого предприятия «Карл Цейсс Йена» и японского правительства.

Кстати, вот уже четыре года МНБФ «Соглом авлод учун» и представительство «Групп Цейсс и Шотт» в Центральной Азии, возглавляемое господином Лотаром Умландом, связывает тесное сотрудничество. В рамках совместной программы уже осуществлен ряд проектов, поставка 15 мобильных специализированных передвижных амбулаторий по гинекологии и педиатрии, оснащение диагностическим оборудованием Детского диагностического центра столицы и другое.

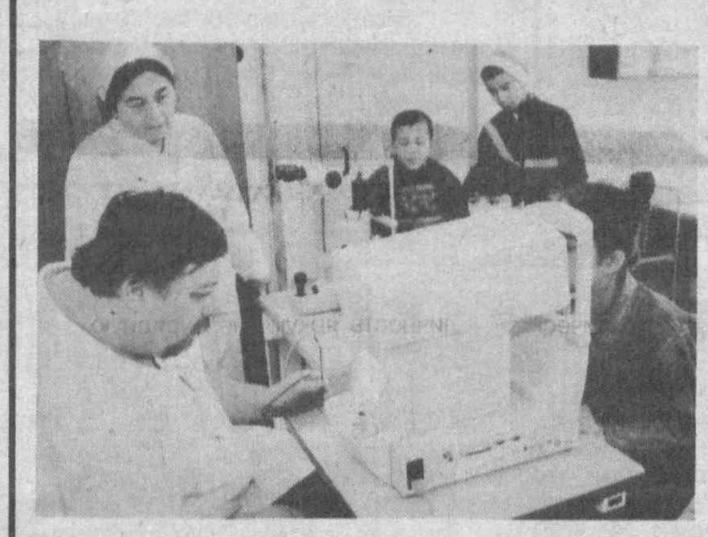

На снимках: во время торжественного вручения дара спецшколе-интернату.

Фото В. ХАРИТОНОВА.

Спорт

И ЗОЛОТО, И СЕРЕБРО, И БРОНЗА...

(Бангкок. 9 декабря. Сообщают журналисты С. Остонов и Х. Акбаров).

Азиатские игры в столице Таиланда в самом разгаре. Вчера для наших соотечественников был двойной праздник. С утра все стали поздравлять друг друга с Днем Конституции.

Ближе к вечеру в зале, где проходят состязания по дзюдо, был поднят флаг Узбекистана. Нашему соотечественнику Андрею Штурбабину была вручена бронзовая медаль.

— Я очень рад, что сумел завоевать для нашей республики первую медаль Азиатских игр, — сказал Андрей. — И еще я горжусь тем, что получил эту медаль в День Конституции Узбекистана.

9 декабря для делегации Узбекистана началось отрадно. До полудня флаг нашей Родины взвивался четыре раза, один раз прозвучал гимн Узбекистана. В заплыве четырехместных байдарок на дистанции 1000 метров золотой медали удостоились наши соотечественники Р. Исаев, В. Казанцев, А. Шилин, К. Яшин. А на двухместной байдарке серебряную медаль завоевали А. Ряхов и Ш. Герарт. Андрей Шилин после состязаний на одноместной байдарке снова поднялся на пьедестал почета. На этот раз он стал обладателем бронзовой медали.

Успешно провели свои бои и наши боксеры. Нариман Атаев (вес 67 килограммов) в первой же встрече поверг в технический нокаут представителя Кувейта Абдулрахмона Джаббора. А Темир Туляков (вес 54 килограмма) стал победителем в первых двух встречах.

Кроме спортивных состязаний, в дни Азиатских игр Азиатский олимпийский комитет проводит различные сборы. В гостинице «Империал» прошла ассамблея Азиатского олимпийского комитета. В ней принял участие президент Международного олимпийского комитета Хуан Антонио Самаранч. Известно, что два месяца назад по решению исполкома МОКа был награжден серебряным орденом президент Национального олимпийского комитета Узбекистана С. Рузиев. Накануне открытия ассамблеи состоялась церемония вручения С. Рузиеву этой высокой награды. В своем интервью узбекистанским журналистам во время церемонии награждения Х. Самаранч, в частности, сказал:

— В Узбекистане проводится активная работа по развитию олимпийского движения. Я хотел бы особо отметить большие заслуги в этом Президента вашей страны Ислама Каримова. Я уверен, что Узбекистан в ближайшем будущем займет место в ряду самых передовых стран, где спорт достиг высокого уровня развития.

(УзА).

Великолепный праздник

В спортивно-техническом клубе Юнусабадского райсовета ОСО «Ватанпарвар» прошли показательные выступления по техническим и военно-прикладным видам спорта, приуроченные к Дню Конституции и закрытию сезона уходящего года.

Такого великолепного праздника гостям и жителям столицы давно не доводилось видеть. Свое мастерство продемонстрировали картингисты, авиа- и ракетомоделисты, мотокроссмены, представители стрелковых видов спорта, клуба служебного собаководства...

На всеобщее обозрение была представлена самая современная автомобильная и мотоциклетная техника, модели кораблей, самолетов, космических ракет, сделанные руками юных умельцев и ведущими моделистами республики.

По завершении выступлений были названы имена завоевавших титулы абсолютных чемпионов Узбекистана 1998 года. Среди картингистов чемпионами стали представители СТК ОСО «Ватанпарвар» Хамзинского района Александр Литвиненко и Владимир Чариков. Среди мотокроссменов — ташкентские гонщики Андрей Сазонов, Алексей Карев и абсолютный победитель в двух классах мотоциклов 350 и 500 куб. см мастер спорта Александр Кондрашов.

С. ЛЕВЧЕНКО.

Дни пожарной безопасности

ЗАСЛОН — НА ПУТИ ОГНЕННОЙ СТИХИИ

... Кто хоть раз видел разбушевавшуюся огненную стихию, тот знает, как она страшна и неукротима. Выходит, нужно делать все, чтобы не выпускать огненного джинна. Но, увы, удается это не всегда. За прошедшие месяцы только в Ташкентской области зафиксировано около 2000 пожаров. Огонь «собрал» не только дань в виде материальных ценностей, которые были созданы многолетним человеческим трудом, но и совершил кровавую жатву: 150 человек получили ожоги разной степени, а 25 человек нашли гибель в огненном смерче. Цифры страшные, похожие на сводки с мест боевых действий.

Кстати, сами работники пожарной охраны нисколько не умаляют опасности своей работы. Ибо почти каждое тушение пожара связано с риском для их жизни. К примеру, даже тушение какого-нибудь ветхого сарая из-за хранящегося в нем газового баллона вдруг может окончиться мощным взрывом.

Главная же причина всех случаев пожаров — это беспечность, детская шалость, нежелание и неумение обезопасить себя. У людей, которые ежедневно многократно сталкиваются с электрической, газовой техникой, чувство опасности притупляется. И последствия очень страшные.

Сотрудники пожарной охраны прилагают немало усилий для снижения пожароопасности предприятий и предотвращения гибели людей. Только за первые 10 дней месячника пожарной безопасности произведены проверки противопожарного состояния 579 объектов народного хозяйства, проведены совещания с руководителями объектов и намечены конкретные мероприятия по устранению недостатков.

Особое внимание уделяется пожарной безопасности в жилом секторе, ведь именно там происходит половина ЧП. К этой работе привлечен весь личный состав пожарных частей, участковые инспектора милиции, работники газового и электрохозяйств, добровольные противопожарные формирования. Проводятся встречи с населением в махаллях, жеках, учебных учреждениях, в парках, скверах и других общественных местах.

Организован выезд агитавтобуса в города и районы области. За эти дни он побывал в Алмалыке, Ангрене, Чирчике и Янгиюле. Автобус оборудован видеомагнитофоном, стендами, плакатами. Это позволяет на встречах проводить показ сюжетов, отснятых непосредственно в местах пожаров. А жители имеют возможность знакомиться еще и с передвижной фотовыставкой. Тем временем квалифицированные работники пожарной охраны проводят инструктаж о действиях людей на пожарах.

Но уже сейчас у специалистов пожарной охраны вызывает опасение то, что руководители некоторых объектов и хозяйств на проводимые мероприятия смотрят сквозь пальцы, неохотно принимают меры по устранению противопожарных нарушений. Вот почему в настоящее время на них готовятся представления в хокимияты.

В таком деле, как противопожарная безопасность, не должно быть сторонних наблюдателей.

Продлятся дни пожарной безопасности до 16 декабря.

Пригласительный билет

ЛЮДИ И ВОЙНЫ

В столице открылась уникальная фотовыставка

Пожалуй, впервые за многие годы ташкентцы и гости столицы увидят редчайшие фотодокументы, которые обличают самый страшный порок человечества.

Выставка «Люди и войны» представляет собой коллекцию, состоящую из 100 фотографий из архива Международного комитета Красного Креста и Красного Полумесяца. Посетители смогут открыть для себя историю 130 лет вооруженных конфликтов через призму беспристрастного фотообъектива.

Только за один год эта выставка побывала во многих городах Российской Федерации, а также в Грузии, Армении, Азербайджане и Украине, вызывая всюду отклик, отдающийся эхом, как крик из прошлого. Она привлекла внимание тысяч людей. Увидев эти картины войны, отраженные на лицах жертв, их муки, неисчислимые страдания, «подавляющие своей суровостью», как сказал один ветеран войны, многие меняли свои представления о войне.

Очень показательно и откровение одного подростка, который написал: «Эти фотографии помогут вам понять боль тех, кто оказался задействован в конфликте. Они заставляют Вас задуматься о будущем человечества, о необходимости бороться за мир и поддерживать идеи толерантности и доброй воли».

Выставка организована региональной организацией Международного комитета Красного Креста и Красного Полумесяца. Ее торжественное открытие состоялось в четверг, 10 декабря. Выставку можно посетить вплоть до воскресенья, 20 декабря.

Адрес: театр «Ильхом», ул. Пахтакорская, 5. Вход бесплатный.

Традиции и нравы

ХАНУКА — ПРАЗДНИК ПОБЕДЫ ДУХА

Завтра евреи начинают праздновать Хануку — в знак победы в борьбе за свою независимость и национальную самобытность. Победа эта была завоевана в долгой и трудной войне с греко-сирийскими завоевателями. Но праздник в первую очередь связывают не с военными успехами, а с победой духа.

Ханука — один из древнейших праздников еврейского народа. История, послужившая его основой, произошла во втором веке до нашей эры. Греческий царь Антиох хотел насильно эллинизировать все порабощенные народы. Но евреи продолжали жить, соблюдая законы своих отцов. Гордые и независимые, они раздражали Антиоха. И он издал специальный указ, в котором повелел евреям отказаться от своей религии и образа жизни. Самые слабые поддались и приняли чужие обычаи, но большинство тайно сохраняло свою приверженность к религии и обычаям отцов. Одна трагическая история всколыхнула весь народ.

...Жила женщина по имени Хана, растила семерых сыновей, воспитывала их в вере и преданности Богу и народу своему. И знали они, что это самое главное. И настал такой момент, когда пришлось им доказать это. Пришли греки и потребовали возвести хвалу своим богам.

Знали дети Ханы, что враги не шутят, что кара за неповиновение грозит суровая, но не смирились и наотрез отказались выполнять их требования.

И случилось самое страшное. На глазах у матери и братьев люди Антиоха убивали детей одного за другим, и ни один не дрогнул, ни один не захотел сохранить свою жизнь ценою предательства и позора.

Весть о страшной судьбе Ханы и ее сыновей разлетелась среди евреев. И переполнилась чаша терпения. Первой поднялась семья Хасмонеев и создала боевой отряд. Во главе его стали Матитьягу и пятеро его сыновей. Небольшой был отряд, но велика была сила его духа, и умножала она силы бойцов, делая из простых людей героев.

Долгой была война между восставшими евреями и их поработителями. Немало жертв пришлось принести народу в этой священной борьбе. И победили они. Но Храм был осквернен. Требовалось время, чтобы очистить его, вернуть ему святость. Лишь кувшинчик неосквернённого масла удалось найти, но этого масла должно

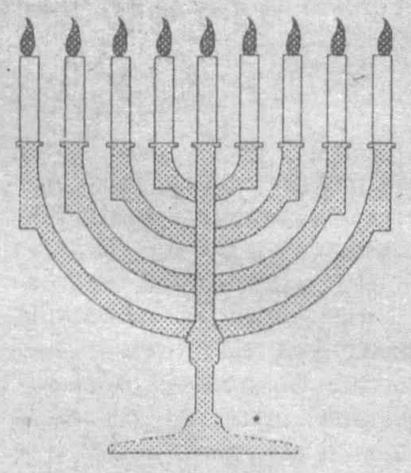

было хватить только на один день. И произошло чудо! Свечи горели восемь дней. Праздник победы был освящен светом Хануки — чудом с кувшинчиком масла!

Это была победа света над тьмой, добра над злом. В результате еврейский народ вновь обрел независимость и был избавлен от опасности исчезновения.

Погибли Матитьягу Хасмоней и четверо его сыновей, пало в неравной борьбе и много других лучших сынов Израиля... Но евреи боролись за правое дело, за свою свободу и права, и они победили! И с тех пор евреи отмечают праздник освящения — Хануку.

Спрашивают — отвечаем

ВАЛЕРИЙ МЕЛАДЗЕ С ПОДРОБНОСТЯМИ

«Он так обаятелен и красив, в его песнях столько искренности и доброты, что в него нельзя не влюбиться, — пишет о Валерии Меладзе студентка ТашГУ Татьяна Гришанина. — Судя по тому, как несколько дней назад приняла его публика в зале Дворца искусств, так думаю не только я. Однако обидно: мы аплодируем популярному эстрадному артисту, а знаем о нем так мало! Не могли бы вы рассказать подробнее о его увлечениях, жизни?..»

Нашей читательнице нужны подробности. И это естественно: чем больше нравится нам человек, тем больше хочется знать о нем. Вот почему в качестве информации сообщаем некоторые факты о Валерии Меладзе.

Вырос в Батуми. Воспитывался в интеллигентной семье. Очень рано открыл для себя мир, в который со временем окунулся навсегда, — мир музыки. Большинство песен, составивших славу Валерия, написал его старший брат Константин. Братья Меладзе заняли свою собственную «нишу» в эстраде.

Однако профессиональному пути в музыке предшествовала учеба в Николаевском кораблестроительном институте. После института — аспирантура и защита диссертации.

Впервые вышел на сцену в институтском ансамбле. В 1995 году получил музыкальные премии «Звезда» и «Овация», был назван лучшим певцом года. С выходом альбомов «Сэра», «Самба белого мотылька», «Последний романтик» пришла широкая популярность. Ташкент — в числе любимых городов, где гастролирует Валерий. По контракту с «ОРТ рекордз» скоро выйдет очередной диск.

Среди любимых «эстрадников» — Брайан Ферри. Валерий считает, что мода и современность в музыке отнюдь не синонимы: многие вещи современны, но остаются не модными — новые звуки, новые концепции.

Артист очень общителен, у него много друзей и единомышленников. Среди них — Андрей Макаревич и Стас Намин: недавно все трое стали владельцами клуба «Ритм энд блюз кафе».

Предан семье, обожает дочь.

Любимый праздник — Новый год. Любимая книга — «Мастер и Маргарита» М. Булгакова. Называет себя человеком сентиментальным. В надеждах оптимист: уверен, что дальше будет только хорошее.

Ездит по СНГ с братом реже, чем прежде, но творческое сотрудничество, духовная связь стали еще прочнее. Валерий и Константин стараются во всем поддержать друг друга. Не прошел незамеченным новый клип «Королева автострады»: яркие темы, оригинальные мотивы.

А. ИБРАГИМОВ.

ПОГОДА
на 12 — 16 декабря

В начале и конце периода в столичной области и городе Ташкенте без осадков, в остальное время в отдельных районах возможны осадки, местами туман. Температура в начале периода ночью 3 — 8 тепла, днем 15 — 20, в дальнейшем ожидается понижение температуры: ночью до 2 мороза — 3 тепла, днем 4 — 9 градусов тепла.

Это интересно..

...Птицы никогда не спят в своих гнездах: они лишь высиживают в них птенцов.

...Индюк бегает быстрее скаковой лошади.

...Муха взмахивает крыльями 330 раз в секунду, бабочка — только 2 раза.

...В шее воробья имеется вдвое больше позвонков, чем у жирафа.

...На рынках в Бразилии продают удавов. Они служат в хозяйстве для ловли крыс.

...У комаров есть зубы. Под микроскопом у них во рту отчетливо видны 22 зуба.

...Крот очень подвижен. В прорытой норе он проходит 2 метра в секунду, а на поверхности — 3 метра.

ЧФ «ЛЮБЭ» Бектемирского района г. Ташкента ЛИКВИДИРУЕТСЯ.
Претензии принимаются в течение месяца со дня публикации по адресу: 700085, поселок Бинокор Бектемирского района, ЧФ «ЛЮБЭ».

Свид-во об окончании 9 классов № 104172, выданное в 1997 году школой № 8 Зангиатинского р-на на имя Ганиева Абдураззака, СЧИТАТЬ НЕДЕЙСТВИТЕЛЬНЫМ.

Главный редактор Аъло ХОДЖАЕВ

Астрологический прогноз

на 14 — 20 декабря

ОВЕН (21 марта — 20 апреля). *На предстоящей неделе к Овнам повернется своим лицом удача. Им будет везти буквально во всем — и в большом, и в малом, и на службе, и дома. Надо только подкрепить свои действия самодисциплиной, расчетом, инициативой и хозяйственностью.*

ТЕЛЕЦ (21 апреля — 21 мая). *Весьма актуальный совет Тельцам: будьте очень осмотрительны в делах, особенно финансовых. Не будет лишней аккуратность при составлении различных документов, писем, при заполнении чеков, квитанций.*

БЛИЗНЕЦЫ (22 мая — 21 июня). *Близнецы будут спокойно жить своей жизнью, много работать и общаться с друзьями. Некоторым из них в середине недели предстоит отстаивание своих позиций и даже конфликт на этой почве.*

РАК (22 июня — 23 июля). *Раки многого добьются в эти дни благодаря интеллекту, образованности и обаянию. Они не только удовлетворят свое самолюбие, но и сделают много полезного для других, решив их проблемы.*

ЛЕВ (24 июля — 23 августа). *Если Львам удастся взять верх над своими настроениями и амбициями, предстоящие дни пройдут не только легко, но и с большой пользой. Не следует заниматься серьезными делами, связанными с недвижимостью и финансами.*

ДЕВА (24 августа — 23 сентября). *Девам надо не терять бдительности ни дома, ни на службе, чтобы избежать оплошностей, которые будут подстерегать всюду. Неделя будет трудной, но в целом с положительным балансом.*

ВЕСЫ (24 сентября — 23 октября). *Весы жаждут новшеств — на службе, в быту, в одежде и даже в окружении. Изменения в жизни всегда требуют немалых усилий, но раз появились такие устремления, разве стоит считаться с трудностями?*

СКОРПИОН (24 октября — 22 ноября). *Скорпионам надо помнить: мелкие неудачи не влияют на общую картину их жизни. Все у них и на работе, и в семье в общем и целом идет нормально, а значит, и волноваться впустую нечего.*

СТРЕЛЕЦ (23 ноября — 21 декабря). *У многих Стрельцов начинается самая удачная неделя месяца, когда все дается легко, шутя и осуществляются самые трудные замыслы. Смело начинайте любое дело и действуйте.*

КОЗЕРОГ (22 декабря — 20 января). *На этой неделе Козероги еще раз убедятся, какие у них замечательные друзья и помощники. Впрочем, Козероги и сами будут очень полезны людям, попавшим в беду или затруднительное положение.*

ВОДОЛЕЙ (21 января — 19 февраля). *У Водолеев в первую половину недели может наблюдаться обостренная конфликтность с лицами противоположного пола. Ничего хорошего такие ситуации не сулят, поэтому избегайте их.*

РЫБЫ (20 февраля — 20 марта). *Перед Рыбами может возникнуть множество проблем как жизненного, так и эмоционального порядка. Надо призвать на помощь выдержку и спокойствие и не тревожиться зря.*

Наш астролог — специально для «Ташкентской правды».

Государственная ассоциация транспортных предприятий по перевозке пассажиров

«ТОШШАХАРЙУЛОВЧИТРАНС» приглашает на работу

КОНДУКТОРОВ.

Среднемесячная заработная плата — до 12 тысяч сумов.

Имеющим трудовой стаж свыше одного года выплачивается надбавка к зарплате в размере от 20% до 50% тарифной ставки.

Также предоставляются льготы по выходе на пенсию, налогообложению доходов.

СПРАВКИ ПО ТЕЛЕФОНАМ: 34-84-19, 43-82-37.

ТАШКЕНТСКАЯ ПРАВДА

Общественно-политическая газета

Адрес редакции:
700000, Ташкент, ГСП, ул. Матбуотчилар, 32

Приемная — 133-90-82
Секретариат — 133-05-22

ОТДЕЛЫ:
писем — 133-12-83
информации — 133-54-10

Индекс: 64673

Типография издательско-полиграфического концерна «Шарк»
Адрес предприятия: ул. Буюк Турон, дом 41

Заказ Г — 0594. Тираж — 6233. Выходит в среду, субботу. Время подписания в печать по графику 20.30, номер подписан в 18.40.

Регистрационный № 9. Объем — 2 печ. л. Формат — А-3.
1 2 3 4 5 6