*Пролетарии всех стран, соединяйтесь!*

# ПРАВДА ВОСТОКА

ГАЗЕТА ИЗДАЕТСЯ С АПРЕЛЯ 1917 ГОДА

ОРГАН ЦК КОМПАРТИИ УЗБЕКИСТАНА, ВЕРХОВНОГО СОВЕТА И СОВЕТА МИНИСТРОВ УЗБЕКСКОЙ ССР

№ 218 (16064) • Четверг, 18 сентября 1969 года • Цена 2 коп.

## ЛЕНИН В ЭТОТ ДЕНЬ

**1909** — **Владимир Ильич ЛЕНИН** в газете «Пролетарий» № 47—48 публикует статьи: «К выборам в Петербурге», «Разоблаченные ликвидаторы» и примечание от редакции «По поводу открытого письма Исполнительной комиссии Московского окружного комитета». **1912** — Статья «Единение кадетов и нововременцев» публикуется в № 109 газеты «Правда». **1913** — Статья «Либералы и демократы в вопросе о языках» публикуется в газете «Северная Правда». **1915** — Пишет статью «Поражение России и революционный кризис». **1918** — Ленин делает приписку к официальному бюллетеню о состоянии его здоровья: **«На основании этого бюллетеня и моего хорошего самочувствия покорнейшая моя личная просьба не беспокоить врачей звонками и вопросами».** ● Пишет телеграмму в Петроград с приветствием 400 рабочих, оканчивающих курсы командного состава Красной Армии. ● В телеграмме наркому просвещения А. В. Луначарскому в Петроград Ленин выражает возмущение бездействием лиц, ответственных за выполнение плана монументальной пропаганды. ● Принимает председателя Сергачского уездного комитета РКП(б) Нижегородской губернии М. Н. Санаева, беседует с ним о положении в деревне, направляет его в редакцию «Правды» с письмом такого содержания:

«В редакцию «Правды» 18.IX. 1918 г. Податель тов. Михаил Николаевич Санаев, председатель Сергачского уездного комитета партии (и член исполкома), рассказывает очень интересный материал о классовой борьбе в деревне и комитетах бедноты.

Крайне важно, чтобы именно такой **фактический** материал с мест появился в газете (а то чересчур много «общих» рассуждений). Очень прошу записать со слов товарища и напечатать. С товарищеским приветом Ленин».

# ЗНАТНЫЙ МЕХАНИЗАТОР, ГЕРОЙ СОЦИАЛИСТИЧЕСКОГО ТРУДА ШАЙМАРДАН КУДРАТОВ ПРИЗЫВАЕТ:

## ДОРОЖИТЬ КАЖДОЙ МИНУТОЙ НА УБОРКЕ ХЛОПКА

## СВОЕВРЕМЕННО И ДОБРОКАЧЕСТВЕННО ПРОВЕСТИ ДЕФОЛИАЦИЮ

## В ДВЕ СМЕНЫ ИСПОЛЬЗОВАТЬ ВСЕ ХЛОПКОУБОРОЧНЫЕ АГРЕГАТЫ

### ШИРОКО РАЗВЕРНУТЬ СОРЕВНОВАНИЕ НА ПОЛЯХ, ЗАСЛУЖИТЬ ПРАВО ПОЛУЧИТЬ ЮБИЛЕЙНУЮ ПОЧЕТНУЮ ГРАМОТУ И ЮБИЛЕЙНУЮ МЕДАЛЬ С ЧЕСТЬЮ ВЫПОЛНИТЬ ЮБИЛЕЙНЫЕ СОЦИАЛИСТИЧЕСКИЕ ОБЯЗАТЕЛЬСТВА—ДАТЬ РОДИНЕ 4.100.000 ТОНН ХЛОПКА!

*В ЦК Компартии Узбекистана*

### О ПАТРИОТИЧЕСКОМ ПОЧИНЕ ГЕРОЯ СОЦИАЛИСТИЧЕСКОГО ТРУДА, РУКОВОДИТЕЛЯ БРИГАДЫ КОМПЛЕКСНОЙ МЕХАНИЗАЦИИ СОВХОЗА «СОВЕТАБАД» ГАГАРИНСКОГО РАЙОНА СУРХАНДАРЬИНСКОЙ ОБЛАСТИ ШАЙМАРДАНА КУДРАТОВА

Герой Социалистического Труда, руководитель бригады комплексной механизации совхоза «Советабад» Гагаринского района Сурхандарьинской области Шаймардан Кудратов 17 сентября 1969 года через газету «Правда Востока» обратился с открытым письмом ко всем хлопкоробам республики «На подвиг, хлопкороб!», в котором призывает организованно и в сжатые сроки провести уборку урожая хлопка-сырца нынешнего года.

Письмо Ш. Кудратова проникнуто глубоким сознанием патриотического и интернационального долга трудящихся Узбекистана перед Родиной, горячим стремлением достойно ознаменовать 100-летие со дня рождения В. И. Ленина.

Бригада Ш. Кудратова обязалась собрать в нынешнем году с каждого из 77 гектаров целинных земель по 40 центнеров хлопка и весь урожай снять машинами. Бригада решила выполнить план хлопкозаготовок при первом же проходе машин в течение 6 дней, а к 15 октября полностью завершить съем урожая и приступить к осенне-зимним работам. Сам Ш. Кудратов обязуется собрать машиной «Узбекистан» 550 тонн хлопка-сырца.

Центральный Комитет Компартии Узбекистана одобрил патриотический почин Героя Социалистического Труда, руководителя бригады комплексной механизации совхоза «Советабад» Гагаринского района Сурхандарьинской области Шаймардана Кудратова и обязал обкомы, райкомы партии и первичные партийные организации широко распространить его, сделать достоянием всех хлопкоробов и механизаторов.

Боевой программой действий каждого колхоза, совхоза, каждой бригады, каждого хлопкороба должны стать призывы заслуженного механизатора Узбекской ССР Ш. Кудратова: дорожить каждой минутой в уборочную страду, обеспечить двухсменную работу хлопкоуборочных машин, широко развернуть движение сборщиков-многотысячников, организовать уборку хлопка так, чтобы посланцы республики на III Всесоюзном съезде колхозников могли доложить партии и правительству — есть 4 миллиона 100 тысяч тонн узбекистанского «белого золота».

Редакциям республиканских, областных и районных газет, Госкомитету Совета Министров Узбекской ССР по радиовещанию и телевидению предложено широко пропагандировать призыв Ш. Кудратова, систематически освещать ход социалистического соревнования в честь ленинского юбилея, поднимать на щит славы передовиков.

### БОЛЬШЕ ХЛОПКА—БОГАЧЕ РОДИНА

*Оперативные данные ЦСУ Узбекской ССР о заготовке хлопка по областям республики на 17 сентября.*

(в процентах к плану: первая колонка — заготовлено хлопка за день, вторая — с начала уборки).

| | | |
|---|---|---|
| Кашкадарьинская | 0,97 | 3,73 |
| Бухарская | 0,68 | 3,12 |
| Сурхандарьинская | 0,75 | 2,36 |
| Андижанская | 0,17 | 0,25 |
| Наманганская | 0,25 | 0,25 |
| Ферганская | 0,18 | 0,24 |
| Ташкентская | 0,07 | 0,13 |
| Каракалпакская АССР | 0,06 | 0,10 |
| Самаркандская | 0,01 | 0,02 |
| Сырдарьинская | — | — |
| Хорезмская | — | — |
| По Узбекистану | 0,25 | 0,76 |
| Из общего количества тонковолокнистого: | | |
| Бухарская | — | — |
| Кашкадарьинская | 0,50 | 1,98 |
| Сурхандарьинская | 0,66 | 4,05 |
| По Узбекистану | 0,49 | 2,80 |

### ИДЕТ ДЕФОЛИАЦИЯ

ЦСУ Узбекской ССР сообщило: на 17 сентября в Кашкадарьинской области обработано ядохимикатами 9.457 гектаров, в Бухарской — 10.390, Сурхандарьинской — 10.330, в Ташкентской — 4.263, Сырдарьинской — 5.075, в Каракалпакской АССР — 2.161 гектар, в Самаркандской — 108 гектаров. В остальных областях работы не начаты.

Всего в Узбекистане — 41.784 гектара. В процентах к заданию это соответственно составляет: 10,5; 6,5; 5,2; 2,0; 1,3; 1,1; 0,1: по республике — 2,3.

### ПЕРВЫЕ ОБОЗЫ

КИРОВО, 17 сентября. **(По телефону от соб. корр.).** Земледельцы Кировского района первыми в Ферганской области начали уборку хлопка. 50 грузовиков с прицепами повезли хлопок нового урожая. Труженики совхозов «Бешарык», имени Кирова, имени 40 лет Октября и колхоза «Искра» доставили на Борисовский и Кировский приемные пункты 250 тонн сырца.

На митинге, посвященном сдаче государству первого хлопка, земледельцы говорили о том, что обязательства будут выполнены, страна получит от хлопкоробов района 52.000 тонн хлопка.

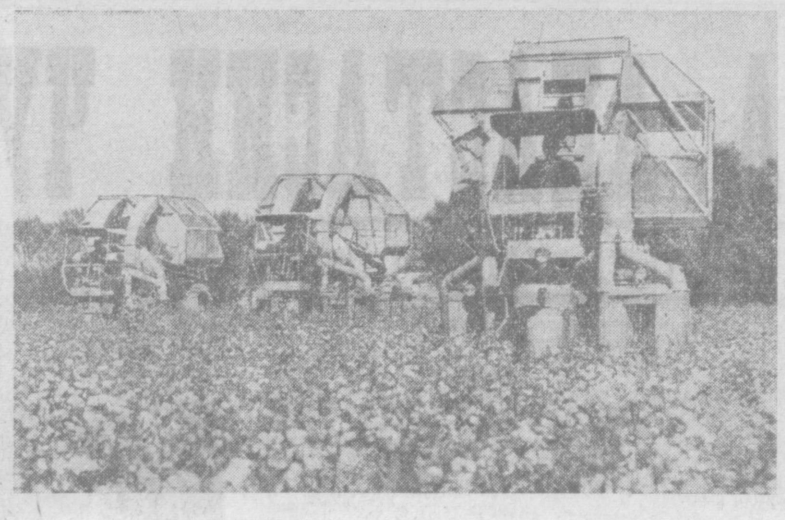

Машинный сбор хлопка в колхозе «Москва».

## ОТКРЫТ СЧЕТ БУНКЕРНОМУ

### РЕПОРТАЖ С ХЛОПКОВОГО ПОЛЯ

БУХАРА, 17 сентября. **(По телефону от соб. корр.).** Есть люди удивительной собранности, целостности и преданности делу. К таким относится и бригадир колхоза «Москва» Каракульского района Олтыбай Хасанов.

— Когда я впервые услышал слово «хлопок»?—переспрашивает он, щуря добрые и приветливые глаза. — Наверное, одновременно со словом «мама».

Много лет прошло с тех пор. У Олтыбая своя семья. Все радости и печали его детей связаны с полем, старшим на котором является их отец.

Правление колхоза обсудило немало кандидатур на должность бригадира. Учитывалось, что земли новые, еще не освоенные, что поля от населенных мест отдалены на добрый десяток километров, что урожай придется брать не числом, а уменьем, что бригада будет самой малочисленной в колхозе. Выбор пал на Олтыбая, на хлопкороба в полном смысле этого слова.

— Командировочные теперь будешь получать, — шутили остроословы.

А Олтыбаю Хасанову юмора не занимать:

— Мне хватит и «урожайных», — ответил он.

Не ошибся бригадир. Хорош урожай! Словно сказочный снег прошел среди жаркого дня. Все кусты в белой кипени хлопка. Верных 35 центнеров на гектаре! А это значит, что каждые два гектара «сработали» за три.

Теперь главное—убрать урожай. Вовремя. Без потерь. Об этом денно и нощно думают бригадир и его первый помощник механик-водитель Рахман Имамов.

Откуда начинается счет рабочего времени человека, ведущего механизированный сбор урожая? Формально с того момента, когда в ход пущена машина. Но если ты настоящий механизатор, разве усидишь дома, когда начинается предуборочное удаление листьев? Разве не побываешь на площадке, где заправляют самолет, который для тебя же «проутюжит» твое родное поле? Или лично не поговоришь с людьми, готовящими разворотные полосы и подъездные пути? Ведь от качества вспомогательных работ во многом зависит успех механизатора на сборе урожая.

Задолго до сегодняшнего дня начались трудовые будни заслуженного механизатора республики Рахмана Имамова, но зато он уверен, что простоев не будет. На полный сезон подготовлен фронт работ. Уже в первый день он собрал три тонны.

На противоположном «полюсе» колхоза — поля бригады Очила Шаназарова, такого же одержимого хлопкороба, как и Олтыбай. И здесь стартовали механизаторы. На флагманской машине — Мардан Рузикулов. В честь 100-летия со дня рождения Владимира Ильича Ленина он принял личные обязательства. Каллиграфическим почерком на голубой дощечке, прикрепленной у руля механизатора, написано: «Этим агрегатом соберу 250 тонн «белого золота».

Рядом с флагманом следует машина, за штурвалом которой молодой человек с выправкой военного. Это Мардан Фарманов.

Гудят на полях моторы, полнятся бункеры хлопком.

— Шестнадцать машин в хозяйстве, — рассказывает председатель колхоза Самад Ганиев. — Все экипажи укомплектованы для двухсменной работы.

В первый день вышли на сбор лишь несколько машин. Собрали механизированным способом 10 тонн хлопка.

К машинному сбору хлопка приступили также колхозы «Узбекистан», «Октябрь», имени Навои.

Механизаторы Каракульского района открыли счет бункерному хлопку. Им предстоит собрать 19 тысяч тонн, на одну тысячу тонн больше, чем записано в юбилейных обязательствах.

Ю. КУЗЬМИН.

## «ГОЛУБЫЕ КОРАБЛИ» ВЫШЛИ В ПОЛЕ

ТЕРМЕЗ, 17 сентября. **(По телефону от соб. корр.).** В долине Сурхана выходят в осенний рейд «голубые корабли». В целинном шерабадском совхозе имени В. И. Ленина механизированный отряд в составе четырех машин «Узбекистан» приступил к сбору урожая. На полях бригады К. Юсупова первую борозду по хлопковому морю проложила комсомолка Чинихон Худоярова. Воспитанница Ташкентского сельскохозяйственного института, Чинихон работает агрономом Шерабадского опорно-показательного хозяйства. В горячую, страдную пору она решила пополнить отряд механизаторов, собрать не менее 250 тонн хлопка. В день открытия машинной страды девушка собрала 2 тонны. Первые тонны хлопка выгрузили из бункеров механики-водители М. Моллаев, Н. Таджиев и К. Авазов. На соседнем поле, в бригаде Ю. Абдурахманова работал отряд из трех машин «ХТ-1,2».

В ближайшие дни на поля совхоза выйдут более 30 хлопкоуборочных машин. Механизаторы хозяйства дали слово собрать за сезон 3.000 тонн целинного хлопка.

К сбору урожая приступили механизаторы ряда хозяйств Джаркурганского и Гагаринского районов. Сурхандарьинские капитаны «голубых кораблей» обязались в дни страды выгрузить из бункеров 150.000 тонн хлопка.

В. НЕЙБУРГ.

## ПЛАН—К 20 ОКТЯБРЯ

КАРШИ, 17 сентября. **(По телефону от соб. корр.).** Касанцы первыми в долине Кашкадарьи начали уборку.

В честь 100-летия со дня рождения В. И. Ленина касанцы обязались сдать Родине 45.000 тонн хлопка, на 7.000 тонн больше прошлогоднего. К 20 октября решили выполнить государственный план, а к первому ноября юбилейные обязательства совхозы «Касан», «Москва» и другие хозяйства. Первые полторы тысячи тонн хлопка уже в закромах государства. Первую партию хлопка на Мугланский заготовительный пункт доставили целинники Каршинского района. Собирают урожай и другие хозяйства области.

В. ПЕТРОВ.

## РОДОНАЧАЛЬНИК УКРАИНСКОЙ ЛИТЕРАТУРЫ

БЕССМЕРТЕН художник, если творчеством своим он выразил душу народа, воплотил в своих произведениях национальный характер. Таким певцом родной украинской земли был выдающийся поэт и драматург Иван Петрович Котляревский, 200-летие со дня рождения которого по решению Всемирного совета мира и ЮНЕСКО отмечают во многих странах.

16 сентября в Большом театре Союза ССР состоялся торжественный вечер, посвященный замечательному сыну украинского народа.

В зале присутствовали товарищи Л. И. Брежнев, А. П. Кириленко, К. Т. Мазуров, Н. В. Подгорный, Д. С. Полянский, А. Н. Шелепин, П. Я. Демичев, Д. Ф. Устинов, И. В. Капитонов, К. Ф. Катушев, Ф. Д. Кулаков, Б. Н. Пономарев, М. С. Соломенцев.

Вечер открыл председатель Всесоюзного юбилейного комитета, секретарь правления Союза писателей СССР В. М. Кожевников.

Слово об Иване Петровиче Котляревском произнес председатель правления Союза писателей Украины, лауреат Ленинской премии Олесь Гончар.

Взволнованно прозвучали выступления секретаря правления Союза писателей РСФСР В. Закрутнина, первого секретаря правления Союза писателей Белоруссии М. Танка, народной артистки СССР А. Степановой, представителя Узбекистана, доктора филологических наук Х. Абдусаматова и других.

(ТАСС).

### Беседа товарищей Л. И. Брежнева и А. Н. Косыгина с тов. О. Черником

16 сентября Генеральный секретарь ЦК КПСС тов. Л. И. Брежнев и член Политбюро ЦК КПСС, Председатель Совета Министров СССР тов. А. Н. Косыгин имели беседу с членом Президиума ЦК КПЧ, Председателем правительства ЧССР тов. О. Черником, прибывшим в СССР с кратковременным визитом.

Во время беседы, прошедшей в сердечной, товарищеской обстановке, были обсуждены вопросы дальнейшего развития и укрепления сотрудничества между Советским Союзом и Чехословакией.

16 сентября тов. О. Черник отбыл на родину.

### СОБРАНИЕ СТРОИТЕЛЕЙ ЧАРВАКА

Вчера на строительной площадке Чарвакской ГЭС, сооружаемой в отрогах Чаткала, состоялось собрание рабочих, механизаторов, инженерно-технических работников и служащих, посвященное досрочному завершению работ по отсыпке первой очереди плотины электростанции. Участники собрания взяли новые повышенные обязательства.

В собрании приняли участие Председатель Президиума Верховного Совета Узбекской ССР Я. С. Насриддинова, первый секретарь Ташкентского обкома партии М. А. Абдуразаков.

(УзТАГ).

# Наш гость — Борис Волынов

Летчик-космонавт Б. В. Волынов на выставке «Ленин — наука — космос».

Фото И. ГЛАУБЕРЗОНА.

ВЧЕРА ночью в Ташкентском аэропорту царило необычное оживление. Все с нетерпением ждали прибытия самолета из Москвы. Вскоре диктор объявил о приземлении воздушного лайнера «ИЛ-18». На его борту находился летчик-космонавт СССР Герой Советского Союза Б. В. Волынов.

Под аплодисменты встречающих командир космического корабля «Союз-5» спускается по трапу. Улыбки, приветствия, цветы и поздравления. «Добро пожаловать на узбекскую землю!».

Дорогого гостя встречали президент Академии наук Узбекистана А. С. Садыков, первый секретарь ЦК ЛКСМ республики Р. Х. Абдуллаева, ученые, комсомольский актив города.

Вчера утром космонавт Борис Волынов был гостем ученых Узбекистана. Он был принят президентом Академии наук республики А. С. Садыковым. После осмотра выставки «Ленин — наука — космос», открывшейся в Окружном Доме офицеров, Б. В. Волынов совершил экскурсию по Ташкенту.

Делясь впечатлениями о пребывании в нашей республике, космонавт Борис Волынов сказал:

— С краем «белого золота» я знаком давно. Особенно много я узнал об Узбекистане по рассказам моих коллег-космонавтов. Рад предоставленной возможности увидеть вашу республику воочию. Я приехал к вам в лучшую пору — осеннюю. У вас началась уборочная страда. На полях идет битва за хлопок. Желаю земледельцам больших трудовых достижений.

Нельзя не сказать о том, что за жизнью Узбекистана мы следили и в космосе. В этом помог нам номер газеты «Правда Востока», который вместе с другими газетами был доставлен на орбиту спутника Земли.

Ш. ЗАЙНУТДИНОВ.

Летчик-космонавт Б. В. Волынов дает автографы учащимся Ташкента.

Фото В. СИРОТКИНА.

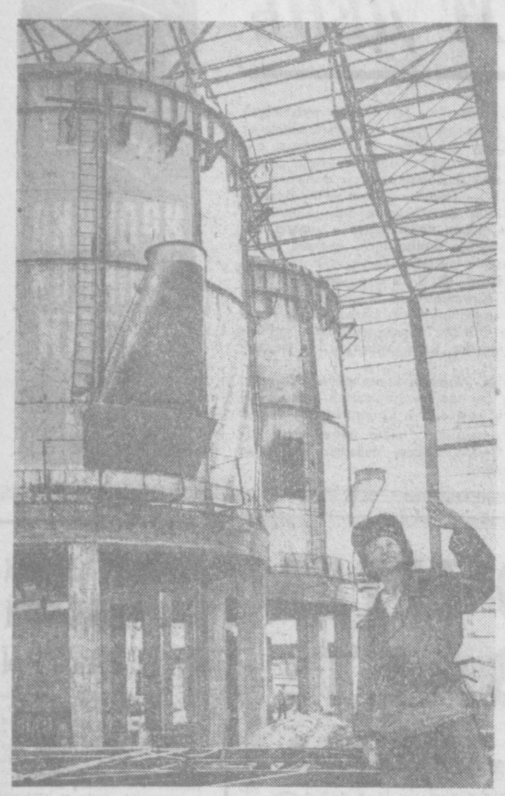

Идет монтаж сушильных установок в цехе аммофоса Алмалыкского химического завода.

Фото И. ГЛАУБЕРЗОНА и В. СИРОТКИНА.

«Правда Востока» на строительстве Алмалыкского химического завода

# НЕ СНИЖАТЬ ТЕМПЫ!

**ЕЩЕ в конце августа цех аммофоса просвечивался насквозь — он стоял без покрытия. Уложить конструктивный шифер на площади в 10.000 квадратных метров поручили бригаде Х. Сиражутдинова из Алмалыкского управления «Стальмонтаж». Перед началом работ мастер Евгений Агашин и бригадир долго прикидывали различные варианты расстановки людей, а когда нашли наиболее рациональную схему, то оказалось, что бригада может завершить работу к 25 сентября. Так было записано и в обязательствах бригады, хотя заранее было известно, что придется в полтора раза перевыполнять норму. Дело усложнялось тем, что монтажникам подобной работы выполнять не приходилось. Своими сомнениями я поделился с Сиражутдиновым.**

**— Действительно, — ответил бригадир, — в расчетах допущена погрешность. К производительности труда применен коэффициент «полтора», а я своих людей знаю — им нужна поправка побольше.**

**Что за «поправка», стало известно уже 12 сентября, когда был уложен последний лист шифера. Бригадир прав — «коэффициент» оказался выше. Бригада вдвое быстрее выполнила задание, чем предусматривалось нормой выработки.**

**Успех бригады Х. Сиражутдинова — один из примеров высокой производительности труда на строительстве химзавода. Таких примеров можно привести десятки. В августе строители и монтажники добились самых высоких показателей. Абсолютное большинство коллективов не только выполнило, но и значительно перевыполнило августовское и восьмимесячное задание.**

**Сейчас трудно выделять какие-либо организации — все поработали отлично. В итоге по генеральному подряду план восьми месяцев выполнен на 116 процентов. Сами за себя говорят и такие показатели: в августе по плану нужно было выполнить работ на 1.040 тысяч рублей, по заданию — на 1.386 тысяч, а произведено — на 1.500 тысяч рублей. Полностью завершен монтаж технологического оборудования в цехах аммофоса и экстракции, форсируются монтаж внутрицеховых коммуникаций, изоляция оборудования и конструкций.**

**10.000 КВАДРАТНЫХ МЕТРОВ ШИФЕРНОГО ПОКРЫТИЯ ЗА 15 ДНЕЙ. ◆ ЗАВЕРШЕН МОНТАЖ ТЕХНОЛОГИЧЕСКОГО ОБОРУДОВАНИЯ В ЦЕХАХ ЭКСТРАКЦИИ И АММОФОСА. ◆ ПЛАН АВГУСТА ПО ГЕНЕРАЛЬНОМУ ПОДРЯДУ ПЕРЕВЫПОЛНЕН. ◆ УСКОРИТЬ СДАЧУ ОСТАВШИХСЯ ФУНДАМЕНТОВ. ◆ ЗАКАЗЧИК ЗАДЕРЖИВАЕТ ПОСТАВКУ ЭЛЕКТРОПРИБОРОВ.**

**Успехи на стройке кое-кому вскружили голову, настроили благодушно — дескать, теперь уж наверняка завод пустим в срок. Но большинство строителей и монтажников стоят на правильной позиции, непримиримы к недоделкам и промахам, требовательно относятся друг к другу. Об этом свидетельствуют оперативные совещания и заседания штаба стройки, на которых четко определяются задания, проверяются их выполнение и причины срыва. А факты невыполнения заданий, к сожалению, есть до сих пор. Например, задания, полученные на оперативном заседании 4 сентября, по некоторым пунктам не выполнены. Нет смысла перечислять их полностью. Приведу только несколько:**

**заказчик** не выдал дополнительных нарядов-заказов на работы по гнездам железобетонных банок склада фосфатного сырья;

**СУ-2** в течение недели не сделало железобетонных перекрытий под скрубберы «Дойля» в цехе аммофоса,

**СУ-3** не пробило отверстий в станции насосного водоснабжения,

**СУ-5** не сдало четыре фундамента под вентиляторы в цехе экстракции;

не выполнили некоторые задания оперативного совещания и такие организации, как СУ-1, «Ташоблтрансспецстрой», «Стальмонтаж», СУМ-1 и другие.

**Серьезные претензии и к заказчику, который задерживает поставку целого ряда материалов и мелкого оборудования, особенно для энергетических объектов. Все это сдерживает темпы строительства, оттягивает начало пуско-наладочных работ.**

**Сентябрь ставит перед строителями и монтажниками новые задачи, не менее сложные, чем в августе. Но если они будут выполнены так же успешно, как и в августе, то есть реальная возможность начать пуско-наладку уже в конце сентября — начале октября.**

**И. ЛОПАТИН.**
**Спец. корр. «Правды Востока».**

г. Алмалык.

# ПОЗДРАВЛЯЕМ!

УКАЗ
ПРЕЗИДИУМА ВЕРХОВНОГО СОВЕТА УЗБЕКСКОЙ ССР

**О присвоении почетного звания «Заслуженный экономист Узбекской ССР» ГОСТЕВУ А. Г.**

За долголетнюю и плодотворную работу в развитии экономики сельскохозяйственного производства республики присвоить почетное звание «Заслуженный экономист Узбекской ССР» **Гостеву** Александру Георгиевичу — начальнику Управления планирования и распределения основных средств производства узбекского объединения «Узсельхозтехника».

**Председатель Президиума Верховного Совета Узбекской ССР Я. НАСРИДДИНОВА.**
**Секретарь Президиума Верховного Совета Узбекской ССР Р. САХИБАЕВ.**

г. Ташкент.
17 сентября 1969 г.

●

УКАЗ
ПРЕЗИДИУМА ВЕРХОВНОГО СОВЕТА УЗБЕКСКОЙ ССР

**О присвоении почетного звания «Заслуженный работник культуры Узбекской ССР» БОЛАТУ Ю. М.**

За многолетнюю деятельность в органах печати и плодотворную работу в области литературы присвоить почетное звание «Заслуженный работник культуры Узбекской ССР» **Болату** Юсуфу Меметовичу — заместителю редактора газеты «Ленин байрагы».

**Председатель Президиума Верховного Совета Узбекской ССР Я. НАСРИДДИНОВА.**
**Секретарь Президиума Верховного Совета Узбекской ССР Р. САХИБАЕВ.**

г. Ташкент,
17 сентября 1969 г.

●

УКАЗ
ПРЕЗИДИУМА ВЕРХОВНОГО СОВЕТА УЗБЕКСКОЙ ССР

**О присвоении почетного звания «Заслуженный работник культуры Узбекской ССР» АННЕНКОВУ Д. Ф.**

За плодотворную и долголетнюю работу, заслуги в развитии полиграфической промышленности республики присвоить почетное звание «Заслуженный работник культуры Узбекской ССР» **Анненкову** Дмитрию Фроловичу — персональному пенсионеру республиканского значения.

**Председатель Президиума Верховного Совета Узбекской ССР Я. НАСРИДДИНОВА.**
**Секретарь Президиума Верховного Совета Узбекской ССР Р. САХИБАЕВ.**

г. Ташкент,
17 сентября 1969 г.

# ШКОЛА АНАСТАСИИ ЧУДНОЙ

## РАЗДУМЬЯ О ПЕРЕДОВОМ ОПЫТЕ

ВОТ официальная справка Министерства сельского хозяйства республики о результатах работы доярки Анастасии Чудной в 1968 году:

**Доила 170 коров. В среднем от каждой коровы получила 3.230 килограммов молока. Таким образом, лично надоила за год 5.491 центнер. На производство центнера молока затрачено 0,42 человеко-дня. Себестоимость центнера молока — 14 рублей 30 копеек...**

Об Анастасии Ивановне Чудной, работающей в экспериментальном хозяйстве «Красный водопад» Узбекского научно-исследовательского института животноводства, «Правда Востока» рассказывает читателям не впервые, а начиная с внедрения ею машинной дойки коров.

Начался ее эксперимент еще в 1957 году, когда на «Красном водопаде» смонтировали первую в республике доильную установку типа «Тандем-10». Как всякое новое дело, и это начиналось не с рекордов, а с поисков, неудач, огорчений и опять поисков. Учиться было не у кого, до всего надо было доходить самим.

И если сейчас мы пишем о всесоюзном достижении Героя Социалистического Труда А. Чудной, то прежде всего следует подчеркнуть настойчивость доярки и ее наставников, сотрудников отдела механизации института животноводства Владимира Николаевича Чмыхалова, Анатолия Петровича Безверхова и других.

Именно — настойчивость. Практика хозяйств показывает: на расходы по механизации доения колхозы и совхозы в общем-то идут охотно, но при трудностях многие опускают руки. Видимо, поэтому по республике бездействуют 400 доильных агрегатов из 730 имеющихся на молочнотоварных фермах.

В колхозе «Полярная звезда» Среднечирчикского района бездействует «тандем». Объясняют: «Нет концентрированных кормов, чтобы дать коровам во время дойки». Но в этом же хозяйстве не используется и доильный агрегат типа «ДА-3», во время работы которого не требуется подкормка животных концентратами. Не увязав концы с концами, руководители колхоза охаивают и ту, и другую доильные установки: «Мол, нам нужно что-то третье».

Такое явление, к сожалению, распространено: бездействуют многие другие «тандемы», «елочки» и «карусели», и только потому, что у руководителей хозяйств не хватает терпения пустить агрегат.

А между тем в том же Среднечирчикском районе в племсовхозе «Ташкентский» работает «ДА-3», а в некоторых других хозяйствах — «тандемы». Казалось бы, «елочка» — это техника вчерашнего дня, но и она дает хорошую производительность там, где понимают, что любой вид машинной дойки эффективней ручного труда.

Так, в колхозе «III Интернационал» Джетысайского района, где «елочку» используют с 1962 года и сейчас доят на ней больше сотни коров, надо отдать должное председателю колхоза Ивану Давыдовичу Шмидту, в прошлом главному зоотехнику, стороннику и энтузиасту машинной дойки.

Но вернемся к Ташкентской области, у которой и возможностей побольше, и кадры получше, в которой, наконец, трудится А. Чудная, и буквально под рукой передовой опыт.

В области, в частности в Калининском и Орджоникидзевском районах, кое-что делается, а вот в хозяйствах Верхнечирчикского района большинство доильных установок ржавеет, и даже в таких именитых хозяйствах, как «Политотдел» и «Правда». В Янгиюльском районе нынче резко упали надои молока, которые, кстати сказать, и раньше были невысокими. Упали надои, и еще убыточнее стало молочное животноводство, потому что в ряде хозяйств отказались от машинной дойки.

А между тем Янгиюльский райком партии и райисполком заверяли вышестоящие организации, что в текущем году машинное доение будет внедрено еще в четырех хозяйствах, а в 1970 году — во всех остальных колхозах и совхозах. Можно ли этому верить? Ведь пока ни в одном хозяйстве машинное доение по-настоящему не организовано, а там, где строятся новые установки, нет никакой гарантии, что они будут работать.

В комбинате имени У. Юсупова, например, поставили доильную установку «Даугава-2». Беседуем с главным зоотехником В. Тучковым:

— Как будет она работать?

Отвечает:

— Не знаю, я таких агрегатов в работе не видел.

Не видели ни главный зоотехник, ни другие работники комбината. И людей не послали поучиться. И районные организации не догадались подсказать руководителям комбината о необходимости подготовки кадров.

Почти во всех колхозах и совхозах области не хватает доярок. Это и понятно: ручное доение — трудное дело, к тому же двухсменная работа не организована, и дояркам приходится находиться на ферме с утра до позднего вечера. Выход из положения один — внедрение механизации, тем более, что на обслуживание доильных агрегатов женщины идут охотно. Они едут к А. Чудной, приглядываются к ее работе и приходят к выводу, что постичь ее опыт можно. Они возвращаются на свои фермы с горячим желанием трудиться так, как их наставница.

Постоянно действующую школу А. Чудной на «Красном водопаде» прошли с 1962 года более 120 доярок из хозяйств Ташкентской области. Где они сейчас? Наиболее удачливые ученицы и последовательницы А. Чудной лишь сестры Миновар и Инобад Исхановы из колхоза «40 лет Узбекистана» Калининского района. Но и им еще надо помогать, чтобы они стали вровень с их наставницей.

Сестры Исхановы работают на «тандеме», однако не на таком, что на «Красном водопаде».

А. Чудная знает, сколько молока дала та или иная корова, а колхозным дояркам контрольную дойку приходится делать вручную, потому что их агрегат не оборудован молокосборниками. И вручную после каждой дойки им приходится мыть свой «тандем». А какой это нелегкий труд — вымыть вручную всю сосковую резину, доильные стаканы, молочные шланги! Работы больше, чем на самой дойке и при уходе за коровами.

Резонный вопрос: что мешает руководителям колхоза снять чертежи, усовершенствовать доильный агрегат? Что мешает работникам областного объединения «Узсельхозтехника» сделать это для всех «тандемов», имеющихся в области?

В области так и не удосужились посчитать, сколько израсходовано на доильные установки и как это сказывается на снижении себестоимости молока. А ведь даже в колхозе «40 лет Узбекистана», где установка действует, далеко не положительный баланс.

Мы беседовали с председателем Ташкентского областного объединения «Узсельхозтехника» Ф. Мамонтовым. Он считает бездействие доброй половины доильных агрегатов в порядке вещей. Говорит: «С таким же трудом внедрялись в хлопководство первые культиваторы», забывая о том, что культиваторы внедряли сорок с лишним лет назад, а доильные установки — после успешного внедрения хлопкоуборочных машин, которые посложней «елочки» или «тандема».

Нет, тут никакая аналогия не подойдет. В деле механизации животноводства, внедрения машинной дойки своя беда — застарелая привычка смотреть на животноводство, как на третьестепенную отрасль, и вести его в убыток, покрывая эти убытки прибылями от хлопководства. Надо решительно отказываться от такого отношения к важнейшей отрасли сельскохозяйственного производства.

**Как организовано дело у Анастасии Чудной?**

**В 4 часа утра Анастасия приходит в доильный зал. Дойка начинается с 5 часов, но надо проверить готовность установки: вакуумный насос, доильную аппаратуру, пульсаторы, пневмоцилиндры.**

**Все в порядке. Это важно. Малейшая задержка с началом дойки, помеха в процессе дойки вызывают «бунт» коров, привыкших отдавать молоко в строго определенное время. Задержалась с дойкой — и не получишь положенного количества молока.**

**И вот заходят в станки коровы. Минутное дело — обмыть вымя надеть на соски доильные стаканы. С левой стороной закончено — впускают группу животных на другую сторону «тандема». Тот же процесс.**

**Кажется, все легко и просто. Но только кажется. Надо, например, точно уловить момент, когда корова выдоена. Опасна передержка работающего аппарата на вымени коровы, опасна и недодержка, из-за этого падают удои и возможно заболевание животного.**

**Два часа — и выдоены все 170 коров. Еще полчаса уходят у Чудной на мойку аппаратуры, уборку зала. Все это автоматизировано, и доярке надо лишь умело управлять приборами. Секрет успеха — в мастерстве доярки и безотказной работе аппаратуры. Вот что говорит сама Чудная:**

Анастасия Чудная.

Фото А. ВАНШТЕЙНА.

— Все дело — в учебе, практике. Среди моих учениц из колхозов и совхозов республики немало способных.

Сложнее с безотказностью, бесперебойностью работы доильной аппаратуры. Тут нужен хороший специалист. Где готовят таких специалистов? Выясняется — нигде. Будущие инженеры по механизации сельского хозяйства с доильными установками знакомы только по книжкам. Будущие специалисты среднего звена, выпускаемые совхозом-техникумом в Чиназе, тоже не получают прочных практических навыков по наладке, использованию и ремонту доильных агрегатов.

Хорошим подспорьем является постоянно действующая школа А. Чудной на «Красном водопаде», но сюда ферганцы, например, в прошлый раз прислали всего половину положенного количества механизаторов, а андижанцы и наманганцы на следующий цикл — ни одного.

Выше говорилось о том, что руководители хозяйств ищут наиболее подходящий тип доильной установки. В этот вопрос надо вникнуть. На фермах имеются «елочки», «карусели», агрегаты типа «Даугава» и «тандемы», что лучше, практичней, экономичней?

Мы обратились с этим вопросом к работникам Научно-исследовательского института животноводства, в задачу которых входит обобщение опыта использования доильных агрегатов, рекомендация колхозам и совхозам наиболее подходящих типов аппаратуры. Вот что ответил заведующий отделом механизации животноводства кандидат технических наук К. Заиров:

— О «елочках» говорить не приходится — промышленность прекратила их выпуск. Единственная «карусель» есть в Чиназе и работает неважно, и сделать выводы по этому типу доильных установок невозможно. Принципиальное возражение у нас вызывает «Даугава», установка, выпускаемая серийно и настойчиво рекомендуемая «Сельхозтехникой». В чем ее пороки? Слишком длинный молокопровод, и значительная часть жира при дойке оседает на его стенках и пропадает. И другое: «Даугава» не позволяет учесть индивидуальный удой коровы. **Остается «тандем»: за доильные агрегаты этого типа и следовало бы ухватиться обеими руками всем колхозам и совхозам республики.**

За «тандем», между прочим, ратуют и многие практики. Самый убедительный довод — работа «тандема» на «Красном водопаде». Еще раз повторяем: Анастасия Ивановна Чудная добилась на нем всесоюзного рекорда. Есть и другой довод в пользу «тандемов»: в колхозах и совхозах республики бездействуют доильные агрегаты различных типов, но меньше всего «тандемов».

С К. Заировым наблюдаем за работой Анастасии Чудной. Бесперебойный поток — тонна молока за два часа! Все механизировано и автоматизировано, вплоть до засыпки концентратов в кормушки. Остается надеть и снять доильные стаканы.

— Ну что искать, когда уже найдено? — говорит заведующий отделом механизации. — Вот он, готовый, за годы усовершенствованный и на практике апробированный образец. Бери, запускай в серийное производство и поставляй колхозам и совхозам!

Сколько принято решений о производстве «тандемов», а дело с мертвой точки не двигается. Кустарно, кто как может, делают подобные установки и зачастую только компрометируют отличный агрегат.

Действительно, перед нами то, что мы называем передовым опытом. Берите его, внедряйте! В этом успешное решение проблемы механизации доения коров, снижения себестоимости молока.

**Н. АЛЕЕВ.**
**Соб. корр. «Правды Востока».**

Ташкентская область.

# Новости планеты

## ИНДИЯ ЧТИТ ПАМЯТЬ В. И. ЛЕНИНА

ДЕЛИ, 17 сентября. (ТАСС). Отделение Индийско-Советского общества по развитию культурных связей штата Харияна приняло решение торжественно отметить столетие со дня рождения В. И. Ленина.

Программа празднования, сообщает газета «Пэтриот», предусматривает проведение в школах и колледжах штата семинаров и симпозиумов, посвященных ленинскому учению, а также другие мероприятия.

Это решение было принято на конференции местного отделения общества города Карнал.

В единогласно принятой резолюции конференция, отмечает газета, приветствовала расширение сотрудничества и укрепление дружественных отношений между Индией и Советским Союзом.

Она высоко оценила роль народа и правительства СССР в деле защиты мира, поддержки освободительной борьбы народов против империализма и укрепления независимости развивающихся стран.

Конференция с глубоким удовлетворением отметила, что индийско-советское сотрудничество в политической, экономической и культурной областях основывается на принципах, заложенных В. И. Лениным.

Участники конференции подчеркнули в выступлениях, что крепнущая с каждым годом индийско-советская дружба способствует экономическому развитию Индии, свидетельством чего являются около 70 промышленных объектов, сооруженных в стране при техническом содействии СССР.

## ЗАЯВЛЕНИЕ Р. НИКСОНА

**ВАШИНГТОН, 17 сентября. (ТАСС). Вчера президент США Р. Никсон выступил с заявлением по вьетнамской проблеме.**

**Президент повторил прежние американские предложения, не отвечающие ни на один из 10 пунктов глобального решения вьетнамской проблемы, выдвинутых НФО Южного Вьетнама и Временным революционным правительством Республики Южный Вьетнам. Он лишь декларировал готовность США обсудить эти десять пунктов.**

**В заявлении президента содержались и другие заверения в стремлении к мирному урегулированию, в отказе США от решения вьетнамской проблемы военными средствами. Но по сути дела Никсон изложил политический курс, рассчитанный на затягивание войны во Вьетнаме.**

**Президент объявил, что США хотят сократить к 15 декабря численность своих войск в Южном Вьетнаме на 35.000 человек. В Белом доме разъяснили, что из намеченного к выводу 35-тысячного контингента боевые части составят лишь половину.**

**Этот контингент — только капля в море в сравнении с полумиллионной американской армией, которая находится в Южном Вьетнаме.**

## УСПЕХИ ПАТРИОТОВ

ДАР-эс-САЛАМ, 17 сентября. (ТАСС). С 200 человек до 20 тысяч выросли за последние 5 лет вооруженные силы Фронта освобождения Мозамбика. Если первые военные операции патриотов носили ограниченный характер в связи с малым количеством обученных бойцов, то сейчас борьба приняла широкий размах. Тысячи португальских солдат колониальной армии нашли себе смерть на территории Мозамбика, освобождена одна треть территории страны.

ДАКАР, 17 сентября. (ТАСС). Освободительная армия Гвинеи наносит тяжелый урон португальским колонизаторам. Только в августе силы освобождения уничтожили 76 солдат и офицеров противника, 14 военных грузовиков, много другой техники. В настоящее время патриоты блокировали все основные дороги страны. Колонизаторы, как это признает само португальское командование, вынуждены перейти к оборонительным действиям.

## XXIV сессия Генеральной Ассамблеи ООН

НЬЮ-ЙОРК, 17 сентября. (ТАСС). Вчера открылась очередная XXIV сессия Генеральной Ассамблеи Организации Объединенных Наций. В ее работе принимают участие представители 126 государств — членов ООН. Предварительная повестка дня включает 104 вопроса.

На открытии сессии присутствует делегация Советского Союза во главе с министром иностранных дел СССР А. А. Громыко.

Первый день работы сессии посвящен выборам рабочих органов Ассамблеи и ее председателя.

## ТЕЛЕТАЙПНЫЕ СТРОКИ

**▲ Демократические организации Западной Германии в эти дни призывают избирателей на выборах в бундестаг 28 сентября не голосовать за кандидатов НДП и тем самым сорвать планы неонацистов создать в боннском бундестаге неонацистскую фракцию. Западногерманские антифашисты заявляют, что национал-демократическая партия представляет собой «замаскированное незаконное сообщество старых и новых нацистов».**

**▲ По данным выходящей в Гонолулу газеты «Стар-бюллетин», начиная с 1966 года, министерство обороны США постоянно проводит на Гавайских островах испытания нервно-паралитических веществ и бактериологического оружия. Пентагон намерен продолжить здесь испытания смертоносного оружия и в будущем году.**

**▲ На днях в Братиславе состоялось собрание представителей молодежи из различных районов Словацкой республики. Участники собрания избрали подготовительный комитет Ленинского Союза Молодежи; такая организация уже создана в чешских областях ЧССР. Сообщая об этом, братиславская газета «Правда» пишет, что подготовительный комитет в ближайшее время предложит проект устава новой организации и обратится с ходатайством о принятии ее в Национальный фронт.**

## ПРИЗЫВ К ЧЕТЫРЕМ ДЕРЖАВАМ

**ЛОНДОН, 17 сентября (ТАСС). Здесь распространен текст обращения греческих политических заключенных к народам великих держав — СССР, США, Англии и Франции.**

**В письме, подписанном 1.200 греческими политическими заключенными концлагеря на острове Лерос, говорится о невыносимых условиях жизни политзаключенных. «Власти, — подчеркивают авторы письма, — ведут линию на наше физическое уничтожение».**

**Письмо, тайно переправленное из Греции, содержит призыв к четырем державам «использовать весь свой престиж и влияние, чтобы помочь вернуть Греции мир и нормальный образ жизни».**

## ТРУД И КАПИТАЛ

● РИМ. В последние дни в классовые бои включаются все более широкие слои итальянских трудящихся. 48-часовую забастовку начал 200-тысячный отряд работников химико-фармацевтической промышленности страны. Химики требуют заключения нового трудового соглашения.

На нынешней неделе в забастовочной борьбе примет участие более двух миллионов трудящихся Италии.

● ЛОНДОН. Забастовка английских автомобилестроителей, начатая три недели назад, принимает все более широкий размах. В Ливерпуле и районе центральных графств более 13 тысяч рабочих автомобильных заводов не вышли на работу, добиваясь повышения заработной платы и улучшения условий труда.

● БУЭНОС-АЙРЕС. Аргентинские власти перевели на военное положение 25.000 рабочих важнейшей железнодорожной магистрали страны «Хенераль митре». Железнодорожники ведут борьбу за прекращение репрессий против рабочих.

(ТАСС).

## КНИЖНЫЙ ГОЛОД В ЛАТИНСКОЙ АМЕРИКЕ

*БОГОТА, 17 сентября. (ТАСС). В Колумбии закончилось совещание экспертов, посвященное издательскому делу в Латинской Америке. Делегация Кубы представила доклад, в котором отмечала, что «положение с книгой в большинстве стран Латинской Америки носит почти трагический характер». Оно характеризуется высокими ценами на книги и бумагу, небольшими тиражами и устаревшей полиграфической техникой.*

*В Латинской Америке, говорится в докладе, — 50 миллионов неграмотных, более 15 миллионов детей школьного возраста не посещают школу. 40 процентов населения континента никогда не брало в руки книгу.*

*В докладе осуждается усиление идеологической агрессии, которую империализм совершает против латиноамериканских стран. После создания «Союза ради прогресса» на континенте значительно усилилось господство США в области книгоиздательства. Они установили свою монополию на распределение книг, в том числе даже в издании школьных учебников для Латинской Америки, господствуют над прогрессивными издательствами и косвенно подчинили университетские издательства. Эта политика проводится при помощи таких организаций, как «Корпус мира», агентство ЮСИА, фонды Форда и Рокфеллера.*

*Совещание экспертов по книгопечатанию проводилось под руководством ЮНЕСКО.*

# Письма в „Правду Востока"

*Центрифугированные опоры для высоковольтных линий электропередач изготавливаются в специальном цехе Чирчикского комбината стройматериалов и конструкций. Большая часть работы, а именно навивка спиралей на каркасы опор, производилась вручную. Механик цеха И. Р. Шалль с группой рационализаторов предложил установку для механической навивки спиралей. Теперь на этой работе вместо 5 человек заняты двое, время производства опоры сократилось вдвое, месячная экономия средств на этой операции составляет более 1.500 рублей. На снимке: механик И. Р. Шалль (слева) и один из соавторов установки слесарь И. М. Репин.*

Фото нашего читателя А. ХОДАКОВА.

# СЛОВО О КРАСАВЦЕ-ОЛЕНЕ

БЕРЕГИТЕ ПРИРОДУ!

ПРИРОДНЫЕ ресурсы Советского Союза по своему богатству и многообразию поистине неисчислимы и являются одним из важных источников могущества нашего государства.

Советское государство в своей практической хозяйственной деятельности, руководствуясь ленинскими указаниями, всегда учитывало необходимость правильного использования и обогащения природных ресурсов страны. Это находит свое выражение в нашем законодательстве, в ряде постановлений ЦК КПСС и правительства, направленных на правильное использование природных ресурсов и их охрану.

Таким законодательным актом является и принятый Верховным Советом Узбекской ССР в 1959 году Закон «Об охране природы Узбекской ССР».

У нас есть что охранять. Если говорить о фауне, то в распоряжении только охотничьих угодий 17 миллионов гектаров — огромная ценность. На территории этих угодий когда-то водились туранский тигр, барс, медведь, куница, выдра, барсук, джейран, сайгак, кабан, а также фазаны, куропатки, горные индейки, перепелки, дикие гуси, утки, пеликаны, цапли, лебеди.

Я говорю водились, потому что сейчас от былого изобилия животных и птиц едва ли осталась треть. Некоторые виды животных находятся на грани полного уничтожения. Так осталось лишь несколько бухарских оленей на территории Кызылкумского лесхоза, в то время как прежде этот красавец-олень был широко распространен в тугаях реки Аму-Дарьи и горных лесах Туркестанского хребта.

Бекабадское специальное охотничье общество имело в своем распоряжении около 4 тысяч гектаров земли, на которой водилось не менее восьми тысяч фазанов. Теперь этих птиц нет—частично истреблены или перелетели на новые места. Дважды в охотничьем хозяйстве был пожар.

Плохо охраняют фауну в Каракалпакской АССР. В придельтово-плавневых угодьях на площади, превышающей 50 тысяч гектаров, в изобилии водилась водоплавающая дичь — утки, гуси и даже лебеди. Сейчас большинство птиц истреблено.

В Кугитинском заказнике (Сурхандарьинская область) раньше находилось на вольном содержании несколько десятков уникальных животных, в частности, винторогих коз. Браконьеры почти полностью истребили поголовье. Резко уменьшилось поголовье коз, медведей, барсов, лис, кекликов в Горно-Шахрисабзском государственном заказнике.

Браконьерство приняло столь внушительные размеры, что количество животных и птиц быстро сокращается. Если не принять в ближайшее время самых решительных мер по охране фауны, то ей может быть нанесен большой, непоправимый урон.

Могут спросить: разве нет егерей, которые бы охраняли лесные богатства? Есть, во всяком случае их числится 50 человек. Но лесхозы, вернее, их руководители, отстранили егерей от несения охранной службы. Отдельные из них, правда, обнаружив браконьеров, передают на них дела в суд. К сожалению, чаще всего браконьеры отделываются легким испугом, платят по решению судов небольшую сумму штрафов. А бывает и так, что нарушители законов об охране природы не являются по вызову судов, дела о браконьерах пылятся в архивах.

В этой связи нельзя не сказать о том тревожном положении, которое сложилось с охраной фауны в Узбекистане. Как известно, Управление по делам охоты и охраны природы находится при Государственном комитете лесного хозяйства республики. Факты свидетельствуют, что комитет и его лесхозы на местах самоустранились от вопросов воспроизводства фауны, ее охраны, и нередко сами работники лесхозов являются злостными браконьерами.

Чтобы представить, насколько безразличен Комитет по лесному хозяйству к вопросам сохранения фауны, достаточно сказать, что на ежегодных балансовых комиссиях о фауне вообще речь не заходит. Надо ли удивляться тому, что почти все штатные егеря используются в лесхозах на работах, ничего общего не имеющих с охраной фауны. Транспорт, предназначенный для егерей, работники лесхозов используют в своих целях.

Положение, которое создалось в нашей республике с охраной фауны, тревожное.

Первейший долг всех, кто призван стоять на страже охраны природы, по-настоящему организовать и охрану фауны, и вплотную заниматься вопросами воспроизводства животных и птиц, организацией охоты в соответствии с утвержденными сроками, что в конечном итоге дает большой экономический эффект.

Жизнь требует принятия эффективных мер с тем, чтобы из года в год увеличивалось поголовье животных и птиц, чтобы охота приносила выгоду государству.

**А. АБЗАЛОВ.**
**Начальник Управления по делам охоты и охраны природы, Герой Социалистического Труда.**

# СТАРШАЯ СЕСТРА

ЧЕЛОВЕК И ЕГО ДЕЛО

**Бьют барабаны, гремят барабаны.**

Поет мальчишка ломающимся дискантом любимую песню Тамары Александровны Кудым, старшей пионервожатой ташкентской школы-интерната № 4.

**Бьют барабаны, гремят барабаны...**

СЕГОДНЯ к ней пришла девочка. Прислали из горкома комсомола учиться работать с пионерами.

В глазах у девочки — недоверие, когда Тамара посоветовала ей учиться не у нее, а у ребят, добавив, что и она сама каждый раз у них учится и не перестает удивляться ребячьей выдумке и уму, что бывает просто счастлива, когда понимает их... Девочка ушла к пионерам. Они, конечно, проведут ее по интернату, покажут Ленинский музей и музей Боевой славы, пионерский штаб и стадион, похвастают множеством грамот... Но ведь обязательно будет и что-то другое. Сумела бы только будущий вожатый увидеть и понять суть того, другого, почувствовать по-настоящему, что самое важное для ребят...

В ИНТЕРНАТЕ я частый гость. Все больше и больше привязываюсь к моим новым знакомым. Мне нравится бывать на пионерских сборах, участвовать в играх, совместно с ребятами решать серьезные дела. По-видимому, Тамара все-таки права: учиться пионерской работе нужно у самих пионеров. Сегодня ребята обсуждают праздничный сценарий. Прямо-таки дискуссия разгорелась. Мне нравится, что они, действительно, все решают сами.

— ...Обязательно факелы. Без них просто нельзя...

— ...Зачем длинные речи? Это отнимет только драгоценное время.

— ...И очень хорошо, если звезда не из мрамора. Чем проще, тем лучше...

В моей жизни это был самый интересный сбор, хотя я уже давным-давно не пионерка...

ВЗЪЕРОШЕННЫЙ мальчишка упрямо хмурит брови. Это Валерий Ч.

По-моему, он безнадежный двоечник, да и характерец — ой, ой!

И вдруг:

— Вот посмотришь, я докажу, что могу быть комсомольцем. Поспорим, что у меня во второй четверти ни одной двойки не будет! Я буду даже лучше тебя учиться! Спорим?!

Рядом с Валеркой комсорг и Тамара Александровна. Почти уверена, что вожатая остановит этого мальчишку, пристыдит. Это же пари!

Но Тамара Александровна говорит, что готова дать рекомендацию, если Валерка выиграет. Это уже совсем непонятно. Это же против правил педагогики!..

Говорю об этом Тамаре. Она смеется. Потом, уже поздно вечером рассказывает о Вовке П., который нынче служит в Советской Армии, а когда-то был вот точь-в-точь таким, как Валерка...

**ВОВКА был «сильным» парнем. Обижал всех и каждого. Учился из рук вон плохо. Ему бы все безоразничать... И вдруг вот такой же, как у Валерки, спор. А потом... Всякое было. Трудно сказать, когда наступил очень важный в жизни Володьки переломный момент. Быть может, тогда, когда ему не дали почувствовать себя одиноким, сиротой, когда умерла его мать. Быть может, потому, что Тамара всячески поощряла его и всегда верила его честному слову, а если ему было горько, умела найти слова для утешения.**

**На третьем слете воспитанников интернатов и детдомов школа-интернат № 4 имени А. Гайдара занимает первое место. Победители, среди них и Володя, едут в Самарканд.**

**...Во Дворце пионеров Володьку пленил кукольный театр.**

**— Надо и у нас в интернате такой. Купим куклы, научимся их вертеть и ого! какие спектакли малышам будем показывать. Давайте, Тамара Александровна, а?**

**Вскоре из Москвы в адрес интерната пришла посылка с куклами. Давно не видела Тамара мальчика таким оживленным и деятельным. Кукольный театр открыл в Вовке много талантов: умелого режиссера-постановщика, художника-декоратора, осветителя и портного. И как-то все увидели, что Вовка — хороший организатор, что умеет повести за собой ребят, «горит» в работе. Словом, лучшего председателя совета дружины и искать не надо. Правда, много пришлось Тамаре доказывать не верящим в Володьку, отстаивать, убеждать... И вот первая победа. Володя П. стал учиться лучше. Одна из самых серьезных учениц в классе, совет дружины и вожатая дали ему рекомендацию в комсомол, а райком комсомола — грамоту, ведь Володя стал лучшим председателем совета дружины в районе.**

**А недавно тетя Маруся (ночная няня в интернате, добрая, ласковая женщина), которая взяла его когда-то в дом третьим сыном, нам вместе с Тамарой читала письмо от него. И у меня вдруг какой-то ком подступил к горлу когда прочла тетя Маруся, что Володя просит позволения называть ее мамой...**

ДВЕНАДЦАТЬ часов ночи. Тишина. Тамара заглянула в спальню. Спят ее сорванцы.

— Тамара Александровна, мне надо вам что-то сказать, — слышит она шепот с соседней кровати.

Это Сережа. Не спит. Почему? Наклонившись, по привычке потрогала лоб (не температурит ли?) и вдруг ясно почувствовала запах табака.

— Мне надо вам что-то сказать, — взволнованно шепчет Сергей. — Только вы не очень меня ругайте, ладно?

— Ты хочешь сказать, Сереженька, что курил?

— Да.

— Ну и что же ты решил? Продолжать? Бросить?

— Вот возьмите, — в руку легла пачка сигарет.

— Выдержишь? Сила воли ведь нужна.

— Я хочу быть моряком, Тамара Александровна. Значит, выдержу. Вы мне верите?

— Верю, дружище, верю...

Успокоенный Сережка засыпает. Тихо и умиротворенно. Совсем, как когда-то дома.

АУТРОМ Валерка Ч. отказался завтракать. Всю свою небольшую жизнь мальчик стремился быть в центре внимания. Всегда и во всем. Превосходство частенько добывалось силой. На этот раз сорванец круто изменил свою тактику. Беда с ним. Доказывает свою силу воли. Поспорил с ребятами, что может не обедать три дня. И вот—он снова в центре внимания всех.

Тамара видит Валерку насквозь. Для него — это игра, чудачество. Он завтра придумает еще что-нибудь сногсшибательное, а про голодовку забудет. Но вокруг другие ребята. И «героя» надо развенчать сейчас же.

— А ну, ребята, побольше ешьте. Запасайтесь энергией. У нас сегодня много трудных дел. «Слабаков» не возьмем. Некогда с ними возиться.

— Вот это да! — кричит Валерка и командует дежурному: — Сбегай на кухню за второй порцией котлет...

Злоключениям Валерки Ч. давно уж потерян счет. Чего только не успел он натворить только за первые три дня пребывания в интернате. Всего один раз сыграл в футбол, забил единственный гол и тот... в окно сторожки. Вечером поднял переполох у девочек. Надел ведро на голову и начал «шаманить» у дверей их спальни. А то вдруг исчезли малыши. Все до одного. Это Валерка их во всех потаенных уголках попрятал.

Заметила Тамара, что малыши охотно и с удовольствием подчиняются ему, хотя он обращается с ними довольно-таки сурово. А что, если поручить ему шефствовать над младшими?..

СЕРЕЖА, Тимур и Давлят — сегодня герои дня. Они идут к Тамаре Александровне домой. Проявлять пленку, печатать фотографии. Я тоже пришла с ними.

И опять меня удивили ребята. Видно было, что они не раз уже навещали своего старшего друга. Спокойно взялись за дело и, по-моему, прекрасно обходились без помощи Тамары Александровны. Хотя нет. Несколько раз прибегал Давлят, и потом я слышала, как весело смеялись они, разглядывая удачные снимки, или шушукались о чем-то своем.

Был уже поздний вечер. Мне не хотелось уходить. И я по-детски позавидовала мальчишкам, которым Тамара Александровна обязательно расскажет что-нибудь очень интересное. Конечно, будут и откровения, но это уж их тайна...

УРА! Начал работу духовой оркестр. Это событие я тоже встречаю с радостью. Может быть, потому, что знаю, как мечтал Валерка Ч. быть горнистом? Теперь он командир оркестра.

Я подружилась уже со многими ребятами. Полюбила их. Может, чуть-чуть меньше Тамары Александровны...

А Тамара, как-то по-детски заглядывая мне в глаза, все пытается убедить:

— Знаешь, они ведь все у меня — чудо. Надо только постоянно отыскивать в них все самое хорошее. Верить им. Любить их. А я, понимаешь, и не мыслю свою работу иначе, иначе и жить не могу. Понимаешь?

**Т. МАКАРОВА.**

# ПИСЬМА НЕ ОПУБЛИКОВАНЫ, НО МЕРЫ ПРИНЯТЫ

**ЖИЛЬЦЫ дома № 7 по 2-му Кафановскому тупику писали в редакцию о том, что гражданка Корниенко незаконно получила ордер на новую квартиру. Письмо это по просьбе редакции проверяла прокуратура города. Как сообщил редакции прокурор, старший советник юстиции Г. Бухаров, факты, изложенные в жалобе, подтвердились.**

**Гражданка Корниенко проживала с семьей, состоящей из четырех человек по 2-му Кафановскому тупику, дом № 7, занимала квартиру из трех комнат площадью 40 квадратных метров. В 1968 году Л. С. Корниенко обратилась в Ленинский райисполком с заявлением о предоставлении ей квартиры в микрорайоне Ц-7 в связи с тем, что дом, где она проживает, подлежит сносу в 1969 году. Исполком в решении от 10 октября 1968 года в просьбе Корниенко отказал и разъяснил, что квартирой она будет обеспечена при сносе дома.**

**Несмотря на это 11 ноября 1968 года работники исполкома выписали ордер № 005584 на имя матери Корниенко Л. С. — Корниенко А. П. на занятие 3-комнатной секции в микрорайоне Ц-7, дом № 27, квартира 61. В ордер включены: Корниенко А. П., Корниенко Л. С., ее муж Е. И. Савченко и дочь Е. Е. Савченко. В указанную квартиру семья Корниенко Л. С. переехала, а ее мать Корниенко осталась проживать в старой квартире, по 2-му Кафановскому тупику, дом № 7.**

**Прокуратура Ленинского района предъявила в народный суд иск о признании ордера незаконным и выселении гражданки Корниенко с семьей в старую квартиру. О незаконных действиях работников райисполкома сообщено в Ташгорисполком.**

* * *

**ГРУППА рабочих автобазы № 5 писала в редакцию о том, что местный комитет профсоюза неправильно распределяет жилье. Факты, указанные в письме рабочих, подтвердились, сообщили редакции заместитель начальника и председатель ОКП управления транспорта Главташкентстроя тт. А. Балмашнов и П. Селезнев.**

**Местком профсоюза автобазы № 5 при распределении квартир допустил нарушение очередности, выделив квартиры т. Борисову — главному бухгалтеру и Т. Артемьеву — старшему инженеру отдела эксплуатации, председателю местного комитета. Они, правда, длительное время работают в автохозяйстве, остро нуждаются в жилье, но на очереди не состоят.**

**Неправильно выделена и квартира на обмен В. И. Макеевой — начальнику планового отдела, состоящей в очереди под № 65.**

**Управление транспорта и объединенный комитет профсоюза это распределение не утвердили и предложили МК профсоюза автобазы № 5 пересмотреть принятые решения и выделить квартиры очередникам.**

**Недавно 50 девушек успешно закончили пятимесячные курсы по подготовке механиков-водителей хлопкоуборочных машин при Касанском объединении «Узсельхозтехника». Среди них Махфуза Салаева и Гульсара Ачилова из колхоза имени Ленина. Им предстоит убирать урожай машиной «Узбекистан». На период уборки и Махфуза, и Гульсара взяли высокие обязательства.**

Фото нашего читателя Р. ДЖУМАНИЯЗОВА.

# СНОВА О РЕКЕ АНГРЕН

*ВОЗВРАЩАЯСЬ К НАПЕЧАТАННОМУ*

**В «ПРАВДЕ ВОСТОКА» 15 декабря 1968 года в заметке «Ангрену быть чистым» сообщалось, что промышленные предприятия города спускают в реку сточные воды, отравляют рыбу, загрязняют зоны отдыха трудящихся.**

**Тогда на виновных в загрязнении реки руководителей комбината «Узбекуголь» и некоторых других предприятий управление «Узбекрыбвод» наложило штраф. На некоторое время это наказание подействовало, вода в реке стала чистой. К сожалению, это продолжалось недолго. Пользуясь тем, что контроль со стороны Госрыбоохраны не так уж постоянен, предприятия загрязненные сточные воды стали спускать в реку по ночам.**

**Повторные нарушения после полученного административного наказания, по закону, влекут за собой более строгое наказание. Но, по-видимому, и это не пугает нарушителей, уверенных в своей безнаказанности. Видимо, отсутствие принципиальности со стороны контролирующих чистоту водоемов Госрыбоохраны, «Узбекрыбвода», Министерства здравоохранения и Министерства мелиорации и водного хозяйства Узбекской ССР поощряет нарушителей.**

**Уместно задать вопрос: когда же, наконец, будут приняты решительные меры, чтобы вода в реке Ангрен была постоянно чистой?**

**В. ТКАЧЕНКО.**
**Начальник Акчинского военно-охотничьего хозяйства.**

# ПО СЛЕДАМ ОДНОЙ ОТПИСКИ

В ПРОШЛОМ году «Правда Востока» получила письмо от жителя Алмалыка В. Добрынина. В нем рассказывалось, что под фундамент шестидесятиквартирного дома № 26 по улице 50 лет Октября попала вода, и это угрожает аварией.

Комиссия горисполкома еще в 1967 году признала это. Вынесли решение срочно и капитально отремонтировать здание. Но привели в порядок только один подъезд. Из-за такой бесхозяйственности и недобросовестного отношения к делу строителей жильцы промучились в аварийных квартирах две зимы.

Из Алмалыкского городского Совета нам сообщили, что «ремонт дома № 26 будет произведен во втором квартале 1969 года».

Казалось бы, гарантия дана, и людям волноваться нечего. Но, к сожалению, это заверение не подкреплено делом, со стен дома трещины не исчезли.

**М. КОРШУНОВА.**

# НАГОРНЕНСКОЕ ЧУДО ПОД УГРОЗОЙ

С НЕКОТОРЫХ пор на станции Нагорная, что на перегоне Самарканд — Каттакурган, стали непременной принадлежностью санитарные носилки. Без них не обойтись, когда сюда прибывает пассажир с тяжелыми последствиями ревматизма или радикулита. И как приятно станционникам увидеть через месяц того же «носилочного пассажира» уже бодро прогуливающимся по перрону в ожидании поезда.

Что же это такое, «нагорненское чудо»?

Неподалеку от центральной усадьбы совхоза «Каттакурган», прямо в степи, раскинулись владения бальнеологической лечебницы, где открыты источники целебной минеральной воды. Нагорное уже приобрело завидную популярность.

Позволим себе небольшой экскурс в историю. Первые сведения об этой воде появились в 1873 году, когда русские врачи обнаружили тут крохотный родничок. Тогдашний губернатор Самаркандской губернии наложил на него вето, «дабы водою оного не воспользовалось простонародье». Родничок предназначался для знати. Служил он, правда, недолго, вскоре иссяк, и место его забылось.

Только в пятидесятых годах нынешнего столетия случайно открылся богатый подземный резервуар. Во время разведывательных буровых работ с глубины шестисот метров на поверхность хлынула горячая вода. Попробовали ее, исследовали — минеральная, с целым комплексом полезнейших солей. Ее целебные свойства первым испытал на себе, а затем и на больных главный врач Самаркандской областной электролечебницы А. С. Будников. С разрешения Министерства здравоохранения СССР он открывает в Нагорном пансионат. Результаты превзошли все ожидания. Вода оказалась эффективным средством при лечении людей с заболеваниями органов движения и опоры, периферической нервной системы, желудка, кожи.

У пансионата не было еще штата, и Будников со своими коллегами поочередно выезжает в Нагорное к своим первым пациентам. Материалами их опытов заинтересовались в Совете Министров Узбекской ССР. Отпускается крупная сумма средств на создание бальнеологической лечебницы и строительство помещений. Теперь тут уже крупная здравница, которая вместе с областной электролечебницей поступила в распоряжение Института курортологии и физиотерапии имени Семашко Министерства здравоохранения республики. Вот как оценивает ее директор этого института заслуженный деятель науки и техники Узбекской ССР Я. К. Муминов:

**«Бальнеологическая лечебница в Нагорном с горячими, слабоминерализованными сульфатно-гидрокарбонатными натриевыми водами. Доказана большая терапевтическая ценность этой минеральной воды. Лечебница превратилась в большую благоустроенную здравницу, располагает прекрасным ванным зданием на 20 ванн, спальным корпусом на 100 мест...».**

Нам остается подкрепить высокую оценку видного специалиста статистикой. В Нагорненской здравнице с 1958 года прошли курс лечения около 22 тысяч человек. Сюда приезжают для поправки здоровья из разных уголков страны, в том числе и жители курортных городов Кавказа, Белоруссии и даже из Кисловодска и Ессентуков.

Теперь, когда здравница достигла такого расцвета и встал вопрос о превращении ее в первый курорт в Зарафшанской долине, ее начал теснить и ущемлять директор совхоза «Каттакурган» Р. Рустамов. Он решил, что волен распоряжаться судьбой лечебницы, коль скоро она вклинилась в совхозные владения. У здравницы — десять гектаров земли, которые нужны ей как санитарная зона и зона зеленых насаждений. Директор совхоза завладел этим участком и засевает его. Под окнами спального корпуса громыхают то комбайны, убирающие ячмень, то тракторы, производящие пахоту. Невозможно открыть окна — врываются клубы пыли. Каттакурганский райком партии, разбирая жалобу врачей, дал Рустамову указание не производить посевов на участке лечебницы. А он пренебрег этим указанием.

А вот и другая, более опасная директорская «санкция» против лечебницы. Видимо, посчитав, что ему все дозволено, все можно, т. Рустамов отдает распоряжение бурить скважины в том горизонте, где залегают ценнейшие минеральные воды. Больше того, буровые установки подступают чуть ли не к самой здравнице. Протесты медицинских учреждений игнорируют и т. Рустамов, и директор Самаркандской пастбищно-мелиоративной конторы т. Голуб. Последний так объяснил свою позицию:

— У меня тоже есть план. Мне дали заказ бурить скважины, я должен его выполнять.

Короче говоря, пока писались протесты, жалобы, сочинялись ответы на них, буровые станки работали на полную мощность. Четыре скважины уже готовы. Из них пошла самоизливающаяся минеральная вода. Но куда? На овцеводческую ферму, на орошение индивидуальных огородов, поливку улиц на центральной усадьбе совхоза, на мойку автомашин (да, да, здесь успели соорудить и автомойку!). Парадокс: целебной минеральной водой поят овец, поливают ею улицы, моют автомобили, а из-за этого в лечебные ванны перестала поступать минеральная вода. На сентябрь больным уже не выдавались путевки.

Нам могут сказать: «Да, все это так, но совхозу тоже нужна вода».

Верно, но не минеральная. Источники целебной воды находятся под охраной государства, и они должны служить единственной цели — курортной.

Обыкновенная вода, которая так нужна совхозу, в семи километрах от его центральной усадьбы. Речь идет о Каттакурганском водохранилище. Построив на его берегу насосную станцию с трубопроводом, совхоз мог бы не только удовлетворить свои хозяйственные нужды, но и приступить к орошению полей. Однако т. Рустамов не хочет обременять себя дополнительными хлопотами. Он вызывает буровиков и сорит народными деньгами. Мы не оговорились — на строительство четырех глубинных скважин (которые придется все же закрыть, чтобы сохранить бальнеологическую лечебницу) затрачено уже столько средств, сколько понадобилось бы на насосную станцию с семикилометровым водопроводом большого диаметра.

Надо немедленно отвести беду от нагорненского чуда.

**В. ПОПОНДОПУЛО.**
Самарканд.

## РЕСПУБЛИКА ОТ КРАЯ И ДО КРАЯ

### СОВЕТ ПОМОЩНИКОВ КНИГИ

ТЕРМЕЗ, 17 сентября. (По телефону от соб. корр.). «В. И. Ленин и библиотечное дело» — этой теме была посвящена научно-практическая конференция работников городских и сельских библиотек Сурхандарьи. Участники конференции, продолжавшейся два дня, обсудили ряд докладов, обменялись опытом работы, посоветовались о том, как лучше организовать пропаганду теоретического наследия В. И. Ленина.

В. НЕЙБУРГ.

### ЭФФЕКТИВНАЯ УСТАНОВКА

ФЕРГАНА, 17 сентября. (По телефону от общ. корр.). Во втором цехе Ферганского нефтеперерабатывающего завода вступила в строй новая установка депарафинизации. Она отличается от действующих тем, что вдвое производительнее и на десять процентов повышает отбор смазочного масла. На установке смонтировано современное отечественное оборудование, она насыщена автоматами и контрольно-измерительными приборами, что облегчает ее обслуживание.

Новинка позволит заводу выпустить дополнительно тысячи тонн высококачественных смазочных масел.

Ю. БАШКЕВИЧ.

### АВТОМОБИЛЬ—ШКОЛЕ

КАТТАКУРГАН, 17 сентября. (По телефону от общ. корр.). Не первый год шефствует коллектив рудоуправления «Ингичка» над школой имени М. В. Фрунзе. Много сделала администрация предприятия, чтобы школа была одной из лучших в районе и области. В канун нынешнего учебного года шефы подарили школе автомобиль марки «ГАЗ-51» для обучения учащихся автоделу.

М. КАБУЛОВ.

Хороший урожай баклажан выращен на полях колхоза «Ленин байроги» Самаркандского сельского района. На этом снимке вы видите колхозницу Малику Рашидову за сортировкой продукции перед отправкой на консервный завод.

Фото С. БЕЗНОСОВА.

### ЗДРАВНИЦА НА БАХМАЛЕ

ГАЛЛЯАРАЛ, 17 сентября. (По телефону от соб. корр.). Бахмал в дословном переводе с узбекского — бархатный. Здесь, в чудесном уголке земли, отличные условия для отдыха: арчовый лес, сотни студеных родников, шелковистые луга, чистый целебный воздух.

Первая здравница на Бахмале построена навойскими химиками. Курортный городок состоит из небольших коттеджей. В пансионате свой кинотеатр, водный бассейн, спортивная площадка, ресторан. А дальше, в лесу, — охотничий домик. С начала сезона здесь отдохнули сотни навоийцев.

Д. АЗИМОВ.

### ЗАЖИГАЮТСЯ «ГОЛУБЫЕ ЭКРАНЫ»

ЯНГИЕР, 17 сентября. (По телефону от соб. корр.). В совхозе имени XV съезда ВЛКСМ почти нет такого полевого стана, где не стоял бы телевизор. Труженики полей быстро оценили замечательные качества «голубого экрана»: с ним не скучно в степи. Вечерами после работы поливальщики и механизаторы смотрят кинофильмы и концерты, футбольные матчи и многие другие передачи.

Экраны сотен телевизоров зажигаются по вечерам на полевых станах совхозов имени А. Икрамова, «Самарканд», «50 лет Октября» и других хозяйств Голодной степи.

А. ХАЙРУТДИНОВ.

# ЯРМАРКА ТОВАРОВ ДЛЯ ВСЕХ

*МНОГО изделий представлено на традиционной ежегодной республиканской ярмарке по оптовой продаже товаров культурно-бытового назначения, хозяйственного обихода и галантерейно-парфюмерных. Выставка открыта в республиканском Доме моделей. На стендах и витринах представлено 7 тысяч образцов товаров народного потребления. Это куклы и надувные плотики, мячи и другие изделия с маркой ташкентской фабрики «Ташгрушка», сумки дамские, дорожные и хозяйственные, новые образцы прошивных чемоданов.*

*Промышленные предприятия предлагают касканы для манты, синтетические стиральные порошки, керамические касы, ляганы, кувшины, пиалы, различные сувениры, платки капроновые, крепдешиновые, штапельные, карнизы, различные краски и лаки. Словом, все, что нужно для дома, для семьи.*

*Устроители ярмарки позаботились о том, чтобы предложить запланированные к массовому производству в 1970 году образцы товаров, которые пользуются большим спросом. Их представили республиканские оптовые базы «Узкультторг», «Узхозторг», «Узоптгалантерея» и другие. Ожидается заключение торговых договоров на сотни миллионов рублей.*

*Ярмарка продлится до 30 сентября.*

А. ПРИЧАЛОВ.

ГОРЯНКА. Фотоэтюд В. ТИМОШЕНКО.

# ГЛАЗАМИ БОЛЬШОГО ХУДОЖНИКА

## Что увидел Херлуф Бидструп в нашей стране и в Узбекистане

НА КНИЖНЫЕ полки магазинов страны поступил альбом, подготовленный агентством печати Новости, «Что увидел Херлуф Бидструп в Советском Союзе». В него включены 500 работ выдающегося датского художника-карикатуриста. Это своего рода взволнованный изорассказ о том, как в грозовом семнадцатом году рабочие и крестьяне нашей страны уничтожили ненавистный царский режим, как под руководством ленинской партии строили они первое в мире рабоче-крестьянское государство. Автор рисует картину преобразований в первые советские пятилетки, тяжелые годы войны с фашизмом, гневно высмеивает человеконенавистнический гитлеровский режим, его позорное поражение в собственной берлоге.

Бидструп талантливым пером художника разоблачает перед всем миром стратегов «холодной войны» в послевоенные годы, восторженно откликается на полет первого советского спутника Земли, первого в мире космонавта Ю. А. Гагарина.

Художник всесторонне показывает советского человека. Многие его рисунки — плоды длительных путешествий по нашей стране. Теплым, сочным юмором светятся его зарисовки, сделанные в Москве, Ленинграде, Новосибирске, Киргизии, Узбекистане, Азербайджане.

В разделе, посвященном Узбекистану, — зарисовки новостроек Ташкента, хлопкоробов, ярких базаров. Немало работ сделал художник на Ташкентском текстильном комбинате. Свыше пятидесяти рисунков посвящены древнему городу Самарканду.

Альбом одного из крупнейших художников мира с интересом встречен не только в нашей стране. Переведенный на многие языки, он быстро разошелся среди читателей многих зарубежных стран.

К. АХМЕРОВ.

**Доцент, старший научный редактор Узбекской советской энциклопедии.**

### АНДИЖАНСКИЙ НОВОСЕЛ

В Андижане вступил в строй торговый центр. В красивых павильонах, сооруженных из современных стройматериалов, открыта продажа промышленных и продовольственных товаров.

(УзТАГ).

### погода

Сегодня днем по Узбекистану ожидается небольшая облачность, без осадков. Ветер неустойчивый, 3—7 метров в секунду. Температура 23—28, местами до 30 градусов.

В Ташкенте — небольшая облачность, без осадков. Ветер слабый. Температура 25—27 градусов.

# И ГЕРОИ, И АВТОРЫ

## ПОКАЗЫВАЮТ КИНОЛЮБИТЕЛИ

КАЖЕТСЯ, это было недавно — несколько энтузиастов любительского кино собрались на свою первую встречу, чтобы поговорить о том, где достать камеру и пленку, как лучше приспособить кастрюлю для проявления отснятого материала, что значит «монтировать» ленту.

Но уже прошло десять лет. Не существует того маленького кинозала на улице Лахути, где размещался Союз кинематографистов и где проходили первые взволнованные дебаты кинолюбителей. А их теперь уже не группа, а армия. Кинолюбительство в республике приобрело широчайший размах. И хотя проблемы пленки и ее обработки пока еще не канули в прошлое, не они сегодня волнуют представителей самого молодого самодеятельного искусства. Достижение мастерства, овладение сокровенными тайнами кинематографа, стремление к поиску своей темы, собственного, неповторимого решения — вот о чем шла речь на VI республиканском конкурсе любительских фильмов, который проходил на днях во Дворце культуры железнодорожников.

Жюри просмотрело тринадцать картин, отобранных на областных смотрах. Большинство из них признано удачными. Отдельные произведения будут представлять любительское кино Узбекистана на предстоящем Всесоюзном конкурсе.

В числе лучших — короткометражная лента Дворца культуры обувной фабрики № 1 — «Смена». Авторы поведали о молодежи своего предприятия, которая достойно продолжает лучшие рабочие традиции старшего поколения обувщиков. Несмотря на известные операторские огрехи, фильм подкупает достоверностью и безыскусностью сюжета.

Еще один фильм, снятый на 35-миллиметровой пленке, был с единодушным одобрением принят и зрителями и жюри — «Бульдозер». Сделанный строителями Чарвакской ГЭС по типу «Фитиля» и «Наштара», он впервые в любительском кино нашей республики служит уже не просто познавательным или эстетическим целям, он — оружие в борьбе с конкретными недостатками. Задуманный как киножурнал, он, несомненно, будет добрым помощником тружеников Чарвака.

Фильм кинолюбителей «Ташавтомаша» «25 лет в строю» — цветной, с черно-белыми фрагментами кадров из хроники времен прошедшей войны. Он, правда, грешит некоторой парадностью и нарочитой красивостью. Но все же авторы создали интересный рассказ о своих заводчанах, о тех, кем гордится коллектив.

Среди 35-миллиметровых фильмов, которые получили путевку в Москву, — и новая работа Народной студии Дворца культуры текстильщиков «Чудо Востока». На примере истории Ташкентского текстильного комбината авторы хотели показать, какой огромный сдвиг произошел в экономике и культуре Узбекистана за годы Советской власти. Правда, этот замысел не нашел еще своего полного воплощения в представленном варианте. Кадры хроники зачастую носят случайный характер. А главное — бледно выглядят кадры, в которых показан сегодняшний день крупнейшего текстильного предприятия Средней Азии. Однако у кружковцев «ТТ фильма» еще есть возможность доработать его.

Из шестнадцатимиллиметровых лент на Всесоюзный смотр попадут из Узбекистана восемь. Оригинальное киноисследование провели участники любительской студии Дворца культуры железнодорожников. Их короткометражка «Первому машинисту революции» — это маленькая повесть о тех, кто участвовал в сооружении первого памятника В. И. Ленину в Ташкенте.

Снова (в который раз!) блеснули на республиканском фестивале юнфильмовцы Дворца пионеров имени Ленина. Их новая картина «Наследники красных дьяволят» доставила зрителям подлинное удовольствие. Рассказ о победителях в военно-спортивной игре «Зарница» из чирчикской школы № 12 сняли на пленку операторы-школьники Саша Дудов и Таня Теплякова. А помог им в этом, как и железнодорожникам, один из ветеранов любительского кино в Ташкенте Ефим Лейтман.

Республиканский конкурс любительских фильмов познакомил нас с новыми достижениями в самодеятельном кино. Но он помог увидеть и слабости в работе любительских студий. Бросается в глаза несовершенство драматургии в большинстве работ, отсутствие четко намеченной композиции. И главная беда — нетребовательность в отборе планов при монтаже.

Ну, что ж, недостатки эти естественны. Самодеятельное искусство — часто учеба на собственных ошибках и издержках. Но учеба — это обязательно еще и путь к успехам и совершенству.

К. НЕМИРОВСКИЙ.

## Областной семинар по НОТ

**ФЕРГАНА, 17 сентября. (По телефону от соб. корр.). Докладами первого секретаря обкома партии Ф. Шамсуддинова о партийном руководстве НОТ и доцента Уральского политехнического института, кандидата экономических наук В. Радукина о состоянии и задачах развития и внедрения НОТ на промышленных предприятиях открылся двухдневный областной семинар по научной организации труда, производства и управления. В нем участвовали руководители и главные специалисты предприятий, работники служб НОТ, партийные и советские активисты.**

**На пленарных заседаниях и секционных занятиях, которые состоялись на предприятиях Ферганы, Коканда и Маргилана, было заслушано около сорока докладов и сообщений по вопросам теории и практики НОТ в Ферганской области. В семинаре участвовала группа ученых и производственников Свердловской области, работники ряда министерств Узбекистана. В здании обкома партии, где проходили пленарные заседания семинара, была развернута выставка о НОТ. Это был отчет каждого предприятия о проделанной работе. К началу семинара вышел плакат «НОТ в Фергане», изданный редакцией газеты «Правда Востока», Ферганским горкомом партии и городским советом инженеров. Участники семинара просмотрели научно-технические фильмы по НОТ в промышленности и строительстве Свердловска.**

И. СКУДОВИЧ.

ГАСТРОЛИ

# МЕЛОДИИ ЭПОХИ РЕНЕССАНСА

МЯГКО горят свечи. В их сумрачном свете проступают очертания старинных полотен. На сцену выходят артисты в костюмах пятисотлетней давности. Дрогнули струны арфы и виолы да гамбы. К их игре присоединяются клавесин и продольная флейта. Звучат мелодии и песни, под звуки которых в давние времена слагали свои поэтические строки Петрарка, Данте, Шекспир.

Встреча с уникальным вокально-инструментальным ансамблем «Мадригал» произошла на днях в концертном зале Ташгосконсерватории. Как рассказывает его художественный руководитель, композитор и музыкант Андрей Волконский, несколько лет назад при Московской филармонии был сформирован этот необычный коллектив. Артисты задались целью возродить мелодии эпохи Ренессанса.

И музыкальные реликвии донесли до современных слушателей дыхание далекого времени. В репертуар ансамбля включены произведения композиторов Италии, Испании, Германии, Нидерландов, Франции, Англии. Кроме того, его дополняют танцевальные номера, а также сочинения авторов, творивших в средние века.

Талантливо исполняют арии из первой в мире оперы «Эврридика», отрывки из знаменитого «Сказания о Робин Гуде», «Песнь о майском шесте» солисты Лидия Давыдова, Лариса Пятигорская, Александр Туманов и Рубен Лисициан.

Выступления «Мадригала» в Ташкенте проходят с большим успехом.

А. ЗАНИ.

# КРАСКИ ЮЖНОЙ ОСЕНИ

*НЕВЯНУЩИЕ иммортели — «бессмертники» — решили использовать для создания портрета В. И. Ленина юные цветоводы денауской школы, носящей имя вождя. Свою работу они показали на традиционной осенней выставке цветов, состоявшейся в парке культуры и отдыха города Денау. Жюри выставки дало высокую оценку творчеству ребят, присудив создателям портрета премию.*

*Лучшим экспонатом выставки признана также серия композиций из различных цветов, представленная под девизом «Красота — вокруг нас». Ее подготовили работники селекционной станции научно-исследовательского института садоводства, виноградарства и виноделия имени академика Р. Р. Шредера. А среди цветоводов-любителей специальный приз присужден самой юной участнице выставки — семилетней Лене Христофоровой.*

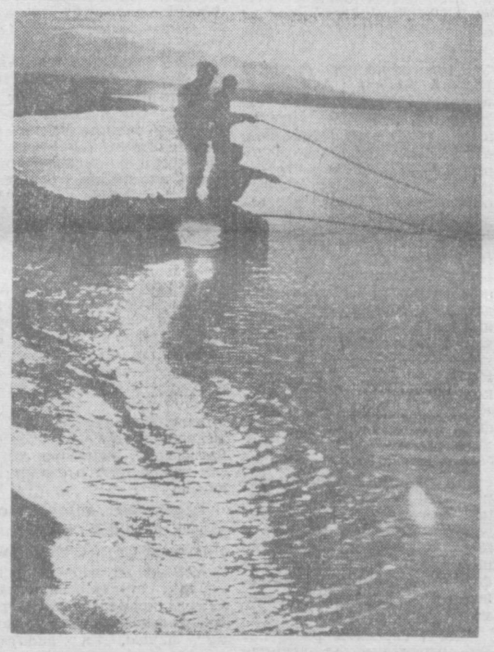

Утро на Иссык-Куле. Фотоэтюд Р. АТАДЖАНОВА.

## МЕРИДИАНЫ СПОРТА

**ВАРШАВА. В братской Польше есть немало памятных мест, связанных с именем В. И. Ленина. На днях здесь был дан старт традиционному туристскому рейду по ленинским местам. Из всех городов республики и сел в многодневный поход отправилось более шести тысяч туристов — пешеходы, велосипедисты, автомобилисты, мотоциклисты. Конечная цель туристского маршрута по горным дорогам — знаменитое Поронино. Участники рейда возложат венки к памятнику великому вождю, примут участие в торжествах перед домом-музеем В. И. Ленина, побывают в Белом Дунайце, где жил и работал Ильич.**

ГАВАНА. Шахматный международный турнир, посвященный памяти выдающегося кубинского гроссмейстера Хосе Рауля Капабланки, завершился. Последний пятнадцатый тур закончился несколько неожиданно. Вместо единоличного победителя на турнире первенствовал дуэт советских шахматистов. Ленинградец В. Корчной, выиграв заключительную партию, набрал столько же очков (11), сколько и московский гроссмейстер А. Суэтин, закончивший последнюю партию вничью.

**ЛОНДОН. На главном стадионе английской столицы «Уэмбли», где обычно проводятся самые популярные у английских любителей спорта состязания по футболу и собачьим бегам, на днях завершился чемпионат мира по мотогонкам на гаревой дорожке. Как и в прошлом году, в заезде асов мирового мотоспорта первенствовал гонщик из Новой Зеландии Иан Може.**

ПОЗНАНЬ. Здесь состоялись международные соревнования лучших стрелков из лука Польши, Венгрии и Украины. Победителями состязаний стали В. Сидорук и Н. Козина (Украина).

**ТБИЛИСИ. Девятикратный обладатель Кубка европейских чемпионов, восьмикратный чемпион СССР женская баскетбольная команда Рижского трамвайно-троллейбусного треста (ТТТ) прибавила к своим громким титулам еще одно почетное звание — обладателя Кубка СССР. В финальном матче рижанки победили команду тбилисского ГПИ со счетом 68:58. У мужчин почетный трофей достался баскетболистам тбилисского «Динамо», которые с результатом 88:78 одержали победу над киевским «Строителем».**

ЛЕНИНГРАД. Спидвей — мотоциклетные гонки по гаревой дорожке в последние годы приобретает все большую популярность. На берегах Невы завершился розыгрыш Кубка СССР по этому виду спорта. Обладателями хрустальной вазы стали гонщики общества «Локомотив» из латвийского города Даугавпилс.

**АЛМА-АТА. В минувший вторник на центральном стадионе казахской столицы состоялся очередной матч турнира шести — «Кайрат» — «Локомотив» (Москва). Игра, прошедшая вяло и сумбурно, закончилась вничью — 0:0. Сейчас турнирное положение команд, претендующих на право остаться в высшей лиге, таково: «Арарат» — 32 очка, «Пахтакор» — 28, «Кайрат» — 23.**

Самарканд готовится встретить свой 2.500-летний юбилей. Улицы и площади города украшаются новыми уникальными зданиями. На рисунках, которые сделаны самаркандским художником П. Бобыкиным, изображено строительство новой гостиницы и библиотеки.

## СЛУЖБА СПРАВКИ

### ОТКРЫТА ПОДПИСКА

НА 1970 ГОД

**НА ПЕРИОДИЧЕСКИЕ ЕЖЕМЕСЯЧНЫЕ ИЗДАНИЯ КОМИТЕТА СТАНДАРТОВ, МЕР И ИЗМЕРИТЕЛЬНЫХ ПРИБОРОВ ПРИ СОВЕТЕ МИНИСТРОВ СССР,**

*ВЫПУСКАЕМЫЕ ИЗДАТЕЛЬСТВОМ СТАНДАРТОВ:*

**ЖУРНАЛ «СТАНДАРТЫ И КАЧЕСТВО»**
Индекс 70878.

Подписная цена на год — 7 руб. 20 коп. Журнал выходит с ежемесячным приложением **«НАДЕЖНОСТЬ И КОНТРОЛЬ КАЧЕСТВА»**. Индекс 70648.

Подписная цена на приложение на год — 12 руб.

**ЖУРНАЛ «ИЗМЕРИТЕЛЬНАЯ ТЕХНИКА»**
Индекс 70391.

Подписная цена на год — 7 руб. 20 коп.

**«ИНФОРМАЦИОННЫЙ УКАЗАТЕЛЬ ГОСУДАРСТВЕННЫХ СТАНДАРТОВ СССР»**
Индекс 70400.

Подписная цена на год — 3 руб. 60 коп.

Информационное издание Всесоюзного научно-исследовательского института технической информации, классификации и кодирования (ВНИИКИ).

**«ЭКСПРЕСС-СТАНДАРТ»**
Индекс 7115.

Выходит 5 раз в месяц.
Подписная цена на год — 4 руб. 80 коп.

**Оформить подписку на эти издания можно у общественных распространителей печати по месту работы и учебы, в пунктах подписки и агентствах «Союзпечати», а также в любом отделении связи.**

**СВОЕВРЕМЕННО ОФОРМЛЯЙТЕ ПОДПИСКУ НА ЭТИ ИЗДАНИЯ!**

**РЕСПУБЛИКАНСКАЯ БАЗА УЗГЛАВМАШСНАБСБЫТА**

*ИЗВЕЩАЕТ ВСЕХ ПОТРЕБИТЕЛЕЙ О ТОМ,*

**что в связи с инвентаризацией складов**

**С 1 ПО 20 ОКТЯБРЯ**

**ОТПУСК ПРОДУКЦИИ**

**ПРОИЗВОДИТЬСЯ НЕ БУДЕТ.**

**Просьба выбрать фонды до 1 октября.**

## ВАС ПРИГЛАШАЮТ

**ТЕАТРЫ**

ГОСУДАРСТВЕННЫЙ УЗБЕКСКИЙ АКАДЕМИЧЕСКИЙ ТЕАТР ДРАМЫ им. ХАМЗЫ — **Мария Стюарт**; КОНЦЕРТНЫЙ ЗАЛ им. СВЕРДЛОВА — **румынское варьете «БУХАРЕСТ»**; ГОСУДАРСТВЕННЫЙ РУССКИЙ ТЕАТР ЮНОГО ЗРИТЕЛЯ — в 11 ч. утра **Медвежья избушка**; ТАШГОСЦИРК — **гастроли** артистов венгерского и советского цирка.

**КИНО**
**Зимние**

**Сестра Керри:** «ЧАЙКА», «УЗБЕКИСТАН», «ВОСТОК», «ДРУЖБА» (днем и вечером), ДВОРЕЦ ИСКУССТВ (в 11 ч. утра, 1, 3 ч. дня); **Опасный полет:** «МОСКВА» (в 10, 11 ч. 40 м. утра, 3 ч. дня, 7 ч. вечера); «50 ЛЕТ ТАШСОВЕТА» (в 5 ч. дня, 6 ч. 45 м., 8 ч. 30 м. вечера); **Минувшие дни:** ДВОРЕЦ ИСКУССТВ (днем и вечером); **Карантин:** «25 ЛЕТ УЗБЕКИСТАНА» (днем и вечером); **Королева Шантеклера:** «МОСКВА» (в 1 ч. 20 м., 5 ч. дня, 9 ч. вечера); **Свадьба в Малиновке:** «50 ЛЕТ ТАШСОВЕТА» (в 11 ч. 45 м. утра, 1 ч. 30 м., 3 ч. 15 м. дня, 10 ч. вечера).

*УЗБЕККОНЦЕРТ*

***Открытие нового концертного зала „БАХОР"***

(Площадь имени В. И. Ленина)

**ГАСТРОЛИ МОСКОВСКОГО МУЗЫКАЛЬНО-ДРАМАТИЧЕСКОГО АНСАМБЛЯ**

**20 СЕНТЯБРЯ**

Ибсен — Грег

*ПЕР ГЮНТ*

Спектакль-концерт в 2 частях.

Композиция в постановке лауреата Государственной премии заслуженного артиста РСФСР **В. Н. АКСЕНОВА.**

●

**21 СЕНТЯБРЯ**

**Драматическая поэма Всеволода Аксенова по новелле и пьесе А. Доде, музыка Бизе.**

*АРЛЕЗИАНКА*

Спектакль-концерт в 2 частях.

Постановка заслуженного артиста РСФСР, лауреата Государственной премии **В. Н. АКСЕНОВА.**

●

**23, 24 СЕНТЯБРЯ**

**Дмитрий Кедрин**

*РЕМБРАНДТ*

Спектакль-концерт в 2 частях.

Постановка и композиция художественного руководителя ансамбля **Надежды АКСЕНОВОЙ-АРДИ.**

**Начало в 8 ч. вечера.**

Билеты продаются в кассе Концертного зала «Бахор» ежедневно с 2 ч. дня, в райкассах — с 11 ч. утра

**Принимаются заявки на коллективные посещения.**

**ЦЕНТРАЛЬНЫЙ СТАДИОН КОЛХОЗА «ПОЛИТОТДЕЛ»**

**18 сентября в 6 ч. вечера**

**ФУТБОЛЬНЫЙ МАТЧ**

между командами: «ШАХТЕР» (Карагандa) — «ПОЛИТОТДЕЛ» (Ташкентская область).

## ГОВОРИТ И ПОКАЗЫВАЕТ ТАШКЕНТ

**19 ПЯТНИЦА**

**Радио**

**ПЕРВАЯ ПРОГРАММА.** 6.15 Концерт. 8.25 Лирический концерт. 9.30 С. Бабаев. Кантата «Хлопкоробы Узбекистана». 9.50 Международный комментарий (тадж.). 10.10 Концерт. 11.15 «Адолат Аликулова» (рус.). 11.30 Фрагменты из балета И. Акбарова «Мечта». 13.30 Концерт артистов зарубежной эстрады. 15.15 «Наши современники» (узб.). 15.30 А. Притам. «Одна девушка, одна чаша» Радиоинсценировка по рассказу (узб.). 16.10 Музыкальный час для молодежи (узб.). 16.50 Обзор «Правды» (узб.). 17.00 Музыка композиторов Узбекистана. 18.00 «О коммунистической морали и воспитании» (узб.). 18.10 Х. Рахимов. Поэма «Молодость». 19.20 «Творческий портрет Ю. Болата» (тат.). 20.00 «Узбекистан индустриальный» (рус.). 20.30 Концерт для работников промышленности. 21.00 Комментарий на международные темы (узб.). 21.10 Концерт для тружеников села. 22.20 Песни любви. 22.40 «Ожившая история» (узб.). 23.15 Концерт по заявкам хлопкоробов.

**ТЕЛЕВИДЕНИЕ**

**ПЕРВАЯ ПРОГРАММА.** 11.30 Фестиваль театра кукол республик Средней Азии и Казахстана. 18.30 Программа. **На русском языке:** 18.35 «Старшеклассник». 19.15 Новости. 19.30 Гости нашей студии. 20.10 Музыкальный календарь. 20.50 Программа. **На узбекском языке:** 20.55 Новости. 21.10 «Мир вокруг нас». 22.10 Навстречу съезду колхозников. **ВТОРАЯ ПРОГРАММА. Москва.** 12.55 Программа. 13.30 Новости. 13.15 «Веселый городок». 13.45 Опера Н. Римского-Корсакова «Псковитянка». **Ташкент.** 18.10 Молодежь Индии сегодня (**на русском языке**). **На узбекском языке:** 18.30 «Старик Хоттабыч». Художественный фильм. **Москва.** 19.55 Программа. 20.00 Новости. 20.15 «Аймак-чолпан». Премьера. музыкального спектакля. 21.30 «Подвиг». 22.00 В. И. Ленин. «Хроника жизни и деятельности». 23.30 Эстафета новостей. 00.15 Дни культуры ГДР в СССР. 01.15 Интервидение. На кубок мира по волейболу. 03.00 Новости. Программа. 03.15 Конец ретрансляции Москвы. **Ташкент. ТРЕТЬЯ ПРОГРАММА. На узбекском языке:** 20.00 «Середина земли». Телефильм. **На русском языке:** 20.20 «Наш неизменный друг». 21.05 «Игроки». Телеспектакль. 22.25 «В залах океана».

Редактор В. А. АРХАНГЕЛЬСКИЙ.

Типография Объединенного издательства ЦК Компартии Узбекистана, г. Ташкент.

Р. 04611.
Индекс 64544.

Изд. № В-621.