Цена 10 коп.

ПРОЛЕТАРИИ ВСЕХ СТРАН, СОЕДИНЯЙТЕСЬ!

ПРАВДА ВОСТОКА

ОРГАН ЦЕНТРАЛЬНОГО КОМИТЕТА, ТАШКЕНТСКОГО ОБЛАСТНОГО И ГОРОДСКОГО КОМИТЕТОВ КОММУНИСТИЧЕСКОЙ ПАРТИИ (большевиков) УЗБЕКИСТАНА И ПРЕЗИДИУМА ВЕРХОВНОГО СОВЕТА УЗБЕКСКОЙ ССР.

10 апреля 1940 г. СРЕДА № 83 (5246).

PRAVDA VOSTOKA

НА ТАШКЕНТСКОМ КАНАЛЕ ЗАКОНЧЕНЫ ЗЕМЛЯНЫЕ РАБОТЫ

Вчера начальник строительства Ташкентского канала тов. И. Рахматов и заместитель начальника по политмассовой работе тов. Х. Турдыев сообщили в рапорте на имя ЦК ВКП(б), ЦК КП(б)Уз, СНК УзССР и Верховного Совета УзССР об окончании земляных работ.

За 39 рабочих дней построен канал протяжением 57 километров, вынуто 3.970 тысяч кубометров земли, а также закончено строительство крупнейшего железобетонного дюкера через Ангрен длиной 200 метров.

Немедленно приступить к массовому севу хлопка

В 63 районах Узбекистана начался сев хлопка. Это показывает, что республика вступает в период массового сева. В большинстве областей и особенно в Ферганской сев идет неорганизованно, неплановмерно, а рывками. Чувствуется отсутствие твердого руководства.

Сев хлопка идет успешно там, где своевременно составлены производственные планы, где ведется большевистская борьба за их выполнение. Колхозники Уч-Курганского района, воодушевленные призывом партии и правительства бороться за дальнейшее развитие хлопководства уже засеяли 12,8 процента всей хлопковой площади. В Тюря-Курганском районе работа также идет неплохими темпами — засеяно 10,5 процента. В соседних же районах — Ворошиловском, Аимском и Хаджи-Абадском к севу вообще еще не приступали. Почти такое же положение в передовом по урожайности Избаскентском районе.

Ход весенних работ в целом по республике вызывает тревогу. Достаточно указать, что к 5 апреля этого года, несмотря на значительное увеличение в республике количества тракторов, вспахано первый раз 69,7 процента площади, а в прошлом году, который отнюдь нельзя считать показательным по темпам сельскохозяйственных работ, на то же число было вспахано гораздо больше — 83.1 процента площади. Столь же безотрадная картина и со второй вспашкой. Крайне отстают Ташкентская и Ферганская области. Что же касается Хорезма и Кара-Калпакии, то здесь вспахано в два раза меньше, чем в прошлом году.

Отставание с пахотой и с севом в большинстве районов республики об'ясняется отсутствием оперативного руководства, тем, что до сих пор нет большевистского контроля за работой каждой тракторной бригады, каждого тракториста.

Исключительно безобразно поставлено дело с пахотой в Чиказском районе. Тракторные бригады не имеют пятидневных заданий. Профилактический ремонт как правило, не проводится. Нужно ли удивляться, что тракторная бригада Мотанина только за одну декаду простояла 240 часов.

В Наманганском районе простои каждого трактора в сутки в среднем достигают 13 часов. Это значит, что фактически полностью ликвидирована вторая смена.

В Кувинском районе, пахота ведется в одну смену только потому, что тракторы не обеспечены фарами и электрическими лампочками.

Следует признать, что эти явления типичны для многих районов Узбекской республики.

На IX с'езде КП(б)Уз т. Усман Юсупов подчеркнул, что 8 районов — Булунгурский, Джамбайский, Сталинский, Ташлакский, Маргеланский, Папский, Калининский, Мирзачульский—за последние годы не только не добились увеличения урожайности, но снижают ее и тем самым тянут всю республику назад.

Руководители этих отстающих районов до сих пор не сделали нужных выводов, не предприняли никаких шагов, чтобы с этой весны начать исправлять свои ошибки.

Очень тревожное положение также и в Кокандской группе районов, сильно отстающей в последние годы. Раньше невыполнение государственных планов руководители этих районов пытались оправдать нехваткой воды. Сейчас, после постройки силами народа Большого Ферганского канала им. Сталина, маловодье ликвидировано. Однако, судя по тому как идут полевые работы, положение в Кокандской группе и в этом году не изменилось.

Отстают в республике именно те районы, где стахановские методы работы не получили широкого распространения. И в Коканде, и в Алты-Арыке, и в Папе до сих пор только отдельные тракторные бригады откликнулись на призыв уйчинцев пахать на глубину 30 сантиметров. В то же время в передовых районах сотни и тысячи лучших людей машинно-тракторных станций пашут уже по-уйчински. Социалистическое соревнование за высококачественную вспашку в жестких сроках приняло большой размах.

Перед всей республикой, перед всеми трактористами и колхозниками уйчинцы поставили вопрос о том, что настало время покончить с мелкой пахотой, из-за которой республика недобирает ежегодно тысячи тонн хлопка.

Замечательное движение уйчинцев помогает колхозникам Узбекистана осуществить указание Совнаркома Союза ССР и ЦК ВКП(б) о доведении урожайности хлопка в Узбекистане с 17 до 26 центнеров с гектара. Соревнование 30-сантиметровиков-трактористов — органическая часть всенародного движения за высокие урожаи хлопка. Только тогда сев будет проведен в сжатые, установленные партией и правительством сроки, когда каждый трактор будет работать на пашне на полную мощность, когда каждый колхоз использует одновременно с тракторами и всю живую тягловую силу, имеющуюся в его распоряжении.

IX с'езд КП(б)Уз потребовал от партийных организаций нашей республики «развернуть борьбу за досрочное выполнение поставленной СНК СССР и ЦК ВКП(б) задачи повышения урожайности хлопка до 26 центнеров, для чего в 1940 году добиться урожая не менее 19 — 19,5 центнера с гектара».

Эта важнейшая задача решается сейчас на полях. Каждый упущенный весенний день жестоко даст себя почувствовать осенью. Весенний сев — ответственнейший этап борьбы за высокий урожай хлопка. И провести его республика должна образцово, так, чтобы с честью выполнить решения IX с'езда КП(б)Уз.

Творческий энтузиазм колхозных масс, взявшихся за осуществление указаний ЦК ВКП(б) и СНК СССР о дальнейшем под'еме хлопководства в Узбекистане, и осуществивших грандиозные ирригационные стройки и в частности — Большой Ташкентский канал, об окончании строительства которого строители рапортуют сегодня, дает все основания думать, что задачи, стоящие перед колхозным Узбекистаном в этом году в области борьбы за высокий урожай хлопка, будут безусловно, выполнены.

Все силы, все средства сейчас должны быть направлены на отличное высококачественное проведение сева хлопка.

Во всех без исключения районах и колхозах, где имеются уже подготовленные земли, надо немедленно приступать к массовому севу хлопчатника. Одновременно необходимо в ближайшие дни завершить и сев люцерны, с которым вся республика в целом безобразно отстала. В колхозном кишлаке наступает самый ответственный, самый напряженный период. Вот почему лозунгом не только каждого тракториста, но и каждого колхозника, каждого сельскохозяйственного работника должен стать призыв стахановцев-уйчинцев:

«Ни одного часа простоя, ни одной минуты задержки!»

На 22 языках народов СССР

Всесоюзная книжная палата собрала интересные сведения об изданиях произведений Владимира Маяковского за 1917-1939 годы. Эти данные свидетельствуют об огромной популярности поэта в широких массах трудящихся нашей страны.

Уже в первые годы советской власти стихи Маяковского начали выходить массовыми тиражами. Завоевывая все больший круг читателей, книги поэта переиздавались по нескольку раз. Только на русском языке с 1917 года в СССР выпущено 175 книг Маяковского. Тираж их превысил 5.960 тысяч экземпляров. К началу текущего года произведения Маяковского изданы на 22 языках народов СССР, в том числе на казахском, удмуртском, татарском, мордовском, чувашском, якутском, уйгурском. Общий тираж составил 426 тысяч экземпляров.

Исключительно большое распространение получила поэма Маяковского «Владимир Ильич Ленин». С 1925 по 1939 год поэма выдержала 11 изданий на русском языке. Она выходила также на украинском, грузинском, чувашском и марийском языках. Тираж изданий поэмы превысил 605 тысяч экземпляров.

Сейчас в связи с предстоящим 10-летием со дня смерти Владимира Маяковского однотомники его избранных произведений, отдельные поэмы, стихи и пьесы выпускаются почти во всех союзных республиках. Впервые выйдет из печати сборник произведений великого поэта на киргизском языке. Киргизский поэт Джобарт Бокондаев перевел «Левый марш» и «Во весь голос», орденоносец Алымкул Осмонов заканчивает перевод поэмы «Хорошо». (ТАСС).

Первомайское соревнование

НА ЗАВОДЕ ИМ. Л. М. КАГАНОВИЧА

В цехах Ташкентского паровозо-вагоноремонтного завода им. Л. М. Кагановича развертывается социалистическое соревнование за достойную встречу великого пролетарского праздника — 1 Мая. Комплексная бригада тов. Маркеловой (паровозный цех) взяла на себя обязательство выпустить из ремонта к 1 Мая один паровоз сверх плана. Слесари Мухамедов и Пронин дают ежедневно по 2—3 нормы.

Бригада т. Апарина в марте отремонтировала один паровоз сверх плана. Сейчас эта бригада вызвала на соревнование бригаду тов. Маркеловой.

Соревнуются друг с другом паровозный, котельный и механический цеха. Инициатор многостаночного движения в механическом цехе строгальщик Шукур Зупаров систематически выполняет месячные нормы на 400 процентов. В честь 1 Мая он решил в апреле дать 4 месячных нормы и подготовить из своего ученика т. Таланова квалифицированного строгальщика.

Примеру тов. Зупарова следуют десятки рабочих. Строгальщик-многостаночник Турсун Умаров 2 апреля выполнил свою норму на 200 процентов, 3-го — на 250. Сейчас он борется за то, чтобы месячную норму апреля выполнить на 300 процентов.

Рабочие сталелитейного цеха соревнуются с механическим цехом за выполнение апрельского плана на 150 процентов. В литейном цехе отлично работает формовщик Мухамеджан Адылов, добивающийся ежедневной производительности труда до 700 — 800 процентов.

В первомайское соревнование на заводе им. Кагановича вовлекаются сотни новых рабочих. Коллектив завода борется за перевыполнение апрельского плана.

Р. АМИНОВ.

ОБЯЗАТЕЛЬСТВА КУЛЬТАРМЕЙЦЕВ

Рабочие и служащие Ташкентской железной дороги вступили в социалистическое соревнование с коллективом Туркестанской железной дороги, взяли обязательство полностью ликвидировать неграмотность и малограмотность среди домохозяек. Культармейцы, педагоги, методисты дороги обещают к 1 Мая обучить грамоте 5500 домохозяек. Сейчас на Ташкентской железной дороге организовано 448 школ ликбеза. Число культармейцев увеличилось на 250 человек.

НОВЫЕ КАДРЫ

День 1 Мая рабочие и работницы завода им. Ильича готовятся встретить новыми производственными победами. Заключаются социалистические договора, в которых рабочие берут обязательство повысить производительность труда.

15 женщин, бывших чернорабочих, к 1 Мая закончат курсы токарей по металлу и получат возможность работать у металлообрабатывающих станков.

В ПОСЛЕДНИЙ ЧАС

СПЕЦИАЛЬНОЕ СООБЩЕНИЕ ВЕРХОВНОГО КОМАНДОВАНИЯ ГЕРМАНСКОЙ АРМИИ

БЕРЛИН, 9 апреля (ТАСС). Как сообщает Германское информационное бюро, верховное командование германской армии опубликовало следующее специальное сообщение: «Рано утром 9 апреля германские моторизованные части и бронесилы перешли германо-датскую границу в районе Фленсбурга и Тондерна и продолжают продвижение через Апенраде и Эсбьерг на север. На рассвете германские войска высадились в проливе Малый Бельт и овладели мостом через Бельт. Германские военно-морские силы проникли в пролив Большой Бельт и высадили войска в Корсере и Нибурге. У устья р. Варнов германские части высадились в Гледжере и оттуда начали продвижение на север. Одновременно был занят мост Вордингборг в южной части острова Зееланд. Германские войска на рассвете высадились в Копенгагене — крепость и радиостанция заняты германскими войсками. С 8 часов весь город находится в руках немцев».

Сообщение агентства Ассошиэйтед Пресс об об'явлении Норвегией войны Германии

НЬЮ-ЙОРК, 9 апреля (ТАСС). По сообщению агентства Ассошиэйтед Пресс из Вашингтона, государственный департамент США опубликовал заявление, в котором говорится: «Норвежский посланник в США информировал государственный департамент, что Норвегия об'явила войну Германии».

БОЛЬШИЕ БОИ В СЕВЕРНОМ МОРЕ

БЕРЛИН, 9 апреля (ТАСС). В хорошо информированных кругах сообщается, что еще в ночь с 8 на 9 апреля начались большие бои в Северном море между германскими и англо-французскими военно-морскими и воздушными силами. Бои продолжаются до сих пор.

РЕШЕНИЕ АНГЛИЙСКОГО И ФРАНЦУЗСКОГО ПРАВИТЕЛЬСТВ

ЛОНДОН, 9 апреля (ТАСС). Агентство Рейтер передает по радио заявление английского министерства иностранных дел о том, что английское и французское правительства заявили о своем намерении «вести войну в полном сотрудничестве с Норвегией. Необходимые военные мероприятия на суше и на море будут предприняты совместно с французским правительством».

США И СОБЫТИЯ В НОРВЕГИИ

НЬЮ-ЙОРК, 9 апреля (ТАСС). Как сообщает агентство Юнайтед Пресс из Вашингтона, посланник США в Норвегии Гарриман информировала государственный департамент США, что она приняла на себя защиту интересов Англии и Франции в Норвегии.

СООБЩЕНИЕ О ЗАНЯТИИ ГЕРМАНСКИМИ ВОЙСКАМИ БЕРГЕНА И ТРОНГЕЙМА

НЬЮ-ЙОРК, 9 апреля (ТАСС). Агентство Юнайтед Пресс передает, что по сведениям лондонского отделения американской радиовещательной компании «Колумбия Бродкастинг Систем», германскими войсками заняты Берген и Тронгейм.

СВОДКА ВЕРХОВНОГО КОМАНДОВАНИЯ ГЕРМАНСКОЙ АРМИИ

БЕРЛИН, 9 апреля (ТАСС). Германское информационное бюро передает следующую сводку верховного командования германской армии: «Продвижение германских войск в Ютландии на север и на островах осуществляется быстро и успешно. Датское правительство приказало войскам не оказывать никакого сопротивления. Германские и датские штабы сегодня утром установили обоюдную связь. Оккупация германскими войсками важнейших опорных пунктов по всей Норвегии проходит быстрым темпом. Части всех трех родов войск оперируют во взаимодействии. Незначительное местное сопротивление норвежских войск прекратилось. На аэродромах в Ютландии и Южной Норвегии приземлились германские воздушные силы».

На стройке Катта-Курганского водохранилища

КАТТА-КУРГАН (Спец. корр. «Правды Востока»). Строительство крупнейшего в Советском Союзе Катта-Курганского водохранилища вступает в новый ответственный период. Сейчас уже закончены основные работы по сооружению подводящего канала. Вынуто около 6 миллионов кубометров грунта. В труднейших условиях, преодолевая высокие холмы, 100 тысяч колхозников Бухарской и Самаркандской областей проложили 28-километровый канал, по которому в будущем воды Зеравшана пойдут в водохранилище.

Заканчивается сооружение насыпи обходной железной дороги. Строители борются за то, чтобы к 15 мая пустить поезда по новому 12-километровому пути.

Одновременно развернулись работы на ряде участков отводящего канала. Здесь уже вынуто около 250 тысяч кубометров грунта.

Колхозы Митанского района, завоевавшие переходящее красное знамя Самаркандского обкома КП(б)Уз и облисполкома, с большим воодушевлением приступили к устройству котлованов водовыпуска плотины — сооружения, по которому воды водохранилища пойдут в отводящий канал, а затем на поля.

В эти дни начались работы на самом ответственном и крупном сооружении водохранилища — земляной плотине. Идет снятие верхнего слоя грунта под основание плотины.

Все работы проводятся по новому графику, предусматривающему завершение строительства первой очереди осенью текущего года с тем, чтобы в течение зимы принять в водохранилище более 100 миллионов кубометров зедавшанской воды.

Д. ГЕПКЕР.

ЗА СТАЛИНСКУЮ СТИПЕНДИЮ

По представлению Комитета по делам высшей школы при СНК СССР правительство утвердило распределение между высшими учебными заведениями стипендий имени товарища Сталина. Всем текстильным институтам Союза предоставлено 32 стипендии, в том числе — 4 Ташкентскому текстильному институту.

На собрании студентов и профессорско-преподавательского состава Ташкентского текстильного института были единодушно выдвинуты кандидатами на получение сталинской стипендии лучшие студенты: тт. Н. Фазылов—студент 4-го курса факультета первичной обработки хлопка, кандидат партии Р. Шляпин — студент 4-го курса технологического факультета, Г. Коновалов — студент 3-го курса факультета первичной обработки хлопка и комсомолка — студентка 1-го курса технологического факультета Р. Газизова.

Весть о выделении институту стипендий имени товарища Сталина вызвала новый под'ем социалистического соревнования за отличную учебу.

ХРОНИКА

Народный Комиссариат Иностранных Дел довел до сведения посольств и миссий в Москве, что в связи с заключением 12 марта с. г. мирного договора между Союзом Советских Социалистических Республик и Финляндской республикой и прекращением военных действий между СССР и Финляндией, с 12 часов 13 марта с. г. прекращена блокада побережья Финляндии и прилегающих к нему вод, об'явленная нотами НКИД от 7 декабря 1939 г. и 3 февраля 1940 г.

31 марта председатель Президиума Верховного Совета СССР тов. М. И. Калинин вручил ордена и медали командирам и политработникам, участвовавшим в боях против финской белогвардейщины, и колхозникам-строителям Большого Ферганского канала. На снимке: М. И. Калинин среди награжденных участников строительства Большого Ферганского канала имени И. В. Сталина.

Фото Ф. Кислова (Фотохроника ТАСС).

ПАРТИЙНАЯ ЖИЗНЬ

Два отдела — два стиля работы

Утро. За столом, углубившись в бумаги, сидит заведующий оргинструкторским отделом Фрунзенского райкома партии тов. Трифонов. В комнату входит инструктор этого отдела тов. Ташмухамедов. Он молча садится за стол и терпеливо ждет, когда заведующий поинтересуется, чем он занимался накануне, в какой организации был, какие вопросы встали перед ним и чем он предполагает заняться сейчас.

Не дождавшись вопроса, Ташмухамедов выходит в коридор. Долго он слоняется из комнаты в комнату. Потом снова заходит в свой отдел. Трифонов уже не один. Он разговаривает с коммунистом, подавшим в райком заявление о неправильном исключении из партии.

Ташмухамедов снова слоняется по комнатам, а когда возвращается, Трифонова уже нет: он у секретаря райкома.

Наконец, Ташмухамедов получает задание. Однако он не спешит. Немало времени тратится на выяснение — где разыскать секретаря партийной организации.

Возвращается Трифонов. Его уже ждут коммунисты, интересующиеся судьбой поданных ими заявлений. Ответив наскоро на все вопросы, Трифонов снова берется за разбор лежащих перед ним бумаг. Но долго работать ему не удается, его то и дело отрывают и часто по самым незначительным вопросам.

В комнате находится также второй инструктор отдела тов. Топоркова. Ее всегда видишь за работой. На вопросы она отвечает толково и четко. Но тов. Топоркова в течение многих лет работала в отделе учета, и сейчас ее горячее стремление окунуться в живую, оперативную работу пока еще уживается с многолетней привычкой сидеть на месте и больше иметь дело с бумажками, нежели с живыми людьми. Поэтому ее очень редко можно встретить в первичных организациях.

***

В последнее время во Фрунзенском райкоме КП(б)Уз гор. Ташкента произошли значительные перемены. В связи с уходом некоторых товарищей на другую работу, обновилось руководство двух основных отделов райкома — отдела пропаганды и агитации и оргинструкторского.

Заведуют этими отделами новые работники — тт. Зайцев и Трифонов. Оба они на этой работе недавно. Оба еще только овладевают искусством большевистского руководства. Перед обоими стояла одна задача — изучить каждую первичную организацию, познакомиться с секретарями, с партийным активом, чтобы правильно руководить партийной работой.

— Я поставил перед собой цель, — говорит тов. Зайцев, — глубоко изучить каждую первичную организацию, узнать секретарей, пропагандистов, узнать, что они из себя представляют, каков их идейный уровень, учатся ли они, о чем и как беседуют с коммунистами, изучающими «Краткий курс истории ВКП(б)».

До сих пор одним из самых крупных недостатков в работе отдела было «гастролерство» инструкторов, которые являлись в первичные организации только для того, чтобы получить сведения. Сейчас иное дело: если заведующий отделом или инструктор бывают в первичных организациях, они глубоко изучают их работу и помогают устранять недостатки.

Тов. Зайцев почти ежедневно бывает в партийных организациях и не просто заходит туда, а подолгу и глубоко знакомится с работой. Зайцев в райкоме недавно, но он уже может рассказать о многих секретарях, знает, как поставлена пропаганда и агитация в отдельных организациях. Особенное внимание он уделяет вновь избранным секретарям.

Из сказанного вовсе не следует, что в отделе пропаганды и агитации Фрунзенского райкома КП(б)Уз все обстоит очень хорошо. Здесь еще много недостатков. Отдел до сих пор неукомплектован, во многих первичных организациях еще плохо поставлена работа по изучению истории ВКП(б) и т. д. Но здесь есть главное — целеустремленность, понимание своих задач, связь с первичными организациями, организованность и известная система в работе.

Вот этой-то организованности нет в оргинструкторском отделе. Здесь отсутствует система в работе, хотя план и имеется. Инструктора предостаточны самим себе. Тов. Трифонов начал свою работу в райкоме не с глубокого изучения жизни первичных организаций и людей, а поплыл по течению, оказался во власти нахлынувших на него текущих дел.

Плана работы на день нет. Задания инструкторам заранее не продумываются. Не установлено твердое время для проверки работы инструкторов. И самое главное — не установлено время приема посетителей, которых в оргинструкторском отделе больше, чем в других отделах райкома.

Эта неорганизованность не дает возможности тов. Трифонову бывать в партийных организациях, поэтому он не всегда знает, что там делается. До сих пор тов. Трифонов, например, не знает, сколько секретарей первичных организаций избрано вновь, а раз не знает, следовательно, не оказывает им помощи.

Не помогает отдел и тем первичным организациям, где работа была признана неудовлетворительной.

Тов. Трифонов не интересуется идейным ростом работников своего отдела. Инструктора тт. Ташмухамедов и Топоркова не читают даже журнал «Партийное строительство», хотя тов. Топоркова и признает, что читать этот журнал работникам партийного аппарата, тем более оргинструкторского отдела — крайне необходимо.

IX с'езд КП(б)Уз указал на необходимость улучшения работы партийного аппарата, помощи молодым кадрам. Это обязывает Фрунзенский райком КП(б)Уз помочь оргинструкторскому отделу правильно организовать работу, тем более, что и т. Трифонов, и т. Ташмухамедов, и т. Топоркова — люди, безусловно, любящие партийную работу. При соответствующей поддержке они смогут быстро овладеть искусством большевистского руководства.

И. ПРУСАКОВА.

СОБРАНИЕ СЕЛЬСКОЙ ИНТЕЛЛИГЕНЦИИ

Недавно состоялось собрание самостоятельно изучающих историю ВКП(б) коммунистов, комсомольцев, учителей и руководителей колхозов Молотовского, Димитрик-Балинского, Балаташского и Чархинского сельских советов, Паст-Даргомского района. На собрании было 30 человек.

Для сельской интеллигенции была прочитана лекция на тему «Борьба за создание социал-демократической партии в России». Были обсуждены также организационные и методические вопросы марксистско-ленинского самообразования.

Такое же собрание состоялось в Санчикульском сельсовете, здесь присутствовало 35 человек. Участники собрания резко порицали товарищей, слабо занимающихся изучением истории ВКП(б).

К числу таких людей, пренебрегающих теоретическими вопросами, принадлежит заместитель директора МТС по политчасти тов. Тагаев. Он не изучает «Краткий курс истории ВКП(б)».

Паст-Даргомский райком партии намечает провести еще несколько подобных совещаний сельской интеллигенции.

К. ЮСУПОВ.

НА СЕМИНАРЕ

Звонок призывает студентов занять места в аудиториях.

Заходим в аудиторию № 27, где должен проходить семинар по основам марксизма-ленинизма. Большая комната пуста, лишь преподаватель тов. Яковенко один сидит за столом.

Долгие минуты ожидания. Не торопясь, заходят первые студенты. Они рассаживаются в разных концах аудитории. Кое-кто очень уютно уселся на диване. Идет задушевная беседа о симфониях, рапсодиях, сюитах....

Проходит 17 минут. Из 15 человек пришли 10. Решают больше не ждать и начинать занятия, предварительно... повесив стул на ручку двери, чтобы больше никто из опоздавших не мог войти.

Так начался семинар на IV курсе Государственной ташкентской консерватории.

Руководитель семинара тов. Яковенко коротко рассказывает о пройденном материале и ставит на разрешение аудитории ряд вопросов по III главе «Краткого курса» — о вооруженном восстании, о тактике большевиков и меньшевиков в период первой русской революции, о временном революционном правительстве и его характере.

Выступают тт. Мейен и Асиевская. Они правильно излагают взгляды большевиков и меньшевиков на вооруженное восстание, но путаются в вопросе о характере временного революционного правительства, о его задачах.

— Временное революционное правительство по возможности должно защищать интересы рабочего класса... — заявляет Асиевская.

Это — ошибка. Временное революционное правительство, в понимании большевиков «необходимо для немедленного приступа к политическим преобразованиям, во имя которых идет революция, — для устройства революционного народного самоуправления» (Ленин, т. VII, стр. 383). Эти политические преобразования в общих чертах суть: «1) всенародное учредительное собрание, 2) вооружение народа, 3) политическая свобода, 4) полная свобода угнетенным и неполноправным народностям, 5) 8-ми часовой рабочий день и 6) крестьянские революционные комитеты» (Там же, стр. 385). Не «по возможности», а целиком и полностью защищать интересы рабочего класса и крестьянства в буржуазно-демократической революции должно временное революционное правительство.

Вмешивается тов. Вечканова. Она не согласна с выступающими товарищами и говорит о том, что временное революционное правительство в буржуазно-демократической революции должно быть правительством победивших в результате победоносного восстания классов — рабочих и крестьян. Но она не сумела убедить своих «противников». Чувствуется слабое знакомство с пройденным материалом, неуверенность. Спорящие приходят в тупик. Наконец, спор разрешает тов. Яковенко. Беседа идет дальше в том же духе. Высказывания носят поверхностный характер. Это просто обрывки мыслей, а не стройное представление о том или ином вопросе, — результат отсутствия систематической работы над курсом и полного незнакомства с первоисточниками.

Много путаницы допустили студенты в беседе по вопросу о непрерывности революции, о возможности победы социализма в одной стране.

Все это говорит о плохой постановке дела изучения марксистско-ленинской теории в Госконсерватории. Студенты, как правило, мало читают дома. Расхлябанность, прогулы стали здесь обычным явлением. Дирекция и общественные организации консерватории проходят мимо всех этих вопиющих безобразий.

В работе руководителя семинара тов. Яковенко имеется ряд недостатков, которые ему необходимо устранить, и в первую очередь, неточность формулировок. Например, он говорит: «доведение политического просвещения рабочих до кульминационного пункта — есть издание пролетарской революции». Что он этим хотел сказать, конечно, понять трудно. Или еще: «Буржуазии нужна монархия, как воздух».

Студенты жалуются на то, что занятия у тов. Яковенко проходят скучно, неинтересно.

И еще один недостаток. Тов. Яковенко не всегда полно раз'ясняет сложные места. Это ведет к тому, что студенты уходят с семинара, не получив по отдельным вопросам вполне отчетливого представления.

Сделать семинары живыми и интересными, беседы увлекательными — непременное условие успешного прохождения курса основ марксизма-ленинизма. А для этого нужно повседневное внимание к семинарам дирекции и общественных организаций консерватории.

Р. СТЕПАНЯНЦ.

КОММУНИСТЫ ПЕРЕДОВОЙ ПАРТОРГАНИЗАЦИИ

Парторганизация, где отсекром т. Черкасов, оказывает большую помощь командованию в повышении боевой и политической подготовки бойцов.

Коммунисты этой парторганизации тт. Нектов и Ермолаев вывели свое подразделение на первое место в училище. Парторг тов. Логинов, будучи одновременно командиром учебной группы, правильно сочетает командирскую работу с партийно-политической. Его группа получила хорошие оценки по скоростному броску и по другим показателям учебы.

В группе тов. Логинова отставало отделение, где командиром кандидат партии тов. Колончаков. Парторг обратил на это отделение особое внимание. Тов. Логинов провел среди бойцов ряд бесед, помог наладить отдельные виды учебы, и в результате отделение тов. Колончакова заняло второе место в подразделении. Сам тов. Колончаков — отличник учебы, проявляет большую заботу о курсантах. К тому же, он руководит музыкальным ансамблем.

Курсант-коммунист тов. Коган редактирует газету подразделения, которая помогает командованию укреплять воинскую дисциплину, повышать качество учебы.

Кандидат ВКП(б) тов. Копылов в соревновании имени XXII годовщины РККА занял в подразделении одно из первых мест по боевой и политической подготовке. Тов. Копылов охотно передает свои знания товарищам. У курсанта тов. Стрелюхина возникли трудности в изучении истории ВКП(б). Тов. Копылов помог ему, раз'яснил все, что было непонятно.

Очень много работает со своим отделением коммунист тов. Ревенко. Он помог курсантам широко развернуть социалистическое соревнование, наладил учет выполнения обязательств. Личным показом он помогает курсантам в учебе. Отделение тов. Ревенко считается отделением отличников.

Коммунист тов. Сабитов пользуется большим авторитетом среди курсантов. Теоретически он хорошо подготовлен. Его часто можно видеть даже и в выходные дни занимающимся с курсантами по истории ВКП(б).

На училищном смотре художественной самодеятельности руководимый тов. Сабитовым ансамбль занял первое место. Коммунист тов. Гордеев представлен Военным Советом округа к награждению.

Примеров образцовой работы коммунистов можно привести много больше. Но тот факт, что часть занимает в училище первое место по боевой и политической подготовке, говорит сам за себя.

И. ДЬЯКОНОВ.
Заместитель политрука.

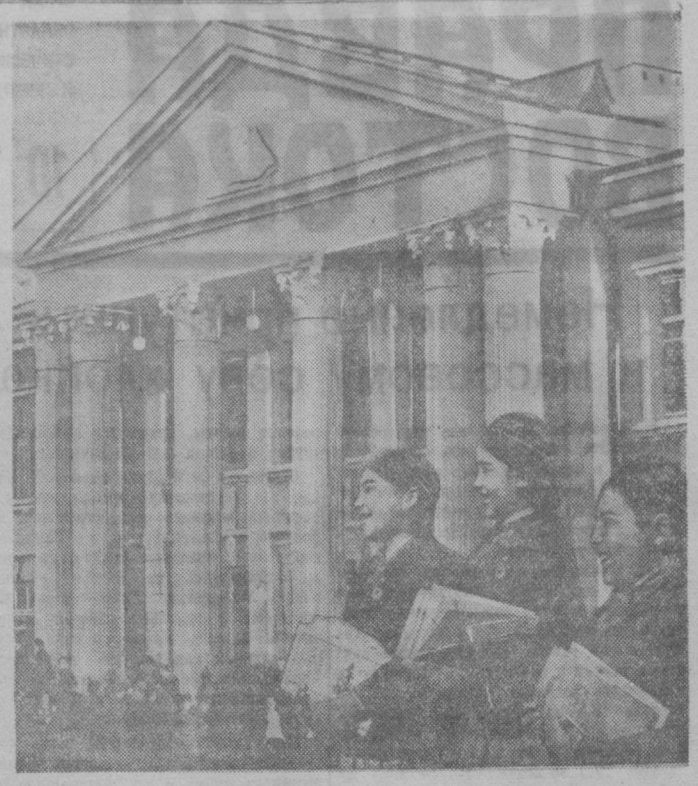

Новая школа на улице Арпа-Пая (Ташкент).

Фото М. Пенсона.

ПЕРЕДОВИКИ ЧИРЧИКСТРОЯ

(По телефону от специального корреспондента «Правды Востока»)

На Чирчикстрое подведены итоги соревнования за переходящие красные знамена. Эти итоги показывают, что с каждым месяцем увеличивается число передовиков. Если в январе и феврале знамена вручались с некоторой «скидкой» по ряду показателей, то теперь претендентов столько, что никакие скидки уже не допускаются.

Как известно, в целом по строительству мартовский план не выполнен. Но отдельные участки, прорабства, многие бригады сумели далеко шагнуть вперед, опередив сроки пусковых графиков. На заседании жюри, присуждавших красные знамена передовикам сталинской стройки, начальник строительства тов. Логинов сообщил, что победителями в соревновании оказалось 36 бригад, 12 прорабств и 3 участка.

Приведем некоторые цифры, характеризующие производственные показатели передовиков. На Головном узле (начальник тов. Вавилов) по стоимости сделанных работ план выполнен на 123,2 процента. Выработка на 1 человекодень составила 43 руб. 28 коп. (102,4 процента). На Среднем деривационном канале (начальник участка тов. Муллер) план выполнен на 139,6 процента при обеспеченности рабочей силой в пределах 75,6 процента. Выработка на один человекодень — 45 руб. 56 коп. (147 процентов).

Но наилучших показателей добился участок Верхнего деривационного канала (начальник участка тов. Алиев). Несмотря на то, что участок был обеспечен рабочими лишь на 43,6 процента, план здесь выполнен на 139,6 процента, а выработка на человекодень составляет 69 руб. 38 коп. (296 процентов плана). Жюри единодушно решило присудить участковое переходящее красное знамя строителям Верхнего деривационного канала.

Замечательные образцы работы показали прорабы тт. Московченко, Павлов (Средний деривационный канал), Петров, Бурцев (Головной узел), Попов, Иванов (Верхний деривационный канал), Подвальников, Смоголинский (ГЭС-0), Петриченко, Морозов (ГЭС-I).

Жюри присудило переходящее красное знамя прорабству тов. Московченко, где план выполнен на 163 процента при обеспеченности рабочей силой на 62 процента.

Бригадное переходящее красное знамя присуждено плотницкой бригаде тов. Важдаева (Заводстрой), выполнившей мартовский план на 340 процентов. Все 12 плотников этой бригады премируются ценными подарками. Правление Чирчикстроя также премирует денежными наградами руководителей Верхнего деривационного канала и субподрядчиков, которые подбирали рабочих на стройку канала.

Передовики соревнования своей работой в марте наглядно показали огромные возможности, которые имеются для перевыполнения плана на всем строительном фронте.

Ал. ПИНТ.

ТЕХНИЧЕСКАЯ УЧЕБА ТЕКСТИЛЬЩИКОВ

На Ташкентском текстильном комбинате им. Сталина технической учебой охвачено более 2.500 человек. Помимо школ техминимума на фабриках действуют школы передачи стахановского опыта. Учебно-производственный комбинат подготовляет квалифицированную рабочую силу, инженеры и техники расширяют свои знания в институте повышения квалификации.

В школах передачи стахановского опыта обучаются 174 рабочих. Преподавание ведут 40 наиболее подготовленных мастеров стахановского труда.

В Учебно-производственном комбинате сейчас 500 человек. Здесь готовятся квалифицированные с'емщицы, ткачихи, ватерщицы и рабочие других специальностей. Учебно-производственный комбинат в этом году подготовит около тысячи квалифицированных рабочих для фабрик второй очереди Текстильного комбината.

8 апреля (УзТАГ).

Карело-Финская Советская Социалистическая Республика

(Справка)

Закончившаяся на днях VI сессия Верховного Совета СССР, идя навстречу пожеланиям трудящихся Карелии, приняла Закон о преобразовании Карельской Автономной Советской Социалистической Республики в Союзную Карело-Финскую Советскую Социалистическую Республику.

Карельский народ положил начало своей национальной автономии в 1920 году. В боях с белофиннами в 1921 и 1922 гг. трудящиеся Советской Карелии при помощи русского народа отстояли свое право на самостоятельное государственное развитие. 25 июля 1923 года Карельская трудовая коммуна декретом ВЦИК была преобразована в Автономную Карельскую Советскую Социалистическую Республику. За годы советской власти Карелия, благодаря огромной помощи великого русского народа, под руководством большевистской партии превратилась в цветущую, непрерывно развивающую свое хозяйство, свою культуру индустриальную республику.

По мирному договору, заключенному между СССР и Финляндской республикой, к СССР от Финляндии отошли новые территории, в том числе Карельский перешеек с гор. Выборгом и Выборгским заливом с островами, западное и северное побережье Ладожского озера с городами Кексгольм, Сортавала, Суоярви, территория восточнее Меркярви с городом Куолаярви. Все эти территории и особенно Карельский перешеек до недавнего времени представляли оборудованный по последнему слову военной техники плацдарм для военных нападений на Советскую страну и в первую очередь на город Ленина. Героическая победа Красной Армии ликвидировала угрозу нападения на северо-западные границы СССР, ликвидировала опаснейший источник войны на наших северо-западных границах. Отошедшие к СССР по мирному договору новые территории приобрели теперь значение оплота мира и безопасности Ленинграда, Мурманска и Мурманской железной дороги.

Естественно, что после отхода к Советской стране новых территорий стал вопрос о наиболее целесообразном их государственном устройстве, о путях хозяйственного и культурного их развития. Географически все эти новые земли непосредственно примыкают к Советской Карелии. К ней они тяготеют также по характеру естественных, исторических условий и по своей народнохозяйственной деятельности. Именно поэтому трудящиеся Карелии с первых же дней отхода новых территорий к СССР выразили пожелание о том, чтобы эти земли, за исключением незначительной полосы, примыкающей к Ленинграду, были переданы в состав их республики.

VI сессия Верховного Совета СССР удовлетворила эти законные и справедливые пожелания трудящихся Карелии.

Теперь Карельская АССР преобразована в Союзную Карело-Финскую Советскую Социалистическую Республику.

Создание двенадцатой союзной республики является прямым результатом блестящей победы нашей героической Красной Армии над финской белогвардейщиной.

***

Карело-Финская ССР расположена на северо-западе СССР; с севера, востока и юга к ней примыкают Мурманская, Архангельская и Ленинградская области. На западе Карело-Финская ССР граничит с Финляндией.

Карелия — богатейшая страна. Самое ценное ее сокровище, славящееся во всем мире, — лес. Он покрывает до 70 процентов всей территории Карелии. Запасы древесины превышают 1 миллиард кубометров. В недрах республики—большие запасы полезных ископаемых. Некоторые отрасли промышленности СССР как, например, фарфоровая, почти целиком работают на карельском минеральном сырье. На территории республики насчитывается свыше 200 рудоносных озер. В Семозере запасы руды достигают, например, 400 тысяч тонн. Советскими геологами выявлены новые железорудные месторождения, имеющие большое промышленное значение. На территории Карелии имеются огромные залежи цинка, меди, свинца, олова, молибдена, баррита и других металлов. Среди нерудных ископаемых виднейшее место занимают гранит, мрамор, слюда, диабаз, кварц—ценнейшие строительные материалы, сырье для керамики, химической промышленности и удобрений.

Карелия чрезвычайно богата энергетическими ресурсами. Порожистые реки, озера и водопады могут дать свыше 10 миллиардов квт. часов в год, т. е. втрое больше, чем вырабатывает сейчас Днепрогэс. Запасы торфа исчисляются в 30 миллиардов кубометров. Ладожское и Онежское озера, находящиеся на территории Карелии, являются крупнейшими бассейнами в Европе. Наиболее значительные реки Нива, Кемь, Ковда изобилуют ценными породами рыб. Воды Белого моря богаты не только рыбой, но и ценнейшими водорослями—по примерным подсчетам их запасы составляют полтора миллиарда тонн. Это прекрасное сырье для производства иода, пластмасс, прозрачных и негорючих пленок, спирта, уксусной кислоты.

Веками эти несметные богатства не использовались. Только в годы советской власти на территории Карелии начинается широкое строительство промышленных предприятий и электростанций. За годы двух сталинских пятилеток в народное хозяйство Карелии вложено 1.092 млн. рублей. Построено более 20 крупных предприятий, среди которых Кондопожский бумажно-целлюлозный комбинат, прекрасно оборудованный Сегежский целлюлозно-бумажный и лесохимический комбинат, лыжная фабрика, единственный в Союзе пегматитовый завод, Нивская гидростанция, механизированные лесозаводы. Валовая продукция промышленности Карелии по сравнению с 1913 годом выросла в 10 раз.

На лесоразработках работают сотни тракторов и грузовых автомобилей. В 1939 году в Карелии было заготовлено более 13,6 млн. кубометров леса—в 8 раз больше, чем заготовлялось до революции. Передача фабрик и заводов, имеющихся на территории, отошедшей от Финляндии, создает благоприятные условия для дальнейшего расцвета промышленности республики.

Большие успехи достигнуты в сельском хозяйстве Карелии. Создано около 1000 колхозов. На полях республики работают сотни тракторов, северные комбайны, сеялки, молотилки, картофелекопалки, автомобили и много других сельскохозяйственных машин. Посевная площадь за годы советской власти выросла более чем в полтора раза. Быстро увеличиваются посевы пшеницы—культуры, которой раньше карелы почти не знали. Колхозы такого приполярного района, как Тунгудский, являются лучшими в республике. Они три года подряд получают со своих полей по 12,2 центнера зерновых с гектара. В колхозе «1 мая», Сегозерского района, урожаи зерновых превышают 15 центнеров, а урожаи картофеля доходят до 165—170 центнеров с гектара. Особо выделяется среди совхозов республики овощно-молочный совхоз «Повенецкий». Он собирает со своих полей по 269,6 центнера картофеля с гектара, по 316,4 центнера столовой моркови, по 370 центнеров капусты.

Но это не предел. Колхозы и совхозы республики имеют все необходимое для того, чтобы еще больше повысить урожайность полей и продуктивность скота.

На сотни километров с севера на юг через всю территорию бывшей Карельской АССР тянется Мурманская (Кировская) железная дорога. Это одна из важнейших магистралей Советского Союза, связывающая богатейшие северные районы Карелии и Кольского полуострова с центром страны. Недавно проведена железная дорога Петрозаводск—Суоярви, которая связывает Мурманскую магистраль с железной дорогой Сортавала — Выборг. Заканчивается строительство железнодорожной линии от Кандалакши до Куолаярви. В 1933 году Карелия получила замечательный водный путь Беломорско-Балтийский канал им. Сталина. В зоне канала и в районах, к нему тяготеющих, создаются новые предприятия, разрабатываются богатейшие месторождения, строятся большие индустриальные центры.

Крупным промышленным и культурным центром новой союзной республики является Петрозаводск (70 тысяч жителей). За последние два десятилетия выросли новые города близ Мурманской магистрали: Кондопога с населением свыше 13 тыс. человек, Беломорск, насчитывающий 12,5 тыс. жителей, Медвежегорск, имеющий 12 тысяч жителей, прекрасно благоустроенный Сегежский рабочий поселок с 5-тысячным населением и др. В состав Карело-Финской Союзной Республики вошли города: Выборг, Антреа, Кексгольм, Сортавала, Суоярви, Куолаярви, Питкяранта. Выборг (древняя столица Карелии) — большой промышленный и лесоэкспортный центр. В Выборге и его окрестностях имеется много лесообрабатывающих заводов, судостроительные верфи, механический, литейный и электротехнический заводы, табачная фабрика и мукомольни. В городе Сортавала находятся судостроительная верфь, гидростанция, две бумажные фабрики и другие предприятия. Город Питкяранта — центр горнодобывающей промышленности. В Кексгольме имеются предприятия лесообрабатывающей промышленности.

До революции в Карелии было всего 44 проц. грамотного населения, а среди карелов бывшей Олонецкой губернии — только 13 проц. грамотных. Сейчас 95 проц. населения грамотно. Число учащихся в средних школах по сравнению с 1913 годом увеличилось более чем в 33 раза. Создан карельский литературный язык, на котором обучаются дети карел. В Карелии открыты три высших учебных заведения и 12 техникумов, издаются 28 печатных газет и два журнала. В каждом районе есть своя газета. В Карелии насчитывается 20 домов культуры, около 50 клубов, сотни изб-читален и библиотек, созданы Карельский государственный драматический театр, Карельский национальный театр-студия, театры в Кондопоге, Кеми, Олонце, государственный симфонический оркестр. Растет и крепнет социалистическая по содержанию и национальная по форме культура карельского народа. Из года в год улучшается культурно-бытовое и материальное положение трудящихся Карелии. Только за вторую пятилетку среднегодовая заработная плата в республике выросла в 1,8 раза. Товарооборот за это же время возрос в 3,4 раза. Создана большая сеть больниц, детских яслей, родильных домов. В 1913 году бюджет Олонецкой губернии составлял 2.725 тыс. рублей, бюджет Советской Карелии в 1939 году достиг 180 млн. рублей.

***

Преобразование Карельской Автономной Советской Социалистической Республики в Союзную Карело-Финскую Республику является крупнейшей победой ленинско-сталинской национальной политики, обеспечивающей равенство наций и братское содружество всех народов, населяющих многонациональный Советский Союз. «В новых формах своего национально-государственного существования карело-финский народ еще более разверзнет все богатство заложенных в нем творческих способностей, еще быстрее с еще большими успехами пойдет вперед под знаменем Сталинской Конституции» (А. Жданов).

(ТАСС).

По-большевистски организовать сев хлопка

СЕВ ХЛОПКА В БУХАРСКОЙ ОБЛАСТИ

БУХАРА, 8 апреля (УзТАГ). Передовые колхозы Бухарской области 6 апреля приступили к массовому севу хлопка. Первыми начали сев колхозы «Михнат», «Коммунизм», орденоносный колхоз им. Кагановича, Каракульского района, колхозы им. Фрунзе, им. Сталина, «Коммунизм», «Маариф», «Кзыл трактор», Бухарского района. Начался сев хлопка также в Катанском, Гиждуванском, Шафриканском и Рометанском районах.

Широко развернулось предпраздничное первомайское соревнование среди трактористов Каракульского, Гиждуванского, Бухарского районов. Колхозники и трактористы этих районов, усиливая темпы пахоты и сева, обязуются досрочно и высококачественно закончить сев.

Агроном-опытник Наркомзема УзССР орденоносец тов. Дехканбай Нурматов, находящийся сейчас в области, проводит беседы по агротехминимуму в бригадах и звеньях передовых колхозов Бухарской группы районов.

СОВЕЩАНИЕ В ТАШКЕНТСКОМ ОБКОМЕ КП(б)Уз

В Ташкентском областном комитете КП(б)Уз состоялось совещание секретарей райкомов КП(б)Уз, председателей райисполкомов, начальников райземотделов и директоров МТС.

Совещание обсудило ход весенней посевной кампании.

Выступившие с докладами с мест и в прениях товарищи отмечали, что работы по подготовке к севу хлопка, а также сев масличных культур и люцерны по области проходят явно неудовлетворительно. С обработкой почвы под хлопок область отстает по сравнению с прошлым годом и занимает третье место по республике. На 1 апреля этого года под хлопок в первый раз вспахано только 51,7 процента, тогда как в прошлом году было вспахано 86,1 процента. Второй раз вспахано соответственно 2 процента и 22,3 процента.

Явно неудовлетворительно и качество обработки почвы. Во многих колхозах тракторная вспашка производится на глубину 10—15—20 сантиметров, что не обеспечивает получение высокого урожая.

Выступившие на совещании секретари обкома тт. Турдыев и Емпов отметили, что основная причина отставания области в полевых работах — слабая постановка массово-политической работы среди трактористов и колхозников.

Не случайно, что во многих районах машинно-тракторные станции работают из рук вон плохо. В первой Мирзачульской МТС, например (директор тов. Рахимов), трактора простаивают до 30 процентов рабочего времени. В колхозе им. Ленина из 6 тракторов Янги-Юльской МТС работают только 3.

Некоторые райкомы партии мало внимания уделяют машинно-тракторным станциям. До сих пор еще не выполнено решение ЦК КП(б)Уз о том, чтобы вторые секретари райкомов повседневно занимались МТС и отвечали за их работу наравне с директорами.

Совещание наметило практические мероприятия по обеспечению в ближайшее время окончания сева люцерны, масличных культур и к 20 апреля — хлопка.

Улучшить качество обработки почвы

Высокое качество и своевременность допосевной обработки почвы — необходимое условие для получения дружных, полных всходов хлопчатника.

Весенняя вспашка под хлопок должна быть проведена на высоком агротехническом уровне. Нельзя допускать вспашку на 10 — 15 см, ибо это затрудняет накопление питательных веществ в почве и мешает нормальному развитию корневой системы хлопчатника.

Но нельзя забывать и о том, что для отдельных участков представится рациональным весеннюю вспашку дать более мелкой (на тяжелых сырых почвах с медленным поспеванием пахотного слоя). Однако и здесь глубина пахоты должна быть не меньше 18 — 20 см.

На старопахотных легких и средних почвах, получивших зяблевую вспашку,— весенняя обработка может быть с успехом проведена чизелем на глубину до 30 см. Обработку чизелем нельзя допускать на участках, засоренных корневищами сорняка.

Качество обработки почвы зависит от исправности машин и сельскохозяйственных орудий: каждый трактор, каждый плуг необходимо систематически осматривать и на месте исправлять мелкие дефекты.

После весенней обработки поля должны быть обязательно заборонованы.

Не следует допускать вспахивания сырых, плохо поддающихся разделке слоев почвы, но в то же время нельзя затягивать пахоту и сев на быстро просыхающих участках.

Надо умело сочетать пахоту с последующим боронованием и малаванием. Там, где поле имеет недостаточно влаги для получения полных всходов, предпосевной полив давать обязательно. В этих случаях необходимо посев производить одновременно с нарезкой борозд, а затем сделать подпитывающий полив.

Только тщательная предпосевная разделка почвы закладывает фундамент высокого урожая.

С. НЕРОЗИН.

Старший научный сотрудник СоюзНИХИ.

Последние работы по выемке грунта на 3-м участке Ташкентского канала. На этом участке работают колхозники сельхозартели «Коминтерн», Ленинского района, гор. Ташкента. Фото **В. Сироткина.**

Ночью

(От специального корреспондента «Правды Востока»)

На поля Кувы опустилась теплая весенняя ночь. В густой темноте мерцают звезды.

Откуда-то близко слышится рокот трактора. Ближе, ближе...

— Что такое? — восклицает директор Кувинской МТС Насыров. Света не видно, а шум как будто трактора.

Ориентируясь по звуку, добираемся до тракториста, решившегося пахать без света.

— Почему работаете без освещения?— спрашивает Насыров у тракториста Туйчи Ходжаева.

— МТС не дает. Уже много раз просил, — об'ясняет Ходжаев.

— Но ведь так может случиться авария.

— А что мне делать? — спрашивает Туйчи Ходжаев. — Если ночью не буду работать, то мне попадет от МТС.

Остальные машины этой бригады, пашущие в колхозе им. Димитрова, также работают без света, правда, там рулевики догадались повесить на тракторы керосиновые фонари «летучая мышь».

— Фонари поминутно гаснут, из-за них приходится все время останавливать машину. Лучше уж без фонарей, — говорит Ходжаев.

Из темноты подходит с фонарем колхозный бригадир Мирсаидов. Осматриваем пашню. Борозды то перекрещиваются, то расходятся в разных направлениях.

— С тракториста и спрашивать нечего, — бормочет Мирсаидов. — В такой темноте хорошо, что и так пашут. А вот какой после этой вспашки мы урожай получим — неизвестно.

Мы трогаемся дальше. На полях высокоурожайного колхоза «Яши кадам», как светлячки, то там, то здесь мелькают фонари.

— Здесь дело обстоит лучше, — заявляет Насыров.

Подходим. Два трактора пашут на участке звеньевого стодентнеровика Таштемира Касымова. Сам он стоит рядом, наблюдая за работой машин вместе с председателем колхозного совета урожайности Карабаем Ахмедовым. У Ахмедова в руках сантиметр.

Один трактор пашет при свете фар, на другом — еле теплится огонек фонаря «летучая мышь».

— Давайте проверим качество вспашки, — приглашаем мы колхозников и вступаем на пашню. Ноги вязнут в грязи. Оказывается, здесь вспахивают непросохшую еще после полива почву. Проверяем глубину. Земля поднята только на 20 — 23 сантиметра. Тракторист Усманов и Джаббаров заявляют:

— Не видать ничего... Плуги не в порядке...

На полях колхоза «Большевик» пашут два трактора. Освещение и здесь неисправно. Кроме подносчика Юлдашева, около тракторов из колхоза никого нет.

— Бригадир Иманов и председатель совета урожайности Джумабаев ушли по делам, — об'ясняет Юлдашев и сам же смеется. Видно, он не верит в эти таинственные «дела».

Качество пахоты и здесь оставляет желать лучшего.

Несмотря на то, что половина всей весенней пахоты проводится во вторую смену, контроль над ночной работой тракторов в Куве не организован. С наступлением темноты трактористы предоставлены самим себе.

Не интересует этот вопрос и руководителей МТС. Старый директор МТС Власов дела еще окончательно не сдал, а новый назначенный Насыров их не принял. Каждый старается сложить с себя ответственность. Такое положение в МТС тянется с начала весенней пахоты. Оно дезорганизует работу тракторного парка.

Секретарь Кувинского райкома партии Паламонов, начальник райзо Саманов, партийный актив и агрономы бывают на полях только днем.

Все это показывает, что в Кувинском районе о качестве пахоты забыли.

А. ВАДИМОВ.

ПОЧЕМУ ОТСТАЕТ ЧИНАЗСКИЙ РАЙОН

ЧИНАЗ (**От корр. «Правды Востока»**). Передовые колхозники Чиназского района взяли обязательство вырастить высокие урожаи хлопка. В борьбу за рахматовский урожай включилось свыше 100 звеньев и бригад. Но замечательное движение стахановцев-стодентнеровиков, получившее всенародное признание, в районе не встречает поддержки, а подчас даже глушится.

Как это ни странно, стодентнеровики в районе используются на работе, не связанной с посевной.

Так, например, получилось со звеньевым стодентнеровиком тов. Баймурза Салимовым из колхоза «Политотдел». Правление колхоза не оказывает ему абсолютно никакой помощи. В самый разгар подготовки к севу председатель колхоза тов. Рахманкулов перевел звеньевого на другую работу.

Возмутительно поступили со стодентнеровиком тов. Джафар Ишматовым из колхоза «Уйгаиыш».

При распределении доходов с тов. Ишматовым не были произведены расчеты, но зато первыми получили деньги лодыри Рисал Каримова, Халмат Нурматов, Азакат Арипова, не выработавшие за 1939 год даже установленного минимума трудодней.

— Мы не возглавили движения стодентнеровиков, и правления колхозов зачастую используют опытников неправильно, — признает начальник райзо тов. Ташбабаев.

Райзо и МТС констатируют свои ошибки и каются в них, но не исправляют недочетов.

Хлопковая площадь колхоза имени Второй пятилетки составляет 234 гектара. Полевые работы здесь предоставлены самотеку: пахота под хлопок проходит из рук вон плохо, минеральные удобрения внесены только на одной десятой площади. В колхозе достаточно живой тягловой силы, но она не используется. Из-за отсутствия подготовленных земель тракторы простаивают.

Точно так же обстоят дела и в колхозах имени Калинина, имени Юсупова, «Уйгаиыш» и др.

Неудовлетворительно работает и МТС. Тракторные бригады не имеют пятидневных заданий. Графика профилактического ремонта никто из рулевиков не придерживается.

Тракторная бригада механика Тропинина по плану с 15 марта должна была вспахать 233 гектара хлопковых земель, а сделано только 46 гектаров. В бригаде № 39 (механик Матаиин) уход за тракторами поставлен чрезвычайно плохо. В результате на тракторах часто плавятся подшипники. Поэтому в этой бригаде вынужденные простои за первую декаду марта составляют 240 часов.

В районе достаточно агрономов, но они посевными работами не руководят. Старший агроном МТС тов. Зименков работу участковых агрономов не контролирует. В хвосте событий плетется и районный земельный отдел во главе с начальником т. Ташбабаевым.

М. ПИЧУГИН.

НАЧАЛАСЬ КОЛЛЕКТИВНАЯ ВЫКОРМКА ШЕЛКОВИЧНЫХ ЧЕРВЕЙ

УЙЧИ, 8 апреля (УзТАГ). Колхозники Уйчинского района, переняв опыт колхоза «Рабочий», Андижанского района, борются за получение богатого урожая коконов.

Колхозы им. Ворошилова, им. Ленина, Унхаятского сельсовета, «Байнал милял», им. Ленина, им. Калинина, им. Кагановича, Яркатайского сельсовета, подготовили по две беседки, 10 этажерок и прочий необходимый инвентарь.

Эти колхозы уже приступили к оживлению грены.

ДАДИМ СТРАНЕ БОЛЬШЕ ШЕЛКА-СЫРЦА!

На 1940 год в Узбекистане намечена большая программа работ по шелководству. Необходимо весной реализовать 246.693 коробки грены и 25.000 коробок повторно. Намечено заготовить 12.095 тонн коконов. Урожайность коконов определена в 46 килограммов с одной коробки грены по весенним выкормкам и 30 килограммов — по повторным.

Многое намечено сделать для расширения кормовой базы шелководства. В 1940 году должно быть вновь посажено 5.500 гектаров кустовых плантаций и 8 миллионов корней высокоштамбовой шелковицы. В широких масштабах необходимо провести мероприятия по окулировке, омоложению и переформировке шелковицы. В 1940 году в республике должно быть заложено 90 тутовых питомников.

С 1940 года шелководы будут получать от колхозов лист шелковицы за плату: по Ташкентской области по 45 рублей, Ферганской — по 60, Бухарской и Самаркандской — по 25, по Хорезмской области и Кара-Калпакской АССР — по 30 рублей с коробки выкармливаемой грены. Наряду со всеми этими мероприятиями правительство установило специальные премии колхозам за хорошие показатели по тутоводству в 1940 году.

Создается большая заинтересованность колхозов в шелководстве.

Несомненно, огромное значение в под'еме шелководства сыграет организация общественной выкормки червей шелкопряда.

В постановлении СНК УзССР и ЦК КП(б)Уз указано, что необходимо поддержать требование колхозников о переходе к обобществленному шелководству и оказать организационную и агрономическую помощь.

Польза обобществленного шелководства совершенно очевидна. В 1939 году колхоз «Рабочий», Андижанского района, проводивший обобществленное червокормление, дал высокую урожайность в 66,7 килограмма коконов с коробки грены.

Сейчас задача состоит в том, чтобы по-большевистски взяться за проведение обобществленных выкормок, во-время подготовить колхозников-бригадиров, особое внимание обратить на организацию труда.

Выкормки необходимо проводить в существующих производственных бригадах, которые выделяют для этого звенья из наиболее опытных, хорошо знающих шелководство колхозников и колхозниц. В тех случаях, когда имеются общеколхозные помещения, рекомендуется организовать специальные шелководческие бригады.

Несмотря на исчерпывающие указания, некоторые работники недооценивают обобществленного шелководства, допускают самотек. Неудовлетворительно проводится работа в Алтынкульском районе (зав. райшелком тов. Владимиров), в Балыкчинском районе (зав. райшелком тов. Исханов), где запоздали с подготовкой кадров.

Необходимо повсеместно широко развернуть подготовку к проведению выкормок тутового шелкопряда: во-время собрать заявки, провести контрактацию, подготовить инкубатории, провести дезинфекцию червоводен и прочее.

Работой по обеспечению высокого урожая коконов в 1940 году должны руководить обкомы и райкомы партии, областные исполкомы и районные советы.

Н. СТРОЙЧУК.

Начальник отдела агромероприятий и заготовок Узбекшелкотреста.

БЮДЖЕТ ГОСУДАРСТВЕННОГО СОЦИАЛЬНОГО СТРАХОВАНИЯ НА 1940 ГОД

Закончившаяся на-днях Шестая сессия Верховного Совета СССР утвердила государственный бюджет СССР на 1940 год. Этот бюджет обеспечивает дальнейший рост социалистического хозяйства, новый под'ем материально-культурного благосостояния трудящихся и укрепление обороноспособности страны. В беседе с сотрудником ТАСС секретарь ВЦСПС тов. Москатов сообщил:

— Бюджет государственного социального страхования на 1940 год, утвержденный Сессией, как часть единого государственного бюджета, является ярким выражением сталинской заботы о трудящихся, неослабного внимания партии и правительства к материально-бытовым нуждам рабочих и служащих. Из года в год растет бюджет социального страхования. На этот год об'ем бюджета определен в 8.779 миллионов рублей — почти на полтора миллиарда рублей больше прошлогоднего.

На что будут израсходованы эти средства? На выплату пенсий ассигнуется 2.706 миллионов рублей. Более 2.800 миллионов рублей выделяется на выплату пособий по временной нетрудоспособности, беременности и родам. Расходы на выплату пенсий и пособий превысят уровень прошлого года почти на 900 миллионов рублей.

Большое внимание в бюджете уделяется обслуживанию детей. На эти цели намечается израсходовать 700 миллионов рублей — на 120 миллионов больше, чем в прошлом году. В пионерских лагерях побывает не менее полутора миллионов ребят, в детских санаториях и лесных школах — 70 тысяч. До начала оздоровительного сезона для них будет построено много новых благоустроенных лагерей.

Ежегодно за счет средств социального страхования большое количество рабочих и служащих проводит свой отпуск на лучших курортах и в местных домах отдыха. На приобретение путевок в этом году предусмотрено израсходовать 887 миллионов рублей. В санаториях и домах отдыха побывает почти 2.800 тысяч человек. В прошлом году в них лечилось и отдыхало 2.470 тысяч человек. Кроме того, профсоюзные организации располагают огромной сетью одноцневных домов отдыха, которые обслужат 1.600 тысяч человек.

Значительные суммы выделены также на физкультурную работу, лечебно-диетическое питание, развитие туризма и альпинизма и т. д.

Полгода назад героическая Красная Армия освободила народы Западной Украины и Западной Белоруссии от панского ига. Население западных областей Украины и Белоруссии — 13 миллионов человек — получило право на труд, право на отдых, право на образование, право на обеспечение в старости. Утвержденный Сессией бюджет государственного социального страхования предусматривает крупные ассигнования на осуществление этих прав в западных областях Украинской ССР и Белорусской ССР — 120 миллионов рублей. Впервые трудящиеся западных областей Украины и Белоруссии получат возможность побывать в санаториях и домах отдыха, на время летних каникул отправить своих детей в пионерские лагери и т. д. (ТАСС).

ТЕАТРЫ ДОЛЖНЫ РАБОТАТЬ БЕЗ ДОТАЦИЙ!

Государственный русский драматический театр имени М. Горького ежегодно расходовал помимо средств, поступающих от продажи театральных билетов, свыше полумиллиона рублей государственной дотации.

Передовые люди нашего коллектива еще в начале 1939 года говорили о ненормальности такого положения.

Об этом напомнили нам и указание Совета Народных Комиссаров Узбекской ССР, и приказ Комитета по делам искусств при СНК СССР о мероприятиях по увеличению доходов и снижению расходов в театрах.

Первейшая задача, которую поставили мы перед собой — это дальнейшее улучшение идейного и художественного качества нашей работы, наших спектаклей. Мы знаем, что без этого всякие разговоры о хозрасчете и бездотационной работе будут пустыми, ничего нестоящими. Стремление к созданию произведений совершенных должно направлять всю деятельность театра. Как же сочетаем мы эту задачу с задачей перехода на хозяйственный расчет, на бездотационную работу? Не отразится ли хозрасчет на художественном уровне наших спектаклей?

Тщательно проверив детали своего производственно-финансового плана, мы установили одну непреложную истину: хозрасчет отразится, но отразится в положительном смысле.

Если мы создадим спектакли большего мастерства, зрители еще больше полюбят свой театр, и посещаемость его будет во всяком случае не ниже 85 процентов в среднем — цифры, положенной в основу плана.

Уже первый квартал 1940 года доказал реальность этой цифры. План посещения, определенный на квартал в количестве 69.500 зрителей, выполнен театром на 102 процента.

Одной из основных задач, обеспечивающих хозяйственный расчет, является повышение производительности труда. Надо так организовать использование работников, чтобы не было случаев, когда отдельные актеры месяцами не заняты в репертуаре. Учитывая это, в репертуарный план 1940 г., составленный из 10 спектаклей, мы включили 4 спектакля, готовящихся параллельно. Это позволяет нам организовать планомерное обслуживание спектаклями нашего театра рабочих клубов и дворцов культуры без какого бы то ни было отражения на спектаклях стационарной площадки. Этим мы получаем возможность поднять доходную часть плана еще на 140 — 150 тыс. рублей в год.

Мы установили, что сокращение разбухших штатов на 35 — 40 человек (в том числе около 10 человек по окончании сезона из артистического состава) ничего, кроме пользы делу, не дает. Оставляя в артистическом составе 50 человек и 15 человек во вспомогательном составе, мы полностью обеспечиваем потребность нашего репертуарного плана.

Помимо сокращения расходов на штаты, театр поставил своей задачей свести до минимума расходы дефицитных и дорогостоящих материалов на внешнее оформление спектаклей. Наши художники сами заявили, что в ряде случаев яркая художественная выдумка заменялась пышными формами, часто мешающими зрителю, а не помогающими ему.

Наконец, сокращение до минимума всяких непроизводственных расходов и административно-управленческих никоим образом не наносит ущерба художественной работе театра.

Мы выражаем уверенность, что коллективы работников театров Узбекистана по-хозяйски посмотрят на свою работу и последуют нашему примеру — освободят государство от излишних расходов.

По поручению коллектива театра:
Директор ГРДТ им. М. Горького **Г. ЯКОВЛЕВ**, художественный руководитель, заслуженный деятель искусств УзССР **В. ЧИРКИН**, зам. директора театра **А. ПОРИЦКИЙ**, режиссер, заслуженный артист УзССР **Л. ИЦКОВ**, режиссер **Л. БРОШКЕВИЧ**, главный художник театра **В. РОБЕРГ**, заслуженный артист БМАССР **Е. НОЗДРИН**, заслуженные артисты УзССР: **А. РОЗАНЦЕВ, Г. ЗАГУРСКАЯ, О. ГЕРАСИМОВА, Е. ЛЕНИНА, А. ШЕСТАКОВ**, артисты **РУБАН, СТЕБАКОВ** и др.

В отстающем районе

(От специального корреспондента «Правды Востока»)

Пара быков в ярме медленно волочит омач. Порой кажется, что они стоят на месте. Омач скрипит и прыгает по неровному полю. Он едва царапает землю.

Эту патриархальную картину нам пришлось наблюдать на полях многих колхозов Сталинского района, Ферганской области. Несмотря на наличие тракторов и конных плугов, в колхозах Сталинска запахиваются прадедовским способом хлопковые площади, на которых вполне могли бы работать трактора.

Омачами пашут под хлопок в артелях им. XVIII партс'езда, Кировского сельсовета, им. Ахунбабаева, «Янги Тулкун», Найманинского сельсовета, и во многих других. В колхозе им. Молотова, Ленинабадского сельсовета, омачом запахиваются даже участки стодентнеровиков, как например, Кумрихон Азимовой и других.

Такое грубейшее пренебрежение к требованиям агротехники, к сожалению, приходится констатировать в районе, из года в год снижающем урожайность хлопка. В 1938 году в Сталинском районе средний урожай хлопка составил 22 центнера, а в прошлом — только 19 центнеров. План хлопкозаготовок здесь не выполнили. И это, как видно, никого в Сталинске ничему не научило.

Весенняя пахота началась в Сталинске без какой-либо подготовки хлопковых полей. До сих пор (на 5 апреля) очищено только 48 процентов зауров района, тогда как земли здесь изобилуют подпочвенными водами. К этому же числу внесены минеральные удобрения лишь на 4.565 гектаров из 14.630 гектаров хлопковой площади района, а навоз — только на 1.749 гектаров. Внесение удобрений по существу сейчас прекратилось вовсе. На полях колхозники почти не работают, зато базары сейчас в Шаарихане как никогда шумны и многолюдны. По данным самого Сталинского райзо, 3 апреля, например, по району прогульщиков в колхозах насчитывалось 1.045 человек.

Председатель райисполкома тов. Маматов, начальник райзо тов. Абдувалиев, директора МТС тт. Базарбаев и Умаров так же, как секретарь райкома КП(б)Уз тов. Тунаев, махнули рукой и на зауры и на удобрения.

— Некогда этим заниматься, надо скорее пахать, — заявляют они.

Из этого заявления можно предположить, что все силы района брошены на вспашку хлопковых земель. Между тем и с пахотой дело обстоит очень плохо. На 4 апреля в Сталинске было вспахано только 41,2 процента хлопковой площади в первый раз и во второй — 37 процентов.

Здесь, как и в некоторых других районах Ферганской области, темпы вспашки низки из-за неудовлетворительной работы тракторов. Трактора ремонтировались недоброкачественно, и теперь то в одном, то в другом обнаруживаются дефекты, которые нужно исправлять уже на поле.

Директор второй МТС тов. Умаров еще 19 февраля сообщил Наркомзему, что ремонт тракторов закончен. Однако это было очковтирательством. На это число не был отремонтировано еще 16 машин. Их потом спешным порядком, без должного осмотра после ремонта перебросили на поля.

В колхозе им. XVIII партс'езда трактор простоял из-за плохого ремонта 8 суток. Много дней ремонтируется на поле трактор в колхозе им. Ворошилова. Простаивают трактора по целым суткам в артели им. XVIII партс'езда и других. В колхозе им. Ленина машина тракториста Ахмеда Таджибаева из-за систематических неполадок запахивает за сутки по 2 — 3 гектара. МТС никакой помощи не оказывает трактористам. Все это знают секретарь райкома и предрика. Однако никаких мер к устранению ненормальностей не принимают.

Они не побеспокоились также организовать контроль за качеством вспашки. Между тем в колхозах им. Крупской, «Пятилетка» и других более десятка гектаров в каждом запаханы не глубже 18—20 сантиметров.

Фамилии лучших стахановцев-трактористов никому из районных руководителей неизвестны. До какой степени слабо руководят стахановским движением на пахоте, говорит такой факт:

Одной из лучших в районе бригад является комсомольская тракторная бригада, руководимая коммунистом Пайали Базарбаевым, пашущая в колхозе им. Стрелкова. Секретарем партийной организации второй МТС, где состоит Базарбаев, является заместитель директора МТС по политчасти, член бюро райкома тов. Мадаминов. Он же является еще и уполномоченным райкома по посевной.

Казалось бы, работой Базарбаева Мадаминов должен был неминуемо заинтересоваться. Увы! Мадаминов не только не знает показателей работы Базарбаева, но не может даже сказать, ведется ли в этой стахановской бригаде какая-либо массово-политическая работа.

Внушает серьезную тревогу также подготовка к севу хлопка. В прошлом году к 4 апреля в Сталинске уже было засеяно 819 гектаров, а в текущем—только 30 гектаров. Стоят жаркие дни. Надо во всю развертывать сев. Между тем по второй МТС еще не отремонтированы 17 универсалов, а половина сеялок не отправлена на поля.

Руководители Сталинского района не взялись еще по-большевистски за выполнение постановления партии и правительства о повышении урожайности хлопка.

В. АДАМОВИЧ.

Англо-французская нота Норвегии

ЛОНДОН, 8 апреля (ТАСС). Как передает агентство Рейтер, сегодня норвежскому правительству было передано уведомление правительств Англии и Франции о том, что «они оставляют за собой право предпринять меры, какие найдут необходимыми, для того, чтобы воспрепятствовать или не дать возможности Германии получать нужные ей материалы из Норвегии». В уведомлении говорится, что английское и французское правительства решительно отрицают право использования норвежских вод для перевозки «контрабандных» грузов. Оба правительства предупреждают, что три района норвежских территориальных вод будут минированы и станут опасными для судоходства. Суда, плавающие в этих водах, делают это на свой собственный риск. Для того, чтобы норвежские суда или суда других стран не входили в эти районы, они будут охраняться английскими военными кораблями в течение 48 часов после установки мин.

В сообщении также указывается, что «установка мин не препятствует норвежским судам направляться в свои порты».

В заключительной части ноты указывается: «Оба правительства сообщают, что следующие районы территориальных норвежских вод стали опасными для навигации, так как там установлены мины:

Статланд — район, расположенный между норвежским побережьем и линиями, соединяющими следующие точки: 1) 62 градуса 11 минут 6 секунд северной широты и 5 градусов 6 минут 12 секунд восточной долготы, 2) 62 градуса 9 минут 24 секунды северной широты и 5 градусов 0 минут 13 секунд восточной долготы, 3) 62 градуса 12 минут 18 секунд северной широты и 4 градуса 49 минут 30 секунд восточной долготы, 4) 62 градуса 19 минут 30 секунд северной широты и 5 градусов 5 минут 36 секунд восточной долготы и 5) 62 градуса 12 минут 0 секунд северной широты и 5 градусов 3 минуты 0 секунд восточной долготы.

Бюд — район, расположенный между норвежским побережьем и линиями, соединяющими следующие точки: 1) 62 градуса 58 минут 27 секунд северной широты и 7 градусов 5 минут 30 секунд восточной долготы, 2) 63 градуса 3 минуты 30 секунд северной широты и 6 градусов 54 минуты 0 секунд восточной долготы, 3) 63 градуса 7 минут 12 секунд северной широты и 7 градусов 4 минуты 30 секунд восточной долготы и 4) 62 градуса 59 минут 24 секунды северной широты и 7 градусов 7 минут 15 секунд восточной долготы.

Вест-Фьорд — район, расположенный между норвежским побережьем и линиями, соединяющими следующие точки: 1) 67 градусов 24 минуты 40 секунд северной широты и 14 градусов 34 минуты 0 секунд восточной долготы, 2) 67 градусов 27 минут 30 секунд северной широты и 14 градусов 24 минуты 0 секунд восточной долготы, 3) 67 градусов 28 минут 55 секунд северной широты и 14 градусов 6 минут 45 секунд восточной долготы, 4) 67 градусов 33 минуты 55 секунд северной широты и 13 градусов 51 минута 30 секунд восточной долготы, 5) 67 градусов 37 минут 55 секунд северной широты и 14 градусов 2 минуты 15 секунд восточной долготы и 6) 67 градусов 26 минут 20 секунд северной широты и 14 градусов 38 минут 30 секунд восточной долготы».

МИНИРОВАНИЕ НОРВЕЖСКИХ ВОД

ЛОНДОН, 8 апреля (ТАСС). Агентство Рейтер сообщает, что сегодня на рассвете закончена установка мин у побережья Норвегии. Минирование производилось совместными усилиями английских и французских военных кораблей.

СООБЩЕНИЕ НОРВЕЖСКОГО ТЕЛЕГРАФНОГО АГЕНТСТВА

ОСЛО, 8 апреля (ТАСС). Норвежское телеграфное агентство сообщает, что сегодня в 6 часов утра английский посланник в Норвегии Дормер и французский посланник де Дампьер посетили министерство иностранных дел и вручили ноту норвежскому правительству. Согласно сообщениям печати, норвежское правительство не получало до этого никаких предупреждений, и к нему не обращались также с предложением, чтобы Норвегия сама установила мины. Действия Англии и Франции явились для Норвегии полной неожиданностью.

ПЕРЕДВИЖЕНИЕ ГЕРМАНСКИХ ВОЕННЫХ КОРАБЛЕЙ

ОСЛО, 8 апреля (ТАСС). Норвежское телеграфное агентство сообщает, что, как подтверждается, большое количество германских военных кораблей общим числом от 90 до 100 проследовало к северу, в сторону Большого Бельта и Каттегата. Эти корабли состоят, главным образом из небольших вспомогательных судов и вооруженных траулеров. Были замечены, однако, также крупные военные корабли.

К РАССТРЕЛУ ГОРНЯКОВ В СЕВЕРНОЙ РОДЕЗИИ

ЛОНДОН, 7 апреля (ТАСС). Как уже сообщалось, на-днях в Северной Родезии (английская колония в Африке) войска открыли огонь по бастующим рабочим медных рудников, собравшимся в рабочем поселке Нкана у помещения, где производилась выдача зарплаты штрейкбрехерам. По дополнительным сведениям, полиция пустила в ход пулеметы. В сообщении агентства Рейтер говорится, что, согласно официальным данным, насчитывается 16 убитых и 65 раненых, из которых трое умерли.

ДЕКЛАРАЦИЯ НОРВЕЖСКОГО ПРАВИТЕЛЬСТВА

ОСЛО, 8 апреля (ТАСС). Норвежское телеграфное агентство сообщает, что норвежское правительство опубликовало, по соглашению с комиссией по иностранным делам, декларацию, содержащую решительный протест против нарушения Англией и Францией международного права, суверенитета и нейтралитета Норвегии.

В декларации отмечается, что сегодня утром английское и французское правительства приняли решение об установке мин в трех районах норвежских территориальных вод с целью приостановить свободное судоходство внутри этих вод, а также решение о посылке английских военных кораблей для патрулирования этих районов.

В декларации говорится, что Норвегия с самого начала нынешней войны в Европе строжайшим образом соблюдает все установленные принципы нейтралитета. Когда норвежское правительство разрешило судам воюющих стран совершать рейсы в пределах норвежских территориальных вод, то оно действовало в этом случае в полном соответствии с этими общеизвестными принципами нейтралитета. Ввиду того, что английское и французское правительства в настоящее время предприняли шаги, имеющие своей целью приостановить судоходство в пределах норвежских территориальных вод, норвежское правительство считает себя обязанным напомнить о соглашении, подписанном английским правительством 11 марта нынешнего года. Английское правительство согласилось с тем что норвежские товары, включая даже товары, которые рассматриваются как контрабандные, могут продаваться и экспортироваться из Норвегии в Германию. Норвежское правительство не сделало ничего такого, что давало бы ему основание ожидать, что английское и французское правительства могут вмешаться силой и попытаться приостановить движение судов в пределах норвежских территориальных вод. Норвежское правительство ни в коем случае не может согласиться с тем, чтобы воюющие страны расставляли мины в норвежских территориальных водах. Норвежское правительство требует, чтобы Англия и Франция немедленно убрали все расставленные мины и отозвали все свои военные корабли из норвежских территориальных вод. В декларации указывается, что норвежское правительство сохраняет за собой право принять соответствующие меры, которые оно сочтет нужным, для защиты нейтралитета Норвегии.

Как сообщает Норвежское телеграфное агентство, сегодня норвежское правительство вручило английскому и французскому посланникам в Осло заявление, в котором оно протестует против нарушения суверенитета и нейтралитета Норвегии. Текст заявления аналогичен тексту декларации.

Выступление норвежского министра иностранных дел Кута

ОСЛО, 7 апреля (ТАСС). Норвежское телеграфное агентство передает, что выступивший 6 апреля в стортинге министр иностранных дел Кут сделал заявление по вопросу о внешней политике Норвегии.

«Мы,—заявил Кут, — не можем думать о какой-либо войне, в которую могла бы вступить Норвегия, за исключением войны, в которую мы будем вынуждены вступить, чтобы защитить нашу независимость и свободу. Мы можем спасти себя от войны только путем проведения политики строгого нейтралитета во всех областях. Мы это уже сделали в торговой политике, где все вопросы регулируются путем соглашений с воюющими державами, основанных на принципе поддержки, насколько это возможно, нормальной торговли.

Мы показали, что мы будем защищать наши территориальные воды от всякого, кто попытается незаконно проникнуть в них. Экспорт шведской руды в Германию через Нарвик, несомненно, многими преувеличивается. Количество шведской руды, экспортируемой в Германию, за время войны сократилось на одну четверть, и сейчас значительно больше шведской руды идет через Нарвик в Англию, чем в Германию. Право свободного прохода торговых судов через норвежские воды выгодно для союзников в такой же мере, как и для Германии. Как наша, так и шведская торговля регулируется соглашениями, заключенными с воюющими державами».

«Если, — указал Кут, — союзники хотят, чтобы мы прекратили свободную торговлю, которая проводится в соответствии с нормами международного права, получившими всеобщее признание, в том числе и признание со стороны Англии и Франции, то это принесло бы большой вред им самим. Если бы прекращение этой торговли было направлено только против одной стороны, то подобное мероприятие полностью противоречило бы нашему нейтралитету, который мы обязались сохранять, и наша страна немедленно оказалась бы в состоянии войны».

Кут упомянул, что норвежское правительство заявило ряд протестов воюющим странам против нарушений нейтралитета Норвегии иностранными самолетами. «Нарушения нейтралитета Норвегии, которые были совершены иностранными самолетами за последние дни, — заявил Кут, — не могли не быть преднамеренными. Мы выяснили это в Лондоне и Берлине и надеемся, что воюющие страны положат конец этой практике, которая не может принести никакой пользы военным целям. Мы же в свою очередь не можем ограничиться посылкой протестов и будем сбивать такие самолеты».

Кут заявил, что ни один из имевших место инцидентов не был таким крупным, как случай с «Альтмарком». «Хотя по ряду вопросов, связанных с этим инцидентом, — сказал он, — между английским и норвежским правительствами достигнуто соглашение, все же остался невыясненным один вопрос, имеющий отношение к международному праву».

Касаясь вопроса об ущербе, который несет Норвегия за пределами своих границ в открытых морях, Кут сообщил, что Норвегия в результате войны потеряла 54 судна общим водоизмещением более 120 тысяч тонн. Погибло 392 моряка. Кут заявил между прочим протест против обстрела германскими самолетами почтового парохода «Мира», шедшего по линии Англия — Норвегия под английским конвоем.

Далее Кут перешел к разбору утверждений английских газет о том, будто Норвегия не должна выступать с протестами против нарушения правил судоходства и, как выражается английская печать, «технических нарушений нейтралитета» Англией. Кут заявил: «То, что англичане называют «техническими нарушениями нейтралитета», затрагивает не только формальные вопросы. Они также имеют колоссальное политическое значение, ибо никто не может не заметить, что подобные нарушения могут привести в конечном счете к тому, что норвежские территориальные воды, а, возможно, даже и норвежская территория станут полем битвы для воюющих держав и что тогда Норвегия будет втянута в большую войну. В соответствии с этим Норвегия не только защищает право, но она в то же время защищает себя против того, чтобы быть вовлеченной в войну. Вопрос о так называемых «безвредных» нарушениях нейтралитета затрагивает интересы нашего народа».

Перейдя к вопросу об «оборонительном союзе» северных стран, Кут заявил, что наиболее важной в этой проблеме является политическая сторона дела. Упомянув о возражениях СССР против заключения подобного союза, Кут заявил: «Финляндия должна обсудить русское толкование мирного договора, поскольку Норвегия и Швеция не являются участниками этого договора». «Во всяком случае, — добавил он, — нам лучше подождать с принятием какого-либо решения относительно предполагаемого союза. Для Финляндии исключительной важности вопросом является проблема жить в условиях устойчивого мира со своим могущественным восточным соседом».

Норвежское правительство, заявил далее Кут, не намерено брать на себя каких-либо обязательств по вопросу об «оборонительном союзе» до тех пор, пока стортинг не будет иметь возможности обсудить этот вопрос.

В заключение Кут снова подчеркнул, что малые нейтральные страны требуют, чтобы воюющие державы не только в принципе, но и на практике уважали их право на национальную независимость как в ходе нынешней войны, так и после ее окончания.

НОРВЕЖСКАЯ ГАЗЕТА ОБ „ОБОРОНИТЕЛЬНОМ СОЮЗЕ"

ОСЛО, 7 апреля (ТАСС). Норвежская провинциальная социал-демократическая газета «Смоалененс социал-демократ» пишет: «В пропаганде разжигания военного психоза, которая ведется сейчас, по всей нашей стране, большое место занимает басня о «скандинавском оборонительном союзе». Мы уже указывали на опасность осуществления этого проекта. И сейчас мы считаем необходимым заявить, что такой союз является политической авантюрой.

На западном фронте

ПАРИЖ, 8 апреля (ТАСС). Официально сообщается, что вчера «к западу от Вогезов производилась артиллерийская стрельба. Авиация проявляла большую активность. Сбито 5 самолетов противника.

Ночью артиллерия снова стреляла в районе западнее Вогезов».

БЕРЛИН, 8 апреля (ТАСС). Германское информационное бюро сообщает, что на западном фронте не произошло никаких особенных событий. Ночью неприятельские самолеты летали на большой высоте над германской бухтой в направлении Северо-Западной Германии. Германская авиация продолжала разведывательные полеты над Францией. Четыре французских истребителя типа «Кертисс» безуспешно атаковали германский разведывательный самолет.

Эскадрилья германских истребителей, проводивших 7 апреля в полдень патрульные полеты над Северным морем, приблизительно в 150 клм. севернее острова Зильт, заставила 24 английских бомбардировщика «Веллингтон» принять бой. 2 самолета были сбиты, остальные улетели в западном направлении. Германские истребители вернулись на свои базы.

ОПЕРАЦИИ НА МОРЕ

ЛОНДОН, 8 апреля (ТАСС). Агентство Рейтер сообщает, что вчера утром у северного побережья Шотландии был торпедирован норвежский пароход «Наварра» водоизмещением в 2.118 тонн. Из команды парохода спаслось 14 человек.

ОТКЛИКИ В ИРАНЕ НА РАТИФИКАЦИЮ ДОГОВОРА О ТОРГОВЛЕ И МОРЕПЛАВАНИИ МЕЖДУ СССР И ИРАНОМ

ТЕГЕРАН, 6 апреля (ТАСС). Все тегеранские газеты опубликовали вчера сообщение о том, что меджлис единогласно ратифицировал договор о торговле и мореплавании между СССР и Ираном.

Газеты «Эттелаат», «Иран» и «Кушеш» поместили полный текст договора, а также содержание документов, приложенных к договору.

Газеты одновременно опубликовали содержание речей депутата меджлиса Мухаммеда Ахмеди и министра иностранных дел Аалама, произнесенных ими в меджлисе в связи с ратификацией договора.

«Одной из основных целей иранского правительства, — заявил Ахмеди, — является расширение и укрепление торговых связей со всеми государствами, в особенности со своими соседями. Иран считает свои торговые отношения с СССР нормальными. Обе страны действовали в обоюдных интересах. Тем самым открывается возможность для развития советско-иранских отношений и в других направлениях. Торговый договор в условиях современной международной обстановки, помимо многочисленных выгод, служит средством укрепления мира во всем мире. По всем этим причинам, — продолжал Ахмеди, — мы должны быть счастливы по поводу подписания этого договора, заключенного благодаря доброй воле руководящих кругов обоих государств».

Министр иностранных дел Аалам в начале своей речи выразил благодарность депутатам меджлиса, которые единогласно ратифицировали торговый договор. «Возвращаясь к моим первым заявлениям по поводу этого договора, — продолжал Аалам, — я вновь повторяю, что этот договор, помимо многочисленных экономических выгод, явится средством укрепления нашей дружбы с правительством соседней страны».

Речи ораторов вызвали всеобщее одобрение депутатов меджлиса.

ТАШКЕНТСКОМУ ДВОРЦУ ПИОНЕРОВ—ПЯТЬ ЛЕТ

Пять лет назад, в день пролетарского праздника 1 Мая, в Ташкенте был открыт Дворец пионеров. Дети, занимающиеся в многочисленных кружках Дворца, готовятся достойно встретить праздник 1 Мая.

Юные танцоры, певцы, декламаторы покажут в первомайские дни большой монтаж — «Дворцу пионеров — пять лет». В парке состоится большое детское гулянье. К празднику готовятся фейерверк, новые аттракционы. Организуется выставка картин, вышивок, скульптур, сделанных кружковцами.

Балетный кружок покажет массовые национальные пляски. Ребята выступят с ними на Красной площади во время первомайской демонстрации.

ЛЕКТОРИЙ ДЛЯ РОДИТЕЛЕЙ

24 марта группа работников Института школ подняла в «Правде Востока» вопрос об организации в Узбекистане университетов для родителей.

Сейчас, по предложению Наркомпроса Узбекистана, Ташкентский государственный педагогический институт и Институт школ организуют в Ташкенте лекторий по вопросам воспитания детей в школе и семье.

Для обслуживания крупных предприятий и учреждений города Ташкента организован совет лектория. Намечены следующие темы лекций: семья и воспитание детей; как помогать детям в подготовке уроков дома; антирелигиозное воспитание в семье; как бороться в семье с неуспеваемостью школьников и др.

В составе лектория — лучшие педагогические силы Ташкента.

У. АБДУШУКУРОВ.

ВОЕНИЗИРОВАННЫЙ ПОХОД В УРГЕНЧЕ

УРГЕНЧ (Корр. «Правды Востока»). В честь 15-летия комсомола Узбекистана ургенчский городской комитет физкультуры и спорта на-днях организовал военизированный поход по маршруту Ургенч—Ханки и обратно.

В походе приняло участие около тысячи человек — спортсмены обществ «Динамо», «Спартак», рабочие и служащие МТС, хлопкоочистительного завода, Облпотребсоюза, ученики школ им. М. Горького, им. Сталина и им. Крупской.

Маршрут пройден за два с половиной часа вместо намеченных четырех. Школьники в этом походе сдали нормы на значок БГТО, взрослые — на значок ГТО первой и второй ступени.

УРАЗАЛИЕВ.

ОТКРЫТИЕ ФУТБОЛЬНОГО СЕЗОНА В ТУРТКУЛЕ

ТУРТКУЛЬ (По телеграфу). На городском стадионе встречей команд «Динамо» и сборной Турткуля открыт футбольный сезон 1940 года. Преимущества сборной команды стали очевидными вскоре после начала игры. В половине первого тайма в ворота «Динамо» был забит первый гол.

Инициатива сборной не ослабела и во втором тайме, атаки ворот «Динамо», увенчались новым успехом. Попытки динамовцев отыграться не дали результатов.

Игра закончена счетом 2 : 0 в пользу сборной.

А. СТЕПАНОВ.

ШАХМАТЫ
НА ПЕРВЕНСТВО УЗБЕКИСТАНА

В центральном шахматном клубе начались командные соревнования шахматистов и шашистов. Первенство Узбекистана оспаривают десять команд, свыше 100 лучших игроков спортивных обществ и профессиональных союзов. К началу соревнований в Ташкент с'ехалось много шахматистов и шашистов из других городов и районов республики. Среди участников — чемпион Бухары Хаджибеков, Ким и Ицкин (Самарканд) и др. Из ташкентцев участвуют — мастер Фрейман, кандидат в мастера Скрипкин, шахматисты и шашисты первой категории СССР А. Ходжаев, Куликов и другие.

В первом туре команда спортобщества «Учитель» выиграла матч у коллектива профсоюза кооперации Востока. С крупным счетом команда «Буревестника» выиграла у второй команды того же общества.

ОТОВСЮДУ

* Ташкентский областной женский клуб организовал учебу домохозяек, желающих изучать стрелковое дело. В махалинских клубах им. Ворошилова и им. Калинина занятия посещают 40 женщин. Среди них — Маккуба Каримова, Рыза Махмудова, Соара Салыкова и другие, недавно сбросившие паранджу.

* Ташкентский завод «Коминтерн» в этом году выпустит новые виды продукции. Начато производство волочильных станков для калибровки проволоки, освоена отливка и механическая обработка трех тракторных деталей — магнето, муфт включения и втулок для одноборотного и двухборотного ролика. Новый цех ширпотреба до конца года изготовит 600 кроватей.

* На днях дежурный по станции Сауран Ташкентской железной дороги тов. Вавилов во время своего дежурства обнаружил на путях лопнувший рельс. Своевременно произведя ремонт, тов. Вавилов обеспечил бесперебойное движение поездов.

ИЗВЕЩЕНИЯ

Оргинструкторский отдел ЦК КП(б)Уз просит явиться до 15 апреля или сообщить свои адреса инструктору тов. Киржнер (комната № 15) следующих товарищей: Цапарь Сергей Поликарпович, Ерин Александр Григорьевич, Ерпылев Матвей Иванович, Ебулганов Мирзабек и Муминов Рахташ.

Просьба к лицам, знающим местожительство указанных товарищей, сообщить в оргинструкторский отдел ЦК КП(б)Уз.

***

10 апреля в 8 час. вечера в парткабинете Ташгоркома КП(б)Уз (ул. Куйбышева, № 8) состоится 4-я лекция из философского цикла на тему: «Развитие как переход количественных изменений в коренные качественные».

Лектор — тов. Кононков.

Вход свободный.

Ответственный редактор А. АЛЕКСАНДРОВСКИЙ.

В ТЕАТРАХ:

УЗДРАМТЕАТР им. ХАМЗА — 10 апреля **Аваз.**

ДВОРЕЦ КУЛЬТУРЫ ТЕКСТИЛЬКОМБИНАТА — 10 апреля **концерт Узбекского театра оперы и балета.**

РУССКИЙ ТЕАТР ОПЕРЫ и БАЛЕТА им. СВЕРДЛОВА — гастрольные спектакли солиста Государственного ленинградского академического театра оперы и балета им. С. М. Кирова **Романа Грифонова** (бас) — 10 апреля **оп. Русалка**, 12 апреля вечером **оп. Фауст.**

РУССКИЙ ДРАМТЕАТР имени М. ГОРЬКОГО — 10 апреля **Человек с ружьем**, 11 апреля **Опасный поворот.**

ЕВРЕЙСКИЙ ДРАМТЕАТР — 10 апреля **Кровавая шутка.**

УЗБЕКСКАЯ ОРДЕНА ТРУДОВОГО КРАСНОГО ЗНАМЕНИ ГОСУДАРСТВЕННАЯ ФИЛАРМОНИЯ
(КОНЦЕРТНЫЙ ЗАЛ)
10 апреля
КАМЕРНЫЙ КОНЦЕРТ,
посвященный столетию со дня рождения великого русского композитора
П. И. ЧАЙКОВСКОГО
УЧАСТВУЮТ:
Музыкальное трио:
В. Л. АРТЕМЬЕВ (скрипка)
Г. В. ВАСИЛЬЕВ (виолончель)
Н. М. ЯБЛОНОВСКИЙ (рояль)
Солистка Узрадиокомитета Ф. Я. ШАДЕРОВА
Солист Государственного русского театра оперы и балета им. Свердлова В. П. ДЕВЛЕТ
Партия пианино — С. Ф. Свида.
Вступительное слово — В. Л. Вольман.
Начало концерта в 9 часов вечера.
Касса открыта с 3 часов дня.
ДИРЕКЦИЯ.

В кинотеатрах:

„РОДИНА" | Днем ОГНЕННЫЕ ГОДЫ. Вечером АРИНКА
„ХИВА" | Днем КИНОХРОНИКА. Вечером СОРОЧИНСКАЯ ЯРМАРКА
„РОТ ФРОНТ" | Днем ЦИРК. Вечером ПОГРАНИЧНИКИ
„ИСКРА" | Днем КРЕСТЬЯНЕ. Вечером ЧЛЕН ПРАВИТЕЛЬСТВА

ОТДЕЛ ОБ'ЯВЛЕНИЙ
принимает от организаций и учреждений
ОБ'ЯВЛЕНИЯ И РЕКЛАМЫ
в газеты «ПРАВДА ВОСТОКА» и «КЗЫЛ УЗБЕКИСТАН»

Об'явления и рекламы принимаются непосредственно отделом и через уполномоченных, которые высылаются по вызову — телефон № 33469, и отделениями издательства в гор. Самарканде, Коканде и Андижане.

Адрес отдела об'явлений: г. Ташкент, Полиграфическая улица, здание Полиграфкомбината, 2-й этаж, комната № 11, (трамвай № 10).

МЕНЯЮ КВАРТИРУ в г. Одессе из 3-х комнат со всеми удобствами на квартиру в гор. Ташкенте.
Справиться: г. Ташкент, Ленинградская улица, дом № 21, Шкварнитская. 101 и 1873

К СВЕДЕНИЮ ПОДПИСЧИКОВ НА ЗАЕМ ТРЕТЬЕЙ ПЯТИЛЕТКИ (ВЫПУСК ВТОРОГО ГОДА)

Рабочие и служащие, являющиеся подписчиками на заем Третьей пятилетки (выпуск второго года), уплачивают последний взнос по своей подписке из заработной платы за вторую половину мая т. г.

Одновременно с уплатой последнего взноса бухгалтерия предприятий и учреждений обязана выдать подписчикам облигации того выпуска и тех достоинств, которые заявлены при подписке на заем.

Подписчики, переменившие место работы, не получившие облигаций займа Третьей пятилетки (2-го выпуска) по месту своей подписки на заем, должны до 1 июля с. г. обращаться за получением своих облигаций в бухгалтерию предприятия или учреждения, где производилась подписка на заем, или сообщить свой адрес для высылки им облигаций по почте.

Облигации займа Третьей пятилетки (выпуск второго года), не полученные подписчиками до 1 июля т. г., бухгалтерией предприятия или учреждения и финансовыми агентами при списках без закрепления за подписчиками номеров облигаций будут сданы на хранение в центральную или районную сберегательную кассу.

Подписчики, не получившие облигаций до 1 июля т. г. по месту подписки, могут получить облигации в сберегательной кассе того же города или района, где была проведена подписка—до 1 июля 1941 года. Для получения облигаций в сберегательной кассе подписчики представляют справки бухгалтерии предприятия или учреждения по месту подписки о сумме уплаченных взносов.

Колхозникам и крестьянам-единоличникам облигации выдаются сельскими уполномоченными немедленно по уплате каждым подписчиком последнего взноса.

Подписчики, не получившие облигаций займа Третьей пятилетки (выпуск второго года), в тиражах выигрышей не участвуют.

1-й тираж выигрышей состоится 11 июля т. г. в гор. Ленинграде.

УПРАВЛЕНИЕ ГОСТРУДСБЕРКАСС и ГОСКРЕДИТА УЗБЕКСКОЙ ССР.
20а 1888-4

СТЕКЛЯННЫЕ КОНСЕРВНЫЕ БАНКИ и БАЛЛОНЫ ПРИНИМАЮТСЯ от населения
повсеместно в неограниченном количестве магазинами и ларьками УЗКОНСЕРВПЛОДООВОЩ, всеми торгами и потребкооперацией по установленному прейскуранту.
Приемочная цена за консервную стеклянную банку без крышки в чистом виде:
емкостью 1 литр — 1 руб.
„ 1/2 „ 60 коп.
126 ф 1613-3

УПРАВЛЕНИЮ ТАШКЕНТСКОГО ТРАМВАЯ ТРЕБУЮТСЯ **квалифицированные машинистки.**
Обращаться в часы занятий, ул. Полторацкого, № 12, комната № 15, телефон № 35-345.
1896-2

Двум врачам ТРЕБУЮТСЯ 2 КОМНАТЫ или одна большая с передней.
Обращаться в республиканский союз мясохолодильной промышленности, гор. Ташкент, ул. Карла Маркса, № 20 или по телефону № 30614 с 9 час. утра до 3 час. 30 мин. дня.

МЕНЯЮ КОМНАТУ, общая жилая площадь 15,7 метра, в городе Свердловске на квартиру в гор. Ташкенте.
Обращаться по адресу: г. Ташкент, Саперная, № 25, 4 секция, кв. 4, Делимбетова. 3 а 1909

Упол. Узглавлита № 0 — 904. Узполиграфкомбинат.