Пролетарии всех стран, соединяйтесь!

ПРАВДА ВОСТОКА

ОРГАН ЦЕНТРАЛЬНОГО КОМИТЕТА, ТАШКЕНТСКОГО ОБКОМА И ГОРКОМА КП УЗБЕКИСТАНА И ВЕРХОВНОГО СОВЕТА УЗБЕКСКОЙ ССР

Год издания 29-й

№ 1 (8821). ЧЕТВЕРГ 1 ЯНВАРЯ 1953 г.

Цена 20 коп.

С Новым годом, товарищи!

1953

Преисполненный гордостью за свою могучую Родину, наш народ вступил в новый, 1953 год.

Оглянемся назад, окинем мысленным взором прошедший год.

В историю нашей Родины 1952 год вошел как год созыва XIX съезда Коммунистической партии Советского Союза, год выхода в свет величайшего произведения творческого марксизма—труда товарища Сталина «Экономические проблемы социализма в СССР».

Новое произведение товарища Сталина озарило ярким светом наше победное движение вперед, указало пути постепенного перехода от социализма к коммунизму. Оно вооружило трудящихся всего мира знанием основного экономического закона современного капитализма, знанием основного экономического закона социализма.

Основными положениями нового гениального труда товарища Сталина пронизаны все документы исторического XIX съезда партии, явившегося важнейшей вехой строительства коммунизма в нашей стране.

Самоотверженный труд миллионов советских людей в истекшем году поднял социалистическую Родину еще на одну ступень.

Замечательных успехов достигли наша промышленность и сельское хозяйство.

В 1952 году тяжелая промышленность производила каждые девять дней столько продукции, сколько производилось в царской России в течение целого года. Электростанции СССР вырабатывали за один месяц столько электроэнергии, сколько вырабатывала царская Россия за 5 лет.

В истекшем году валовой урожай зерна составил 8 миллиардов пудов. Таким образом зерновая проблема, считавшаяся ранее наиболее острой и серьезной проблемой, решена у нас прочно и окончательно. Достигнуты значительные успехи в развитии животноводства.

Вступил в строй первенец великих строек сталинской эпохи — Волго-Донской канал имени В. И. Ленина. Еще шире развернулись работы на великих стройках — на Волге, Днепре, Аму-Дарье.

На зданиях новых фабрик и заводов, дворцов культуры и клубов, жилых домов и санаториев, школ и университетов значится цифра «1952».

Огромных успехов в братской семье народов Советского Союза, при братской помощи великого русского народа, под руководством Коммунистической партии, под водительством товарища Сталина, достиг узбекский народ. 1952 год ознаменовался новыми достижениями в промышленности и сельском хозяйстве, в развитии социалистической культуры.

Прекрасных успехов в истекшем году достигли страны народной демократии. От Китая до Польши, от Чехословакии до Монголии кипит творческий, созидательный труд миллионов.

Движимые единством воли к победе, страны демократического лагеря, возглавляемого великим Советским Союзом, под победоносным знаменем Ленина—Сталина, строят новую счастливую жизнь.

Радостен путь советского народа, путь счастья и созидания, озаренного гением Ленина и Сталина. Творчество миллионов их самоотверженный труд делают все краше и богаче жизнь нашего народа, нашей Родины. Непрерывно улучшается материальное благосостояние, повышается культурный уровень советского народа. Народы нашей могучей Родины, не покладая рук, трудятся во имя дальнейшего расцвета Советской страны, полной победы коммунизма.

Преисполненные твердой верой в неиссякаемый источник своих творческих сил, народы нашей страны уверенно смотрят вперед. Они знают, что 1953 год будет годом новых замечательных успехов во всех областях хозяйственного и культурного строительства.

Что может противопоставить светлому миру социализма лагерь империалистической реакции? В капиталистических странах 1952 год был еще одним годом дальнейшего углубления общего кризиса капитализма. Петля разрушительного экономического кризиса все туже стягивается вокруг стран капитала.

Одержимые звериным страхом перед будущим, ненавистью к демократии и социализму, жаждой наживы, империалисты все больше и больше милитаризируют свое хозяйство, развертывают подготовку к новой мировой войне. Мирные отрасли хозяйства свертываются за счет расширения производства средств разрушения. Бешеная гонка вооружения тяжким бременем ложится на плечи трудящихся. Уделом миллионов стали голод, нищета, безработица.

С особой силой сказывается разрушительная сила основного экономического закона современного капитализма в колониальных и зависимых странах. Обогащаясь за счет закабаления и ограбления трудящихся своих стран, за счет закабаления и ограбления других стран, особенно отсталых, империалисты создали невыносимые условия жизни трудящихся в колониях.

Народы капиталистических стран на собственном опыте, на опыте Советского Союза и стран народной демократии все больше и больше убеждаются в том, что империализм — это война и разруха, абсолютное и относительное обнищание трудящихся, что светлый мир социализма — счастливое будущее человечества.

Истекший год прошел под знаком дальнейшего укрепления лагеря демократии и социализма. На Венском Конгрессе представители людей доброй воли снова продемонстрировали свою твердую решимость бороться до конца против империалистических планов разжигания третьей мировой войны, за мир во всем мире.

В 1953 году перед советским народом стоят новые ответственные задачи в деле дальнейшей борьбы за выполнение пятого сталинского пятилетнего плана, за укрепление могущества нашей страны. Надо неустанно развивать промышленность и сельское хозяйство, двигать вперед науку, искусство, литературу.

Велики задачи трудящихся Узбекистана в деле дальнейшего подъема хлопководства. Дело чести хлопкоробов республики образцово подготовиться к весеннему севу и во что бы то ни стало обеспечить выполнение задания по производству хлопка в 1953 году.

Необходимо в самые сжатые сроки выкорчевать и убрать с полей всю гуза-паю, своевременно закончить пахоту земель под хлопчатник и другие яровые культуры, промывку засоленных земель. До начала весенней посевной кампании следует выполнить все работы по переходу на новую систему орошения. В установленный срок должен быть завершен ремонт тракторного парка.

В новом году серьезные задачи стоят перед работниками промышленности республики. Машиностроители, например, должны освоить производство и выпустить в первом квартале не менее 1,5—2 тысяч гнездовых тракторных сеялок, выпустить несколько тысяч тракторных культиваторов новой конструкции. Все отрасли промышленности, все фабрики и заводы обязаны выполнить и перевыполнить производственные планы по всем показателям.

1953 год явится годом нового триумфа советских людей. Итоги 1951 и 1952 годов говорят о том, что пятая сталинская пятилетка будет выполнена и перевыполнена.

Народы нашей могучей Родины, охваченные непоколебимой решимостью бороться за полное торжество коммунизма в нашей стране, ознаменуют 1953 год новыми выдающимися победами.

С Новым годом, дорогие товарищи!

Под победоносным знаменем Ленина—Сталина, под водительством великого Сталина вперед, к коммунизму!

Заседание Московской городской избирательной комиссии

30 декабря состоялось первое заседание Московской городской избирательной комиссии по выборам в городской Совет депутатов трудящихся. Обсуждалось сообщение секретаря исполкома Московского городского Совета П. И. Леонова о подготовке к выборам.

В столице образованы избирательные округа по выборам в областной, городской и районные Советы. Закончилось образование окружных избирательных комиссий.

В районах продолжается составление списков избирателей. Этой работе уделяется особое внимание. Мосгорисполком обязал исполкомы районных Советов обеспечить избирательные комиссии удобными помещениями и необходимым оборудованием.

Комиссия утвердила план своей работы. Установлены ежедневные дежурства членов городской избирательной комиссии. (ТАСС).

Подготовка к выборам в местные Советы

СТАЛИНАБАД. Здесь началось выдвижение кандидатов в состав избирательных комиссий по выборам в городской и районные Советы депутатов трудящихся.

Коллектив ткацкой фабрики Сталинабадского текстильного комбината единодушно выдвинул в состав избирательной комиссии по выборам в Железнодорожный районный Совет депутатов трудящихся стахановку-ткачиху Майсару Кандинову. Колхозники сельхозартели имени Калинина наметили кандидатом в состав избирательной комиссии по выборам в Дюшамбинский районный Совет депутатов трудящихся передовую колхозницу Мастуру Раджабову. На собрании коллективом сталинабадской швейной фабрики в состав городской избирательной комиссии единогласно выдвинута кандидатура стахановки Барат-ой Рахматовой.

ФРУНЗЕ. Закончилось выдвижение кандидатов в избирательную комиссию по выборам во Фрунзенский городской Совет. Коллективы трудящихся рекомендуют в ее состав лучших людей предприятий, представителей интеллигенции.

Кандидатом фрунзенских машиностроителей является слесарь-стахановец Кадыркул Асаналиев. Учителя средней школы № 12 наметили кандидатуру одной из лучших учительниц А. С. Михеевой. В числе кандидатов в состав комиссии — писатель лауреат Сталинской премии Тугельбай Садыкбеков, главный врач городской больницы К. П. Михайлова и другие.

31 декабря. (ТАСС).

Шахтеры Советского Союза досрочно выполнили план добычи угля

29 декабря шахтеры предприятий Министерства угольной промышленности СССР досрочно выполнили государственный план добычи энергетических и коксующихся углей, установленный на 1952 год. (ТАСС).

Работники нефтяной промышленности СССР досрочно выполнили годовой план

Работники нефтяной промышленности выполнили установленный Министерству нефтяной промышленности СССР на 1952 год государственный план по добыче нефти 26 декабря и по производству светлых нефтепродуктов и смазочных масел — 27 декабря 1952 года. (ТАСС).

Железнодорожный транспорт СССР выполнил годовой план погрузки

Железнодорожный транспорт СССР досрочно выполнил государственный план погрузки, установленный Министерству путей сообщения на 1952 год.

Плановые задания по ускорению оборота грузового вагона, росту производительности труда, экономии топлива на паровозы и снижению себестоимости перевозок перевыполнены. (ТАСС).

В адрес „Куйбышевгидростроя"

ГОМЕЛЬ, 31 декабря. (ТАСС). Вчера коллектив станкостроительного завода имени Кирова начал отгрузку партии гидрофицированных долбежных станков в адрес «Куйбышевгидростроя». Выполняя почетный заказ, станкостроители проявили много творческой инициативы. На изготовлении каждого станка экономится сейчас 205 килограммов чугуна и стали. Цикл производства сокращен на 60 часов.

Моторемонтный завод отправил «Сталинградгидростроюю» партию стендов для испытания автомобильных и тракторных моторов. Местные заводы поставляют строителям гидроузлов стекло, изоляционные и облицовочные плиты, осветительную арматуру, слесарное оборудование.

В нынешнем году трудящиеся области отправили свыше тысячи вагонов продукции великим стройкам коммунизма.

Успехи передовиков

УФА. Коллектив Белорецкого металлургического комбината завершил годовой план по всему металлургическому циклу. Предприятие получило около 8 миллионов рублей сверхплановой экономии.

КОНСТАНТИНОВКА. (Сталинская область). Металлургический завод имени Фрунзе завершил годовую программу по всему производственному циклу. По сравнению с прошлым годом на том же оборудовании выплавка чугуна увеличена на 13 процентов, стали — на 4 процента и производство проката — на 6,4 процента.

АКТЮБИНСК. Металлурги Актюбинского завода ферросплавов выполнили годовую программу выплавки металла.

ОРЕХОВО-ЗУЕВО. Ореховский хлопчатобумажный комбинат выполнил план 1952 года по прядению, ткачеству и выпуску готовых тканей. По сравнению с прошлым годом среднесуточный выпуск готовых тканей в четвертом квартале возрос на 33 тысячи метров. (ТАСС).

СВЕРХПЛАНОВАЯ ПРОДУКЦИЯ ТЕКСТИЛЬЩИКОВ

ЛЕНИНГРАД, 31 декабря (ТАСС). Коллективы большинства предприятий Главного управления хлопчатобумажной промышленности выполнили годовой план и работают в счет 1953 года. Сверхплановую продукцию выпускают текстильщики фабрик имени П. Анисимова, «Возрождение», комбината «Красная нить».

Одними из первых выполнили годовую программу рабочие Прядильно-ниточного комбината имени С. М. Кирова. В нынешнем году за счет снижения себестоимости ниток, пряжи и ниточных изделий комбинат получил свыше 5.100 тысяч рублей сверхплановых накоплений. Бережно расходуя сырье, кировцы сэкономили 132 тонны хлопка и 57 тонн пряжи. Внедрено в производство более 400 предложений рационализаторов. Это дало предприятию 2.409 тысяч рублей экономии. Производительность труда возросла по сравнению с прошлым годом на 6 процентов.

НОВЫЙ ВЫДАЮЩИЙСЯ УСПЕХ ТОКАРЯ-СКОРОСТНИКА

29 декабря токарь ремонтно-механического цеха Московского автозавода имени И. В. Сталина лауреат Сталинской премии Сергей Бушуев добился нового выдающегося успеха. При обработке чугунного диска для 80-тонного пресса специальными резцами он достиг скорости резания 3787 метров в минуту. (ТАСС).

Рис. С. Марфина.

Социалистические обязательства выполнены

Новый год коллектив Ташкентского абразивного завода встретил большими производственными успехами, значительно перевыполнив свои социалистические обязательства. Выпущено сверхплановой продукции почти на 2 миллиона рублей, улучшены все технико-экономические показатели.

Передовой коллектив продолжает удерживать за собой переходящее Красное знамя ВЦСПС и Министерства станкостроения СССР.

* * *

С честью выполнил свои социалистические обязательства коллектив Ташкентского хлопкоочистительного завода. Сверх годового плана выпущено 1553 тонн хлопкового волокна и 161 тонна хлопкового пуха.

Закрепляя достигнутые успехи, коллектив завода обязался с первых же дней нового года выполнять и перевыполнять производственный план по всем показателям, досрочно завершить январское задание.

* * *

Ташкентский завод имени Ильича встретил 1953 год значительным перевыполнением своих социалистических обязательств. Выпущено сверхплановой продукции на сотни тысяч рублей.

Производственные бригады получили задание на январь. Стахановцы разработали свои месячные планы, в которых предусмотрено значительное превышение плана первого месяца нового года.

* * *

Коллектив Ташкентской бумажной фабрики, выполняя свои социалистические обязательства, досрочно завершил годовой план.

Фабрика дала сверх годового плана свыше 600 тысяч квадратных метров кровельного толя, 200 тонн бумаги и картона и 800 тысяч штук ученических тетрадей.

На новый 1953 год коллектив принял повышенные обязательства. Разработаны конкретные мероприятия, обеспечивающие превышение плана с первых же дней нового года.

* * *

Кокандский маслозавод держит первенство в социалистическом соревновании пищевых предприятий республики. Много месяцев подряд коллектив этого завода удерживает переходящее Красное знамя ВЦСПС и Министерства пищевой промышленности СССР.

Новый год коллектив встретил перевыполнением социалистических обязательств. Маслозаводцы решили в 1953 году значительно увеличить выпуск продукции и улучшить ее качество.

* * *

Перевыполнением социалистических обязательств встретил новый год коллектив Беговатского хлопкоочистительного завода.

В производственных цехах составлены конкретные мероприятия, направленные на перевыполнение суточного графика с первых же дней нового года.

* * *

Значительных успехов в 1952 году добился коллектив Ташкентского механического завода «Узбекрасмасло», завершивший свои социалистические обязательства по всем показателям.

Между бригадами заключены договоры на социалистическое соревнование, предусматривающие значительное перевыполнение сменных и суточных заданий каждым рабочим.

Годовой план — досрочно

Ташкентская швейная фабрика «Красная заря» досрочно завершила годовую производственную программу. Объем выпущенной продукции, по сравнению с первым годом пятилетки, возрос на 24 миллиона рублей, а первосортных швейных изделий выработано на 4 процента больше задания. Только за 11 месяцев этого года фабрика получила свыше 700 тысяч рублей сверхплановой прибыли.

Значительно возросла производительность труда. Многие рабочие и работницы выполняют по 1,5—2 нормы. Мотористки-стахановки тт. Ширматова, Богатова, Махманазарова, Пустовалова и сотни других сдают уже продукцию в счет второй половины 1953 года. (УзТАГ).

* * *

КАТТА-КУРГАН. (**Корр. «Правды Востока»**). Предприятия города на 9 дней раньше срока выполнили план выпуска промышленной продукции. По предварительным данным, предприятия города за счет снижения себестоимости продукции сэкономили государству против плана 5 миллионов рублей. Промышленность города дополнительно даст стране продукции более чем на 10 миллионов рублей.

* * *

Коллектив Наманганского консервного завода в результате широко развернутого социалистического соревнования 10 декабря выполнил годовой план по выпуску продукции, а к 20 декабря — обязательства, принятые в Письме на имя товарища Сталина.

Сверх плана уже дано более 200 тысяч банок консервов. Сэкономлено 25 тонн сырья, 1500 килограммов растительного масла.

Лучшие стахановцы завода тт. Пустобаева, Пулатова, Морозова, Молдавская выполнили до полутора норм каждая.

Радостные итоги, величественные перспективы

НОВОГОДНЯЯ АНКЕТА «ПРАВДЫ ВОСТОКА»

НА ВЕЛИКИХ СТРОЙКАХ КОММУНИЗМА

У БЕРЕГОВ ВОЛГИ

Василий КЛЕМЕНТЬЕВ.
Бригадир экскаватора «Уралец» «Куйбышевгидростроя».

Мне и моим товарищам по работе выпало большое счастье быть участниками одной из крупнейших строек пятой пятилетки — Куйбышевской ГЭС. Вот уже третью зиму трудятся строители в Жигулях. Два года назад у подножия горы Могутовой, где сейчас сооружается гигантский котлован под здание ГЭС, белели палатки первых изыскательских партий, а на месте строительной площадки нижнего шлюза, где уже выпуто свыше 800 тысяч кубометров грунта, кажется, еще недавно было топкое, заросшее камышом озеро.

Большая работа проделана на стройке: автомобилисты перевезли десятки миллионов тонн грузов, гидромеханизаторы и экскаваторщики переработали миллионы кубометров грунта, строители ввели в эксплуатацию сотни тысяч квадратных метров жилых и производственных помещений. Много труда в сооружение гидроузла вложили скреперисты, водители бульдозеров, монтажники, электросварщики, водолазы, закоперщики, люди самых различных строительных профессий.

Наша экскаваторная бригада работает на сооружении шлюзовой системы гидроузла — будущего судоходного пути с Волги в Куйбышевское море. Сначала экипаж вынимал грунт из котлована нижнего шлюза. Включившись в социалистическое соревнование за досрочное окончание работы мы добились на своем «Уральце» самой высокой среди экскаваторщиков гидроузла выработки — до 120 тысяч кубометров грунта в месяц. В отдельные дни бригада грузила в самосвалы по 3000—3200 кубометров земли в смену. После выполнения задания на нижнем шлюзе нашу бригаду направили на верхний шлюз.

Сейчас на счету у нашего коллектива свыше миллиона кубометров грунта, вынутого на стройке за год. Чтобы перевезти это количество земли, например, по железной дороге, потребовалось бы не менее 1000 составов.

Желая внести свой вклад в досрочное окончание строительства Куйбышевской ГЭС, наша бригада обязалась в 1953 году работать так, чтобы вынуть своим «Уральцем» к 36-й годовщине Великого Октября еще 1 миллион кубометров земли.

«Куйбышевгидрострой».

Канал Волга—Урал построим в срок

Иван НЕТАЕВ.
Старший машинист экскаватора «Уралец» «Сталинградгидростроя».

В ночь на 21 мая 1952 года два экскаватора «Уралец», одним из которых управлял сменный машинист Виктор Герасименко, а другим я, вынули первые кубометры земли в районе Осадной Балки, на левом берегу Волги, где начинается трасса 600-километрового магистрального самотечного канала Волга—Урал.

С тех пор прошло семь с лишним месяцев. Экскаваторщики ушли уже более чем на пять километров от Осадной Балки, оставив позади себя глубокое русло канала. Мы отдаем себе отчет в том, сколь велика роль оросительного магистрального канала Волга—Урал в преобразовании природы в засушливой Прикаспийской низменности. Он оросит и обводнит более 5 миллионов гектаров новых земель. Расцветет жизнь в этом большом крае.

С первых дней работы на прокладке канала добиваюсь того, чтобы поднять производительность машины. Экскаватор «Уралец», имеющий ковш емкостью в 3 кубометра, согласно техническому паспорту, требует на один цикл экскавации 28 секунд.

Тщательное изучение техники экскавации позволило экономить время. Вместо 28 секунд я стал затрачивать на один цикл 20,4 секунды.

За смену я стал вынимать до 3.5 тысячи кубометров грунта вместо 1.400 кубометров по норме, а однажды мне удалось вынуть 3.760 кубометров. Это явилось рекордной выработкой на экскаваторе «Уралец» в нашей стране. Теперь в соревновании, которое разгорелось среди наших экскаваторщиков, выработка в 3 тысячи кубометров стала довольно частым явлением.

В новом году прокладка канала Волга—Урал получит огромный размах. Здесь будет работать около 200 экскаваторов и много другой землеройной техники. Им предстоит выполнить объем работ в восемь раз больший, чем на Волго-Доне.

Два месяца назад рядом со мной в забое стал у рычагов «Уральца» знатный экскаваторщик Волго-Дона Герой Социалистического Труда Дмитрий Алексеевич Слепуха. По его инициативе здесь началась организация комплексного использования механизмов. Он обязался вынимать ежемесячно одним экскаватором 150 тысяч кубометров земли вместо 80 тысяч кубометров по плану.

Этот почин мы все поддерживаем и будем добиваться создания комплексных бригад на всем нашем участке. Применяя передовые методы труда, мы уверены, что построим канал Волга—Урал в точно намеченный срок.

Сталинград.

ВО СЛАВУ РОДИНЫ

Абдулла МИРЗААХМЕДОВ.
Председатель колхоза «Узбекистан», Тюря-Курганского района, Наманганской области.

Замечательной чертой характера советских людей является их непрерывное стремление вперед, к новым победам в борьбе за коммунизм. Перед нами — великая цель. С каждым годом мы все ближе и ближе подходим к ней.

Среди грандиозных задач, поставленных XIX съездом Коммунистической партии Советского Союза в директивах по пятому пятилетнему плану, значится задача освоения земель Центральной Ферганы. С огромным патриотическим подъемом приступают к осуществлению этой задачи колхозники Ферганской долины. В этом большом деле участвует и наша сельхозартель.

Нашему колхозу предстоит освоить в 1953 году 300 гектаров пустующих земель на Задарьинском массиве. И с этой задачей колхоз безусловно справится. Опыт работы по освоению этих земель у нас есть. В истекшем году члены бригады коммуниста Карима Юлдашева, освоившие 43-гектарный участок на Задарьинском массиве, собрали в среднем по 50 центнеров хлопка с каждого гектара.

Огромную помощь в освоении Центральной Ферганы нам оказывает родное Советское государство. Уже сейчас на Задарьинском массиве трудятся гидрогеологи, почвоведы. День и ночь работают экскаваторы, бульдозеры, грейдеры и скреперы.

Наша уверенность в победе тверда.

В минувшем году мы еще раз убедились в том, какая это великая сила — колхозный строй. Дело было так. После того, как появились всходы хлопчатника, ударил град, выбивший большую часть посевов. Спасти положение можно было, пересеяв поля, буквально за два дня.

И в этот напряженный момент во всей красе сказалась сила коллектива, социалистическая взаимопомощь советских людей. Колхозники работали эти двое суток почти без отдыха. К нам поспешили на помощь механизаторы не только нашей — Тюря-Курганской, но и 1-й Наманганской МТС. День и ночь кипела работа на полях, и пересев был сделан в срок.

Героически трудились все лето трактористы, кетменщики, поливальщики.

Соревнуясь за достойную встречу XIX съезда партии и 34-й годовщины Великого Октября, члены колхоза показали исключительные образцы работы.

И вот результат самоотверженного труда: государству сдано по 35 центнеров хлопка с каждого из 1395 гектаров. Все бригады выполнили и перевыполнили свои задания. Колхоз получил 25 миллионов рублей дохода.

Сейчас мы закладываем фундамент под урожай нового года. Ведь нам предстоит итти вперед, повышать урожайность, осваивать новые земли, чтобы внести свой достойный вклад в великое дело построения коммунизма.

Мы твердо уверены, что 1953 год, третий год новой сталинской пятилетки, сулит нам новые победы во славу Родины.

К НОВЫМ УСПЕХАМ

А. БЕЛОУСОВ.
Секретарь Беговатского горкома Компартии Узбекистана.

Закончился 1952 год, второй год пятой сталинской пятилетки. Он войдет в историю человечества как год величественных достижений советского народа, год, в котором проходил XIX съезд Коммунистической партии Советского Союза.

Воодушевленные решениями XIX съезда Коммунистической партии Советского Союза и гениальным трудом товарища Сталина «Экономические проблемы социализма в СССР», трудящиеся города Беговата умножают свои производственные успехи, ширят социалистическое соревнование за досрочное выполнение плана пятой сталинской пятилетки.

Трудящиеся города Беговата встречают новый, 1953 год досрочным выполнением плана промышленностью города.

Особенно хороших результатов добился Узбекский металлургический завод, выполнивший задание еще 16 ноября, а по производству товарного проката — 23 ноября. 26 декабря завод выполнил свои обязательства. В минувшем году сталевары Беговата дали 1082 скоростных плавки.

27 ноября выполнил план переработки волокна хлопкоочистительный завод.

Значительно улучшил свою работу в 1952 году Хилковский цементный завод. Государственный план по производству цемента завершен был 8 декабря, по клинкеру — 12 декабря.

Прекрасные образцы новаторской работы показали лучшие люди предприятий нашего города — мастера-сталевары тт. Ганиев, Перепечаев, сталевары Жиляев, Хамракулов, Джалилов, канавщик Атаханов, машинист завалочной машины Акбаров, прокатчики мастера тт. Нурутдинов, Соболев, Ботняев, Ташматов и другие.

Стахановские образцы труда показали цементники — мастер Гришачев, стахановцы-машинисты вращающихся печей и мельниц Муминов, Авилов, Коротов, Вершинина, Рахматуллаев, Черняев.

Много стахановцев, новаторов производства вырастили коллективы промышленных предприятий нашего города в истекшем году.

В 1953 году трудящиеся Беговата еще шире развернут борьбу за досрочное выполнение заданий новой сталинской пятилетки, за улучшение всех технико-экономических показателей.

XIX съезд партии поставил задачу — наряду с ростом производительности труда резко улучшить использование производственных мощностей, внедрить передовые технологические процессы во всех отраслях промышленного производства, обеспечить реконструкцию и замену старого оборудования более новым, усовершенствованным. Эти задачи стоят в равной мере и перед работниками нашего города.

Нет сомнения, что новый год будет годом новых успехов в труде на предприятиях Беговата.

НА ВЕЛИКИХ СТРОЙКАХ КОММУНИЗМА

В ПЕСКАХ КАРА-КУМОВ

В. С. ЭРИСТОВ.
Лауреат Сталинской премии.

Истек 1952 год. Чем знаменателен он для великой стройки в песках Кара-Кумов?

Коллектив «Средазгидростроя» успешно справился с первоначальным планом строительно-монтажных работ, перевыполнив его на десятки миллионов рублей. Мы прочно закрепились на головном участке — в Тахиа-Таше, в горах Султан-Уиз-Дага, где обнаружены крупнейшие месторождения стройматериалов, создали строительный район в Ходжейли и т. д.

Летом земснаряды начали прокладку восьмикилометрового обводного и соединительного канала, который даст выход на главное направление. Из русла его уже вынуты сотни тысяч кубометров грунта. Создана строительная площадка в самой пустыне Кара-Кумы, где запроектирован Чапаевский гидроузел.

Большое внимание уделяется производству местных строительных материалов. Почти тысяча барж потребовалась для перевозки камня, щебня, песчано-гравийной смеси и других материалов, добытых в нынешнем году.

Родина щедро снабжает нас замечательной техникой. На трассе работают сотни автомашин, пловучие и сухопутные землеройные машины. С каждым днем их становится все больше. Прибывают новые эшелоны с техникой.

Великой стройке нужно много специалистов. Они готовятся здесь же. В Тахиа-Таше открыт учебный комбинат, в Нукусе начались занятия в новом гидротехникуме. За год около трех тысяч человек повысило квалификацию.

Великое братство

Тургут ИДРИСОВ.
Экскаваторщик.

В новогоднюю ночь праздничными огнями озарились дома тахнаташцев. В новых благоустроенных квартирах встретились передовые механизаторы, плотники, шоферы, монтажники. Лучший экскаваторщик Ефим Прокопенко, шофер Павел Фокин, каменщик Ахмед Хамраев произнесли праздничный тост за самоотверженный труд многотысячного коллектива строителей Главного Туркменского канала. В тяжелых условиях пустыни выполняем мы задание Коммунистической партии, Советского правительства, товарища И. В. Сталина по преобразованию природы в Кара-Кумах.

Стройку коммунизма возводит вся страна. В Тахиа-Таше можно встретить представителей всех народов, населяющих наш необъятный Советский Союз. Советские люди смело штурмуют пески, покоряют водную стихию Аму-Дарьи.

Недалек тот час, когда исполнится мечта народов Средней Азии о покорении безводной пустыни.

Позади два года больших, напряженных работ. В пустыне выросли новые поселки, вдоль и поперек автомобильные дороги пересекли пески. В степи протянулась широкая лента сооружаемого обводного канала.

Первое слово на стройке принадлежит нам, механизаторам-экскаваторщикам, бульдозеристам и скреперистам. Я работаю в бригаде экскаваторщиков, которой руководит делегат Четвертой Всесоюзной конференции сторонников мира Ефим Прокопенко. Наша стройка — стройка мира. Наш труд направлен на укрепление дела мира во всем мире.

Я счастлив, что новый, 1953 год встречаю на великой стройке коммунизма — Главном Туркменском канале.

Тахиа-Таш.

ТВОРЧЕСКИЕ ЗАМЫСЛЫ

Абдулла БАБАХАНОВ.
Главный архитектор «Узгоспроекта».

Исторический XIX съезд нашей родной Коммунистической партии наметил во второй послевоенной пятилетке грандиозные строительные планы в Советском Союзе и, в частности, в Узбекистане.

С огромным воодушевлением включаются в работу по осуществлению сталинских предначертаний узбекские архитекторы.

С радостью узнали мы, что республиканскому проектному институту «Узгоспроект» поручено проектирование всех жилых и общественных зданий Главного Туркменского канала — великой стройки коммунизма.

Большие строительства развернутся в 1953 году и в столице республики. Ташкент украсится новыми многоэтажными жилыми домами, общественными зданиями. Четырехэтажное здание с 7-этажной башней вырастет на углу улиц Пушкинской и Ассакинской, жилые четырехэтажные дома — на ул. Карла Маркса, Шота Руставели и других.

В наступающем 1953 году узбекскими архитекторами будет разработан также проект высотного здания Дворца хлопкоробов в Ташкенте.

Истекший год принес мне большие творческие успехи. Был завершен ряд архитектурных сооружений по моим проектам.

В новом, 1953 году будет завершено строительство клубов, осуществляемых по моим проектам, в Алмалыке, Маргелане, Коканде и Чирчике, кинотеатры в Ташкенте и Чирчике.

В 1953 году я решил завершить диссертационную тему «Архитектура ирригационных сооружений Узбекистана».

ЗА ТЕХНИЧЕСКИЙ ПРОГРЕСС

Е. ВУКОЛОВ.
Лауреат Сталинской премии, главный инженер карборундового завода.

Жизнь советских людей насыщена ярким, интересным содержанием. Что сделано мною в 1952 году?

Много пришлось потрудиться на заводе над освоением нового ассортимента. Нами освоено промышленное производство тонких шлифовальных порошков. Размер каждой частицы — несколько микрон.

Большие успехи в истекшем году принесло предприятию творческое содружество стахановцев и технологов. Бригада рабочих электропечного цеха под руководством тт. Юсупова и Сеидаметова, совместно с начальником цеха тов. Городнисским и технологом тов. Григорьян, разработала и широко внедрила в производство метод скоростных плавок карборунда в мощных электропечах. Это ускорило на 20 процентов плавильный цикл и значительно повысило производительность. Сейчас до 80 процентов плавок в цехе проводим скоростными методами.

Наш завод с честью выполнил годовой план и социалистические обязательства, дав государству много продукции сверх плана.

В новом году нас ждет интересная работа: борьба за выпуск продукции только отличного качества, за дальнейшее улучшение экономики производства.

Нет сомнения, что и в 1953 году наш коллектив, как и все советские люди, отлично поработает на благо нашей любимой Родины.

Забота о здоровье детей

С. ЮЛДАШЕВА.
Кандидат медицинских наук.

В нашей стране о здоровье маленького гражданина заботятся с момента его рождения. Государство делает все для того, чтобы новое поколение входило в жизнь здоровым и стойким. Поэтому работа советского врача-педиатра приносит глубокое моральное удовлетворение.

Большим содержанием наполнена деятельность врачей-педиатров у нас, в Узбекистане, где когда-то, до революции, была высокая детская смертность.

Сейчас и в городских, и в сельских родильных домах, детских консультациях, детских яслях ребенок находится под наблюдением врача. Практическая работа, проводимая педиатрами, основывается на достижениях передовой медицинской науки.

Я ассистент детской госпитальной клиники ТашМИ. Последние два года я изучаю под руководством заслуженного деятеля наук профессора Р. С. Гершеновича эффективность лечения некоторых детских заболеваний антибиотиками. Большой успех принес опыт лечения в нашей клинике детских кишечных заболеваний синтомицином (синтетический антибиотик). В условиях жаркого климата он оказался чудодейственным средством. Много интересного удалось выяснить при изучении действия различных антибиотиков: пенициллина, стрептомицина, синтомицина на токсико-септическое состояние новорожденных.

Советское государство в полной мере обеспечило наши родильные дома могучими средствами борьбы за жизнь и здоровье детей.

Скоростные тяжеловесные составы

Бегмат ИРМАТОВ.
Машинист Ташкентского тепловозного депо.

Новый, 1953 год коллектив тепловозного депо встречает большими производственными успехами. По примеру лучших машинистов страны мы водим теперь тяжеловесные поезда на высоких скоростях. Это позволило нашему коллективу досрочно завершить годовой план и перевезти дополнительно около 400 тысяч тонн грузов.

Бригада нашего тепловоза продолжает удерживать за собой первенство в социалистическом соревновании. 10 месяцев подряд локомотиву, на котором мы работаем, присваивается высокое звание «Лучший тепловоз сети дорог». Каждый поезд у нас тяжеловесный и продвигается с превышением технической скорости.

Поработали мы в истекшем году хорошо — сверх задания перевезли 32 тысячи тонн груза и сэкономили 28 тонн топлива.

В 1953 году мы решили добиться еще лучших показателей — выжать из техники все, что она может дать.

Большие планы у каждого из нас. Коллектив тепловозного депо будет еще смелее и активнее распространять опыт лучших машинистов с тем, чтобы каждый поезд в новом году у нас был скоростной и тяжеловесный.

Будем доставлять грузы народному хозяйству нашей страны без задержки, на высоких скоростях. Это явится нашим вкладом в досрочное завершение пятого пятилетнего плана.

Год культурно-технического роста

Иван МАСТЕРОВ.
Бульдозерист строительства Каховской ГЭС.

Мне пришлось первым поднять своим бульдозером целинные земли в пойме Днепра. Большой опыт приобрел я на великой стройке коммунизма. Он помог мне пополнить стахановскую практику новым методом работы на бульдозере, благодаря которому к 35-й годовщине Великого Октября я выполнил четыре годовые нормы.

1952 год был годом культурно-технического роста. Как и многие другие участники стройки, я познал многое из того, что необходимо знать для лучшего использования совершеннейшей техники.

Вместе со всем советским народом я встретил 1953 год, полный решимости добиться еще лучших успехов в работе. На нашей стройке развернулось соревнование за ввод в строй Каховской ГЭС на год раньше срока. Я составил себе на весь новый год уплотненный график работы. По моим расчетам пятую годовую норму я должен был выполнить 1 мая 1953 года, но, работая по уплотненному графику, решил достигнуть этого к 1 марта. За остающиеся 10 месяцев намечаю выполнить еще одну пятилетку.

Пишу сейчас книгу о моих методах работы на строительстве Каховской ГЭС. Через два-три месяца сдам ее в Главтехиздат.

Новая Каховка.

В НОВОМ ГОДУ — НОВЫЕ ПЛАНЫ

Сегодня мы публикуем беседы с учеными всесоюзных научно-исследовательских институтов. Они рассказывают о выполненных для Средней Азии работах и о том новом, что будет сделано для трудящихся нашей Родины в 1953 году.

Для Главного Туркменского канала

Н. М. ПУПЫШЕВ.
Профессор.

Важные задания выполнили ученые всесоюзных научно-исследовательских институтов для великой стройки на Аму-Дарье в истекшем году. В 1953 году строители получат новое подъемно-транспортное оборудование, электрические аппараты, самоходные лебедки, холодильные установки, автоматические самописчики, контролирующие работу двигателей и силовых установок.

В канун Нового года началось изготовление прибора, который осуществляет полный автоматический контроль и анализ силовой установки речного судна, определяет скорость вращения вала машины. Этот прибор будет послан речникам Аму-Дарьи. Он позволит капитанам внедрить на судах, доставляющих грузы на строительство Главного Туркменского канала, повахтенный хозрасчет. Приложенная к рейсовому отчету капитана лента-диаграмма прибора дает возможность диспетчеру документально проверить, как выполняло судно график движения.

В новом году — новые планы. Мы, ученые, будем настойчиво работать над созданием новых машин, приборов, аппаратов для строителей, колхозников, речников, текстильщиков, горняков, мечты и устремления которых подчинены одной великой цели — дальнейшему укреплению могущества нашей великой Родины, победе дела мира во всем мире.

Методы использования фитонцидов

А. П. АЛЕКСЕЕВА.
Биолог.

Фитонциды — летучие вещества, вырабатываемые многими растениями. Они убивают бактерий, грибков и простейших животных или задерживают их рост. Это открытие лауреата Сталинской премии профессора Токина успешно используется в медицине.

В новом году фитонциды будут широко использованы для сохранения от порчи мясных, рыбных продуктов и даже фруктов. В жаркие дни при помощи фитонцидов, например, можно сохранить десятки тонн добытой на промыслах рыбы. Парное мясо, обработанное фитонцидами, можно транспортировать на большие расстояния.

Проведенные опыты позволили ученым рекомендовать фитонциды для применения их в 1953 году в жарких районах. Разработаны методы использования фитонцидов в рыбной, консервной промышленности и на мясокомбинатах.

Высокоурожайные сорта томатов

Д. Д. БРЕЖНЕВ.
Лауреат Сталинской премии.

Недавно я закончил труд, посвященный разностороннему изучению одной из наиболее ценных овощных культур — томатов. Изучены томаты, выращиваемые в Средней Азии, на Кавказе, в ряде областей Российской федерации. Дружба с селекционерами, колхозниками и овощеводами-любителями помогла мне предложить пути наиболее рационального развития этой культуры в среднеазиатской, крымской и других зонах.

Подробно изучив биологию томатов, анатомию этого растения, проведя биохимическую оценку видового и сортового его состава, я дал практические рекомендации для использования томатов в различных зонах.

В 1953 году будет напечатана моя книга, в которой среднеазиатские овощеводы найдут исчерпывающий ответ на такой, например, вопрос, какой сорт томатов следует размножать как высокоурожайный в том или ином районе Средней Азии, и многие другие.

Новая медицинская аппаратура

И. А. ВИНОГРАДОВ.
Профессор.

Горячее желание видеть советских людей всегда сильными, бодрыми, жизнерадостными придает нам новые силы для творческого труда.

За последнее время ученые-медики и инженеры-механики изобрели несколько замечательных аппаратов, которые поступят в лечебные учреждения наших городов в 1953 году. Среди них — аппарат Котова, предназначенный для бактериологического анализа воздуха, аксиметры — приборы для определения процентного состава кислорода в крови, металлофоны, шуманиры.

В 1953 году впервые появится в наших городских больницах замечательный аппарат для сшивания кровеносных сосудов. Он сшивает сосуды от 15 до 1,3 миллиметра скрепками из тантала, не приносящего вреда организму. После операции ткань остается живой.

Новую медицинскую аппаратуру в первую очередь получат лечебные учреждения столиц союзных республик, строек коммунизма и областных центров.

Из угля, воды и воздуха

А. А. ВАНШЕЙДТ.
Профессор.

Придя в магазин своего города или поселка, взглянув на синий чайный сервиз, вы подумаете — «фарфор». Посмотрев на матовые с прожилками бокалы, вы скажете — «хрусталь». Увидев шоколадного цвета чайник с эмблемой Советского Союза, вы решите — «фаянс».

Но вы ошиблись. Эта красивая посуда сделана из искусственной смолы — аминопласта, заменяющей стекло, фарфор, металл и дерево. Новый материал создан советскими химиками, затратившими много труда на разработку промышленного способа получения аминопласта.

В 1953 году новая посуда будет поставляться также во все среднеазиатские города. Эта посуда обладает замечательными свойствами. Она не лопается от крутого кипятка, не бьется при падении.

Аминопласт изготовляется из очень дешевого сырья — воздуха, воды и каменного угля.

На заводах готовы к отправке сотни красивых сервизов, розовых и голубых ваз, прозрачных бокалов, сделанных из чудесной смолы.

С новым счастьем!

УИГУН.

— С Новым годом. С новым счастьем!

Когда советские люди произносят эти традиционные слова, то они верят: Новый год будет счастливее минувшего. Эта твердая уверенность в будущем — отличительная черта нашей советской жизни. За время советской власти трудящиеся нашей страны привыкли к тому, что каждый новый год приносит новые успехи в труде, новые радости. И потому так дорожат они миром, так упорно отстаивают его, ибо мир — это созидание, творчество, приносящие великую радость свершений.

1952 год принес нам новые победы. Большие, всемирно-исторического значения события произошли в этом году. Важнейшие из этих событий — XIX съезд Коммунистической партии Советского Союза и опубликование работы товарища Сталина «Экономические проблемы социализма в СССР». Решения XIX съезда партии, гениальный теоретический труд великого вождя, его речь на съезде ярко освещают путь дальнейшего развития нашей страны по пути неуклонного роста благосостояния нашего общества, по пути строительства коммунизма.

В 1952 году введен в строй Волго-Донской судоходный канал имени В. И. Ленина — первенец великих строек коммунизма, построены сотни новых промышленных предприятий, новых машин, дворцов, больниц, театров и клубов, заложены новые сотни километров полезащитных лесных полос, преобразующих природу нашей великой Родины. Богаче, краше, культурнее стала жизнь каждого советского человека.

И мы знаем — 1953 год будет еще богаче большими и желанными делами, еще ярче и светлее. Великая программа работ — директивы XIX съезда партии по новой пятилетке — яркое свидетельство силы и мощи нашей социалистической державы. Прекрасные перспективы роста открываются этими директивами. Национальный доход СССР за пятилетие увеличится не менее чем на 60 процентов, и в связи с этим будет обеспечен дальнейший рост доходов рабочих, служащих, колхозников. «Неуклонно проводить и впредь снижение розничных цен на предметы массового потребления, — говорится в директивах, — имея в виду, что снижение цен является главнейшим средством систематического повышения реальной заработной платы рабочих и служащих и повышения доходов крестьян. Повысить реальную заработную плату рабочих и служащих, с учетом снижения розничных цен, не менее чем на 35 процентов».

Эти простые и четкие слова партийного документа, проникнутые сталинской заботой о человеке, вселяют бодрость и радость в сердца советских людей и трудящихся стран народной демократии, идущих ныне по нашему пути. Они о многом говорят трудящимся капиталистических стран, показывая им несомненные преимущества нашего строя.

Советские люди знают, что все их мечтания, все их планы построены на самой прочной основе — нашем общественном и государственном строе. Именно поэтому мы, желая в новогоднюю ночь друг другу счастья, верим — счастье, добытое нами раньше, останется с нами и в новом, 1953 году, оно станет еще больше.

Коммунизм окрыляет наши светлые думы. Капитализм убивает в человеке труда веру и надежду. О чем может мечтать рабочий или крестьянин капиталистического государства? О том, чтобы не умереть с голоду, чтобы иметь над головой жалкий кров. Может ли надеяться на лучшее американский трудящийся, если до начала второй мировой войны каждый американец платил в среднем налог на расходы по вооружению 8 долларов 75 центов, а теперь на эти расходы с каждого американца взимают 413 долларов? Каждый день на военные цели американцы расходуют 177 миллионов долларов. Эти расходы всей своей тяжестью ложатся на плечи простых тружеников, империалистам же война приносит бешеные прибыли. С начала войны в Корее американские капиталисты ежегодно увеличивают свои прибыли на 16 миллиардов долларов. Вот почему они посылают «летающие крепости» в многострадальную Корею, сжигают напалмом селения вместе с их обитателями — женщинами, детьми.

Невесело идет навстречу Новому году маршаллизованная Европа. Сенатор Кеннеди в «Конгрешнл рекорд» довольно откровенно писал:

«Англия голодна, плохо одета, переобременена налогами. Норма продовольствия по карточкам недостаточна...

...Западная Германия является землей потерянных надежд, отчаяния и нищеты...

...Париж представляет собой имитацию когда-то блестящего города. Деньги французов обесценены до того, что ничего не стоят».

Мы с огромной гордостью сознаем, что наша страна стоит в авангарде борьбы за мир. И мы преисполнены решимости и в новом году так же упорно отстаивать дело мира. Сотни миллионов простых людей с огромным удовлетворением восприняли воззвание Венского конгресса народов в защиту мира. Голос людей доброй воли проник в самые отдаленные уголки земного шара, вселяя в простых тружеников мужество в борьбе за свои человеческие права, за мир на земле. Их взоры обращены к нашей стране, к Москве, к Кремлю, к великому знаменосцу мира Иосифу Виссарионовичу Сталину.

В дружной семье народов Советского Союза вступает в новый год наш солнечный Узбекистан. Трудящиеся республики знают — в новом году их ждут большие дела, большой труд на благо великой социалистической Родины, большие радости. Узбекский народ уверенно смотрит вперед, зная, что под мудрым водительством великого Сталина, с братской помощью великого русского народа и народов всего Советского Союза добьется новых успехов в коммунистическом строительстве.

Механизация хлопководства

Ученый совет Всесоюзного научно-исследовательского института хлопководства рассмотрел вопросы, связанные с дальнейшим развитием хлопководства в связи с директивами XIX съезда партии по пятому пятилетнему плану развития СССР.

Докладчик—директор института А. М. Мальцев и выступавшие в прениях обобщили накопленный наукой и народной практикой многолетний опыт получения устойчивых урожаев по 40 и более центнеров хлопка с гектара. Созданная для орошаемых районов земледелия система агротехнических мероприятий по выращиванию высоких урожаев хлопка в ближайшие годы найдет самое широкое распространение. Особое внимание уделяется более полному использованию всех имеющихся в распоряжении МТС и совхозов почвообрабатывающих и уборочных машин. Институтом глубоко изучаются возможности практического перехода на комплексную механизацию возделывания хлопчатника в колхозах и совхозах. Опыты этого года в совхозе им. Пятилетия УзССР показали, что на всех полях совхоза, где была осуществлена комплексная механизация, каждый хлопкороб смог вырастить на двух-двух с половиной гектарах по 30—34 центнера сырца. (УзТАГ).

У УЗБЕКСКИХ ЗИМОВЩИКОВ

В высокогорных районах, в зыбучих песках, на морских островах разбросаны станции зимовщиков Узбекского Управления гидрометеорологической службы.

Днем и ночью — в стужу, дожди, в снежные заносы ведут маленькие, но дружные коллективы непрерывные наблюдения за погодой. Прогнозы погоды имеют огромное значение для народного хозяйства республики, и каждый день телеграф приносит в Управление свежую сводку.

Вчера мы связались с тремя гидрометеорологическими станциями Управления. Вот что рассказал нам начальник одной из высокогорных станций Филипп Филиппович Прокопенко:

— Наш коллектив хорошо подготовился к зиме, а зима здесь стоит суровая — снегопады сменяются морозами, морозы — густыми туманами, но работа бесперебойно ведется в любое время. В нашем отряде всего четыре человека. Хотя мы и оторваны от «Большой земли», мы всегда чувствуем себя членами одной дружной семьи советских тружеников. Каждый из нас в свободное от работы время систематически занимается политучебой. Проводим мы и технические занятия. Ежедневно мы слушаем радиопередачи из Москвы и Ташкента, а недавно Ташкентский радиокомитет организовал для нас, зимовщиков, специальную передачу.

Сегодня вместе со всем народом мы торжественно встретим новый, 1953 год.

— Наш дом замело снегом, — сообщил начальник другой высокогорной станции, Михаил Тимофеевич Лукьянчиков. — На наблюдательные пункты мы выходим на лыжах. Настроение у всего отряда бодрое, радостное. В новом, 1953 году мы решили работать еще лучше.

Радостные вести передает начальник станции Сергей Давыдович Лизунов.

— Несмотря на неблагоприятные природные условия, наша станция работает бесперебойно, — рассказывает он.— В свободное время мы изучаем материалы XIX съезда партии, ведем записи и дневники наблюдений погоды. Сегодня, в канун Нового года, мы просим передать пожелание счастья и трудовых успехов всем трудящимся Узбекистана.

НОВЫЕ ДОМА ДЛЯ РАБОЧИХ

В Верхне-Чирчикском районе Ташкентской области 31 декабря сданы в эксплуатацию очередные 23 дома для рабочих, служащих и инженерно-технических работников джуто-кенафного завода.

Новые жилые дома выстроены для стахановцев Маргеланского шелкомотального комбината, Ташкентской кенафной фабрики и других предприятий. (УзТАГ).

НОТНАЯ БИБЛИОТЕКА В КОЛХОЗЕ

ТОЙ-ТЮБЕ. (Ташкентская область). (УзТАГ). С наступлением вечера оживленно становится в просторных помещениях клуба колхоза «Полярная звезда», Средне-Чирчикского района. Сотни хлопкоробов и их детей приходят сюда, чтобы пополнить свои знания, культурно и интересно провести свободное время.

Многие жители колхозного кишлака увлекаются музыкой. Для них в клубе организованы музыкальная школа, хоровой кружок, духовой и струнный оркестры. По просьбе колхозников, правление сельхозартели создало при клубе специальную нотную библиотеку. В ней собрано около 700 экземпляров нот лучших произведений классиков русской и западной музыки, а также советских композиторов. На пополнение нотной библиотеки правление колхоза израсходовало в нынешнем году более тысячи рублей.

Ташкент

ГОРОДСКАЯ ХРОНИКА

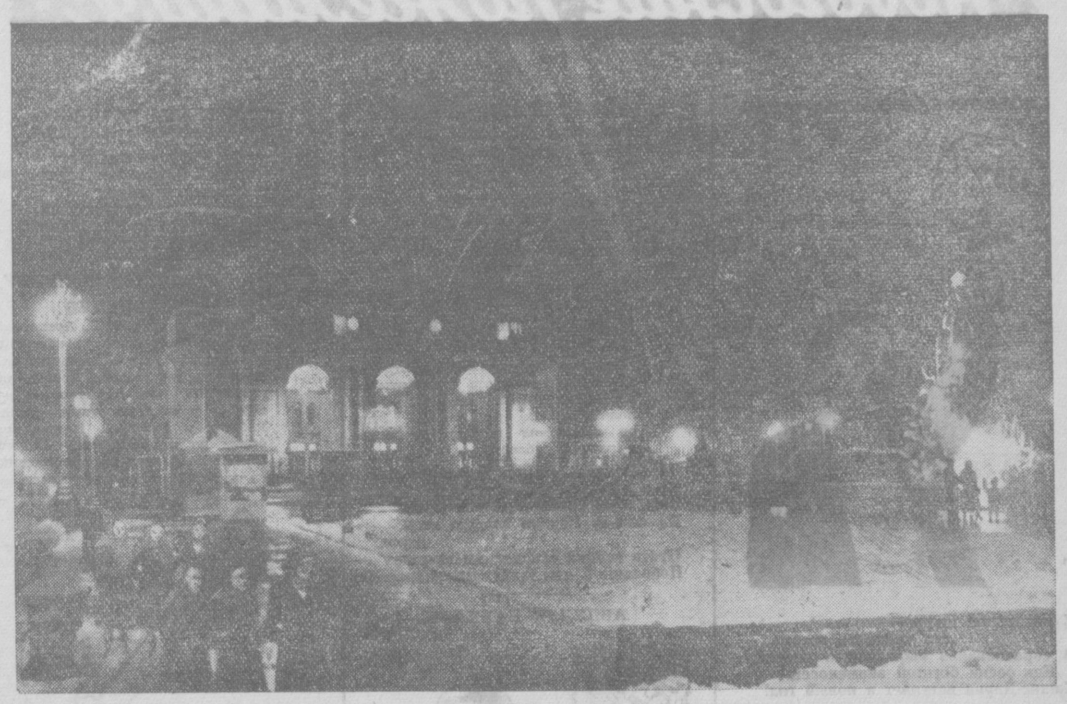

В НОЧЬ ПОД НОВЫЙ ГОД

...Залитая светом неоновых лампочек, в разноцветных искорках снега, многолюдная и шумная столица выглядит в этот вечер особенно нарядной и праздничной. Оживленно на улицах города. Тысячи ташкентцев делают последние праздничные покупки в магазинах, сплошным потоком движутся по центральным улицам машины, спешит в клубы на новогодние балы празднично одетая молодежь.

Сегодня советские люди по хорошей традиции также подводят итоги прожитого года.

Радостны они для ташкентцев. Десятки предприятий столицы выполнили годовой план.

Воодушевленные решениями исторического XIX съезда родной Коммунистической партии уже несколько дней работают в счет 1953 года ташкентские заводы: мельнично-элеваторных машин, чугунолитейный, кожевенный, ремонтно-механический, хлопкоочистительный, завод абразивных инструментов, «Узбекэнерго», мебельная фабрика Министерства легкой промышленности УзССР, хлебозаводы №№ 3 и 4 и многие другие.

Более 3 тысяч квадратных метров жилой площади выстроено и сдано в эксплуатацию ташкентскими строителями. В новых благоустроенных домах встречают Новый год рабочие заводов «Ташсельмаш», экскаваторного, ремонтно-механического, студенты горного техникума.

Много радостных развлечений ожидает в новогодние праздники малышей. Они придут на новогодние елки, побывают в гостях у Деда-Мороза и Снегурочки, пройдут по чудесному царству сказок...

1953 год... Год новых трудовых побед, творческих дерзаний, неуклонного перевыполнения государственных планов, многочисленных начинаний советских новаторов.

Уверенно смотрят в грядущий год советские люди, потому, что радостно жить и трудиться в нашей стране — стране, где явью делаются самые чудесные мечты, самые смелые дерзания...

С Новым годом, товарищи! Новых трудовых побед! Новых творческих успехов!

На снимке: Театральная площадь ночью.

Фото **А. Палехова.**

ТОВАРООБОРОТ ОДНОГО МАГАЗИНА

Тысячи ташкентцев побывали в канун праздника в крупнейшем магазине столицы — в Центральном Главунивермаге — и сделали здесь праздничные покупки.

За весь 1952 год магазин продал товаров на 290 миллионов рублей, досрочно выполнив годовой план.

Большим спросом покупателей пользовались шерстяные и шелковые ткани, которых продано здесь на 50 миллионов рублей, обувь ташкентских, ленинградских, московских и других фабрик центральных городов страны.

Почти на 4 миллиона рублей продано ковров. Трудящиеся приобрели более 17 тысяч часов, 6 тысяч радиоприемников, радиол и репродукторов, 1300 патефонов, более 1500 мотоциклов и велосипедов, около тысячи фотографических аппаратов.

Только за последнюю неделю истекшего года универмаг продал товаров на 8 миллионов рублей.

7 ТЫСЯЧ ПОДПИСЧИКОВ

Прочно и глубоко входит в жизнь советского человека книга. В каждом доме, в каждой семье — у рабочих и служащих, колхозников и студентов — можно всегда увидеть шкафы, стеллажи, полки с книгами. Это — личные библиотеки трудящихся.

С каждым годом спрос на книги растет. В нынешнем году магазин подписных изданий «Узбеккнижторга» провел подписку на сочинения М. Горького и А. Толстого, Н. Гоголя и И. А. Гончарова, К. Федина, И. Эренбурга, П. Бажова, Ш. Петефи. Число подписчиков его увеличилось на 7300 человек.

В истекшем году по подпискам и в отделе розничной торговли магазин продал более чем на 2 миллиона рублей книг.

КОМАНДА «СПАРТАКА» — ЧЕМПИОН ГОРОДА

Пятнадцать дней добровольные спортивные общества «Труд», «Спартак», «Пищевик», «Красное знамя», «Локомотив», «Энергия» и «Динамо» оспаривали звание чемпиона города 1952 года по настольному теннису.

Лучше других к состязаниям подготовилась команда «Спартака», которая провела все игры с большим подъемом и завоевала звание чемпиона.

На втором месте — теннисисты «Пищевика».

Третье место заняла команда добровольного спортивного общества «Локомотив».

Чемпиону города — команде «Спартака» вручены переходящий приз и грамота городского комитета по делам физической культуры и спорта. Команды «Пищевика» и «Локомотива» награждены грамотами.

АЛЬБОМ

РАССКАЗ

Хакимов быстро прошел по слабо освещенной улице полквартала, отделявшие его квартиру от райкома. Поздравил сторожа, который в привычном одиночестве проводил старый и встретил новый год. Затем прошел по темному коридору в свой кабинет, зажег свет и достал из ящика стола то, за чем пришел — нераспечатанную коробку папирос.

Закурив, он хотел было итти, но потом присел на стул возле незадернутого шторой окна и стал с интересом смотреть на улицу.

Там, дома, среди гостей, и не приходило в голову смотреть в окно. А тут почему-то потянуло.

Пожилой человек в халате провел корову. В районном центре или кишлаке всегда найдется чудак, который среди ночи почему-то проведет по улице корову или барана. Два трактора прошли гуськом по обочине шоссе. Несколько прохожих промелькнуло с такой быстротой, с какой только и ходят запоздалые путники в новогоднюю ночь. И всегда немножко с волнением и любопытством смотришь на тех, кто в этот час не сидит почему-либо за праздничным столом.

Напротив, в окнах телефонной станции — свет. Дежурит Люся — маленькая блондинка, и видно, что ей не приходится сидеть без дела. Много поздравлений, наверно, несут на себе сейчас телефонные провода.

За низенькой перегородкой—там, где положено находиться посетителям.—стоят трое мужчин. Один из них—Люсин вздыхатель—механик МТС. И наверняка он рассказывает двум другим посетителям, что пришел звонить в областной центр насчет запасных частей. По поводу этого его способа объяснять свое присутствие на телефонной станции давно острят в районе.

Вдруг Хакимов заметил, что те два посетителя подошли к окну и пристально на него смотрят, переговариваясь и жестикулируя. Только сейчас он сообразил, что они-то видят его не хуже, чем он их. Поднявшись, Хакимов задернул штору и хотел было уйти, но тут раздался телефонный звонок.

Незнакомый баритон поздравил его с Новым годом, спросил, может ли Хакимов принять сейчас его и его приятеля. Они — художники, уже около двух месяцев находятся в районе (Хакимов слышал об этом). Давно хотелось встретиться с секретарем райкома, но трудно его поймать во время хлопкоуборочной.

Хакимов, протянув руку, приоткрыл штору. Один из посетителей телефонной станции стоял, прижав к уху трубку.

— Заходите, — сказал он и сел за стол.

Художники появились через две минуты. Оба совсем молодые, лет на десять моложе Хакимова. Один назвался Сарваровым, другой — Юдиным. Поздоровавшись, сели за стол. Оглядели кабинет. Юдин, склонив голову на бок, посмотрел на чернильный прибор из пластмассы — беленький с красненьким. И Хакимов только сейчас заметил, что прибор этот удивительно безвкусный.

Потом Сарваров начал рассказывать. Они в творческой командировке. Побывали уже в нескольких колхозах, много работали. А сегодня ночью вышли побродить в поисках интересных сюжетов. Торжественные встречи Нового года, тосты, танцы — все это не так интересно. Хотелось увидеть людей в необычной обстановке. На телефонной станции встретились с очень интересным механиком МТС. Его так волнует ход зяблевой пахоты, что он в новогоднюю ночь прибежал звонить в областной центр — требовать запасных частей.

А потом они увидели в окне Хакимова и решили воспользоваться случаем—поговорить, посоветоваться насчет тематики и объектов своих работ.

— Ясное дело, нашли голубчики тему, — подумал Хакимов. — Секретарь райкома уединился в своем кабинете в новогоднюю ночь и обдумывает перспективы района на предстоящий год. Глупое положение!

— Я здесь случайно, товарищи. Не запаслись папиросами — вот и пришел сюда взять коробку. Гостей бросил, — сказал Хакимов, искоса посматривая на большой альбом в руках Сарварова.

И вдруг жгучее любопытство овладело им. Нет, нечто гораздо большее, чем любопытство. В этом альбоме, наверно, — люди, дела его района. Какими они предстали здесь?

— Покажите, — сказал Хакимов. И, словно боясь отказа, он не протянул руку через стол, а встал и подошел к Сарварову.

— Это черновики, наброски... Тут мы оба рисовали...

— Покажите, — повторил Хакимов, забирая альбом и возвращаясь на место.

Он листал, смотрел, а художники, облокотясь на стол, молча наблюдали.

Каждый рисунок был подписан. Юдин обладал волшебным даром улавливать сходство, и Хакимов, узнавая знакомые лица, в полной мере испытал то наслаждение, которое могут дать скупые, верные штрихи настоящего художника и которого не может дать фотография, с математической точностью воспроизводящая оригинал. Сарваров больше налегал на пейзажи.

...Лучшие сборщики. Лучшие трактористы. Семья колхозников въезжает в новый дом. В МТС рассматривают прибывшие новые машины. Колхозники изучают решения XIX съезда. Беседа агитатора в поле... Художники подчас умели найти тему.

Но было и немало рисунков, заставивших Хакимова досадливо поморщиться. Он, конечно, понимал, что это только наброски, материал для будущей работы и далеко не все будет использовано. Но почему-то смотреть на некоторые рисунки было неприятно, — куда неприятнее, чем видеть изображенное на них в натуре.

...Очередь у заготпункта из автомашин, арб и бричек. Художники, видимо, хотели показать изобилие, а показали по существу нечеткую работу заготпункта. Вот на поле десятки сборщиков, и все—женщины, одни женщины. А на следующем рисунке, словно в насмешку, изображена чайхана, и в ней, поджав ноги, сидят здоровенные парни. На обоих рисунках Хакимов узнал людей из колхоза «Кахраман».

...Вот сушат хлопок на дороге. Мимо мчатся автомобили. Нечего сказать — подходящее место для сушки! Но что поделаешь — так было. Мало подготовили сушилок.

Хакимов долго рассматривал рисунок, на котором была изображена лошадь, везущая арбу, груженную мешками. Полный мужчина в широкополой соломенной шляпе восседал на мешках. Это был заведующий животноводческой фермой одного из колхозов района. В ящике стола у Хакимова лежало письмо, присланное вчера конюхом этого колхоза. Конюх жаловался: — заведующий фермой—нечестный человек, ворует корма, возит продавать на базар ячмень, предназначенный для колхозных лошадей. Секретарь райкома знал заведующего фермой, и интуиция подсказывала ему, что конюх пишет правду.

— Кто здесь нарисован? — спросил Хакимов.

— Это заведующий животноводством, — сказал Сарваров, — перевозит корма на отдаленную ферму

— А в какую сторону он ехал, когда вы его встретили? В сторону базара?

— Да, да, он должен был проехать мимо базара.

— Там у них нет никакой фермы, — усмехнулся Хакимов.

Он еще пристальнее вгляделся в рисунок. Много труда, видно, вложил художник, чтобы придать несимпатичному, попросту сказать противному, лицу выражение значительности и деловитой сосредоточенности. И это ему почти удалось. И неискушенный в этих делах Хакимов, может быть, впервые сейчас понял, какими опасными могут быть ложь в искусстве, прикрытый талантом обман.

Хакимов дошел до последнего рисунка, закрыл альбом, потом открыл его и снова начал листать.

— Я плохой ценитель, — сказал он.— Я вижу одно — тут много критики в мой адрес. Можно подумать, что вы специально вскрывали причины, из-за которых район еще не выполнил плана.

— Мы искали только положительные сюжеты, — сказал Юдин. — И для работ на выставку будем отбирать лучшее.

— Я понимаю, — усмехнулся Хакимов. — А все-таки получилось, что вы на меня обрушились с такой критикой, которая действует не слабее, чем словесная. Впрочем и у меня есть за что вас покритиковать.

Он объяснил им, где они, недостаточно зная колхозную жизнь, принимали плохое за хорошее. Потом, листая альбом, стал молча показывать пальцем на многочисленных ишаков, верблюдов, лошадей.

— Сарваров хороший анималист, — сказал Юдин.

— Маринист, баталист, — с трудом вспоминал Хакимов названия профилей художников. — Что же такое анималист?...

— Он неплохо животных изображает, — пояснил Юдин.

— Живое тягло, значит, любите рисовать, — пошутил Хакимов.

— Крупный и мелкий рогатый скот тоже, — в тон ему ответил Сарваров.

— Да, но получается, что у вас антимеханизаторские настроения...

Хакимов пояснил свою мысль. Животных Сарваров изображает прекрасно. А как дойдет дело до машин — они обязательно портят вид. Может быть, для того, чтобы хорошо рисовать машины, надо тоже знать и любить их?

— А вот эта женщина здесь зачем? — Хакимов указал на женщину, решительным жестом срывающую с себя паранджу.

— Это набросок для исторической темы...

— Эта женщина не сбросила с себя паранджу, — задумчиво сказал Хакимов. Он вспомнил, как недавно, будучи в городе, он водил своего сына в музей, и мальчик, показав на паранджу, спросил, зачем в музее выставляют вещи, которые и на улице можно видеть. Отец понял, что сын его имел в виду именно эту женщину — изображенную на рисунке Халиму Садыкову.

— Ей не дают сбросить, — отпарировал Юдин. — В том, что эта женщина носит паранджу, виноваты многие и в том числе вы, — внушительно закончил он.

— Да разве я снимаю с себя вину, — махнул рукой Хакимов. — Но почему вы ее-то считаете ни в чем неповинной? Ведь она позволила вам рисовать себя — значит она не такое уж забитое существо. Да и нет у нас сейчас таких, забитых. Попробуйте — наденьте паранджу вот на эту женщину, — Хакимов перевернул страницу и показал на орденоносную улыбающуюся бригадиршу.

— Виноваты-то мы виноваты, — продолжал он, — но разве Садыкова достойна быть даже безымянной натурой для такой картины? Женщины не с такой душой первыми срывали с себя в те годы паранджу.

Художники молчали.

— А все-таки хорошо, что мы встретились, да еще в новогоднюю ночь, — весело сверкнул глазами Юдин. — Сложная работа и у нас и у вас...

— И обязательно еще не раз встретимся, — подхватил Хакимов.

Хакимов уже несколько раз отвечал в телефонную трубку жене, что занят и скоро придет. Он взглянул на часы — скоро три — пора встречать новый год по московскому времени. Перехватив его взгляд, художники поднялись.

— Вы не уходите, — сказал Хакимов. — Пойдемте ко мне.

Юдин и Сарваров замялись.

— Хотите продолжать ваши поиски необыкновенного, — рассмеялся секретарь райкома .— Ладно, подождите немного.

Он вышел. Через несколько минут Хакимов сидел за рулем «Победы». Сарваров и Юдин, расположившись на заднем сиденьи, вглядывались в темноту, пытаясь угадать, куда он их везет.

— В колхозе имени Навои были? — спросил, не оборачиваясь, Хакимов.

— Нет еще.

— План они перевыполнили. Доход — десять миллионов. Председатель — агроном с высшим образованием. Все дети учатся в десятилетке. Это обыкновенное или необыкновенное?

— И да и нет...

— Клуб у них новый, столичный архитектор строил. Хотите полюбоваться?

Машина остановилась. За окнами большого дома гремела музыка. Хакимов дал гудок. Кто-то вышел, распахнув двери клуба, и звуки музыки, словно торжествуя, вырвались наружу.

К Хакимову подошел председатель колхоза. Секретарь райкома представил ему художников и потом снова взялся за дверцу машины.

— А вы?.. — спросили художники.

— Есть у нас еще дома дела, — ответил Хакимов словами шоферской песенки, садясь за руль.

Сарваров и Юдин вошли в уставленный столами зал. Десятки людей — всё колхозная молодежь—стояли, повернувшись лицом к репродуктору. Из Москвы донеслись гудок автомобиля, шуршание шин по асфальту. Потом раздался бой кремлевских курантов. Колхозники подняли бокалы.

— Он прав, — прошептал Юдин. — Это всегда необыкновенно — праздничная встреча Нового года — новой ступени к новой счастливой жизни... И кто это сумел изобразить по-настоящему?

Он нащупал в кармане карандаш, но вдруг спохватился, что альбома-то нет...

А Хакимов, заметив на сиденьи забытый альбом, сначала было притормозил машину, но потом раздумал возвращаться.

— Потом верну, пусть повеселятся, познакомятся с людьми, — решил он,— зачем им сейчас работать?

Он с удовольствием представил себе, как дома еще раз хорошенько просмотрит альбом. И еще он подумал о том, что встретил Новый год гораздо интереснее, чем предполагал.

Т. КУТУЗОВА.

Новогодние пожелания

ХЛОПКОРОБАМ КАШКА-ДАРЬИ

С рекордной цифрою
сто тридцать восемь,
В соревнованьи вырвавшись вперед,
Как осени богатой знаменосец,
Кашка-Дарья вступает в новый год!

МИНИСТЕРСТВУ СЕЛЬСКОГО ХОЗЯЙСТВА УзССР

Министерство сельского хозяйства Узбекской ССР издало в 1952 году более 2000 приказов, большинство из которых не выполнено.

Метель бумажная приказов
Бушует, стонет и ревет...
Но исполнение их ни разу
Не проверял никто весь год.
Чтоб волокиту кончить разом,
Под Новый год бы вам как раз
Об исполненьи всех приказов
Издать еще один приказ!

РАИИСПОЛКОМУ КУЙБЫШЕВСКОГО РАЙОНА

В Куйбышевском районе не используются десятки тысяч рублей, отпущенные на ремонт квартир. Годами затягивают ремонт, выполняют его недоброкачественно.

Коль КАПАЕТ в квартире с потолка,
То это значит, что на той декаде
Райисполком проделал срочный КАП-
ремонт, упомянув о том в докладе.
А если с потолка вода ТЕЧЕТ
Тропического злого ливня пуще,
То это значит: был ремонт, да вот
Не КАПремонт, а лишь ремонт
ТЕКУЩИЙ.
Райисполкомовцам на Новый год
совет:
Запомнить — в марте выборы в
Совет!

ДРУЗЬЯМ-ТЕКСТИЛЬЩИКАМ

Вот Новый год с Морозом-Дедом,
И каждый горд и каждый рад —
К нему со знаменем победы
Пришел текстильщиков отряд.
Принес плоды своих стараний
И достижений целый строй...
Поток его добротных тканей
Мог опоясать шар земной...
Теперь по праву ждет народ
Расцветок новых в новый год.

РАЦИОНАЛИЗАТОРУ М. И. САНЖАРОВУ

Механик Чирчикского электрохимического комбината тов. Санжаров внедрил в производство 80 рационализаторских предложений. Этим он сэкономил государству более миллиона рублей.

Он сэкономил свыше миллиона,
Но в скупости его никто не упрекнет:
Ведь этим миллионом поименно
На пользу Родине владеет весь
народ.
Пусть всякий следует его примеру —
Побольше б нам таких «миллионеров»!

АБДУЛЛЕ КАХХАРУ

Его «Чинары» подрастают,
Как подобает молодым.
И «Сюзанэ» его сверкает
Узором ярким и живым.
Пускай несет народу в дар
Творенья новые Каххар!

КАМИЛУ ЯШЕНУ

О нем не раз писала пресса,
Он — драматург Яшен Камил.
Не написал он новой пьесы,
Но сколько старых обновил!
А зритель новой пьесы ждет...
Календаря листая даты,
Он говорит: — Яшен, когда ты
Новинкой встретишь Новый год?

СТРОИТЕЛЯМ ГЛАВНОГО ТУРКМЕНСКОГО КАНАЛА

Вся держава строителям шлет
Свой горячий привет новогодний,
И успехов желает народ
Созидателям стройки народной, —
Чтоб на радость советской земли
И в пустыне сады зацвели.

ЗНАТНОМУ ЭКСКАВАТОРЩИКУ Е. И. ПРОКОПЕНКО

Экскаваторщик Е. И. Прокопенко, делегат Всесоюзной конференции сторонников мира, участвовал в строительстве многих мостов, рыл котлованы для нового здания МГУ и других высотных зданий. Работал в Арктике. В настоящее время на строительстве Главного Туркменского канала тов. Прокопенко дает 200 процентов нормы.

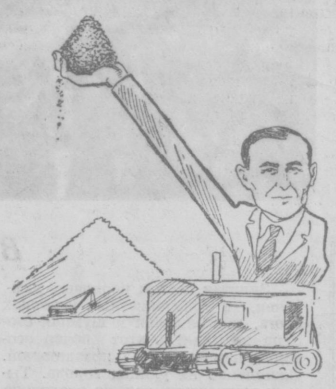

Под знойным солнцем, при полярном
ветре
Работает он не жалея сил.
И если подсчитать
им вынутые кубометры,
Как в сказке выйдет — горы
своротил!
И Новый год успехами встречая,
Строитель отдает ему салют:
Он новогодний ковш навстречу
поднимает
За коммунизм,
за мир,
за мирный труд!

КОМПОЗИТОРАМ УЗБЕКИСТАНА

Всем композиторам почет,
Мы их вниманием отметим,
Но, к сожалению, в Новый год
Их песней массовой не встретим.
И тут же скажем им любя, —
Пускай пеняют на себя.

Рис. А. Воробейчикова.

„Государственное устройство СССР — воплощение принципов пролетарского интернационализма"

Чехословацкие газеты о 30-летии СССР

ПРАГА, 30 декабря. (ТАСС). Чехословацкая общественность отмечает сегодня 30-летие образования СССР. Чехословацкие газеты посвящают этой знаменательной дате статьи и информационные сообщения.

В статье «Великая победа ленинско-сталинской национальной политики» газета «Руде право» подробно рассказывает о величайших завоеваниях строителей коммунизма — братских народов Советского Союза во всех областях политической, экономической и культурной жизни. Вся внутренняя политика Советского государства, все общественное и государственное устройство СССР, пишет газета, являются воплощением принципов пролетарского интернационализма. В равной степени воплощением пролетарского интернационализма является ленинско-сталинская внешняя политика СССР — политика мира и безопасности, равноправия и дружбы между народами, политика, которая отвечает интересам трудящихся всех стран и которая поэтому пользуется поддержкой преобладающего большинства всего человечества.

Газета подчеркивает, что мудрая ленинско-сталинская национальная политика имеет огромное значение для народов Чехословакии, для успешного строительства социализма в стране.

Отмечая 30-летие образования Союза Советских Социалистических Республик, пишет газета в заключение, мы славим вместе с советским народом, с народами стран народной демократии, со всеми прогрессивными людьми в мире триумф мудрой ленинско-сталинской национальной политики, которая является мощной движущей силой строительства коммунизма в СССР и которая показывает путь и народам Чехословакии. Отмечая эту годовщину, мы славим советскую политику мира и дружбы между народами, знаменосцем которой является великий Сталин.

„Огромное событие в истории человечества"

Польские газеты о 30-летии СССР

ВАРШАВА, 30 декабря. (ТАСС). Все польские газеты широко отмечают 30-ю годовщину со дня образования Союза Советских Социалистических Республик.

Образование Союза Советских Социалистических Республик на базе добровольного объединения советских республик, пишет газета «Трибуна люду», явилось огромным событием в истории человечества. Впервые в истории было создано многонациональное государство не путем покорения и закабаления слабых народов более сильным, а путем добровольного объединения на основе полного равноправия, взаимного уважения и братского взаимопонимания народов, входящих в состав Союза.

Это событие, указывает газета, стало возможным благодаря победе Великой Октябрьской социалистической революции, свержению власти помещиков и капиталистов, признанию права наций на самоопределение.

30 лет существования Союза Советских Социалистических Республик — это непрерывные победы ленинско-сталинской национальной политики, последовательно проводимой Коммунистической партией Советского Союза.

Пример освобожденных народов СССР, пишет далее газета, пробудил у всех порабощенных народов мира веру в собственные силы и надежду на освобождение.

Ленинско-сталинские принципы национальной политики легли в основу новых форм отношений между Советским Союзом и странами народной демократии. Эти отношения, основанные на братской дружбе, союзе и взаимной помощи, опираются на полное равноправие и взаимоуважение.

„Несокрушимая крепость мира и дружбы между народами"

СОФИЯ, 30 декабря. (ТАСС). Сегодня вся болгарская печать широко отмечает 30-летие со дня образования Союза Советских Социалистических Республик.

В передовой статье «Несокрушимая крепость мира и дружбы между народами» газета «Работническо дело» пишет:

Вместе с советским народом, который сегодня с радостью и гордостью за свою прекрасную Родину отмечает 30-ю годовщину образования СССР, весь могучий лагерь мира, все прогрессивное человечество славит эту знаменательную дату. Болгарский народ, объединивший свои усилия в борьбе за построение социализма и стоящий на страже мира на Балканах, торжественно отмечает 30-ю годовщину образования Союза Советских Социалистических Республик.

Исторические успехи Советского государства в области национальной политики, как и в других областях общественной и государственной жизни, пишет газета «Отечествен фронт», объясняются прежде всего тем, что Советский Союз представляет собой государство нового типа, государство трудящихся. Основные принципы политики СССР — принципы равноправия и дружбы между народами. У Советского Союза не было и нет других интересов, кроме интересов народных масс.

Газета «Труд» подчеркивает в передовой статье, что всемирно-исторический опыт Советского Союза широко используется странами народной демократии.

ТРЕТИЙ СЪЕЗД ЕДИНОГО ПРОФСОЮЗНОГО ЦЕНТРА ГОЛЛАНДИИ

ТЕЛЕГРАММА ВЦСПС

ВЦСПС обратился к правлению Единого профсоюзного центра Голландии со следующей телеграммой:

«Правлению Единого профцентра Голландии, Амстердам.

Всесоюзный Центральный Совет Профессиональных Союзов шлет горячий братский привет участникам III съезда Единого профцентра Голландии и всем трудящимся вашей страны.

К сожалению, советская профсоюзная делегация не смогла воспользоваться вашим дружеским приглашением и лично приветствовать съезд, т. к. голландские власти отказали в выдаче виз делегатам для въезда в Голландию.

Желаем вам успехов в деле защиты социально-экономических требований трудящихся, укрепления единства профсоюзного движения, сохранения и укрепления мира.

Да здравствует дружба между трудящимися Голландии и Советского Союза!

Всесоюзный Центральный Совет Профессиональных Союзов Советского Союза».

На приведенную телеграмму съезд Единого профсоюзного центра Голландии прислал следующий ответ:

«Всесоюзному Центральному Совету Профсоюзов.

Мы узнали, что голландское правительство отказало выдать визы вашим представителям. Протестуем против произвола. Примите наши дружеские пожелания. Заверяем вас, что мы в своей работе будем руководствоваться решимостью помешать развязыванию новой мировой войны. Мы благодарим советские профсоюзы за большой вклад, который они внесли в дело мира во всем мире.

Да здравствует дружба между народами!

Да здравствует международная солидарность трудящихся!

Третий съезд Единого профсоюзного центра Нидерландов».

События в Корее

Сообщение Главного командования Народной армии

ПХЕНЬЯН, 30 декабря. (ТАСС). В переданном сегодня сообщении Главного командования Народной армии Корейской Народно-Демократической Республики говорится, что соединения Народной армии и китайских народных добровольцев вели оборонительные бои с противником на прежних рубежах.

Вчера ночью американские самолеты совершили налет на мирные населенные пункты в окрестностях Пхеньяна, где нет никаких военных объектов, и подвергли их варварской бомбардировке.

Сегодня зенитные части Народной армии и стрелки — охотники за вражескими самолетами сбили три самолета противника.

Прием в Совете министров Румынии по случаю 5-й годовщины провозглашения Румынской Народной Республики

БУХАРЕСТ, 30 декабря. (ТАСС). Сегодня вечером в Совете министров состоялся большой прием по случаю 5-й годовщины провозглашения Румынской Народной Республики. На приеме присутствовали: председатель Совета министров и генеральный секретарь ЦК Румынской рабочей партии Г. Георгиу-Деж, председатель президиума Великого национального собрания д-р Петру Гроза, члены Политбюро ЦК Румынской рабочей партии, члены президиума Великого национального собрания, министры, стахановцы и передовики производства, деятели науки, искусства, литературы. На приеме присутствовали также посол СССР в Румынии А. И. Лаврентьев, посол Китайской Народной Республики Ван Ю-пин, главы дипломатических представительств стран народной демократии и ряда других государств.

Прием прошел в теплой, дружественной обстановке.

Торжественное заседание в Бухаресте, посвященное 5-й годовщине провозглашения Румынской Народной Республики

БУХАРЕСТ, 30 декабря. (ТАСС). В ознаменование 5-й годовщины провозглашения Румынской Народной Республики сегодня в Бухаресте состоялось торжественное заседание городского комитета Румынской рабочей партии и исполнительного комитета народного совета Бухареста.

За столом президиума появляются тепло встреченные присутствующими председатель Совета министров и генеральный секретарь ЦК Румынской рабочей партии Г. Георгиу-Деж, председатель президиума Великого национального собрания д-р Петру Гроза, Иосиф Кишиневский, Александру Могиорош, Георге Апостол, Мирон Константинеску, Киву Стойка, министр вооруженных сил генерал армии Эмиль Боднараш, почетный президент Академии наук Румынии академик К. Пархон, а также посол СССР в Румынии А. И. Лаврентьев.

Председательствующий секретарь ЦК Румынской рабочей партии Георге Апостол предлагает избрать в почетный президиум лучшего друга румынского народа, вождя трудящегося человечества товарища И. В. Сталина. Все встают и и устраивают овацию в честь великого Сталина. Под бурные аплодисменты в почетный президиум избирается президиум ЦК Коммунистической партии Советского Союза и Политбюро ЦК Румынской рабочей партии во главе с Г. Георгиу-Деж.

С докладом на торжественном заседании выступил министр вооруженных сил Румынии генерал армии Эмиль Боднараш.

С огромным воодушевлением собравшиеся приняли приветственную телеграмму товарищу И. В. Сталину.

Редактор С. С. ЧЕРНИК.

ФЕЛЬЕТОН

УХОДЯЩИЕ В ПРОШЛОЕ...

Дед-Мороз не спеша шел по улицам. Он совершал свой традиционный новогодний обход.

Заглянув в одно из окон, Дед увидел сидящую за столом компанию. Физиономии были необычны. Мороз открыл дверь, зашел в комнату и поздоровался.

Из-за стола поднялся мужчина, высокомерно посмотрел на него и гневно сказал:

— Кто тебе позволил заходить в то время, когда мы готовим важное мероприятие! Я покажу тебе, как...

— Я — Дед-Мороз! — представился Дед.

Тогда к нему подскочил человечек средних лет с ласковыми глазами подхалима и, извиваясь всем телом, залебезил.

— Извините, многоуважаемый Дедушка! Подумали, что вы — ночной сторож. Мы вам очень-очень рады. Ведь это наверное с вашей помощью все еще иногда замораживают жалобы на нас.

— Кто же вы? — полюбопытствовал Мороз.

— Мы — типы, уходящие в прошлое, — подобострастно ответил подхалим. — Разрешите представить присутствующих. Вот на самом видном месте сидит Расхищенский.

Расхищенский молча поклонился.

— У него плохое настроение — таратарил подхалим. — Гадал на кофейной гуще, и вышла у него дальняя дорога.

— Затем познакомьтесь с Зажимщиковым. В совершенстве владеет всеми формами зажима критики — открытой, скрытой, полуоткрытой, полускрытой, смешанной...

Зажимщиков с ненавистью глянул на подхалима и, видимо, решив применить в данном случае открытую форму, заревел:

— Да я тебя в порошок сотру, в бараний рог согну!.. Да я тебя!.. Да ты!..

Все бросились успокаивать расходившегося Зажимщикова. А какой-то гаденький на вид человечишко (это был Клеветниковский-Анонимкин) тут же отошел в сторону и мгновенно написал письмо в адрес бюро погоды. Письмо начиналось так: «Ваш внештатный сотрудник Дед-Мороз...» — затем следовали две сотни пунктов обвинений Деда в смертных грехах, в том числе в морально-бытовом разложении. В конце стояла подпись: «Ваш доброжелатель».

Между тем подхалим продолжал:

— Позвольте познакомить вас, Дедушка, с морально-бытовым разложенцем Пережитковым.

Человек с истасканным лицом вкрадчиво пожал руку Деду и, томно вздохнув, пояснил:

— Ухитряюсь не платить восьми детям алименты уже пять лет, восемь жен бросил...

Сидящий рядом с Пережитковым мужчина неодобрительно на него посмотрел и произнес:

— Неправильно делаешь! Неправильный твой пережиток! Байско-феодальный лучше. У меня пять жен, ни одной не бросаю и даже на работу не пускаю.

Вдруг какой-то лысый человек встал на стул и начал переводить часы на четыре часа назад. Это был Самодур.

— Не хочет он встречать Новый год как полагается, — объяснил подхалим.

Внимание Деда привлекла теплая компания, расположившаяся на доброй половине стола. Были там старые и молодые, мужчины и женщины, подростки и даже младенцы.

— Кто они? — поинтересовался Дед.

— Сотрудники одного учреждения, сплошь все родственники. Даже младенцы проведены приказами как юрисконсульты и консультанты. Глава семьи — он же глава учреждения, — директор, жена — личная секретарша. Правда, учреждением фактически руководит теща. Из-за этого, между прочим, у них на производственных совещаниях чуть ли не до драки доходит. Зять, то-бишь, директор, кричит: «Не позволю вмешиваться в мою семейную жизнь!» А теща не уступает. Директор собирался было развестись с женой, чтобы поувольнять всех по сокращению штатов, да теща грозит, что это-де с его стороны попытка развалить учреждение и семью.

Часовая стрелка приближалась к 12 часам. Все присмирели. Кроме упомянутых лиц, были тут и другие: писатель, загребающий жар чужими вечными ручками, сплетник, строго придерживающийся выдуманного ими девиза: «Не пей из колодца, ибо весьма вероятно, что ты когда-либо в него плюнул». Наконец, был там даже некий кандидат наук, нашедший философский камень претворения и не работающий над собой вот уже два десятка лет.

Близился Новый год. Вся страна с радостью готовилась к его встрече. Лишь эта небольшая группа приуныла. Похоже было, что эти субъекты присутствуют на собственных поминках. В сущности так оно и было.

— Что же нам теперь делать? — промямлил кто-то.

Дед-Мороз весело ответил:

— Плохо ваше дело. В прошлом году вам туго пришлось, а в этом — и подавно. Одними из вас печать займется, другими — партийные органы, а третьими — прокуратура. Вы посмотрите только на улицу. Сколько людей хороших! Пойду и я к ним встречать праздник!

Дед-Мороз повернулся и, не прощаясь, вышел на улицу. По ней спешили опаздывающие на торжество граждане: рабочие, студенты, инженеры, учителя...

Торжественно пробило 12 часов. Новый год вступил в свои права. Во всех уголках нашей необъятной Родины советские люди произносили тосты за Новый год, за процветание Отчизны, за новые успехи в труде. И среди праздничной разноголосицы неслось традиционное поздравление:

— С Новым годом, дорогие товарищи!

С. ОЛИН.

В ТЕАТРАХ И КИНО:

ТЕАТР им. ХАМЗА — 1/I вечером **Бай и батрак**, 3/I вечером **Гамлет**.

ТЕАТР им. НАВОИ — 1/I днем **Юность**, вечером **Буран**, 2/I днем **Русалка**, вечером **Эсмеральда**, 3/I днем **Коппелия**, вечером **Борис Годунов**.

ТЕАТР им. М. ГОРЬКОГО — 1/I вечером **Недоросль**, 2/I вечером **Рюи Блаз**, 3/I вечером **Платон Кречет**.

«РОДИНА», «ИСКРА», «МОЛОДАЯ ГВАРДИЯ», «УЗБЕКИСТАН», «30 ЛЕТ КОМСОМОЛА», им. НАВОИ, ДВОРЕЦ ЖЕЛЕЗНОДОРОЖНИКОВ (большой зал) — новый художественный фильм-спектакль **Павлинка**.

«ИСКРА» (в 3-м зале) — до 4 ч. 20 м. дня **Киносборник № 24 (Друзья-товарищи, Сормико, Зай и Чик)**.

«МОЛОДАЯ ГВАРДИЯ» — до 5 ч. вечера: 1/I **Великое зарево**, 2/I **Здравствуй, Москва**.

«УЗБЕКИСТАН» — до 3 ч. дня **Счастливого плаванья**.

Им. НАВОИ — днем **Руслан и Людмила**.

ДВОРЕЦ ЖЕЛЕЗНОДОРОЖНИКОВ—в малом зале до 5 ч. дня **Навстречу жизни**, вечером — **Вратарь**.

КИНОТЕАТР «30 ЛЕТ КОМСОМОЛА»

План кинофильмов

на время школьных каникул.

1, 2/I — **Белеет парус одинокий**,
3, 4/I — **Юные партизаны**,
5, 6/I — **Белый клык**,
7, 8/I — **Аленький цветочек**,
9, 10/I — **Ночь перед рождеством**.

Начало сеансов в 10 ч. утра, 12 и 2 ч. дня.

ДРАМТЕАТР им. М. ГОРЬКОГО

РЕПЕРТУАРНЫЙ ПЛАН

ДНЕВНЫХ СПЕКТАКЛЕЙ

В ДНИ ЗИМНИХ КАНИКУЛ

1/I в 11 ч. утра — **Недоросль**, в 3 ч. дня — **Платон Кречет**.
2/I в 12 ч. дня — **Сын рыбака**.
3/I в 11 ч. утра — **Платон Кречет**, в 3 ч. дня **Недоросль**.
4/I в 11 ч. утра — **Платон Кречет**, в 3 ч. дня — **Недоросль**.
6/I в 12 ч. дня — **Сын рыбака**.
7/I в 12 ч. дня — **Сын рыбака**.
8/I в 12 ч. дня — **Сказка об Иванецаревиче, земле родимой, о матушке любимой**.
9/I в 12 ч. дня — **Калиновая роща**.
10/I в 12 ч. дня — **Шелковое сюзанэ**.
11/I в 11 ч. утра и в 3 ч. дня — **Недоросль**.

ТЕАТР им. ХАМЗА

Репертуарный план

ДНЕВНЫХ СПЕКТАКЛЕЙ

с 1 по 11/I 1953 года, в дни школьных каникул:

1/I — **Семья**,
3/I — **Шелковое сюзанэ**,
4/I — **Васса Железнова**,
6/I — **Васса Железнова**,
8/I — **Хамза**,
10/I — **Алишер Навои**,
11/I — **Ревизор**.

Начало спектаклей в 12 ч. дня.

Принимаются заявки от организаций и школ.

ТАШГОСЦИРК

ГАСТРОЛИ

заслуженного артиста РСФСР

Юрия Владимировича

ДУРОВА

В каникулярное время

с 1 по 11 января

НОВОГОДНЯЯ ЕЛКА

«В ГОСТЯХ У ДЯДИ ДУРОВА».

Ежедневно

ТРИ ПРЕДСТАВЛЕНИЯ

в 1, 4 ч. дня и 9 ч. вечера.

1, 4 и 11 января

4 ПРЕДСТАВЛЕНИЯ:

в 12 и 3 ч. дня, 6 и 9 ч. вечера.

Принимаются коллективные заявки.

ДВОРЕЦ КУЛЬТУРЫ ТЕКСТИЛЬЩИКОВ

проводит кинофестиваль

с 1 по 10 января 1953 года,

посвященный зимним школьным каникулам:

1, 2/I — **Красный галстук**,
3, 4/I — **Руслан и Людмила**,
5, 6/I — **Первоклассница**,
7, 8/I — **Золушка**,
8/I — **Счастливого плаванья**,
10, 11/ — **Пятнадцатилетний капитан**.

Начало сеансов в 4 ч. дня.

Принимаются заявки на коллективные посещения фестиваля.

АДРЕС РЕДАКЦИИ: Ташкент, улица Ленина, 39. ТЕЛЕФОНЫ ОТДЕЛОВ РЕДАКЦИИ: Партийной жизни — 34054; Пропаганды — 30522; Советского строительства — 34364; Сельскохозяйственного — 33475; Промышленного — 34147; Культуры и быта — 34364; Информации — 34292; Писем трудящихся — 31520; Дежурный по редакции — 35633; Секретариат — 34-524; Сектор объявлений 38142; Коммутатор — 36334, 33262.

Р.00102. Типография Объединенного изд-ва «Правда Востока» и «Кзыл Узбекистан». Изд. № 309.