Пролетарии всех стран, соединяйтесь!

ПРАВДА ВОСТОКА

Орган Центрального Комитета Компартии Узбекистана, Верховного Совета и Совета Министров Узбекской ССР

Год издания 39-й № 22 (11905) | Суббота, 26 января 1963 года | ЦЕНА 2 КОП.

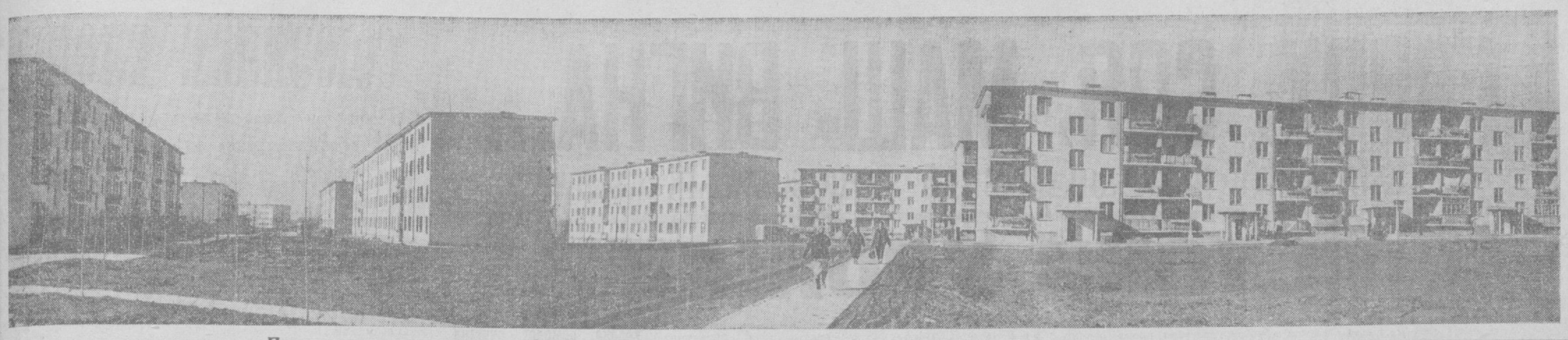

БОЛЬШАЯ ЖИЗНЬ АГИТПУНКТОВ

Над агитпунктом сельхозартели «Коммунизм» Янгиюльского производственного управления реет государственный флаг. Приветливо светятся окна помещения. Вернувшись с полей, колхозники спешат на огонек. Их ждут. Ждут агитаторы, ждут свежие газеты и журналы, встречи с товарищами и с руководителями артельного производства. На людях, сообща можно хорошо отдохнуть: обменяться мнениями о колхозных делах, поделиться впечатлениями о прочитанной статье, сказать свое веское слово в поддержку тех аргументов, которые приведены в послании Н. С. Хрущева президенту США, познакомиться с Положением о выборах, вместе с друзьями постоять у карты республики и с гордостью отметить все те чудесные изменения, что произошли за время от выборов до выборов.

В дни, предшествующие выборам в Верховный Совет Узбекской ССР и в местные Советы, на территории республики зажглись огоньки в сотнях агитпунктов, и многие тысячи избирателей проводят здесь свой досуг. Велика притягательная сила агитпунктов — этих подлинных центров агитационно-массовой работы. Сейчас, когда избирательная кампания в разгаре, их роль и значение неизмеримо возрастают. Развертывая разностороннюю, многогранную работу в широчайших массах трудящихся, они помогают партийным организациям и местным Советам провести выборы организованно, содействуют мобилизации тружеников города и села на выполнение народнохозяйственных планов. Чем целеустремленнее строит свою работу агитпункт, тем выше политическая и трудовая активность масс, тем больший вклад вносят советские люди в чашу коммунистического изобилия.

Накоплен огромный опыт политической агитации в массах. К этому богатейшему арсеналу, к этой бесценной сокровищнице нужно обращаться, организуя работу с избирателями. Надо рассказать им о развитии социалистической демократии, о Советах — этой всеохватывающей организации народа и воплощении его единства, школе управления государством, которую в нашей стране проходят миллионы.

За время, прошедшее с прошлых выборов, многое изменилось на нашей советской земле и в нашем родном краю — Узбекистане. Облик республики меняется буквально на глазах. Изменения эти видны и на селе, в любом, даже самом отдаленном уголке Узбекистана. И все эти преобразования, изменения — свидетельство неустанной заботы Коммунистической партии и Советского правительства о процветании нашего государства, о том, чтобы советскому труженику жилось лучше. Пусть же агитаторы несут в массы пламенное слово о замечательных победах советского народа — строителя коммунизма, об успехах внутренней и внешней политики Советского государства, неуклонно отстаивающего мир и безопасность всех народов.

Агитация и жизнь. Агитация и конкретные задачи дня, конкретные текущие задачи предприятия, стройки, совхоза, колхоза, учреждения, учебного заведения. В этой неразрывной связи — сила политической работы. Ее назначение — поднимать массы и каждого человека на осуществление решений XXII съезда партии, Программы КПСС. Если рабочий или колхозник изыщет новые резервы для повышения производительности своего труда, если он внесет новый вклад в создание материально-технической базы коммунизма, значит агитация достигла своей цели. Именно к этому должен стремиться каждый агитколлектив и каждый агитатор.

Пройдет еще несколько дней, и избиратели назовут кандидатуры своих избранников. Долг агитколлективов, агитаторов — ознакомить каждого избирателя с трудовой и общественной деятельностью кандидата в депутаты. Пусть каждый труженик города и села знает самых достойнейших сынов и дочерей народа, которым он вручает бразды правления, свою судьбу.

У нас много испытанных, действенных форм агитации. Это беседы, лекции, вечера вопросов и ответов, встречи со знатными людьми промышленности, сельского хозяйства, науки и культуры, тематические вечера, посвященные достижениям Советского Союза, республики, области, района, родного предприятия, колхоза, учреждения, читки газет, выступления депутата перед избирателями. Хорош тот агитатор, которого знают все, чье пламенное слово доходит до сердца каждого.

Советский народ — полновластный хозяин своей экономики, всех материальных и духовных богатств, созданных его умом и руками. Сознание этого возвышает каждого советского человека, пробуждает в нем чувство ответственности за судьбу родной страны, за дальнейшее процветание и укрепление родного социалистического государства. Еще больше заинтересовать советских людей в делах государства, добиться нового подъема их политической активности и самодеятельности, сплотить их вокруг Коммунистической партии, сделать все, чтобы каждый избиратель отдал свой голос за кандидатов нерушимого блока коммунистов и беспартийных — вот задача задач предвыборной агитации, каждого агитпункта!

Пусть же ярче светят огоньки агитпунктов!

ОБМЕН ПИСЬМАМИ МЕЖДУ Н. С. ХРУЩЕВЫМ И ОБЩЕСТВОМ ГЕРМАНО-СОВЕТСКОЙ ДРУЖБЫ

БЕРЛИН, 24 января. (ТАСС). Как сообщает газета «Нейес Дейчланд», президиум правления Общества германо-советской дружбы обратился к Первому секретарю ЦК КПСС, Председателю Совета Министров СССР Н. С. Хрущеву с письмом. В письме выражаются воодушевление и одобрение, с которыми члены общества восприняли выступление Н. С. Хрущева на VI съезде СЕПГ.

«Нейес Дейчланд» публикует также ответное письмо Н. С. Хрущева президиуму общества.

Чиланзар: два новых округа

— Вы с какого на Чиланзаре? С пятьдесят восьмого? Я с шестидесятого. А вот товарищ — совсем недавно...

— Значит, соседи. Будем знакомиться.

Когда люди называют друг друга соседями, то вполне естественно предполагать, что они должны быть уже знакомыми. А тут наоборот. Да и соседи ли они, эти случайные собеседники в фойе оперного театра, в купе вагона или на автобусной остановке?

Совсем недавно Чиланзар состоял из нескольких жилых секторов, воздвигнутых в районе одноименного пригородного кишлака. А теперь от улицы Гагарина, которая считается центром собственно Чиланзара, до сектора «Б-7» добрых два километра, а до будущих секторов «Г-9» и «Г-10» — все три, если не больше.

Если быть точным, то сам Чиланзар стал только частью, а будет сосед — маленькой частью того огромного массива в Ташкенте, который, как и в Москве, называется Юго-Западом, который строится все быстрее.

...Двенадцатитонные «МАЗы» с трайлерами на полуприцепе один за другим въезжают по улице Мукими на Чиланзар и расходятся в разные стороны. Очень многие идут по Чиланзарской, потом сворачивают вправо, влево.

Больше — вправо, в сторону сектора «Б-6», куда приходим и мы. Краны снимают панели с трайлеров, ставят на место, а порой и сразу подают монтажникам. Потом сваиваются анкеры, цементируются стыки, служебные колодцы, и монтажников сменяют отделочники.

Только что закончен монтаж дома 16/17. Этой бригадой монтажников домостроительного комбината руководит 34-летний бригадир, депутат Фрунзенского районного Совета Геннадий Михайлович Апасов. Вместе с ним работает монтажницей и его жена Полина Григорьевна. Много замечательных, самоотверженных людей в этой дружной бригаде: рихтовщики Мамур Ханимов, электросварщик Валерий Стукельский, монтажник Юрий Елкин, плотник Дмитрий Андреевич Горбачев. Да и счет в бригаде прекрасный!

— Какой, спрашиваете, по счету у меня дом? — переспрашивает Геннадий Михайлович и несколько застенчиво отвечает: — Сороковой. Сорок домов сложили. Могли бы, конечно, и больше, если бы строители поспевали подготавливать фундаменты...

Могли бы, конечно. Сейчас намечены меры по убыстрению всех строительных работ. Но то, что сделано и делается, тоже не может не радовать каждого ташкентца. Только в прошлом году — и только на Чиланзаре — было выстроено домов общей жилой площадью 120 тысяч квадратных метров, и почти три четверти составляют дома из крупных панелей. Ташкентцы с великой радостью восприняли постановление Советского правительства о развитии городского хозяйства Ташкента. Может быть, стоит еще раз напомнить, что из 1.100 тысяч квадратных метров жилой площади, которая в ближайшие годы будет создана в Ташкенте, почти две трети приходится на Чиланзар.

В строящихся секторах разрыты траншеи, не очень уютно. В часы пик туговато с транспортом. В жилых секторах не везде хватает блоков обслуживания. Все это создается и все это будет. Главное, что Чиланзар все увереннее набирает темпы в решении проблемы с жильем, проблемы большой, острой. Сейчас на Чиланзаре проживает уже 70 тысяч человек. В среднем через каждый час заселяется новая квартира. Со временем на юго-западе Ташкента будут жить 200 тысяч человек.

Присматриваются чиланзарцы к своему молодому микрорайону столицы и приходят к другому отрадному выводу. Впечатление произвольной разбросанности секторов постепенно ослабляется. Чиланзар все увереннее приобретает черты единого архитектурного комплекса. Чиланзарцы чувствуют его ритмику, слышат его архитектурную мелодию.

На юго-западе Ташкента создан новый Чиланзарский район. Недавно состоялась Чиланзарская районная партийная конференция. Избран райком партии. Действует и оргкомитет горсовета по Чиланзарскому району.

Сам Чиланзар — часть этого района, но он в центре внимания и молодого райкома, и городских организаций.

Сейчас здесь, как и во всем Узбекистане, в разгаре подготовка к выборам в Верховный и местные Советы республики. На Чиланзаре — вчерашней окраине Ташкента — создано два избирательных округа по выборам в Верховный Совет Узбекской ССР. На территории Чиланзара образовано также 32 округа по выборам в Ташкентский городской и 101 округ по выборам в Чиланзарский районный Совет депутатов трудящихся.

По вечерам на Чиланзаре зажигаются огни агитпунктов. В них проходят беседы, лекции. Идут занятия в народном университете. Собираются для обсуждения своих дел общественные, домовые, родительские, женские комитеты.

И, наверное, самое примечательное здесь как раз это — все крепнущий тонус общественной жизни.

Да может ли быть иначе. Чиланзар — живое олицетворение того, как шаг за шагом наша партия решает проблему — за 20 лет обеспечить все население страны хорошим жильем.

А сами чиланзарцы проникаются все большей гордостью за свой Юго-Запад, потому и называют себя соседями. А еще точнее — все они из одной семьи, и она, эта семья, вместе со всей республикой, со всей страной идет навстречу новым выборам, навстречу новым планам, новым делам.

Г. ДАЛИМОВ.

С РАЗНЫХ МЕРИДИАНОВ

24 ЧАСА У ТЕЛЕТАЙПА

Визит дружбы

ДЖАКАРТА, 25 января. Корр. ТАСС Б. Иванов передает:

У космонавта-3 вчера был своеобразный юбилей — он в 130-й раз пересек экватор. 128 раз Андриян Николаев проделал это в своем космическом корабле «Восток-3» и дважды на советском самолете «ИЛ-18», который доставил его в Джакарту и сегодня — в Медан — центр Северной Суматры.

Это событие не прошло не замеченным. Все сопровождающие космонавта в поездке по Индонезии, включая министра культуры и общего образования Прижоно и министра кооперации Ахмади, получили удостоверения Нептуна о пересечении экватора, подписанные Николаевым.

Медан встретил советского героя жарким тропическим солнцем и лучезарными улыбками девушек Суматры, которые украсили советского космонавта сразу тремя венками из ярких цветов. На аэродроме А. Николаева тепло приветствовали также советские специалисты, помогающие индонезийскому народу в создании Асаханского промышленного комплекса. С почетным эскортом советский космонавт направился в резиденцию губернатора.

Очень красив ваш остров из космоса, как и все острова Индонезии, говорит космонавт представителям властей Северной Суматры, все они окружены изумительным изумрудным ореолом.

Заканчивается дружеская беседа, в советский космонавт попадает в руки местных журналистов. Он рассказывает о достижениях Советского Союза в завоевании космоса и отвечает на вопросы.

Вечером Андриян Николаев, тепло встреченный аудиторией, прочел лекцию о знаменательном космическом полете. С большим интересом был встречен советский фильм «Звездные братья».

Советский гость встретился также с меданской молодежью.

Заявление Белого дома

ВАШИНГТОН, 25 января. (ТАСС). Белый дом объявил, что президент Кеннеди встретится 18—20 марта в Сан-Хосе (Коста-Рика) с президентами стран Центральной Америки, а также Панамы.

Согласно заявлению Белого дома, президенты Коста-Рики, Гватемалы, Сальвадора, Гондураса, Никарагуа, Панамы и США рассмотрят на своей встрече вопросы, представляющие взаимный интерес, включая проблемы, связанные с выполнением программы «Союз ради прогресса».

ВЕСНЕ — ДОСТОЙНУЮ ВСТРЕЧУ!

□ □ □

С ДУМОЙ О ЗАВТРАШНЕМ ДНЕ

На исходе январь — первый месяц пятого года семилетки. Хлопкоробы Аккурганского производственного управления провели его в напряженном труде.

...Пашет тракторист поле, и темные жирные пласты рядами ложатся за плугом. Ревет во всю силу мотор могучего гусеничного трактора. Лемеха вгрызаются в землю на глубину 32—33 сантиметра.

Тургунбай Алданов, кажется, прирос к сиденью. Тракторист пристально смотрит вперед, а широкие огрубевшие ладони крепко держат рычаги управления.

Приблизившись к арыку, Тургунбай на минуту — две останавливает машину, соскакивает с сиденья, черпает ведерком студеную воду, заливает ее в радиатор. Теперь о воде можно не думать до конца смены. Алданов взбирается на сиденье, трогает рычаги и снова пашет.

Колхозники сельхозартели имени Ленина Аккурганской зоны Аккурганского производственного управления в прошлом году не выполнили плана заготовок хлопка. Причин провала было много. Одна из них — безответственное отношение руководителей хозяйства к организации зимних работ.

И колхозники не простили этого руководителям. Они переизбрали председателя колхоза и большинство членов правления. Новый руководитель Хасанбай Эргашев энергично взялся за дело.

Обновлен состав бригадиров за счет людей инициативных, хороших организаторов, таких, как председатель ревизионной комиссии Бердыкул Шайзаков, заместитель председателя по механизации Джумакул Примкулов, хорошо знающий хлопководство колхозник Ибрагим Примкулов и другие.

В короткий срок были отремонтированы и выведены на поля все пахотные тракторы. Большую помощь оказали труженики сельхозартели имени Ленина Нижнечирчикской зоны. Они направили пять «ДТ-54» вместе с лучшими трактористами Андреем Паком, Сергеем Кимом и другими, которые показывают образцы самоотверженного труда, вспахивая за смену по 7—8 гектаров земли.

Колхоз «Узбекистан» также завершил пахоту. Благодаря самоотверженному труду трактористов Юлдаша Байкузиева, Касыма Хамраева и других в короткий срок вспаханы все 1.650 гектаров, отведенных под хлопчатник. Колхозники осуществляют и другие зимние работы.

Руководителей сельхозартели имени XXII партсъезда немало критиковали за то, что они почти не используют местные удобрения. Критика пошла впрок. Под урожай будущего года внесено свыше 15 тысяч тонн навоза, или по 10 тонн на гектар.

В 1962 году совхоз «Аккурган» получил невысокий урожай — 14 центнеров с гектара. Нынче решено собрать 25-центнеровый урожай. Агрономы Б. Каюпназаров и К. Абдуллаев установили строгий контроль за качеством пахоты. Вспашка на глубину менее 30 сантиметров не принимается. Из 6.700 гектаров, предназначенных под хлопчатник, вспахано около 6.000.

И. ПУЛАТОВ.

Аккурганское производственное управление.

ЗА 45-ЦЕНТНЕРОВЫЙ УРОЖАЙ

УРГЕНЧ, 25 января. **(По телефону от соб. корр. «Правды Востока»).** Холода сменяются оттепелью, а оттепель заморозками. Но капризы погоды не мешают бригаде Т. Бабаджанова из колхоза имени Ленина Шаватского производственного управления готовиться к весне.

С утра до позднего вечера на полях кипит труд. Колхозники убирают гуза-паю, готовят арыки для промывных поливов. Бригада Бабаджанова получила в 1962 году 40 центнеров сырца с каждого из 78 гектаров. Этот успех был достигнут благодаря тому, что колхозники хорошо и своевременно провели все осенне-зимние полевые работы, встретили во всеоружии весеннюю посевную.

— В пятом году семилетки, — рассказывает Бабаджанов, — бригада решила взять новый рубеж — вырастить на гектаре не менее 45 центнеров хлопка. Основу урожая мы закладываем сейчас.

Слова у колхозников не расходятся с делом. Два трактора с прицепом и десять бричек постоянно заняты на вывозе навоза. Навоз вывозится не только с фермы, но и с приусадебных участков колхозников. В поле местные удобрения сваливаются в яму и закрываются слоем земли. В таком виде они лучше перепревают и сохраняют свои качества. На каждый гектар намечено внести не менее 15 тонн навоза.

В СТЕПИ, под Иштыханом

САМАРКАНД, 25 января. **(Спец. корр. «Правды Востока»).** К Иштыхану мы подъезжали поздно вечером. Приветливо светились огни. Но часть электрических светлячков оказалась в движении. Они то сближались друг с другом, то расходились, исчезали и возникали вновь. Когда донесся гул моторов, стало ясно: ведется ночная пахота.

Хорошо организована эта работа в колхозах имени Навои, «Халкабад», «Коммунист» Иштыханского производственного управления. В сельхозартели «Халкабад» ночью работают все 14 пахотных агрегатов. В ночную смену посылаются наиболее опытные механизаторы.

Бута Куралов, Исраил Анаров, Хамидулла Гайбуллаев и другие систематически перевыполняют норму, добиваются высокого качества пахоты. В две смены — днем и ночью — работают также мотористы, обслуживающие насосные установки. В эти дни ни на час не прекращается подача воды на поля для промывных и влагозарядковых поливов.

Готовя достойную встречу предстоящему пленуму ЦК КП Узбекистана, передовые хозяйства ведут подготовку земель к весеннему севу с опережением графика. На двухсменную работу на пахоте переведено более ста экипажей агрегатов.

На Чирчикском трансформаторном заводе освоен выпуск нового типа высоковольтных трансформаторов «ОМО-800», предназначенных для электрифицированных железных дорог. Первая партия этих трансформаторов отправлена на Украину. На снимке вы видите слесаря-сборщика Евгения Ресника (слева) и руководителя бригады коммунистического труда Александра Сосновского за сборкой трансформаторов. Бригада обязалась выполнить программу пятого года семилетки за одиннадцать месяцев.

Фото В. Сироткина и И. Глауберзона.

К НОВОМУ ПОДЪЕМУ СТРОИТЕЛЬСТВА!

Новым задачам, стоящим перед строителями Узбекистана в пятом году семилетки в свете решений ноябрьского Пленума ЦК КПСС, было посвящено республиканское совещание, созванное 25 января ЦК Компартии Узбекистана и Советом Министров республики.

В зале заседаний Верховного Совета Узбекской ССР собрались рабочие и инженеры, новаторы строек и предприятий промышленности строительных материалов, работники научных и проектных организаций, представители партийных и советских органов республики, а также делегации строителей из Белоруссии и Таджикистана.

Совещание открыл кандидат в члены Президиума ЦК КПСС, первый секретарь ЦК Компартии Узбекистана Ш. Р. Рашидов.

С докладом об итогах выполнения плана капитального строительства за 1962 год и задачах строительных организаций республики в 1963 году выступил заместитель председателя Бюро ЦК Компартии Узбекистана по руководству промышленностью и строительством С. И. Ибрагимов.

В докладе и выступлениях участников совещания были вскрыты значительные резервы, намечены пути дальнейшего совершенствования строительного дела.

Приняты высокие социалистические обязательства, направленные на сокращение сроков и улучшение качества строительства, экономию средств, внедрение передовых методов работы и прогрессивных материалов.

Участники совещания направили приветственное письмо в ЦК КПСС, товарищу Никите Сергеевичу Хрущеву.

На совещании с речью выступил секретарь ЦК КП Узбекистана, председатель Бюро ЦК КП Узбекистана по руководству промышленностью и строительством Н. В. Мартынов.

В работе совещания приняли участие заместитель председателя Средазбюро ЦК КПСС А. И. Акулинцев, кандидаты в члены Президиума ЦК Компартии Узбекистана К. Муртазаев, И. М. Нажесткин, члены Бюро ЦК Компартии Узбекистана по руководству промышленностью и строительством П. В. Каймаков, И. В. Марцинюк, С. Н. Нурутдинов, М. Р. Рамазанов. (УзТАГ).

Республике Индии — 13 лет

Вот уже тринадцать лет 26 января — День провозглашения республики — отмечается в дружественной нам Индии как самый большой праздник, знаменующий победу национальной антиимпериалистической революции над колониальным деспотизмом. И хотя на плечах освобожденного народа далеко еще не зажили страшные рубцы от плетей английских колонизаторов, он все увереннее создает свою новую историю.

Исключительно тяжелое наследие оставил колониализм индийскому народу. Хронический голод и потрясающая нищета, чахлая промышленность и разоренное вконец сельское хозяйство, массовые эпидемии и почти поголовная неграмотность населения — таковы щедрые плоды «цивилизаторской» миссии «гуманной» Англии в этой великой азиатской стране.

Сейчас все это постепенно уходит в прошлое. Разорвав колониальные путы, индийский народ с огромнейшим энтузиазмом создает отечественную экономику: сооружает мощные заводы и фабрики, электростанции и ирригационные каналы, расчищает джунгли и покоряет пустыни, строит больницы, институты и школы.

Неоценимую помощь Индии в укреплении ее экономической самостоятельности оказывают Советский Союз и другие социалистические страны. С помощью Советского Союза в Индии построено и строится свыше тридцати крупных промышленных предприятий. Среди них — гигант индийской металлургии в Бхилаи, единственное рентабельное предприятие подобного рода, «символ растущей Индии, нерушимой индийско-советской дружбы». В канун национального праздника Индии в Бхилаи состоялась торжественная закладка самой крупной, пятой по счету, домны. Она будет давать полторы тысячи тонн чугуна в сутки.

При содействии нашей страны в Индии сооружается гигант тяжелого машиностроения в Ранчи и нефтеперерабатывающий завод в Барауни, теплоэлектростанция в Патрату и завод синтетических химико-фармацевтических препаратов в Хайдерабаде, угольные шахты в Карбе. Советский Союз оказывает огромную помощь Индии и в подготовке квалифицированных кадров.

Важное место в сближении народов наших стран занимают расширяющиеся с каждым годом культурные связи, дружеские контакты общественных деятелей и ученых, писателей и спортсменов.

Сегодня, в день национального праздника Республики Индии, трудящиеся Узбекистана, как и все советские люди, шлют индийскому народу свои теплые поздравления и желают ему новых успехов в строительстве независимой, процветающей Индии, в борьбе за мир и дружбу между всеми народами нашей планеты.

З. ВАХАБОВ.

ГОРОХ, СОЯ, МАШ, ВИГНА...

КАК ВЫРАСТИТЬ ВЫСОКИЙ УРОЖАЙ ЗЕРНОБОБОВЫХ КУЛЬТУР

ИСТОКИ УРОЖАЯ

СПЕЦИАЛИСТЫ РЕКОМЕНДУЮТ

Министерство производства и заготовок сельскохозяйственных продуктов Узбекской ССР и Министерство сельского хозяйства республики разработали мероприятия, осуществление которых позволит получать высокие урожаи зернобобовых культур. Эти мероприятия, одобренные бюро ЦК КП Узбекистана по руководству сельскохозяйственным производством, рекомендуется осуществить во всех колхозах и совхозах, культивирующих зернобобовые культуры.

□ □

В своей Записке в Президиум ЦК КПСС «О подведении итогов года и увеличении производства и закупок зерна» Н. С. Хрущев указал, что каждая республика должна внести такой вклад в дело увеличения производства зерна, который отвечал бы ее возможностям.

Итоги 1962 года показывают, что колхозы и совхозы нашей республики имеют большие возможности для роста производства зерна. В 1963 году производство зерна в республике должно быть увеличено не менее чем в полтора раза. Для этого одновременно с повышением урожайности зерновых культур площадь под ними возрастет не менее чем на 250 тысяч гектаров.

Росту производства зерна будет содействовать широкое внедрение на поливных и богарных землях гороха, нута, маша, сои и других зернобобовых культур.

Опыт многих хозяйств республики, таких, как колхозы «Политотдел», «Полярная звезда», «Ленчизм» Ташкентской области, «Большевик» Ферганской области, «Ленинизм» и «Яш ленинчи» Андижанской области и ряд других, а также научно-исследовательских учреждений показал, что почти во всех районах можно получать высокие урожаи зернобобовых культур. Вместе с тем посев их обеспечивает высокую эффективность в использовании поливных земель, так как они не требуют самостоятельного севооборотного поля, а размещаются в хлопковом севообороте.

Зернобобовые культуры — серьезный источник увеличения производства зерна и кормов для животноводства. Чтобы получить высокие урожаи зернобобовых культур в 1963 году, необходимо осуществить следующие мероприятия.

Место зернобобовых в севообороте

Горох размещается в хлопковом севообороте. Если он выращивается первой культурой на зерно, то после уборки урожая производится посев кукурузы на зерно или на силос.

При посеве гороха второй культурой в августе—сентябре после уборки урожая поле вспахивается под зябь на глубину 25—30 сантиметров для весеннего сева следующего года.

Посев гороха в районах с засоленными почвами можно производить только на хорошо промытых землях.

Маш высевается в качестве пожнивной культуры после ранних овощей, картофеля и кукурузы. Кормовые сорта сои и вигны (лобии), как правило, высеваются вместе с кукурузой, а продовольственные сорта — в качестве самостоятельной культуры.

На богарных землях посевы нута размещаются в занятом пару паропропашных и пропашных севооборотов, главным образом после пшеницы и ячменя. Кормовой горох высевают под зиму в этих же полях севооборота.

Как обработать почву

Весенняя обработка зяби под зернобобовые культуры заключается в боронавании почвы с одновременным тщательным малованием для выравнивания поверхности поля.

При подготовке почвы под более требовательные к теплу зернобобовые культуры (соя, вигна, маш и другие), помимо ранневеснеего боронования, производят одну—две культивации для уничтожения проросших сорняков. Первую предпосевную культивацию проводят в начале прорастания сорняков на глубину 8—10 сантиметров, а вторую — перед посевом на глубину заделки семян.

При подготовке почвы под летние, пожнивные и повторные посевы маша, сои и других зернобобовых культур производят предпахотный полив, вспашку и предпосевную обработку почвы дисковыми боронами и боронами «зигзаг» с одновременным малованием. В случае глыбистости пашни рекомендуется для лучшей разделки применять кольчатые катки. На богарных землях ранней весной в целях закрытия влаги производится боронование зяби.

Перед посевом поле культивируется поперек пахоты на глубину 6—8 сантиметров с одновременным боронованием и малованием.

Подготовка семян

Для посева используются только кондиционные сортовые семена.

В целях повышения энергии прорастания применяют воздушно-тепловой обогрев семян перед посевом в течение двух—пяти дней.

Если семена даже в небольшой степени повреждены гороховой зерновкой, до посева их необходимо газировать или обрабатывать 12-процентным дустом гексахлорана в дозе 2—3 килограмма на тонну семян. Семена влажности выше 15 процентов обрабатывать гексахлораном нельзя. Поэтому семена должны быть хорошо просушены.

Значительную прибавку урожая дает предпосевная обработка семян нитрагином.

Для защиты проростков от почвенных вредителей, а также для повышения полевой всхожести семена перед посевом протравливают препаратом ТМТД.

Сроки сева и нормы высева

Продовольственные сорта гороха лучше всего сеять в ранние сроки на юге республики — в Сурхандарьинской, Бухарской, части Самаркандской области — в январе — начале февраля. В остальных областях республики посев производится в основном в феврале, а в Каракалпакской АССР и Хорезмской области — в марте. При выборе участков под ранний посев гороха необходимо обратить особое внимание на водообеспеченность повторного посева кукурузы.

Горох, будучи высеянным в предельно ранние весенние сроки, почти полностью обеспечен запасами влаги в почве, дружно прорастает и успевает закончить вегетацию еще до наступления высоких температур. Кормовые горохи — «Восток-55», «Никольсон», «Австрианум» — лучше всего сеять с осени по мере высвобождения полей от урожая первой культуры.

Маш и вигну на зерно можно сеять вплоть до последней декады июня.

Наилучшим сроком сева **сои** при посеве на семена является начало апреля. Соя дает высокий урожай зерна и при посеве в летние сроки, когда она высевается повторной или пожнивной культурой.

Скороспелые сорта типа «Амурская-41», вызревающие и при поздних сроках сева, можно высевать на зерно в первой половине июня, а на силос или зеленый корм — до первой половины июля.

Нут — культура раннего срока посева. При холодной весне и больших количествах осадков в феврале и марте лучшим сроком для посева нута считается время, когда среднесуточная температура почвы на глубине заделки семян составляет 6—7 градусов.

В южных районах республики можно рекомендовать подзимние посевы нута.

Горох кормовой на богаре дает наиболее высокий урожай при подзимнем и ранневесеннем февральском сроках посева.

Подзимний посев кормового гороха проводится в ноябре — декабре.

Для получения высокого урожая важнейшее значение имеют нормы высева. Для «Уладовского 303», «Рамонского 77» и других крупносемянных сортов гороха рекомендуется высевать от 250 до 300 килограммов, а для мелкосемянных («Восток-55», «Никольсон») — 120—150 килограммов на гектар.

Глубина заделки семян при посеве: на легких почвах — супесчаных и суглинистых — 5—7 сантиметров, а на тяжелых — 4—5 сантиметров.

Норма высева при сплошном или ленточном двухстрочном посеве маша сорта «Победа 104» — 15—22 килограмма, вигны «Гибридная 7» — от 30 до 40 килограммов на гектар.

Семена маша заделываются на глубину 3—4 сантиметра, а вигны на глубину — 5—7 сантиметров.

Нормы высева сои устанавливаются в зависимости от крупности семян и скороспелости сорта — 70—100 килограммов на гектар. При квадратно-гнездовом способе сева расход семян снижается на 50 процентов. Глубина заделки семян сои — 3—7 сантиметров.

На богарных землях для нута рекомендуется в равнинно-холмистой зоне богары для сорта «Милютинский-4» норма высева 50, в предгорной и горной — 60—70 килограммов, на условном поливе норма высева увеличивается до 70—80 килограммов.

При посеве кормового гороха «Восток 55» в равнинно-холмистой зоне богары рекомендуется высевать 60—80, а в предгорной и горной — 90—100 килограммов на гектар. Глубина заделки — 5—6 сантиметров.

Способы сева

Горох дает более высокий урожай при посеве узкорядным или рядовым способом с междурядьями 7,5—15 сантиметров.

Для сплошного рядового сева применяют обычно тракторные зерновые сеялки «СУ-24» и других марок, а для узкорядного — сеялку «СУБ-48И» и «СОН-2,8».

В районах с небольшим количеством осадков рекомендуется производить предпосевной полив.

Посев маша и вигны производят зерновыми сеялками сплошным или двухстрочным ленточным способом с расстоянием между строчками 10—15 сантиметров и между лентами — 50—45 сантиметров.

Посев сои на зерно производится широкорядным способом с междурядьями 45—60 сантиметров.

Можно производить посев сои и квадратно-гнездовым способом — 60×60 сантиметров — по 6—7 семян в гнездо. На посеве сои могут быть использованы кукурузные и хлопковые сеялки «СКГН-6», «СХТВ», «СКГХ-6» и другие с соответствующим подбором высевающих дисков.

В порядке производственного опыта следует провести смешанные посевы сои с кукурузой квадратно-гнездовым способом — 70×70 и 60×60 сантиметров, причем в каждое гнездо нужно высевать по 2—3 зерна кукурузы и 3—4 зерна сои. Для этого могут быть использованы квадратно-гнездовые хлопковые сеялки точного высева «СТВХ-4» со специальными высевающими аппаратами для совмещенного посева или приспособления «СКВ-33» к навесной сеялке «СКГН-6» и «СГС-72» к прицепной сеялке «СКГК-6В». Можно также рекомендовать смешанные посевы кукурузы и сои чередрядным способом.

Одновременно с посевом зернобобовых культур производится нарезка борозд на расстоянии 100—120 сантиметров одна от другой для проведения последующих поливов.

Нут во всех зонах богары высевается рядовым способом с междурядьями 45 или 60 сантиметров.

Посев кормового гороха на богаре производится зерновыми сеялками рядовым способом с междурядьями 15—30 сантиметров. В целях проведения уборки гороха прямым комбайнированием рекомендуется производить одновременный посев гороха на богаре с ячменем как поддерживающей культуры, с нормой высева ячменя 15—20 килограммов на гектар.

Система удобрений

Под горох, маш, вигну рекомендуется вносить примерно по 20—25 килограммов азота на гектар, 60—80 килограммов фосфорной кислоты и на сероземах — 35—40 килограммов окиси калия.

Навоз вносится под зябь. Фосфорные и калийные удобрения вносятся в два срока: под зябь 70—80 процентов, а остальная часть при предпосевной обработке.

Азотные удобрения вносятся при предпосевной обработке, так как в начальный период роста и развития растений, пока еще не развились клубеньковые бактерии на корнях, всходы нуждаются в азотном питании из почвы.

Под сою рекомендуется вносить по 60—100 килограммов фосфорной кислоты и 45—60 килограммов азота на гектар в сроки: под зяблевую вспашку половину дозы фосфорной кислоты, под предпосевную обработку полов и ну дозы азота и фосфорной кислоты, остальную дозу удобрений в виде подкормок. Хорошие результаты дает внесение под основную вспашку 5—10 тонн на гектар перепревшего навоза.

Под нут под вспашку почвы рекомендуется вносить 3—5 тонн хорошо перепревшего навоза в смеси с 2 центнерами суперфосфата и 1,5 центнера калийной соли.

Уход за растениями

Уход за посевами зернобобовых культур в условиях поливного земледелия заключается в боронавании всходов гороха легкими боронами в один след, подкормке посевов других зернобобовых культур минеральными удобрениями, поливах, борьбе с болезнями и вредителями.

Боронование производят во второй половине дня, когда всходы слегка привянут и делаются менее ломкими. Боронование посевов производится в тех случаях, когда полив делается по полосам. Если полив будет производиться по бороздам, следует применять ротационную мотыгу.

На землях с глубоким залеганием грунтовых вод в период вегетации посевы гороха должны получить, как правило, два полива, а на землях с близким залеганием грунтовых вод — один полив. В районах с большим количеством осадков и близким залеганием грунтовых вод поливы могут не проводиться.

Проведение полива нужно поручать опытным поливальщикам, не допускать переполивов и затопления, так как посевы гороха в этом случае, особенно в жаркую погоду, могут сильно пострадать.

Уход за посевами сои в условиях поливного земледелия заключается в междурядной обработке, подкормке посевов, полке сорняков и поливах. К междурядной обработке приступают как только обозначаются рядки. Последующие культивации производятся в зависимости от засоренности и уплотненности поля. Междурядные обработки заканчиваются к моменту смыкания рядков сои. За период вегетации производится одна или две полки сорняков. Вегетационные поливы проводят по нарезанным бороздам в период бутонизации, в период цветения и во время формирования семян.

Боронование посевов нута производится до появления всходов и после, когда растения достигнут высоты 6—7 сантиметров. Если образовалась плотная корка, ее разрушают с помощью ротационной мотыги. Боронование рекомендуется проводить поперек рядков или по диагонали легкими зубовыми боронами днем, когда растения привядают и становятся менее хрупкими.

Посевы кормового гороха боронуются легкими боронами до и после появления всходов. При появлении корки на всходах гороха рекомендуется применять ротационную борону.

Борьба с сельхозвредителями и болезнями

Наиболее опасный вредитель — гороховая зерновка (брухус), которая заражает посевы в период цветения — плодообразования. Большой вред гороху наносит также клубеньковый долгоносик.

Из болезней гороха и нута наиболее распространены аскохитоз и ржавчина, а сои — фузариозные и бактериальные заболевания. Для борьбы с гороховой зерновкой рекомендуется проводить газацию семенного материала хлоросмесью или хлорпикрином, или обработку за полтора месяца до посева 12-процентным дустом гексахлорана из расчета 2—3 килограмма на тонну семян.

В качестве профилактических мер рекомендуется двукратное опыливание посевов гороха 12-процентным дустом гексахлорана — 15—20 килограммов на гектар: первое опыливание в начале цветения, второе через 10—15 дней после первого.

Посевы гороха, предназначенные для уборки на зеленую массу и сено, гексахлораном не обрабатывают.

В целях предупреждения заболевания гороха и нута аскохитозом, а сои — фузариозом и бактериозом проводят протравливание семян гороха гранозаном с нормой расхода 4 килограмма, препаратом ТМТД из расчета 5 килограммов на тонну семян.

С вирусными заболеваниями — мозаикой, поражающей листья и стебли маша, гороха, вигны и других, бороться сложнее. Нужно использовать болезнеустойчивые сорта, посев производить семенами, полученными только от здоровых растений, удалять (до цветения) и сжигать больные растения.

Вопросы семеноводства

Каждый колхоз и совхоз в 1963 году должен заложить семенные участки зернобобовых культур с тем, чтобы обеспечить себя полностью высококачественными семенами для дальнейшего расширения посевных площадей и роста урожайности.

В этих целях должны быть выделены наиболее плодородные, незасоренные и хорошо обеспеченные водой земли.

Посевы зернобобовых культур, предназначенные для получения семян, должны быть проведены по хорошо подготовленным и удобренным землям. В период вегетации на семенных посевах особое внимание должно быть обращено на своевременное и высококачественное проведение всех других мероприятий, обеспечивающих получение высокого урожая.

В целях обеспечения сортовой чистоты выращиваемых семян необходимо в период вегетации проводить видовую и сортовую прополку под руководством специалиста.

Уборка урожая должна быть проведена в лучшие и сжатые сроки, обеспечивающие предотвращение потерь. Нельзя допускать разрыва между уборкой, обмолотом и очисткой семян.

Уборка, обмолот, очистка и хранение урожая

Уборка урожая зернобобовых культур может быть организована раздельным способом или прямым комбайнированием. Раздельная уборка рекомендуется во всех случаях, за исключением уборки нута и гороха на богаре, и осуществляется следующими машинами.

Скашивание и укладка массы в валки производится специальными жатками «ЖБА-3,5», оборудованными делителями для отделения скашиваемой полосы и специальными приспособлениями для подъема полеглых растений. Жатка работает в агрегате с тракторами «ДТ-24-2», «Т-28» и «Беларусь». Эта операция может производиться также и косилками «КСХ-2,1» с приспособлением «ПБ-2,1». В этом случае валки одновременно с укосом косилкой должны быть сдвоены путем применения дополнительных решеток к агрегату, что обеспечит нормальную работу комбайна с подборщиком при подборе и обмолоте скошенной массы.

Основной трудностью при уборке гороха является его полегание и неодновременность созревания зерна. Поэтому скашивание гороха и маша при раздельной уборке рекомендуется начинать при созревании не более одной трети бобов и, как правило, для сокращения потерь производить в ранние утренние часы, по росе.

Уборку нута и гороха на богаре, а также сои и низкорослого гороха на поливных участках следует производить прямым комбайнированием. При этом уборка нута и гороха производится при созревании не менее двух третей бобов, а сои — при полном созревании.

Для уборки нута и гороха на богаре применяются комбайны «СК-3» или «СК-4», оборудованные специальными приспособлениями, разработанными научно-исследовательским институтом богарного земледелия.

Зерно гороха, нута, вигны и сои, предназначенное для хранения, должно быть не более 14 процентов влажности. Очищенное и отсортированное зерно высокой влажности сушится на токах и часто перелопачивается. Просушенное зерно хранится в сухом и хорошо вентилируемом помещении.

Организация и оплата труда

Зернобобовые культуры рекомендуется закреплять за кукурузоводческими (кормодобывающими) бригадами, выделяя им соответствующее количество тракторов и других сельхозмашин для возделывания зернобобовых.

В хозяйствах богарной зоны посевы закрепляются за зерновыми бригадами.

В целях повышения материальной заинтересованности колхозников в подъеме урожайности зернобобовых культур рекомендуется следующая система материального поощрения:

за высокое качество сева, проведенного в установленные сроки, и при получении хороших всходов, выплачивать трактористу премию в размере 50 процентов заработка, начисленного ему на посеве;

за проведение уборки урожая (скашивание, подбор валков и обмолот) в сжатые сроки (в течение 10 дней) и без потерь оплату труда механизаторов производить по повышенной, на 30 процентов, ставке. При этом расчетную ставку по оплате трактористов-машинистов устанавливать за сменную норму выработки, исходя из семичасового рабочего дня.

Дополнительную оплату труда колхозникам, занятым на выращивании зернобобовых культур, следует начислять:

за выполнение плана по валовому сбору урожая — до 5 процентов плановой стоимости продукции, за перевыполнение плана по валовому сбору урожая — до 50 процентов стоимости сверхплановой продукции, за экономию трудовых и материально-денежных затрат — до 50 процентов суммы экономии, достигнутой от снижения себестоимости (по прямым затратам).

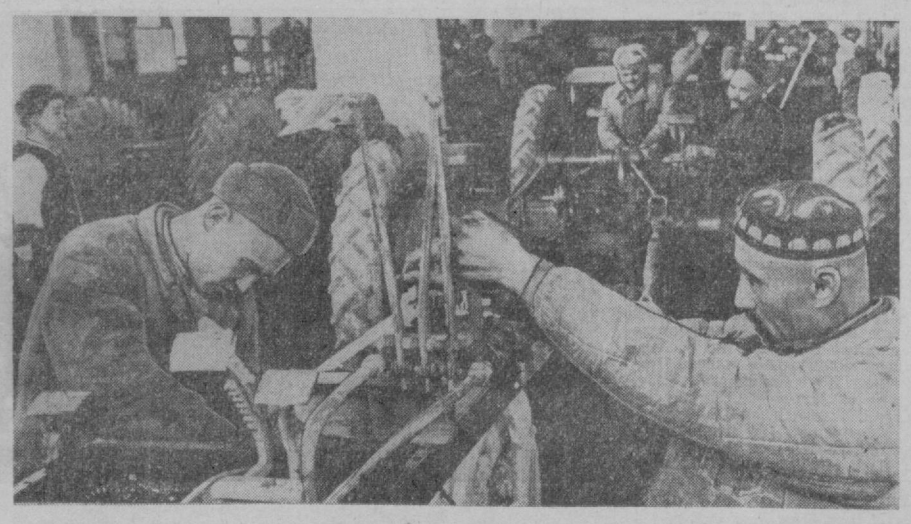

На снимке нашего фотокорреспондента А. Палехова вы видите слесаря Н. ОЧИЛОВА (слева) и механика Ш. ТУРДЫЕВА за ремонтом на поточной линии.

СОЮЗНИКИ ХЛОПКА

С республиканского семинара по возделыванию бобовых культур

Растительный конкурент мяса... Фабрика бесплатного азота... Рыцарь круглогодичного использования орошаемых земель...

Таковы лишь немногие из лестных определений, которыми был награжден горох вместе с другими бобовыми культурами на республиканском семинаре, посвященном вопросам их возделывания.

Семинар расширил знания агрономов и механизаторов о богатейших возможностях этих поистине волшебных культур. И то, что они узнали, помогло по-новому взглянуть на ближайшее будущее сельского хозяйства Узбекистана.

Они увидели фермы, кладовые которых переполнены самыми высококалорийными кормами. Ведь бобовые, как никакие другие культуры, богаты белком. Некоторые сорта по содержанию белка приближаются даже к мясу. Судить о том, сколь лакомым блюдом является для животных смесь бобовых с кукурузным силосом, позволяют большие привесы скота, его высокая продуктивность.

Они увидели хлопковые плантации, где урожай «белого золота» поднялся на многие-многие центнеры. Ведь как выгодно посеять хлопчатник после уборки бобовых, которые, как шутят специалисты, работают по методу Чирчикского электрохимкомбината — отбирают из воздуха азот и направляют его в почву. Сколько таких предприятий, выпускающих минеральные удобрения, заменят посевы бобовых!

Они увидели вечнозеленые поля, покрытые буйной порослью даже в холодные зимние месяцы. Ведь горох, особенно его новый сорт «Восток-55», выведенный самаркандскими учеными, легко переносит заморозки. Высеянный осенью, он поднимается к концу января на пять—десять, а то даже на двадцать и более сантиметров. Сегодня в республике такие посевы разместились на первой тысяче гектаров. Завтра их ожидают несравненно более широкие просторы орошаемых земель, на которых весной и летом можно будет с еще большей пользой, чем обычно, сеять любые другие культуры.

С удовлетворением отметили участники семинара, что бобовые, широкое возделывание которых началось в Узбекистане по совету Никиты Сергеевича Хрущева, уже завоевали повсеместное признание. Для сельских тружеников республики, делом отвечающих на решения мартовского и ноябрьского Пленумов ЦК КПСС, они становятся предметом такой же заботы, какой окружен хлопчатник и кукуруза. Их посевы возрастут нынче во много раз. Основную площадь займет горох — прошлогодний новосел, получивший вечную прописку.

Не займет, а уже занимает, поправили с мест докладчиков. Посевная началась, хотя на календаре еще январь. Умело использовав его «теплые окна», самаркандцы заложили семена гороха и нута на нескольких сотнях гектаров. Сеялки выведены на поля совхоза «Ударник», колхозов «Коммунизм» Нарпайского и имени Ленина Пайарыкского производственных управлений.

А в первой декаде февраля массовый сев бобовых начнется по всей республике. Опыт передовых хозяйств показал, что только ранние посевы могут обеспечить высокий урожай. Именно благодаря этому бригада Героя Социалистического Труда Любы Ли из колхоза «Политотдел» Верхнечирчикского производственного управления сняла в прошлом году на ряде участков по 38 центнеров гороха с гектара. По 23,5 центнера удалось получить труженикам колхоза «Большевик» Ленинградского производственного управления, по 21,7 центнера — земледельцам сельхозартели «Полярная звезда» Среднечирчикского производственного управления. Отменные урожаи бобовых вырастили также колхозы «Ленинизм» Ходжиабадского производственного управления, «Ленинизм» Янгиюльского производственного управления и многие другие хозяйства.

Упускать нельзя ни одного дня. Каждый потерянный на севе час — это потерянные центнеры. Не менее важное значение, подчеркивалось на семинаре, имеет применение повышенной нормы закладки семян.

Об этом говорили в своих выступлениях заместители министра производства и заготовок сельскохозяйственных продуктов Узбекской ССР П. М. Тимофеев и В. Г. Макотро, начальник управления зерновых и кормовых культур министерства Л. Д. Кабо, заместитель директора отдела технических и орошаемых зерновых культур Всесоюзного института хлопководства В. Ф. Щупаковский, заместитель директора Среднеазиатского института механизации и электрификации сельского хозяйства Ф. А. Соколов, научный сотрудник Узбекского института богарного земледелия П. П. Ошник, научный сотрудник республиканского института защиты растений Ф. Нигманова, старший инспектор республиканской госсортокомиссии В. Г. Короленко.

Об этом же говорил и член семинара — руководитель механизированного звена совхоза «Днепровский» Запорожской области М. Т. Реков.

Его звено состоит всего из трех человек и возделывает на стационарном массиве горох вместе с кукурузой. В распоряжении механизаторов имеется трактор со всеми необходимыми орудиями. За год провело в прошлом году сев гороха на полмесяца раньше, чем на других участках совхоза. Была применена повышенная норма высева — 320 килограммов семян на гектар. Заморозки не отразились на посевах. Убрав урожай специально переоборудованной косилкой с валкообразователем, Реков и его товарищ получили по 30,4 центнера зерна с гектара. Себестоимость продукции оказалась ниже плановой.

Десятками вопросов засыпали участники семинара украинского земледельца. Их интересовали подробности его опыта. В свою очередь, М. Т. Реков заявил, что повезет с собой на Украину узбекистанский опыт возделывания бобовых на поливных землях. В звено в прошлом году впервые решило на орошение плантации.

Возделывание бобовых дело для Узбекистана новое. Но ученые и инженеры уже позаботились о том, чтобы подкрепить его комплексом специальных машин. С ними участники семинара ознакомились на одной из плодов Среднеазиатского института механизации и электрификации сельского хозяйства.

Они изучали принципы работы зерновых и овощных сеялок, способленных для внесения в почву семян бобовых, косилок для их уборки, жаток, силосных комбайнов погрузчиков и другой техники. Особый интерес вызвало сложное устройство, позволяющее производить совмещенный посев сои и кукурузы. Важная техническая новинка — зерновой комбайн, переоборудованный для уборки нута. Обычно уборка этой скороспелой культуры связана с малыми потерями зерна. Теперь потери исключены. Полторы приспособлений для комбайна, приобретающих новую профессию, выпустит в нынешнем году завод «Куйлюксельмаш».

Но колхозы и совхозы не должны надеяться лишь на поступление новой техники. Нужно на местах приспосабливать для возделывания бобовых имеющиеся машины и орудия. Это под силу и сельским инженерам. Ученые В. Сергиенко, А. Ю. Абдумуталов, А. Садыров, Б. А. Чичковский знакомя участников семинара с выставленными агрегатами, показали, какие большие возможности открываются в этой области для технической смекалки и изобретательства.

Условием умелого использования механизмов является организация специальных бригад и звеньев по возделыванию бобовых. Их следует создать во всех хозяйствах, отведя для них хорошо подготовленные поля, предусмотрев соответствующую систему материальной заинтересованности. Такие бригады помогут быстро выше поднять роль бобовых в севооборотах с хлопчатником и кукурузой.

На семинаре выступил секретарь ЦК Компартии Узбекистана Н. Д. Худайбердыев.

В работе семинара принял участие заместитель председателя Бюро ЦК Компартии Узбекистана по руководству сельскохозяйственным производством Т. Г. Зинин.

Такие же семинары состоятся в ближайшие дни во всех областях и районах республики.

Е. МАЙОРОВ
Корреспондент Узбекского телеграфного агентства.

К ВЕСНЕ!

Ремонтники Иштыханского отделения «Узсельхозтехники» спешат подготовить колхозную технику к весне.

С начала января мастерские выпускают из ремонта ежедневно в среднем по три трактора. На ремонте хлопковых сеялок и других сельхозмашин организована поточная линия. В широких масштабах проводится реставрация узлов и деталей.

Что это дает, видно на таких примерах. По предложению рационализатора инженера Виктора Морщихина внедрена реставрация ступиц колес хлопковых сеялок. Работа ускорилась в несколько раз, так как раньше привозных ступиц не хватало. Кроме того, стоимость ремонта каждой сеялки после реставрации снизилась на несколько рублей.

Заводскими и самодельными стендами и приборами обогатился цех, где приводятся в порядок тракторы. Рационализаторы отделения научились реставрировать детали более десяти наименований. В результате стоимость капитального ремонта дизельного трактора снизилась на 31 рубль, а текущего — на 26 рублей против сметы.

В Самарканде на избирательном участке № 20 людно, оживленно. Здесь большой агитколлектив: 90 агитаторов. Составлен содержательный план работы. На нашем снимке: заместитель заведующего агитпунктом Т. Имамназаров инструктирует агитаторов (слева направо): Д. Кучкарова, Н. Камилова, Л. Пастушенко, Т. Пулатову, И. Аминову, Ф. Мухаммадиеву.

Фото А. Палехова.

ПЛЕНУМЫ ОБЛСОВПРОФОВ

Состоялся пленум Ташкентского областного совета профсоюзов, обсудивший итоги ноябрьского Пленума ЦК КПСС. С докладом выступил секретарь облсовпрофа Т. Бычков.

Пленум облсовпрофа избрал оргбюро промышленного и сельского областных советов профсоюзов. Председателем оргбюро промышленного совета профсоюзов избран Ю. Володин, председателем оргбюро сельского совета профсоюзов — С. Мусаев.

Оргбюро промышленного и оргбюро сельского советов профсоюзов образованы также на состоявшихся пленумах Самаркандского, Андижанского и Ферганского облсовпрофов.

НАВСТРЕЧУ ВЫБОРАМ

БЕСЕДЫ НА ДОМУ

ТЕРМЕЗ, 25 января. (**По телефону от соб. корр. «Правды Востока»**). В городах и рабочих поселках, в колхозах и совхозах Сурхандарьинской области все шире развертывается подготовка к выборам в Советы. Партийные комитеты производственных управлений, горкомы партии провели семинары с секретарями первичных парторганизаций и агитаторами. Повсеместно открываются агитпункты.

В колхозе имени XXII партсъезда Ширабадского производственного управления агитпункт открыт в одном из просторных залов средней школы. Здесь много ярких плакатов и лозунгов, всегда можно прочесть свежие газеты, журналы. В плане работы агитпункта — лекции и доклады, встречи избирателей с депутатами, вечера отдыха. Агитаторы Д. Расулов, И. Каюмов и другие первыми побывали у избирателей, познакомили их с Положениями о выборах.

Приступили к работе по местожительству избирателей двести агитаторов Каршинского пединститута. Они побывали у жителей улиц Ленина, Достоевского, Индустриальной.

Более ста агитаторов насчитывается в коллективе Термезского речного порта. Первые беседы о решениях ноябрьского Пленума ЦК КПСС, задачах на пятый год семилетки провели главный линейный механик порта А. Строкин, мастер судоремонтных мастерских Н. Волобуев.

Н. ГЛАДКОВ.

В ГОРНЯЦКОМ ПОСЕЛКЕ

За четыре года, прошедших со дня предыдущих выборов в Верховный Совет республики, много отрадных перемен произошло на руднике Ингички. Вырос, похорошел горняцкий поселок. Его украшают теперь десятки новых двухэтажных жилых зданий. Недавно сдан в эксплуатацию Дворец культуры на 350 мест с читальным залом, комнатами для работы кружков. Увеличен на сто мест детский сад. Работает музыкальная школа.

На агитпунктах поселка начались беседы с избирателями. Более 250 агитаторов разъясняют населению советскую избирательную систему, несут в массы исторические решения XXII съезда партии и ноябрьского Пленума ЦК КПСС.

Г. МУРАДОВ.

Заместитель секретаря партбюро рудника «Ингички».

Самаркандская область.

ЖИВОЕ СЛОВО АГИТАТОРОВ

Беседы о советской избирательной системе, о депутатском долге, правах и обязанностях избирателей проводят среди колхозников агитаторы сельхозартели имени Калинина Хивинского производственного управления. Среди лучших агитаторов — К. Салаев, М. Каландарова, О. Рузибаев и О. Сабуров. Живым, доходчивым словом несут они в массы хлопкоробов решения ноябрьского Пленума ЦК КПСС, заостряют внимание на текущих задачах хлопкоробов.

М. ХОДЖАЕВ.

Хорезмская область.

РЕМОНТ: **КУРС — НА СПЕЦИАЛИЗАЦИЮ**

Коллектив Самаркандского ремонтного завода стал на трудовую вахту в честь предстоящих выборов в Верховный Совет Узбекской ССР и местные Советы. Рабочие усиливают помощь колхозникам. Специализация ремонта и другие организационно-технические мероприятия позволят резко улучшить работу предприятия.

В беседе с корреспондентом «Правды Востока» директор завода А. П. Каратаев рассказал:

— До недавнего времени мы занимались ремонтом тракторных и автомобильных двигателей двенадцати марок. Это отрицательно сказывалось на организации производства, снижало производительность труда, качество ремонта. С начала текущего года завод специализируется на ремонте двигателей лишь двух марок.

Благодаря этому изменилась организация труда. Введена должность техника-дефектовщика. Поточно-узловой метод ремонта способствует повышению квалификации рабочих и, следовательно, улучшению качества работы. А использование различных стендов и приспособлений, повышает производительность труда, гарантирует надежность и снижает себестоимость ремонта.

Преимущества специализации бесспорны. Уже сейчас завод почти вдвое увеличил свою производительность. В нынешнем году запланировано отремонтировать 1.000 тракторных двигателей против 450 в 1962 году.

Не хлебом единым жив человек...

В наше время эта старая народная мудрость звучит с необычной силой. Гигантски возросли духовные запросы советского человека. И не надо жалеть усилий, чтобы максимально удовлетворять эти запросы, воспитывать в тружениках города и села культурные навыки, черты человека будущего.

Как справляются с этой важнейшей задачей партийные организации и органы культуры Гиждувана, Вабкента, Шафрикана?

ЗАГЛЯНЕМ В БИБЛИОТЕКИ

В воспитании нового человека видное место отведено библиотекам. Они призваны повседневно пропагандировать книгу, прививать вкус к литературе у тружеников села. В районах, о которых идет речь, много библиотек. Но доносят ли они книгу до людей? Кому доверено ее пропагандировать?

В вабкентском колхозе «Москва» библиотекарем работает Чарман Фарманова. Энергичная, начитанная, она сумела сплотить большой круг постоянных читателей. Чарман — частый гость у колхозников: рассказывает о книгах, рекомендует литературные новинки.

Более трех тысяч томов в библиотеке сельхозартели «Октябрь» Занданинского сельсовета, которой заведует Б. Саидов.

Характерно, что активистами этих библиотек являются руководящие работники. В сельхозартели «Москва», например, постоянно пользуются книгами председатель колхоза Истам Артыков, секретарь партбюро Хамро Кандова, члены правления. Не случайно здесь уделяют повседневное внимание библиотекам, регулярно пополняют их книжный фонд.

А вот в артели имени Фрунзе библиотека почти всегда на замке. В колхозе имени Жданова библиотекой по совместительству ведает пекарь Б. Джумаев.

В библиотеке вабкентского колхоза имени Энгельса и книг-то всего триста, а читателей в десять раз меньше. Но это не беспокоит ни председателя колхоза А. Астанова, ни секретаря партийного бюро Г. Рахимова. Они давно забыли сюда дорогу.

Не пользуются книгами библиотеки и руководители сельхозартели «Коммунизм», хотя ни у председателя Я. Джабарова, ни у его заместителя А. Хусейнова, ни у секретаря партийной организации М. Шайдаева своих домашних библиотечек нет.

Впрочем, чему тут удивляться. Не посещают библиотек и многие районные руководители.

НА ПОЛЕВЫХ СТАНАХ

Центр массово-политической работы в страдную пору — полевой стан. Именно здесь, на полевом стане бригады Кадыра Мирзаева из гиждуванской артели «Москва», широко развернута устная и наглядная агитация. Беседы, лекции, разговор по душам, а мастером вести такой разговор является сам бригадир, — все направлено здесь на выполнение взятых обязательств, на коммунистическое воспитание людей. И они хорошо трудятся, учатся, участвуют в общественной жизни.

Оправдывают свое назначение и полевые станы в бригадах Турсуна Сабирова из колхоза имени Ленина, Ядгара Базарова из «Гулистана».

Но есть полевые станы, о которых ничего хорошего нельзя сказать. В колхозах «Зеравшан» и имени Энгельса многие станы расположены в тесных кибитках — здесь грязно, холодно, скучно. Редко заглянет сюда агитатор, а о толковой лекции и говорить не приходится.

В бригаде Зайнаб Гадаевой из колхоза «Зеравшан» — многокомнатный полевой стан. Казалось бы, вот уж где приволье для работы с людьми. Но стан пустует. Нет библиотечки, нет свежих газет, не оформляется Доска показателей.

КВАРТИРЫ НОВЫЕ, А БЫТ?

Вспомнились нам слова Владимира Маяковского: «Коммунизм не только у земли, у фабрик в поту, он и дома за столиком, в отношеньях, в семье, в быту». А как обстоит дело с бытом колхозников в том же Гиждуване или Вабкенте?

Скажем сразу: электричество, радио, телевизоры уже прочно вошли в быт колхозников. Но при ярком свете электрической лампочки сильнее бросается в глаза несоответствие: жилье новое, а традиции порой старые.

Широкими улицами выстроились типовые дома в гиждуванском колхозе имени Энгельса. Многооконные, просторные, с печным отоплением. Но что это? Многие окна, выходящие на улицу, завешаны старыми дерюгами. В домах мало мебели, в иных совсем нет.

Неужели в Гиждуване негде приобрести мебель? Ничего подобного. Именно сюда приезжают за мебелью из Бухары. Немалы и доходы колхозников. Почему же руководители колхоза ничего не делают, чтобы люди в новых домах налаживали новый быт? Неужели секретарю парткома колхоза имени Энгельса Р. Шарипову невдомек, что забота об этом неразрывно связана со всей работой по коммунистическому воспитанию людей?

Пора заговорить о новом быте на селе в полный голос. В новых добротных двухэтажных домах, построенных колхозом имени Калинина и другими артелями, вместе с новоселами должна поселиться и новая, социалистическая культура.

А прививать навыки такой культуры надо с малых лет.

МИКРОФОН СТЕРПИТ...

В коммунистическом воспитании тружеников села важное место отведено радиоузлам. В вабкентском колхозе «Октябрь» имеется неплохая библиотека, хорошо налажена и работа радиоузла. Перед микрофоном с рассказами о своем опыте выступают передовики производства, читаются лекции о прогрессивных методах труда. Передачи ведутся по плану, разработанному редколлегией, в которую входят агроном Н. Базаров, фельдшер Д. Азизов, агитатор С. Хамраев, секретарь партбюро К. Панаев.

Если бы так работали все колхозные радиоузлы! К сожалению, многие из них отданы по существу на откуп радисту. Микрофон используется в лучшем случае для выступлений руководителей артели. Они монотонно пересказывают сводку, поговорят об одном и том же, не подозревая, что многие радиоточки в домах колхозников выключены и никто не слушает их.

В вабкентском колхозе «Ленинград» нам довелось послушать по радио местного лектора. Если бы эта скучнейшая, не связанная с жизнью артели лекция читалась в аудитории, то лектор увидел бы дремавших слушателей, пустующие скамейки.

А вот микрофон — он стерпит...

ПОЧЕМУ УМОЛКЛИ ПЕСНИ?

В свое время колхозы бывшего Шафриканского района задавали тон в Бухарской области по развитию художественной самодеятельности. Именно отсюда вышли крупные мастера искусств. Не было здесь кишлака, где бы не было своих песенников, музыкантов, танцоров. Но художественная самодеятельность требует постоянного внимания и поощрения, иначе она глохнет. Так и произошло в Шафрикане, вошедшем сейчас в Вабкентский район. Умолкли песни, плесневеют народные инструменты, не пускаются в пляс девчата и парни. Скука царит на полевых станах, в колхозных клубах.

Нечем похвалиться и соседям — колхозам Гиждувана. Художественная самодеятельность выпала из поля зрения партийных и комсомольских организаций.

А резервы-то, возможности какие! В каждом районном Доме культуры имеются платные руководители самодеятельного искусства. В Гиждуване есть народный самодеятельный театр. Есть, наконец, в Бухаре областной театр, музыкальное училище, областной Дом народного творчества. Разве они не могут помочь колхозам в оживлении художественной самодеятельности? Могут и должны.

ГЛАВНОЕ — КАДРЫ

Нынче никто не удивляется, когда видит за самой простой работой в поле человека со средним образованием. Во многих колхозах трудятся бригады, целиком состоящие из вчерашних десятиклассников. Немало в артелях агитаторов, зарекомендовавших себя умением вести беседу доходчиво, наступательно.

Между тем допускаются случаи безответственного отношения к подбору агитаторов. В вабкентских сельхозартелях «Ленинизм» и имени Фрунзе агитационно-массовую работу доверяют людям, не имеющим хорошей подготовки. В колхозе имени Жданова агитаторами почему-то выделили лиц с образованием 4—5 классов.

Даже сейчас, когда повсеместно развернулась деятельная подготовка к выборам в Советы, во многих кишлаках Бухары не слышно голоса агитаторов.

Воспитание человека — дело нелегкое, бороться с пережитками прошлого в сознании людей трудно. Решать эти задачи надо повседневно, кропотливо, широко используя весь арсенал идеологической работы. Ведь не хлебом единым, как известно, жив человек.

Только там, где в центре внимания стоит человек, где живо бьется пульс всей партийно-политической работы, только там успешно решается задача воспитания человека будущего.

А. ДЖУРАЕВ, Х. КАДЫРОВ, Г. КРАКОВСКИЙ.

ВОТ ОН, ПРИМЕР!

Коллектив пятого завода железобетонных конструкций Главстройиндустрии Министерства строительства Узбекской ССР за две декады января отгрузил великой стройке — газопроводу Бухара—Урал — 440 кубометров железобетона и 120 кубометров теплоизоляционных плит. План поставок первого квартала выполнен на 62 процента. За короткий срок изготовлено 168 прогонов для компрессорных станций. Этих прогонов давно ждали на трассе.

Строители газопровода благодарят коллектив завода (директор А. Клотовкин, заместитель В. Ильин) за чуткое отношение к нуждам великой стройки. Мы верим, что и оставшийся железобетон будет отгружен в срок.

Но не всегда мы встречаем такой быстрый и четкий отзыв на пароль «Бухара—Урал». Второй завод железобетонных изделий задерживает поставки своей продукции в нынешнем году так же, как и в прошлом. Ригели «16-1» для компрессорных заказаны давно, но их еще не начали делать. То «оснастки нет», то «арматуры нет», а работа стоит.

К концу нынешнего года газ Бухары должен дойти до Урала. Строители делают для этого все возможное. Но из-за неповоротливости руководителей некоторых предприятий Главстройиндустрии пуск компрессорных станций может задержаться. Вот почему мы призываем всех поставщиков: Берите пример с коллектива пятого завода!

И. ПАЛЛО.

Инженер дирекции строящегося газопровода Бухара—Урал.

В МИРЕ КНИГ

СЕРДЦУ ДАЛИ СЛОВО

«Нет, без мечты человеку — опасно, а коммунисту — просто нельзя», — уверенно говорит Лев Клаус в одном из стихотворений, включенных в сборник «Сердцу дали слово». Это первая книга автора, выпущенная Государственным издательством художественной литературы Узбекистана. О чем же мечтают лирические герои поэта, чем живут они, что утверждают на земле?

В первом цикле сборника помещены стихи, посвященные родному краю, краю, в котором «шапки гор сдвигают люди с места и отбивают землю у песков». Всем своим сердцем поэт любит его и проникновенно говорит:

И если б мне случилось вновь родиться
В другой земле, среди других людей —
Она должна была бы мне присниться,
Чтоб песней стать души моей.

Песня души — это и благодатное солнце Узбекистана, и поля, и горы, и каналы с живительной водой. Но главное — люди, дающие Родине бесценное богатство — хлопок. С большим уважением пишет поэт об агрономе, трактористе, сборщиках «белого золота», о всех, кто самоотверженно трудится, вносит достойный вклад в дело построения светлого здания коммунизма.

Лирический герой Клауса — человек благородных помыслов и свершений. Ему «только б вперед и вперед шагать. Чтобы железо ладоней мозолистых было бы паспортом нашей совести», чтобы заложить фундамент счастья на тысячи лет.

В стихах Льва Клауса нашла место и лирика. Здесь и чуточку грустноватые раздумья о далеком детстве, и первое признание в любви, и огорчение из-за неразделенного чувства, и радостное ощущение полноты жизни.

Поэт хорошо чувствует природу со всем ее половодьем красок, цветов и оттенков.

В третьем цикле сборника — всего семь стихотворений. Но, как говорят, мал золотник да дорог. Это стихи большой и актуальной темы — темы борьбы за мир.

И счастлив я:
Сегодня признан
На всех жилых материках
Как символ мира,
Символ жизни —
Ребенок
С голубем в руках.

Кто отстоял мир в жестоких боях с иноземными захватчиками? Об этом рассказывает автор в стихотворениях «Баллада о солдате», «На вокзале», «Сын», рассказывает тепло, с уважением к бойцам фронта и тыла. Иначе говорить о них нельзя, потому что

Шел, солдат дорогой жаркой:
Сверху — бомбы, снизу — мины.
Смертоносные «подарки»
Донимали до Берлина.

И еще потому, — речь идет о женщине, приютившей малыша убитых родителей, — что

Долг ее — его в люди вывести,
Счастье ее — Человека спасти.

Советские люди — гуманисты. Об этом хорошо сказано в «Балладе о солдате». Заметив заделанные пулями два дубка, воин (и это на фронте)

Встал, суров и гневен,
Вытер пот с лица пилоткой
И, спасая жизнь деревьям,
Отмотал на бинт обмотки.

Особо следует остановиться на «Балладе о продотряде» и лирической поэме «Так начинается жизнь». Оба эти произведения созвучны, хотя повествуется в них о разных вещах: в первом — о периоде восстановления народного хозяйства после гражданской войны, во втором — о трудовом героизме советских людей во время Отечественной войны.

«Баллада о продотряде» — это живая картина борьбы продармейцев с кулачьем, пытавшимся костлявой рукой голода задушить Советскую власть. У мироедов «залит сивухой обжорный стол», у рабочего человека — «мякина с лебедой». И потому встает вопрос: кто кого? Идет борьба не на жизнь, а на смерть. Ценою тяжелых жертв добывается хлеб:

Везут пшеницу.
Добряк-мороз
Собрал в ресницах
Всю радость слез.

Почему же слез? Потому, что

И вновь гасился
Свет чьих-то глаз,
Чтоб прокормился
Рабочий класс.

В поэме «Так начиналась жизнь» живут, работают и любят сыновья и дочери тех людей, которые закладывали основы новой жизни в стране. Это в основном молодежь, теснящая по зову партии и велению сердца «таежный край, медвежий угол». Они работали во имя торжества жизни, во имя того, что в будущем

Придут сюда село и город
На вьюках, волоком, в санях,
И закудахтают моторы,
И закипит тайга в огнях.

Им трудно, очень трудно, «гвардейцам тыла», штурмовать первозданную дикость природы. Но разве легче их товарищам на ратном поле? И они валили деревья, корчевали пни, рыли землю, искали клады угля и руды, зажигали первые звезды на лесах новостроек.

На этом можно было бы и закончить разговор о книге «Сердцу дали слово», но автор, видимо, работает над новыми произведениями, и поэтому не лишне будет напомнить ему: читатель не проходит мимо недостатков. А они есть.

Лев Клаус увлекается описанием ручного сбора хлопка. Может быть, это поэтично, но несовременно. Можно было бы обойтись и без такого словотворчества, как «лужеон» и «весь мах», без таких оборотов речи, как «что уйдешь ты, не верить я не мог ли?» или: «ветер обнимал ее со всех концов», без надоевших «стежек-дорожек-гармошек», «свинцовых ураганов» и «лунно-серебряных нежностей».

Явно подражательны стихи «Если ты прийти ко мне хочешь» и «Ранней стужей оголен». Писать на подобные темы надо, но по-другому, по-современному. И вообще надо искать: наше время — время поисков и открытий.

Все это, конечно, частные недостатки. В целом сборник стихов Л. Клауса порадует читателей, а сам автор, думается, настойчивее будет разрабатывать тему о советском человеке — человеке славных дел и светлой мечты.

Н. БОРИСКИН.

ПОЧИН ЛУГАНЦЕВ ПОДХВАЧЕН

Патриотическая инициатива луганцев нашла горячую поддержку среди работников строительно-монтажных организаций Ферганской области. На состоявшемся сегодня областном совещании строителей приняты повышенные обязательства по досрочному вводу в строй новых мощностей большой химии и нефтеперерабатывающей промышленности.

Коллектив пятого строительного управления треста № 8, сооружающий Ферганский завод азотных удобрений, совместно с субподрядными организациями решил в июле — на месяц раньше установленного срока — ввести в действие дополнительные мощности по производству аммиачной селитры и слабой азотной кислоты, досрочно, к первому декабря, сдать в промышленную эксплуатацию комплекс объектов по производству аммиака. За счет улучшения организации труда, использования средств механизации намечено добиться каждым участком, бригадой, каждым рабочим выполнения сменного задания за шесть часов.

Высокие обязательства взял также коллектив УНР-705 треста № 9. Строители дали слово в этом году досрочно ввести в действие пусковые объекты на Кокандском суперфосфатном заводе: цех аммонизации суперфосфата и сернокислотный цех. Принято также решение досрочно сдать в эксплуатацию новые производственные мощности на Ферганском гидролизном заводе, Ферганском и Алтыарыкском нефтеперерабатывающих заводах.

Участники совещания призвали ферганских строителей по-хозяйски использовать все возможности для успешного выполнения обязательств, принятых на этот год.

(УзТАГ).

Исчезающая профессия

В отделе кадров строительного управления № 209 «Средазтрансстроя» особняком лежит стопка трудовых книжек. В них предстоит внести новые записи. Они появятся там, где в графе «профессия» указано: «разнорабочий».

В начале семилетки на строительных площадках управления трудилось более четырехсот разнорабочих — добрая треть всего коллектива. А ныне такой специальности здесь нет. Тяжелый ручной труд переложен на плечи механизмов.

Никто не загружает клети подъемных кранов кирпичом — его доставляют с заводов в контейнерах. Бетон и раствор для штукатурки транспортируются по шлангам. Механизирована и выгрузка материалов, прибывающих по железной дороге. Молодые строители ни разу в руки не брали носилок.

Бывшие разнорабочие приобрели новые специальности — управляют башенными кранами и другими механизмами. Опытными бетонщиками стали разнорабочие бригады А. А. Айрапетяна. Члены бригады П. Н. Красновой освоили малярное дело.

Широкое внедрение механизации позволило за четыре года семилетки в три с лишним раза поднять производительность труда. Вот о чем говорит замена одного слова в трудовой книжке.

(УзТАГ).

НА ОБЩЕСТВЕННЫХ НАЧАЛАХ

Прочитана интересная книга... И так хочется, чтобы ее прочел другой. Как удобнее это сделать? В партийной организации при домоуправлении № 7 Куйбышевского района Ташкента решили: «Клуб есть, места в нем достаточно — откроем свою библиотеку».

Работать библиотекарем на общественных началах взялась домохозяйка В. В. Белоусова. За короткое время жители улиц Пушкина, Урицкого, Новомосковской собрали более 700 книг. Несколько десятков томов принесли домохозяйка В. Т. Якушева, пенсионеры Н. Я. Кузнецова, И. М. Коваленко. На деньги, выделенные домоуправлением, купили новинки художественной литературы. Энтузиасты сами привели в порядок отведенный в клубе уголок, расставили на стеллажах книги.

Теперь в клубе на Новомосковской улице читатели библиотеки два вечера в неделю обменивают книги, делятся впечатлениями от прочитанного.

(УзТАГ).

Начался окот овец

УРГЕНЧ, 25 января. (**По телефону от соб. корр. «Правды Востока»**). В колхозе «Узбекистан» Гурленского производственного управления в отарах чабанов Р. Сатымова и Ш. Алламова начался окот каракульских овец. Государству сданы первые 30 каракульских шкурок.

Международные заметки

ПОЗОРНЫЙ СТОЛБ АМЕРИКИ

В знаменитом фильме Чарли Чаплина «Король в Нью-Йорке» есть такой кадр. Бежавшего в Соединенные Штаты героя, которому волею судеб пришлось расстаться с королевской короной, вызывают в сенатскую комиссию по расследованию антиамериканской деятельности.

Перед зрителем — зал заседаний этой комиссии, чем-то напоминающий театральные подмостки. Яркие юпитеры заменяют свет рампы. За кулисами суетятся статисты. Председатель комиссии, готовясь предстать перед объективом телевизионной камеры, срочно гримируется, напуская на себя грозный вид.

Когда спектакль начинается, зритель видит этого главного актера во всем блеске устрашающей роли. Перст указующий обращен на растерявшегося свидетеля. С уст слетают громовые требования «признаться во всем». Но за драматической завязкой, как всегда в фильмах Чаплина, неожиданно следует смешной финал: король обливает и председателя, и членов комиссии водой из пожарного шланга.

Чаплин зло посмеялся в своем фильме над изуверской практикой пресловутых «комиссий по расследованию». Но у многих американцев эта практика вызывает не смех, а негодование. Слишком роковую роль играют «комиссии по расследованию» в политической жизни США. Слишком много честных американцев стали жертвами «охоты на ведьм», затеянной подлинными хозяевами конгресса — всесильными банкирами и монополистами. Слишком часто под куполом Капитолия — здания, где заседает конгресс США, — творятся такие дела, которые трудно назвать иначе, как издевкой над демократией.

Да и как может быть иначе! На депутатских скамьях в Капитолии сидят в подавляющем большинстве своем люди, для которых уже давно стал пустым звуком завет великого президента США Авраама Линкольна — «править для народа и через народ». Они правят против народа и помимо народа. Для них избирательный мандат — чековая книжка, совесть — товар, а государственная мудрость — умение обманывать народ.

Пресловутая комиссия по расследованию антиамериканской деятельности была создана почти 30 лет тому назад. В 1945 году она стала постоянной комиссией палаты представителей конгресса США. С тех пор этот зловещий инквизиторский институт, отмечала газета «Вашингтон пост энд Таймс геральд», была «политической священной коровой, которую доили многие и против которой выступали только самые отважные донкихоты в конгрессе».

Вот уже более двух десятилетий эта пресловутая комиссия с упорством, достойным лучшего применения, травит и преследует все, что есть прогрессивного в Соединенных Штатах. Она, подчеркивала «Вашингтон пост энд Таймс геральд», часто подменяет собой «позорный столб и наказывает людей с помощью огласки за проступки, которые конституция не позволяет конгрессу сделать наказуемыми по закону». Она «разоблачает» людей, выражающих мнения или поддерживающих связи, которые не одобряет комиссия, походя называет их коммунистами или позволяет делать это свидетелям под защитой «неприкосновенности». Она заставляет американцев бояться высказывать мнения, за которые у них могут потребовать ответа в комиссии, и вступать в организации, которые комиссия может объявить «подрывными».

Демократическая общественность США уже давно требует уничтожить этот оплот мракобесия. Особенно широкая волна протестов против позорной деятельности комиссии по расследованию антиамериканской деятельности прокатилась по стране за последние годы. Во многих городах страны состоялись демонстрации студентов и учителей, священников и ученых служащих и деловых людей, которые требовали роспуска комиссии. А в начале 1963 года более ста профессоров и преподавателей Колумбийского университета в Нью-Йорке подписали обращение к членам палаты представителей конгресса с призывом ликвидировать эту комиссию, которая «создала атмосферу недоверия и страха, что отравило нашу интеллектуальную жизнь».

Вся честная Америка все более и более решительно требует: «Дайте нам свободу!», «Восстановите наши попранные права!», «Долой позорный столб!».

В. ЗЮГАНОВ.

НАВЕТЫ ОПРОВЕРГНУТЫ

□ □

НЕ УСТУПАЕТ ИТАЛЬЯНСКОМУ И ГРЕЧЕСКОМУ

□ □

ПИСЬМА С ТЕПЛОХОДА «НАМАНГАН»

«БАХОР» НА КЛУБНОЙ СЦЕНЕ

Популярный творческий коллектив «Бахор» совершает гастрольную поездку по Самаркандской области. Тысячи зрителей Пайарыка, Иштыхана, Каттакургана посетили спектакли ансамбля, многие выступления которого состоялись на сценах колхозных клубов.

В маршруте ансамбля—еще десятки поселков и кишлаков.

ПЛЕНУМ СОЮЗА ПИСАТЕЛЕЙ УЗБЕКИСТАНА

Внеочередной пленум правления Союза писателей Узбекистана состоялся 24 января. На пленуме были обсуждены организационные вопросы.

Секретарями правления Союза писателей Узбекистана избраны драматург Г. Джахангиров и литературовед Г. П. Владимиров.

(УзТАГ).

ДЛЯ ДЕТЕЙ!

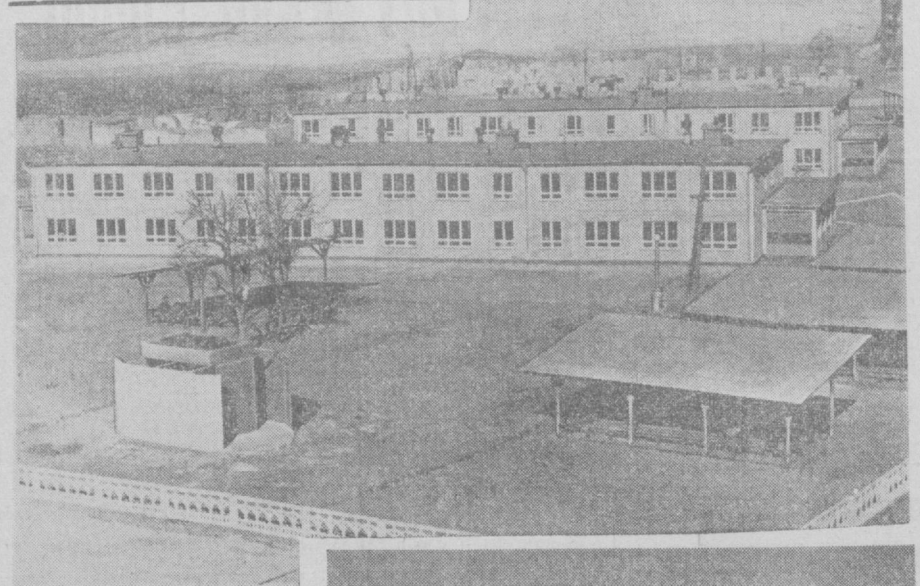

Как уже сообщалось в нашей газете, на строительстве большого жилого массива в Самарканде уже готов детский комбинат на 280 человек: детсад и ясли из крупных панелей. Два больших корпуса соединены застекленным коридором. Здесь—12 площадок, душевые, два водных бассейна, столовая с холодильными установками, овощехранилище, подсобные помещения. Первого февраля в комнатах зазвучат веселые детские голоса. На снимках: общий вид детского комбината; в одной из комнат детского сада.

Фото А. ПАЛЕХОВА.

ТРЕТИЙ ШИРОКОЭКРАННЫЙ

В ТАХИАТАШЕ — ГОРОДЕ КАРАКАЛПАКСКИХ ЭНЕРГЕТИКОВ — СДАН В ЭКСПЛУАТАЦИЮ ШИРОКОЭКРАННЫЙ КИНОТЕАТР — ТРЕТИЙ В АВТОНОМНОЙ РЕСПУБЛИКЕ. ЗАКАНЧИВАЕТСЯ СООРУЖЕНИЕ ШИРОКОЭКРАННЫХ КИНОТЕАТРОВ В ХОДЖЕЙЛИ, БИРУНИ И НУКУСЕ. В ТЕКУЩЕМ ГОДУ НАЧНЕТСЯ СТРОИТЕЛЬСТВО ПОДОБНЫХ КИНОТЕАТРОВ В ТУРТКУЛЕ И ЧИМБАЕ.

К КОНЦУ СЕМИЛЕТКИ В КАРАКАЛПАКСКОЙ АССР БУДЕТ ДЕЙСТВОВАТЬ 14 ШИРОКОЭКРАННЫХ КИНОТЕАТРОВ.

ПОДАРОК МОРЯКОВ

Воспитанники наманганского детского дома № 4 давно дружат с моряками теплохода, носящего имя их города. Между ними налажена постоянная переписка, обмен подарками.

Дети послали своим старшим друзьям письмо и фотоальбом, в которых рассказывается о жизни и учебе воспитанников детского дома.

А на днях в Наманган пришла от моряков посылка со снимками и макетом теплохода «Наманган». На фотографиях запечатлены эпизоды из трудовых будней членов экипажа в дни рейсов теплохода в Индию, Италию, ГДР, Польшу, Японию, Грецию, Турцию и Францию.

Моряки сердечно поздравляют наманганских школьников с успешным завершением второй четверти учебного года, желают им отличных оценок в будущем.

М. ХАИТБАЕВ.

Студент педагогического института.

г. Наманган.

Мрамор Мальгузара

Немногим более тринадцати лет назад известный геолог Узбекистана С. Е. Прянишников, основываясь на своих наблюдениях, заявил, что в республике, бесспорно, имеются залежи ценного мрамора.

— В позапрошлом году Главгеология Узбекистана организовала специальную партию для поисков такого мрамора,—рассказывает ее руководитель Н. Л. Николаев. — Геологи нашли месторождения ценных облицовочных камней и, в частности, мрамор, залегающий в Мальгузарском хребте, что в 190 километрах к юго-западу от Ташкента. По заключению геологов, скульпторов и архитекторов Москвы, мальгузарский мрамор по качеству не уступает всемирно-известным уникальным мраморам «Статуарио» в Италии и греческому мрамору.

Мрамор Мальгузарского месторождения — белоснежного цвета, местами с желтоватым оттенком, обладает нежным общим тоном. Это — прекрасный материал для ваяния.

Мощность пласта мрамора составляет около 50 метров, а выход его прослеживается на 10 километрах. Запасы его огромны. Важно и то, что разработку мрамора можно вести открытым способом.

В природе белые мраморы такого типа являются редкостью.

В нашей стране известность получили и другие мраморы Узбекистана. Большие залежи его— в Газгане под Бухарой, в Аманкутане (Самаркандская область), в Аркутсае (Верхний Чирчик). Они зарекомендовали себя красотой расцветок являются прекрасным облицовочным материалом. Но для целей ваяния они служить не могут, так как не обладают белизной и прозрачностью. Мрамор этих месторождений использован, например, на станциях Московского и Ленинградского метрополитенов. Газганский мрамор украшал павильоны международных выставок СССР в Нью-Йорке и Париже. Но мальгузарский мрамор ни с чем не сравним!

Составлен проект предварительной разведки Мальгузарского уникального месторождения белоснежного мрамора.

— Мы уверены, — сказал в заключение Николай Леонидович, — что скульпторы и архитекторы нашей страны будут получать прекрасный материал для создания своих произведений.

А. АУЛОВ.

НА ВОЗДУХ, В ЧИМГАН!

Не так давно в «Правде Востока» появилось несколько фотографий заснеженных гор. На склонах их — десятки лыжников. Швейцария? Нет! Фотограф побывал в воскресный день в Чимгане и воспроизвел этот кусочек природы во всей его первозданной зимней красоте.

Жителям Ташкента и Чирчика полюбился зимний пейзаж гор, а еще больше — чистый воздух и лыжи. В дни отдыха на склонах Чимгана бывают сотни любителей лыжного спорта.

А как туда попасть? — спросите вы. Найдешь ли лыжи? Покормят ли там? На все эти вопросы можно дать положительный ответ.

С 27 января и каждое последующее воскресенье от Ташкентских курантов и до 84-го километра в Чимган будут ходить автобусы-экспрессы. Отправление из Ташкента—с 8 до 9 часов и из Чимгана — с 16 до 17 часов.

На 84-м километре открыты прокатные пункты спортивных обществ, где можно получить лыжи.

С утра и до вечера для отдыхающих открыты буфеты. Можно заказать плов, бутерброды и чай.

На страже здоровья отдыхающих — медицинские работники и инструкторы горнолыжного спорта.

С. МАХКАМОВ.

ПРАВДА О ГЕНЕРАЛЕ БРУСИЛОВЕ

КТО ФАЛЬСИФИЦИРОВАЛ РУКОПИСЬ? ✤ НАУКА НА СТРАЖЕ ЗАКОННОСТИ ✤ ЭЛЕКТРОННЫЕ МАШИНЫ ОБВИНЯЮТ...

Доброе имя генерала Брусилова очищено сейчас от навета. Как известно, в период культа личности «поводом» для того, чтобы предать забвению заслуги А. А. Брусилова, послужили рукопись «Мои воспоминания» и черновик статьи «Объективный взгляд на русскую историческую страничку».

Тщательное исследование этих материалов показало, что сама рукопись написана рукой жены генерала — Н. В Брусиловой-Желиховской. Причем антисоветское направление рукопись приобрела в ходе ее окончательного редактирования уже после смерти А. А. Брусилова. С целью «оправдать» Брусилова перед белоэмигрантским охвостьем к рукописи «Мои воспоминания» приложила, оказывается, руку не только его жена, но и какие-то третьи лица. Перу одного из этих «лиц» принадлежит и пресловутый черновик статьи «Объективный взгляд...».

Фальсификаторы были разоблачены экспертами при сравнении документов, написанных рукой Брусиловой-Желиховской, с рукописью воспоминаний. Авторов антисоветских «поправок» и «добавлений» выдали с головой сугубо индивидуальные особенности их почерка.

Правда о генерале Брусилове—крупном военачальнике, искреннем, большом патриоте своей Родины—была недавно рассказана на газетных страницах. Не сообщалось лишь, кто совершил подделку, а также кем была распутана эта сложная история. А заговорить выцветшую буквенную вязь рукописи заставила один из исполнителей этой необычной экспертизы А. И. Манцеветова — сотрудник Центрального научно-исследовательского института судебных экспертиз.

Институт еще молод — он создан всего три месяца назад. Это единственное в стране научное учреждение, в котором разрабатываются методика и принципы проведения всех судебных экспертиз на основе самых последних достижений советской науки. В руках эксперта-специалиста немые очевидцы — вещи становятся красноречивыми и совершенно беспристрастными свидетелями.

В институте на службу правосудию поставлена наука. В этом, на первый взгляд, чисто юридическом учреждении работают в основном физики, химики, биологи, физиологи и инженеры. Почти все отрасли современной науки представлены «полномочным и чрезвычайным» послами в лабораториях института. Интересно, что многие ученые являются как бы его внештатными сотрудниками — общественными судебными экспертами. А некоторые занимаются и специальными криминалистическими научными исследованиями.

Профессор М. В. Васильев — сотрудник Института физиологии Академии наук СССР — установил зависимость движений при письме от типа высшей нервной деятельности человека. Вице-президент Академии наук академик М. А. Лаврентьев, профессор С. В. Крылов и многие другие ученые Сибирского отделения Академии наук СССР помогли провести комплексную экспертизу, в которой некоторые вопросы без их участия вообще не могли бы быть решены.

Но зайдем в одну из лабораторий института, например, физико-технических и фотографических исследований. Руководит ею В. С. Митричев. В распоряжении людей в белых халатах целый арсенал физических приборов, в частности спектрографических, которому может позавидовать даже чисто физическая лаборатория. Для чего же они здесь нужны, эти спектрографы?

Представьте, что потребовалось определить, с какого расстояния и в какой последовательности были произведены выстрелы, кто из пяти человек, присутствовавших при этом, стрелял, было ли это самоубийство или пистолет был вложен в руку убийцей. На все эти вопросы ответит физик-криминалист.

Оказывается, что когда пуля поражает человека, то на одежде на месте ее входа остаются частички металла. Количество этого металла зависит от дистанции выстрела. Если образец ткани с пулевым отверстием сжечь в пламени электрической дуги, то испарившийся металл оставит на фотопленке след — спектральную полоску. Она-то и расскажет физику о количестве металла и о том, была ли пуля с мельхиоровой или томпаковой оболочкой. При этом учитываются такие факторы, как количество выстрелов, предшествовавших определяемому, свойства данной партии боеприпасов, смазка ствола. В результате дистанция выстрела определяется с точностью до 10 процентов от действительного расстояния!

Сегодняшний судебный эксперт — это специалист, использующий для определения надежности своих выводов теорию вероятностей и математическую статистику. К его услугам самые тонкие приборы, а в ближайшее время будничными станут даже кибернетические устройства, например, для идентификации отпечатков пальцев.

Экспертами взяты на «вооружение» и электронно-счетные машины. Они точно указывают сумму украденного расхитителями народного добра — в отдельности и в компании с другими, даже если в хищении участвовал не один десяток преступников. Так было, например, в деле со спекулянтами в Киргизии. Машины точно «отвесили» каждому долю их вины перед народом.

Не предполагала и осужденная на 8 лет скупщица золота Резванова, что даже обычный платок, в который она заворачивала золото, станет неопровержимой уликой. Той мельчайшей «пыли», что оставалась на этом платке, оказалось достаточно для того, чтобы физики-криминалисты с помощью спектрального анализа с неоспоримой точностью установили, что в платке было золото.

Абсолютная объективность расследования, подчеркивает директор института А. Р. Шляхов, гарантируется тем, что в СССР судебные эксперты не подчинены ни суду, ни следственным органам, ни прокуратуре. Для справки сообщим, что в «свободном мире» судебная экспертиза находится в ведении полиции, а посему ее объективность можно поставить под сомнение.

Только данными научного исследования и законом, продолжал ученый, руководствуются советские судебные эксперты — специалисты в своей работе. Наука, стоящая на страже законности, — надежный и объективный помощник советской милиции, прокуратуры и суда.

М. РОСТАРЧУК.
Корреспондент ТАСС.

Москва, 24 января.
(По телеграфу).

СУДЯТ НАРОДНЫЕ ИЗБРАННИКИ

ДВЕ ВСТРЕЧИ С АНАТОЛИЕМ КУТЫРЕВЫМ

— Встать! Суд идет!

Подсудимый вздрогнул и поднялся со скамьи.

Мы—в зале судебных заседаний народного суда Октябрьского района. Председательствующий оглашает обвинительное заключение:

— Кутырев Анатолий Николаевич, 1936 года рождения, обвиняется в том, что, будучи в нетрезвом состоянии у себя на квартире, устроил скандал, умышленно уничтожил и повредил имущество...

И дальше — перечень действий, совершенных правонарушителем, и предусмотренная законом мера наказания — лишение свободы.

— Подсудимый, вам понятно обвинение?

Следует утвердительный кивок головой

— Признаете ли себя виновным?

— Признаю.

Казалось бы, вопрос ясен. Но не торопится с выводами суд. Еще и еще раз изучает народный заседатель Д. Бекмурзаева приобщенное к уголовному делу ходатайство коллектива Ташкентской щеточной фабрики о передаче подсудимого на перевоспитание общественности. Другой народный заседатель — П. К. Слащев старается глубоко раскрыть причины, обусловившие дурной поступок, установить действительное лицо подсудимого, его отношение к совершенному. В вопросах заседателя чувствуется непримиримый укор и в то же время нельзя не заметить заботу о судьбе человека, отклонившегося от норм поведения.

Краска стыда заливает лицо подсудимого, когда он отвечает на вопросы народного заседателя. И как только Кутыреву предоставляют последнее слово, он взволнованно раскаивается в проступке, просит дать возможность честным трудом искупить вину.

Суд удаляется в совещательную комнату. Что говорится за ее стенами, никому не известно: закон охраняет тайну совещательной комнаты. Сейчас там совещаются судья и народные заседатели, имеющие равные права. Решение будет принято большинством голосов. И хотя оно еще никому не известно, присутствующие в зале твердо убеждены, что приговор будет справедливым.

Судьбу оступившегося в жизни человека решают сегодня народные заседатели — старый рабочий-фрезеровщик Петр Куприянович Слащев и швея Джамиля Бекмурзаева, а также опытный судья — Тамара Александровна Скалевая, которой вот уже на протяжении двадцати двух лет народ оказывает высокое доверие.

Задача суда — вернуть человека на правильный жизненный путь. Не всегда это достигается путем лишения свободы. Сила общественности в подобных случаях нередко играет более эффективную роль. И когда судья оглашает приговор и Кутырева освобождают из-под стражи, в зале слышатся возгласы одобрения. Анатолий покидает суд вместе с товарищами по работе. Перед ним открыта возможность искупить свою вину, идти светлой, радостной, трудовой дорогой жизни.

Окончен четырнадцатый день работы в суде П. К. Слащева и Д. Бекмурзаевой — срок, на который народные заседатели призываются к исполнению своих обязанностей. Теперь снова обыденные трудовые будни. Но и за повседневной работой Петр Куприянович не забывает проследить: а как живет и трудится теперь Анатолий Кутырев? Сделал ли он правильные выводы для себя?

Снова и снова заглядывает народный заседатель на щеточную фабрику. Анатолий не обманул его надежды, оправдал доверие суда, доверие товарищей по работе. Его поведение безукоризненно.

Вторично с Анатолием Кутыревым мы встретились... снова в суде, но он уже выступал в качестве свидетеля обвинения. Это он, член добровольной народной дружины, задержал и обезвредил пьяного хулигана, поднявшего дебош в общежитии фабрики и причинившего тяжкие телесные повреждения сторожу. Мы с понятной радостью узнали, что за свою общественную деятельность по охране общественного порядка и социалистической собственности Анатолий Кутырев награжден почетной грамотой и денежной премией, а за хорошие показатели в работе коллектив предоставил ему бесплатную путевку в санаторий. Человек идет по правильному пути, и в этом—заслуга общественности, народных заседателей, нашего гуманного народного суда.

Но справедливо строг и непреклонен советский суд в борьбе против лиц, совершивших тяжкие преступления. Тех, кто злоупотребляет гуманностью советских законов и правосудия, постигает строгая кара.

Ю. Зубровский—ровесник Анатолия, но за свои 26 лет он уже не однажды побывал в заключении. Когда по амнистии ему вернули свободу, Зубровский снова принялся за старое, продолжал воровать. И снова — скамья подсудимых. Народным заседателям ясно, что этот паразит не может жить среди честных людей. Таких щадить нельзя! И народный суд приговаривает Зубровского к 10 годам лишения свободы.

— Возмездие народа настигнет каждого, кто мешает спокойно жить, трудиться и отдыхать советскому человеку,—говорит Петр Куприянович.—В обществе, строящем коммунизм, не должно быть места преступлениям.

Народный заседатель... Сколько хороших, нужных обществу дел на твоем счету. Облеченные доверием трудящихся, народные заседатели не только участвуют в осуществлении правосудия, но и способствуют предупреждению и искоренению преступности. Вся их благородная деятельность направлена к пресечению нарушений закона.

Сейчас в нашей республике идут выборы народных заседателей. На собраниях рабочих, служащих, колхозников называют лучшие сыны и дочери народа. Открытым голосованием трудящиеся выбирают в суд людей, обогащенных житейским опытом, знающих жизнь и быт своего района, имеющих моральное право судить других.

А. МИХАЙЛЯНЦ.

Коротко о разном

▲ **В экспозиции** Выставки достижений народного хозяйства СССР появились новые экспонаты. Здесь демонстрируются, в частности, специальный пресс-автомат для изготовления просечно-вытяжной сетки, изготовленный Ташкентским опытным механическим заводом имени Ильича.

М. МАХМУТОВ.

▲ **Самаркандский узбекский** областной театр музыкальной драмы и комедии подготовил пьесу С. Богомазова и С. Шатрова «Бессмертный Том».

Д. КУЧКАРОВ.

△ **Новая баня** введена в строй в центре Аккурганского района Ташкентской области.

М. КАНЗАФАРОВ.

СНОВА—ЧЕМПИОН

Шестинедельная борьба в шахматном чемпионате столицы Узбекистана завершилась победой кандидата в мастера А. Хасидовского, набравшего 12,5 очка из 17 возможных. Звания чемпиона Ташкента он завоевывает уже третий раз.

Второе и третье места поделили кандидаты в мастера Е. Мухин и Г. Бударин, имеющие по 12 очков.

Успешно провел турнир молодой кандидат в мастера, студент С. Пинчук, набравший 11,5 очка.

З. ХОДЖАЕВ.

Редактор
А. Д. ИВАХНЕНКО

ОБЪЯВЛЕНИЯ, РЕКЛАМА

СЕГОДНЯ

РАДИО

Первая программа: 7.40 — «Пионерская зорька». 8.35 — «Ваши любимые артисты». 9.50 — Передача для работников сельского хозяйства (на таджикском языке). 10.10 — Музыкальная радиокомпозиция «Наши современники». 11.20 — Выступление артистов и оркестра Узбекской государственной филармонии. 12.30 — Произведения молодых композиторов. 13.30—Шуточные песни. 15.35—Музыка Англии. 16.00 — Выполняем заявки студентов и учащихся. 17.00—Для детей и юношества. Спортивная передача. «Ёш. куч» (на узбекском языке). 17.20 — Концерт уйгурской музыки. 17.50 — Радиожурнал «Литература и искусство Узбекистана» (на русском языке). 18.30 — Выступают молодежные ансамбли. 19.20 — Концерт-загадка. 20.00 — Передача для молодежи (на узбекском языке). 20.15 — Концерт «В субботний вечер». 21.20 — Музыкальная радиокомпозиция «Ташкентские вечера». 22.05 — Вечер танцев. 23.15 — Концерт-отдых.

ТЕЛЕВИДЕНИЕ

На узбекском языке: 18.00 — Для дошкольников и младших школьников чехословацкий телевизионный кукольный фильм «Ферда-Муравей» (4-я серия). 18.35 — Телевизионные новости. 18.50 — Эстрадный концерт по заявкам.

На русском языке: 19.50 — Киножурнал «Пионерия». 20.00 — Телевизионные новости. 20.15 — Киножурнал «Наука и техника». 20.25—Концерт художественной самодеятельности Дворца культуры железнодорожников и швейной фабрики «Красная заря». 21.05 — Киноповесть «Все по домам». 22.45 — Последние известия (на узбекском и русском языках).

ТЕАТРЫ

ТЕАТР им. НАВОИ — **Кашмирская легенда**; ТЕАТР им. ХАМЗЫ — **Огонь**; ТЕАТР им. ГОРЬКОГО — **Палата**; ТЕАТР им. МУКИМИ — **Кому счастье, кому горе**; КОНЦЕРТНЫЙ ЗАЛ им. СВЕРДЛОВА — из цикла **«Сокровищница симфонической музыки» — концерт** симфонического оркестра Узгосфилармонии. Дирижер — засл. деятель искусств Азербайджанской ССР **Исрафил-заде** (Баку), солист — засл. арт. РСФСР, лауреат международных конкурсов скрипачей **М. Вайман** (Ленинград). Действителен талон № 1 абонемента № 1; ТЕАТР ЭСТРАДЫ — **Бен Бенцианов**, джаз-оркестр и мастера Ленинградской эстрады; ТАШГОСЦИРК — **последние дни гастролей З. Тарасовой и артистов Украинского цирка**; ТЕАТР КУКОЛ — 27/I в 12, 1 ч. 30 м. дня **Веселый утенок Тим**, в 3. 4 ч. 30 м. дня **Теремок.**

КИНО

Сафра: «ВАТАН» (в 3, 5 ч. дня, 6 ч. 40 м., 8 ч. 20 м. вечера), «МИР» (в 10 ч. утра, 12 ч. дня); **Парни одной деревни:** «ВАТАН» (в 10, 11 ч. 40 м. утра, 1 ч. 20 м. дня, 9 ч. 45 м. вечера); **Крестоносцы** (2 серии): «МИР» (в 2, 5 ч. дня, 8 ч. вечера); **После свадьбы:** «МОЛОДАЯ ГВАРДИЯ», «МОСКВА» (днем и вечером); **Три мушкетера:** им. НАВОИ, «ИСКРА», «ДРУЖБА» (1-й зал), «25 ЛЕТ УЗБЕКИСТАНА» (днем и вечером), «СПУТНИК» (по нечетным часам); **Приговоренный к смерти бежал:** «УЗБЕКИСТАН» (днем и вечером); **Трус:** «СПУТНИК» (в 10 ч. утра, 2 ч. дня, 6, 10 ч. вечера), «30 ЛЕТ КОМСОМОЛА» (в 10 ч. утра, 2 ч. дня, 6, 10 ч. вечера), «МОСКВА» (в 10 ч. утра, 12, 2, 4 ч. дня), «ВОСТОК» (днем и вечером), «СПУТНИК» (в 10 ч. утра, 2 ч. дня, 6, 10 ч. вечера); **Цветок на камне:** «МОЛОДАЯ ГВАРДИЯ» (в 10 ч. утра), «30 ЛЕТ КОМСОМОЛА» (в 12, 4 ч. дня, 8 ч. вечера), **Великий Карузо:** «СПУТНИК» (в 12, 4 ч. дня, 8 ч. вечера); 1. **После свадьбы**, 2. **Четвертая ударов:** «ДРУЖБА» (днем и вечером, во 2-м зале); **Ночи Кабирии:** «МОСКВА» (в 6, 8, 10 ч. вечера).

30 ЯНВАРЯ В МОСКВЕ

СОСТОИТСЯ

91-й основной тираж выигрышей

ГОСУДАРСТВЕННОГО 3% ВНУТРЕННЕГО ВЫИГРЫШНОГО ЗАЙМА.

В ТИРАЖЕ НА ШЕСТНАДЦАТЬ РАЗРЯДОВ ЗАЙМА РАЗЫГРЫВАЕТСЯ 136.000 ВЫИГРЫШЕЙ НА СУММУ 7.440.320 РУБЛЕЙ,

В ТОМ ЧИСЛЕ:

32 выигрыша	по 5.000 руб.,	1280 выигрышей	по 500 руб.
80 выигрышей	по 2.500 руб.,	11200 выигрышей	по 100 руб.
400 выигрышей	по 1.000 руб.,	123008 выигрышей	по 40 руб.

Облигации 3% займа продаются и свободно покупаются сберегательными кассами.

Приобретайте облигации Государственного 3% внутреннего выигрышного займа!

ТЕАТР им. НАВОИ

28 января

БОЛЬШОЙ КОНЦЕРТ

Участвуют: нар. арт. СССР **Галия Измайлова**, засл. арт. РСФСР и Башкирской АССР **М. Труевцев**, засл. арт. УзССР **Э. Мартишевская, А. Азимов, Б. Кариева** и солисты.

Начало в 7 ч. вечера. Билеты продаются.

МУЗЕЙ ИСКУССТВ УЗБЕКСКОЙ ССР

27 января

лекции *на темы*

в 1 ч. дня (для школьников) **«Искусство древнего Египта». Лектор И. М. Прица;**

в 3 ч. дня **«Пути развития советского искусства». Лектор — Н. Зимова.**

ЦЕНТРАЛЬНЫЙ ЛЕКТОРИЙ

(ул. «Правды Востока», 4)

27 января

ЛЕКЦИИ на темы:

в 4 ч. дня. **«Советская поэзия сегодня»** (выступления поэтов Узбекистана);

в 6 ч. 30 м. вечера **«Фотонный звездолет». Лектор А. Э. Воснобойников.**

Золотарева Ирина Федоровна, прож. по ул. «Правды Востока» 11, возбуждает дело о разводе с Миронычевым Юрием Александровичем, прож. Спортивный пер., 6. Дело подлежит рассмотрению в нарсуде Ленинского р-на г. Ташкента.

Типография Объединенного издательства газет «Кизил Узбекистон», «Правда Востока» и «Узбекистон сурхи», г. Ташкент.

Р.05671. Индекс 64572. Изд. № 329.