Пролетарии всех стран, соединяйтесь!

ПРАВДА ВОСТОКА

Газета издается с апреля 1917 года

ОРГАН ЦК КОМПАРТИИ УЗБЕКИСТАНА, ВЕРХОВНОГО СОВЕТА И СОВЕТА МИНИСТРОВ УЗБЕКСКОЙ ССР

№ 296 (18876) • Четверг, 28 декабря 1978 года • Цена 2 коп.

НАРОД И ПАРТИЯ ЕДИНЫ

НАЧАЛОСЬ ВЫДВИЖЕНИЕ КАНДИДАТОВ В ДЕПУТАТЫ ВЕРХОВНОГО СОВЕТА СССР

В избирательной кампании наступил важный и ответственный этап: 27 декабря в стране началось выдвижение кандидатов в депутаты Верховного Совета СССР.

Подготовка к выборам, первым после принятия новой Конституции СССР, проходит в обстановке высокой политической и трудовой активности. Оглядываясь на путь, пройденный со времени предыдущих выборов в высший орган государственной власти страны, советские люди с гордостью отмечают успехи в выполнении решений XXV съезда партии, заданий десятой пятилетки. На новые свершения трудящихся вдохновляют решения ноябрьского (1978 г.) Пленума ЦК КПСС, труды товарища Л. И. Брежнева.

Выборы в Стране Советов — яркое свидетельство преимуществ социалистической демократии, которые нашли отражение в новом Законе о выборах в Верховный Совет СССР. Лучших, наиболее авторитетных представителей рабочего класса, колхозного крестьянства, интеллигенции выдвигают избиратели кандидатами в народные депутаты. Первыми на собраниях в трудовых коллективах они называют имена руководителей Коммунистической партии и Советского государства.

— Депутатами высшего законодательного органа государства избираются лучшие люди страны, те, кто всегда и во всем служит народу, для кого это стало высшим смыслом жизни. Я предлагаю выдвинуть кандидатом в депутаты Верховного Совета СССР по нашему Бауманскому избирательному округу продолжателя великого ленинского дела, выдающегося деятеля Коммунистической партии и Советского государства, международного коммунистического и рабочего движения Генерального секретаря ЦК КПСС, Председателя Президиума Верховного Совета СССР товарища Леонида Ильича Брежнева.

Бурными, долго не смолкающими аплодисментами, стоя встретили участники собрания это предложение.

Выступающий подробно рассказал о жизненном пути товарища Л. И. Брежнева.

— Леонид Ильич, — отметил он, — являясь на протяжении многих лет нашим депутатом в высшем законодательном органе страны, проводит огромную работу, направленную на обеспечение дальнейшего расцвета, повышения могущества Родины, ее обороноспособности, роста благосостояния советских людей. Наша страна добилась огромных побед на всех участках коммунистического строительства. Новые широкие горизонты творческого труда открыли решения ноябрьского Пленума ЦК КПСС, сессии Верховного Совета СССР, указания, содержащиеся в выступлении на Пленуме товарища Л. И. Брежнева.

Достигнутое — результат ленинской дальновидности и жизненной силы политического курса КПСС, целеустремленной организаторской и политической работы Центрального Комитета партии, его Политбюро, неутомимой деятельности товарища Брежнева. Выдвигая Леонида Ильича кандидатом в депутаты, мы тем самым выражаем ему глубокую благодарность за неустанную заботу о благе и счастье советских людей. Партия и государство высоко оценивают деятельность товарища Л. И. Брежнева. В связи с вручением ему третьей медали «Золотая Звезда» и ордена Ленина мы горячо поздравляем Леонида Ильича с этой высокой наградой Родины, желаем новых творческих успехов в его многогранной деятельности. Признанием заслуг товарища Брежнева в деле укрепления мира во всем мире явилось присуждение ему Международной Ленинской премии «За укрепление мира между народами» и других международных наград.

— Сила ленинской партии — в неразрывной связи с народом, — говорит монтажник радиоаппаратуры А. А. Силаков. — Вся жизнь и деятельность товарища Брежнева проходит на глазах нашего народа, вместе с народом, во главе его. Я, беспартийный, горячо поддерживаю выдвижение Леонида Ильича кандидатом в депутаты Верховного Совета СССР. Мы хорошо понимаем, что успешное выполнение планов партии в решающей мере зависит от нас, рабочих, от умения трудиться творчески, по-ударному. Отвечая на постоянную заботу родной Коммунистической партии и Советского правительства о рабочем классе, мы заверяем Центральный Комитет КПСС, лично товарища Брежнева, что сделаем все для того, чтобы еще активнее способствовать выполнению планов партии.

Предложение о выдвижении кандидатом в депутаты Верховного Совета СССР товарища Л. И. Брежнева горячо поддержали ударник коммунистического труда мастер Г. М. Моисейкин, корректор И. В. Данилина, начальник цеха В. И. Федотов.

Единогласно принимается постановление: выдвинуть кандидатом в депутаты Верховного Совета СССР по Бауманскому избирательному округу № 3 г. Москвы по выборам в Совет Союза от рабочих, инженерно-технических работников и служащих Московского завода счетно-аналитических машин **Брежнева Леонида Ильича**, Генерального секретаря ЦК КПСС, Председателя Президиума Верховного Совета СССР.

С большим подъемом принято приветственное письмо товарищу Л. И. Брежневу.

«Народ и партия едины», «Да здравствует ленинский ЦК КПСС!», «Спасибо партии, лично Леониду Ильичу Брежневу за заботу о благе и счастье народа!» — такие транспаранты украшают зал Дома культуры Московского высшего технического училища имени Н. Э. Баумана. Собрание студентов и аспирантов, профессорско-преподавательского состава, рабочих и служащих прославленного вуза открыл председатель профсоюзного комитета МВТУ В. М. Никитин.

Слово предоставляется заведующему кафедрой профессору Ю. М. Смирнову.

— Советские люди, — сказал он, — гордятся успехами, достигнутыми нашей Родиной на всех участках коммунистического строительства, и по праву связывают их с целеустремленной

(Продолжение на 2-й стр.)

МОСКВА

С приподнятым настроением пришли на собрание рабочие, инженерно-технические работники и служащие завода счетно-аналитических машин — передового предприятия столицы. В празднично украшенном зале заводского клуба — лозунги: «Решения XXV съезда партии выполним!», «Слава КПСС!», «Да здравствует социалистическая демократия!».

В президиуме — член Политбюро ЦК КПСС, первый секретарь МГК КПСС В. В. Гришин, секретари Московского горкома и Бауманского райкома КПСС, передовики и новаторы производства, представители партийной и общественных организаций предприятия.

Собрание коллектива открыл председатель завкома Н. Д. Терещенков.

— Предстоящие выборы, — сказал он, — имеют особое значение в общественно-политической жизни страны. Высшим проявлением народовластия является право советских людей самим определять своих представителей в высшие законодательные органы.

На трибуне — секретарь парткома предприятия В. В. Хованский. Он сказал:

— Депутатами высшего законодательного органа государства избираются лучшие люди страны, те, кто всегда и во всем служит народу, для кого это стало высшим смыслом жизни. Я предлагаю выдвинуть кандидатом в депутаты Верховного Совета СССР по нашему Бауманскому избирательному округу продолжателя великого ленинского дела, выдающегося деятеля Коммунистической партии и Советского государства, международного коммунистического и рабочего движения Генерального секретаря ЦК КПСС, Председателя Президиума Верховного Совета СССР товарища Леонида Ильича Брежнева.

Бурными, долго не смолкающими аплодисментами, стоя встретили участники собрания это предложение.

Выступающий подробно рассказал о жизненном пути товарища Л. И. Брежнева.

— Леонид Ильич, — отметил он, — являясь на протяжении многих лет нашим депутатом в высшем законодательном органе страны, проводит огромную работу, направленную на обеспечение дальнейшего расцвета, повышения могущества Родины, ее обороноспособности, роста благосостояния советских людей. Наша страна добилась огромных побед на всех участках коммунистического строительства. Новые широкие горизонты творческого труда открыли решения ноябрьского Пленума ЦК КПСС, сессии Верховного Совета СССР, указания, содержащиеся в выступлении на Пленуме товарища Л. И. Брежнева.

Достигнутое — результат ленинской дальновидности и жизненной силы политического курса КПСС, целеустремленной организаторской и политической работы Центрального Комитета партии, его Политбюро, неутомимой деятельности товарища Брежнева. Выдвигая Леонида Ильича кандидатом в депутаты, мы тем самым выражаем ему глубокую благодарность за неустанную заботу о благе и счастье советских людей. Партия и государство высоко оценивают деятельность товарища Л. И. Брежнева. В связи с вручением ему третьей медали «Золотая Звезда» и ордена Ленина мы горячо поздравляем Леонида Ильича с этой высокой наградой Родины, желаем новых творческих успехов в его многогранной деятельности. Признанием заслуг товарища Брежнева в деле укрепления мира во всем мире явилось присуждение ему Международной Ленинской премии «За укрепление мира между народами» и других международных наград.

— Сила ленинской партии — в неразрывной связи с народом, — говорит монтажник радиоаппаратуры А. А. Силаков. — Вся жизнь и деятельность товарища Брежнева проходит на глазах нашего народа, вместе с народом, во главе его. Я, беспартийный, горячо поддерживаю выдвижение Леонида Ильича кандидатом в депутаты Верховного Совета СССР. Мы хорошо понимаем, что успешное выполнение планов партии в решающей мере зависит от нас, рабочих, от умения трудиться творчески, по-ударному. Отвечая на постоянную заботу родной Коммунистической партии и Советского правительства о рабочем классе, мы заверяем Центральный Комитет КПСС, лично товарища Брежнева, что сделаем все для того, чтобы еще активнее способствовать выполнению планов партии.

Предложение о выдвижении кандидатом в депутаты Верховного Совета СССР товарища Л. И. Брежнева горячо поддержали ударник коммунистического труда мастер Г. М. Моисейкин, корректор И. В. Данилина, начальник цеха В. И. Федотов.

Единогласно принимается постановление: выдвинуть кандидатом в депутаты Верховного Совета СССР по Бауманскому избирательному округу № 3 г. Москвы по выборам в Совет Союза от рабочих, инженерно-технических работников и служащих Московского завода счетно-аналитических машин **Брежнева Леонида Ильича**, Генерального секретаря ЦК КПСС, Председателя Президиума Верховного Совета СССР.

С большим подъемом принято приветственное письмо товарищу Л. И. Брежневу.

«Народ и партия едины», «Да здравствует ленинский ЦК КПСС!», «Спасибо партии, лично Леониду Ильичу Брежневу за заботу о благе и счастье народа!» — такие транспаранты украшают зал Дома культуры Московского высшего технического училища имени Н. Э. Баумана. Собрание студентов и аспирантов, профессорско-преподавательского состава, рабочих и служащих прославленного вуза открыл председатель профсоюзного комитета МВТУ В. М. Никитин.

Слово предоставляется заведующему кафедрой профессору Ю. М. Смирнову.

— Советские люди, — сказал он, — гордятся успехами, достигнутыми нашей Родиной на всех участках коммунистического строительства, и по праву связывают их с целеустремленной

(Продолжение на 2-й стр.)

ДОСРОЧНО!

Включившись во Всесоюзное социалистическое соревнование за досрочное выполнение заданий десятой пятилетки, коллективы промышленных предприятий Кашкадарьинской области 16 декабря выполнили трехлетнюю программу, а 20 декабря — годовой план по производству и реализации основных видов продукции.

До конца года будет произведено и реализовано сверх трехлетнего задания товаров на 15 миллионов рублей.

* * *

Претворяя в жизнь решения XXV съезда КПСС, коллективы предприятий мебельной промышленности республики досрочно выполнили годовой план по реализации продукции. Темп роста объема производства с начала пятилетки составил 130 процентов при задании 125 процентов.

* * *

Выполняя социалистические обязательства, принятые на третий год пятилетки, коллективы предприятий Министерства местной промышленности Узбекской ССР досрочно выполнили план двенадцати месяцев по реализуемой продукции. До конца года сверх задания будет отправлено потребителям товаров еще на 12 миллионов рублей.

* * *

Выполнили государственный план 1978 года коллективы промышленных предприятий Хамзинского района Ташкента. Сверх плана до конца года будет реализовано продукции на 31 миллион рублей.

* * *

Коллектив Тойтепинского завода металлоконструкций имени 40-летия Узбекистана досрочно выполнил годовой план по реализации товарной продукции. Работники предприятия решили рабочую пятидневку в декабре отработать на сэкономленном сырье и материалах.

* * *

Коллектив республиканского производственного объединения «Узтрансспецстрой» Министерства строительства Узбекской ССР выполнил годовой план генподрядных работ.

* * *

25 декабря труженики предприятий Министерства промышленности строительных материалов Узбекской ССР рапортовали о досрочном выполнении установленного на третий год пятилетки плана реализации продукции. В оставшиеся дни года потребителям будет отправлено продукции еще не менее чем на 5 миллионов рублей.

* * *

Коллективы предприятий Министерства заготовок Узбекской ССР досрочно, 24 декабря, выполнили годовой план. До конца года труженики отрасли обязались дать еще не менее трех тысяч тонн сортовой муки, 28 тысяч тонн комбикормов и другой продукции.

(УзТАГ).

ПЛУГ—В БОРОЗДУ

СВОДКА

о ходе подъема зяби в республике на 27 декабря

(первая колонка — вспахано за день, вторая — с начала сезона (в процентах к заданию)

ХОРЕЗМСКАЯ	1,0	170,0
НАМАНГАНСКАЯ	—	110,5
КАРАКАЛПАКСКАЯ АССР	—	108,6
АНДИЖАНСКАЯ	0,5	100,8
Ташкентская	1,0	93,8
Ферганская	2,3	89,4
Бухарская	—	89,3
Джизакская	0,9	83,3
Сырдарьинская	4,0	78,1
Кашкадарьинская	3,6	73,2
Самаркандская	2,8	64,4
Сурхандарьинская	3,3	55,1
По Узбекистану	1,8	85,2

ДАЛЬНЕЙШИХ ТРУДОВЫХ УСПЕХОВ

ШАХТЕРАМ, ИНЖЕНЕРАМ И ТЕХНИКАМ, ВСЕМ ТРУДЯЩИМСЯ, ПАРТИЙНЫМ, ПРОФСОЮЗНЫМ И КОМСОМОЛЬСКИМ ОРГАНИЗАЦИЯМ ШАХТ ИМЕНИ КОСТЕНКО ОБЪЕДИНЕНИЯ «КАРАГАНДАУГОЛЬ», ИМЕНИ 50-ЛЕТИЯ ОКТЯБРЯ ОБЪЕДИНЕНИЯ «ГУКОВУГОЛЬ» И «НАГОРНАЯ» ОБЪЕДИНЕНИЯ «ГИДРОУГОЛЬ» МИНИСТЕРСТВА УГОЛЬНОЙ ПРОМЫШЛЕННОСТИ СССР

Дорогие товарищи!

С большим удовлетворением в Центральном Комитете КПСС восприняты трудовые рапорты о досрочном завершении вашими коллективами плановых заданий трех лет текущей пятилетки и социалистических обязательств по добыче угля, принятых на 1978 год. С начала пятилетия вами добыто около 22 миллионов тонн коксующихся углей и антрацита, в том числе сверх плана — более одного миллиона тонн. Без дополнительных производственных мощностей за этот период добыча угля на предприятиях возросла на 1,3 миллиона тонн, что равноценно вводу новой крупной шахты.

Важно отметить, что движение шахтерских бригад в угольной промышленности за добычу из одного очистного забоя 1 тысячи и более тонн угля в сутки на ваших шахтах поднято на более высокую качественную ступень. Благодаря повсеместному внедрению передовых методов организации труда, лучшему использованию горной техники, повышению профессионального мастерства горняков во всех действующих очистных забоях обеспечивается добыча 1.400—2.000 тонн угля в сутки, что позволило значительно улучшить все технико-экономические показатели в целом по предприятиям.

Ваши трудовые достижения — яркий пример конкретного, делового подхода к реализации указаний XXV съезда КПСС о повышении эффективности общественного производства. Это результат постоянной заботы о перспективном развитии предприятий, своевременной подготовке очистных забоев, внедрении всего нового, прогрессивного. Большая плодотворная работа проводится партийными, профсоюзными и комсомольскими организациями, хозяйственными руководителями по созданию горнякам условий для высокопроизводительного труда и хорошего отдыха, что способствует успешному выполнению заданий и принятых обязательств всеми производственными подразделениями. На шахтах нет отстающих коллективов, все трудящиеся перевыполняют установленные нормы выработки.

Большого одобрения заслуживают принятые вами в ответ на решения ноябрьского (1978 года) Пленума ЦК КПСС новые социалистические обязательства — досрочно завершить задания четвертого года текущей пятилетки и добыть сверх плана не менее 315 тысяч тонн угля.

Глубоко убежден, что ценная инициатива горняков шахт имени Костенко, имени 50-летия Октября и «Нагорная» по использованию имеющихся резервов производства, повышению эффективности угледобычи найдет горячую поддержку во всех шахтерских коллективах страны и будет способствовать наращиванию топливного потенциала нашей Родины.

Желаю вам, дорогие товарищи, дальнейших трудовых успехов.

Л. БРЕЖНЕВ

В Центральной избирательной комиссии по выборам в Верховный Совет СССР

В МОСКВЕ, в Доме Союзов, 26 декабря состоялось первое заседание Центральной избирательной комиссии по выборам в Верховный Совет СССР десятого созыва.

На заседании комиссии отмечалось, что со времени выборов в Верховный Совет СССР девятого созыва в жизни страны, всех советских людей произошли большие отрадные перемены. XXV съезд КПСС определил генеральную перспективу развития советского общества, стратегию и тактику коммунистического строительства на современном этапе. Последовательно претворяя в жизнь решения съезда, советский народ под руководством Коммунистической партии добился выдающихся успехов в развитии экономики, науки, культуры, в повышении материального благосостояния трудящихся. Советские люди, все прогрессивное человечество торжественно отметили 60-летие Великой Октябрьской социалистической революции, которое ярко продемонстрировало всепобеждающую силу идей марксизма-ленинизма, неисчерпаемые созидательные возможности социалистического строя.

Событием огромной исторической значимости стало всенародное обсуждение и принятие новой Конституции СССР, законодательно закрепившей построение развитого социализма. Выражая сокровенные чаяния советских людей, она знаменует новую важную ступень в развитии социалистического демократизма, оказывает всевозрастающее влияние на политическую жизнь страны, на весь ход общественного развития.

Значительно подняло авторитет высшего органа государственной власти. Советов всех ступеней, благотворно сказалось на всей их деятельности избрание на пост Председателя Президиума Верховного Совета СССР Генерального секретаря ЦК КПСС товарища Л. И. Брежнева — верного ленинца, признанного руководителя нашей партии, выдающегося государственного и политического деятеля современности.

Советский Союз вместе с братскими социалистическими странами ведет последовательную борьбу за всеобщий мир, свободу и независимость народов, за прекращение гонки вооружений и разоружение, за разрядку напряженности, за международное сотрудничество. В результате этого повысился международный престиж нашей Родины, еще более упрочились позиции социалистического содружества.

Советские люди горячо одобряют и всецело поддерживают внутреннюю и внешнюю политику партии, ее ленинского Центрального Комитета, Политбюро ЦК во главе с товарищем Л. И. Брежневым. Своей неутомимой титанической работой во имя дальнейшего процветания нашей социалистической Отчизны, торжества идеалов коммунизма и мира он снискал себе всеобщее уважение и любовь в народе, признательность всех честных людей на земле. Трудящиеся нашей страны с глубоким удовлетворением восприняли награждение товарища Л. И. Брежнева орденом Ленина и третьей медалью «Золотая Звезда» в ознаменование его выдающихся заслуг перед Коммунистической партией и Советским государством.

Рабочий класс, колхозное крестьянство, интеллигенция самоотверженно трудятся над осуществлением намеченной XXV съездом КПСС грандиозной программы коммунистического строительства. В ответ на решения июльского и ноябрьского (1978 г.) Пленумов ЦК КПСС трудящиеся еще шире развертывают социалистическое соревнование за выполнение и перевыполнение заданий десятой пятилетки, за повышение эффективности производства и качества работы.

Наш народ вступает в избирательную кампанию в обстановке большого политического подъема, тесно сплоченный вокруг Коммунистической партии — руководящей и направляющей силы советского общества, ядра его политической системы.

Советская избирательная система, закрепленная Конституцией и недавно принятым Законом о выборах в Верховный Совет СССР, создает все необходимые условия для проведения выборов на глубоко демократической основе. Очередные выборы в высший орган государственной власти станут крупным событием в общественно-политической жизни страны, вновь со всей силой продемонстрируют нерушимое единство партии и народа, торжество социалистической демократии.

Выборы в Верховный Совет СССР — это большая и ответственная политическая кампания. Как подчеркнул товарищ Л. И. Брежнев, нужно с первых же шагов задать ей деловой тон, поставить в центр внимания выполнение задач, намеченных XXV съездом партии, Пленумами Центрального Комитета.

Выступая на заседании комиссии, председатель Центральной избирательной комиссии А. И. Шибаев от имени всех ее членов выразил глубокую благодарность общественным организациям и трудовым коллективам, выдвинувшим их своими представителями в состав комиссии. Он заверил, что комиссия сделает все необходимое, чтобы успешно выполнить возложенные на нее обязанности. А. И. Шибаев подробно остановился на задачах Центральной избирательной комиссии, рассказал об основных направлениях ее деятельности.

(Окончание на 2-й стр.)

ВРУЧЕНИЕ НАГРАД РОДИНЫ

Генеральный секретарь ЦК КПСС, Председатель Президиума Верховного Совета СССР Л. И. Брежнев 27 декабря в Кремле вручил группе товарищей награды Родины.

Вручая награды, тов. Л. И. Брежнев сказал:

Уважаемые товарищи!

Мы встречаемся с вами в канун Нового года. Это, конечно, придает особую окраску нашей встрече, делает ее вдвойне праздничной. И мне хотелось бы сердечно поздравить всех вас, людей разных поколений, разного призвания, и с наступающим Новым годом, и с наградами Родины.

В большом советском каравае есть немалая доля многолетнего труда Николая Васильевича Цицина — ученого мировой известности. Сегодня ему вручается орден Ленина и вторая золотая медаль «Серп и Молот».

Ордена Ленина удостоен Эдуард Амвросиевич Шеварднадзе, кандидат в члены Политбюро ЦК КПСС. Энергичный и смелый человек, он на посту руководителя грузинской партийной организации заслужил авторитет и в республике, и в стране.

Орденом Ленина также награжден Николай Тимофеевич Глушков. Он много и плодотворно работал в цветной металлургии, а вот уже ряд лет руководит очень важным хозяйственным органом — Государственным комитетом по ценам.

Мне доставляет удовлетворение вручить сегодня орден Октябрьской Революции Михаилу Сергеевичу Горбачеву. Награду он заслужил, работая в одной из важных житниц страны — Ставрополье. Надеюсь, что и на новом ответственном посту секретаря ЦК КПСС Михаил Сергеевич проявит свойственные ему инициативность и самоотверженность в работе.

За заслуги в развитии здравоохранения, медицинской науки награжден орденом Октябрьской Революции Арам Яковлевич Абрамян. Он больше полувека лечит людей. Трудно даже назвать число пациентов, которые обязаны ему своим здоровьем.

Среди награждаемых сегодня — Анатолий Карпов. Его представлять не надо. Он сам очень достойно представил себя и нашу страну в напряженном соревновании за шахматную корону. Его спортивный подвиг отмечается орденом Трудового Красного Знамени.

Мне предстоит выполнить еще одну приятную обязанность — вручить знаки отличия генерала армии товарищам Матросову Вадиму Александровичу и Цвигуну Семену Кузьмичу. От души поздравляю вас с присвоением этих высоких воинских званий.

Желаю вам всем, дорогие товарищи, доброго здоровья, счастья, новых успехов в жизни и труде.

Награжденные выразили сердечную благодарность Коммунистической партии, ее ленинскому Центральному Комитету, Советскому государству, лично Леониду Ильичу Брежневу за высокую оценку их труда. Они заверили, что все свои силы, знания и опыт будут и впредь отдавать на благо успешного выполнения исторических решений XXV съезда КПСС, укрепления могущества социалистической Родины, делу построения коммунистического общества в нашей стране.

При вручении наград присутствовали кандидат в члены Политбюро ЦК КПСС, первый заместитель Председателя Президиума Верховного Совета СССР В. В. Кузнецов, секретарь Президиума Верховного Совета СССР М. П. Георгадзе, другие официальные лица.

(ТАСС).

ПЛЕНУМ ОБКОМА ПАРТИИ

Итоги ноябрьского (1978 г.) Пленума ЦК КПСС и задачи областной партийной организации, вытекающие из его решений и речи товарища Л. И. Брежнева, обсудил состоявшийся пленум Ферганского обкома партии. С докладом выступил первый секретарь обкома партии Х. Умаров.

Рассмотрены также проекты плана экономического и социального развития и местного бюджета области на 1979 год.

(УзТАГ).

ФОРМЫ ИЗБИРАТЕЛЬНЫХ БЮЛЛЕТЕНЕЙ, УСТАНОВЛЕННЫЕ ЦЕНТРАЛЬНОЙ ИЗБИРАТЕЛЬНОЙ КОМИССИЕЙ ПО ВЫБОРАМ В ВЕРХОВНЫЙ СОВЕТ СССР

Выборы в Верховный Совет СССР

"____" _____ 19___ г.
(дата выборов)

ИЗБИРАТЕЛЬНЫЙ БЮЛЛЕТЕНЬ

_____ избирательный округ № _____

по выборам в Совет Союза Верховного Совета СССР

Фамилия, имя, отчество кандидатов в депутаты	Кем выдвинут кандидатом в депутаты

Белый цвет

Окружная избирательная комиссия _____
избирательного округа № ____ по выборам в Совет Союза Верховного Совета СССР.

Выборы в Верховный Совет СССР

"____" _____ 19___ г.
(дата выборов)

ИЗБИРАТЕЛЬНЫЙ БЮЛЛЕТЕНЬ

_____ избирательный округ № _____

по выборам в Совет Национальностей Верховного Совета СССР

от _____
(наименование союзной республики)

Фамилия, имя, отчество кандидатов в депутаты	Кем выдвинут кандидатом в депутаты

Голубой цвет

Окружная избирательная комиссия _____
избирательного округа № ____ по выборам в Совет Национальностей Верховного Совета СССР.

Выборы в Верховный Совет СССР

"____" _____ 19___ г.
(дата выборов)

ИЗБИРАТЕЛЬНЫЙ БЮЛЛЕТЕНЬ

_____ избирательный округ № _____

по выборам в Совет Национальностей Верховного Совета СССР

от _____
(наименование автономной республики, автономной области или автономного округа)

Фамилия, имя, отчество кандидатов в депутаты	Кем выдвинут кандидатом в депутаты

Розовый цвет

Окружная избирательная комиссия _____
избирательного округа № ____ по выборам в Совет Национальностей Верховного Совета СССР

НАРОД И ПАРТИЯ ЕДИНЫ

[Продолжение. Начало на 1-й стр.]

плодотворной деятельностью Коммунистической партии, ее Центрального Комитета, Политбюро ЦК во главе с верным и непоколебимым продолжателем дела великого Ленина, выдающимся политическим деятелем современности товарищем Л. И. Брежневым. Неоценим личный вклад Леонида Ильича в творческое развитие теории и практики коммунистического строительства, в реализацию намеченных партией планов. Мысли, содержащиеся в трудах и выступлениях Л. И. Брежнева, в его книгах «Малая земля», «Возрождение», «Целина», обогатили духовную и политическую жизнь нашего общества. В лице Леонида Ильича мы видим руководителя ленинской миролюбивой внешней политики Советского Союза. Эта политика снискала нашей Родине глубочайший международный авторитет, горячую признательность всех честных людей на земле.

От имени коллектива МВТУ оратор предложил выдвинуть кандидатом в депутаты Верховного Совета СССР по Бауманскому избирательному округу города Москвы Генерального секретаря ЦК КПСС, Председателя Президиума Верховного Совета СССР товарища Леонида Ильича Брежнева.

Это предложение было встречено бурными, долго не смолкающими аплодисментами.

Выступивший затем профессор, лауреат Ленинской премии К. К. Лихарев подчеркнул, что предстоящие выборы в Верховный Совет СССР явятся ярким выражением воли советского народа, который осуществляет принадлежащую ему власть через Советы. Еще более глубоким содержанием наполнилась вся их работа с принятием новой Конституции СССР.

С первых дней Советской власти, сказал далее ученый, на всех этапах строительства коммунистического общества в нашей стране вопросы развития высшего образования постоянно находятся в поле зрения Коммунистической партии и Советского государства. Мы, работники вуза, готовящего инженерные кадры для важнейших отраслей машиностроения, с особой ответственностью воспринимаем указания товарища Л. И. Брежнева, высказанные на ноябрьском Пленуме ЦК КПСС, о развитии этой отрасли индустрии. Мы сделаем все для того, чтобы еще активнее способствовать выполнению планов партии.

От имени студентов, аспирантов, всей молодежи училища кандидатуру товарища Л. И. Брежнева горячо поддержала студентка 2-го курса приборостроительного факультета МВТУ комсомолка Е. С. Масленникова.

— Мы, комсомольцы, — сказала она, — постоянно берем пример с Леонида Ильича Брежнева, видим в нем заботливого и чуткого руководителя, опытного, доброго наставника молодежи. Мы бесконечно благодарны за эту отеческую заботу о подрастающем поколении и ответим на нее новыми успехами в труде и учебе. Если Леонид Ильич даст согласие баллотироваться по нашему избирательному округу, наш наказ будет прост и понятен — продолжать неустанную борьбу за мир и счастье на земле, за коммунизм!

Кандидатуру товарища Л. И. Брежнева поддержали также выступившие на собрании сварщик экспериментально-опытного завода МВТУ, ударник коммунистического труда К. В. Бухарев и секретарь парткома вуза Л. М. Терещенко.

Собрание единогласно постановило выдвинуть **Леонида Ильича Брежнева** кандидатом в депутаты Совета Союза Верховного Совета СССР по Бауманскому избирательному округу № 3 города Москвы.

Участники собрания с большим воодушевлением приняли приветственное письмо товарищу Л. И. Брежневу.

Товарища Л. И. Брежнева единодушно выдвинули кандидатом в депутаты Верховного Совета СССР по Бауманскому избирательному округу города Москвы также участники собраний, состоявшихся в московском швейном производственном объединении «Большевичка» и во Всесоюзном электротехническом институте имени В. И. Ленина.

В торжественной обстановке проходило в одном из цехов комбината «Трехгорная мануфактура» имени Ф. Э. Дзержинского общее собрание рабочих, инженерно-технических работников и служащих этого предприятия. Собрание открыла председатель профкома З. И. Гаврилина.

Прядильщица, Герой Социалистического Труда В. А. Погибелева предложила от коллектива комбината выдвинуть кандидатом в депутаты Верховного Совета СССР по Московскому городскому избирательному округу № 1 по выборам в Совет Национальностей от РСФСР члена Политбюро ЦК КПСС, Председателя Совета Министров СССР А. Н. Косыгина.

— Советские люди хорошо знают А. Н. Косыгина как талантливого организатора и руководителя,— сказала она. — На всех постах товарищ Косыгин отдавал и отдает свои силы и богатейший опыт государственной и партийной работы служению делу коммунистического строительства, проведению в жизнь линии партии на дальнейшее развитие народного хозяйства, укрепление мира и безопасности нашей Родины, счастье и процветание советских людей. Мы знаем Алексея Николаевича как человека, который очень много внимания уделяет развитию и реконструкции предприятий Москвы, превращению нашей столицы в образцовый коммунистический город. Вылающиеся заслуги А. Н. Косыгина перед Коммунистической партией и Советским государством отмечены двумя золотыми медалями Героя Социалистического Труда.

Москвичи неоднократно оказывали доверие товарищу А. Н. Косыгину, избирая его депутатом Верховного Совета СССР и Верховного Совета РСФСР. Он с честью оправдывал оказанное ему высокое доверие.

Оратор обратился к участникам собрания с просьбой поддержать предложение о выдвижении Алексея Николаевича Косыгина кандидатом в депутаты Верховного Совета СССР.

Старший инженер отдела капитального строительства В. Е. Косарев сказал:

— Ударная вахта трехгорцев в третьем году пятилетки ознаменована новыми достижениями. Это хорошо видно на примере труда нашего коллектива. Полным ходом идут реконструкция и техническое перевооружение комбината. Это позволяет нашему коллективу меньшими силами выпускать больше продукции, полнее удовлетворять запросы населения в товарах широкого потребления.

Выборы в Советы, сказал оратор,— всегда волнующее событие, всегда большой праздник советской демократии. Наша социалистическая демократия обеспечивает подлинное народовластие и социальную справедливость.

В. Е. Косарев поддержал предложение о выдвижении кандидатом в депутаты А. Н. Косыгина.

Это предложение было также поддержано ткачихой Н. И. Бондарь, слесарем Н. Т. Смирновым, контролером качества Н. И. Петуховой. Они говорили о том, что советские люди горячо одобряют внутреннюю и внешнюю политику КПСС, полны решимости ударным трудом крепить могущество Родины.

Участники собрания единодушно постановили выдвинуть кандидатом в депутаты Верховного Совета СССР по Московскому городскому избирательному округу № 1 по выборам в Совет Национальностей от РСФСР **Алексея Николаевича Косыгина.**

На предвыборном собрании рабочих, инженерно-технических работников и служащих Московского прожекторного завода первым выступил электромонтажник, Герой Социалистического Труда В. Ф. Карташев.

В обстановке большого политического и трудового подъема, отметил он, развертывается в стране подготовка к выборам в Верховный Совет СССР. Труженики Московского прожекторного завода, как и весь советский народ, с огромным воодушевлением восприняли решения ноябрьского (1978 г.) Пленума ЦК КПСС, десятой сессии Верховного Совета СССР. Они прилагают все силы для досрочного завершения заданий пятилетки.

— Мы, москвичи, — сказал оратор,— являемся свидетелями того, как растет и хорошеет наша столица. Достигнуты большие успехи в развитии промышленности, науки и культуры, в жилищном строительстве. Многое сделано по превращению Москвы в образцовый коммунистический город. Это стало возможным благодаря постоянному вниманию к нашему городу со стороны Центрального Комитета КПСС и Советского правительства, в результате самоотверженного труда москвичей под руководством городской партийной организации, которую возглавляет Виктор Васильевич Гришин.

В. В. Гришин настойчиво проводит линию партии, ведет плодотворную работу по мобилизации трудящихся столицы на выполнение народнохозяйственных планов. Партийной принципиальностью, чутким, внимательным отношением к людям Виктор Васильевич снискал большое уважение и авторитет среди москвичей.

Выступающий внес предложение — выдвинуть от рабочих, инженерно-технических работников и служащих Московского прожекторного завода кандидатом в депутаты Верховного Совета СССР по Перовскому избирательному округу города Москвы по выборам в Совет Союза члена Политбюро ЦК КПСС, первого секретаря Московского городского комитета партии Виктора Васильевича Гришина.

Это предложение поддержали начальник участка, секретарь парторганизации цеха В. М. Степанов, начальник конструкторского бюро В. А. Окунев, мастер М. А. Косарева, секретарь комитета ВЛКСМ завода В. И. Шамилин, директор предприятия М. П. Гарин.

Собрание единодушно постановило: выдвинуть кандидатом в депутаты Верховного Совета СССР по Перовскому избирательному округу города Москвы по выборам в Совет Союза **Виктора Васильевича Гришина.**

Предвыборное собрание состоялось во Всесоюзном институте легких сплавов.

На трибуне — начальник института, Герой Социалистического Труда, лауреат Ленинской и Государственных премий СССР академик А. Ф. Белов. От имени коллектива института он вносит предложение выдвинуть кандидатом в депутаты Верховного Совета СССР члена Политбюро ЦК КПСС, министра обороны СССР Маршала Советского Союза Дмитрия Федоровича Устинова.

Центральный Комитет КПСС, подчеркнул выступающий, уделяет постоянное и неослабное внимание укреплению обороноспособности нашей страны, свято хранящей верность интернациональному долгу по защите революционных завоеваний. Важнейший вклад в работу ЦК КПСС по упрочению безопасности и укреплению обороны нашей Родины вносит товарищ Д. Ф. Устинов. Родина высоко оценила его заслуги, присвоив ему звание Героя Советского Союза и дважды — Героя Социалистического Труда. Трудящиеся нашей страны неоднократно оказывали доверие Д. Ф. Устинову, избирая его депутатом Верховного Совета СССР.

В своем выступлении шлифовщица Т. И. Комарова отметила, что Маршал Советского Союза Д. Ф. Устинов является представителем славной плеяды воспитанных партией советских руководителей, которые достойно пронесли эстафету коммунистов ленинской гвардии через годы первых пятилеток, через суровые испытания Великой Отечественной войны, трудного послевоенного периода и с честью продолжают нести дальше, отдавая все силы и энергию успешному решению задач коммунистического строительства. Весь жизненный путь товарища Устинова — образец беззаветного служения делу Коммунистической партии.

Предложение о выдвижении Д. Ф. Устинова кандидатом в депутаты Верховного Совета СССР поддержали плавильщик В. Е. Кугук, ведущий инженер В. Е. Дорохина, заместитель секретаря комитета ВЛКСМ Л. Н. Золотов, секретарь парткома Ю. Г. Кулешов.

Единогласно принимается постановление о выдвижении кандидатом в депутаты Верховного Совета СССР по Кунцевскому избирательному округу Москвы по выборам в Совет Союза **Дмитрия Федоровича Устинова.**

Предвыборное собрание прохолило в этот день в коллективе СУ-111 управления «Зеленоградстрой».

— Предстоящие выборы, — сказал изолировщик Н. П. Прокопенко, — имеют особое значение в жизни нашей страны. Сейчас плодотворно действует новая Конституция СССР, получившая признание во всем мире. Она воодушевляет советских людей на новые свершения в выполнении исторических решений XXV съезда КПСС, заданий десятой пятилетки. Глубокое удовлетворение и единодушное одобрение вызвали у нас, рабочих-строителей, у всех тружеников Зеленограда решения ноябрьского Пленума ЦК КПСС, выступление товарища Л. И. Брежнева на Пленуме.

Огромную ценность для практической деятельности каждого советского человека имеют труды товарища Брежнева. Его книги «Малая земля», «Возрождение», «Целина» — это замечательная летопись трудового подвига народа, богатейшая сокровищница жизненного опыта.

От имени рабочих, инженерно-технических работников и служащих управления оратор внес предложение выдвинуть кандидатом в депутаты Верховного Совета СССР товарища Л. И. Брежнева.

Поддержав его, бригадир комплексной бригады П. Р. Липов предложил также выдвинуть кандидатом в депутаты Верховного Совета СССР по Железнодорожному избирательному округу бригадира комплексной бригады СУ-111 управления «Зеленоградстрой», Героя Социалистического Труда Н. А. Злобина. Возглавляемый им коллектив широко известен. Его методы труда нашли распространение по всей стране — и не только среди строителей, но и у рабочих других отраслей.

В поддержку этих предложений выступили старший инспектор отдела кадров Г. Н. Королева, слесарь В. В. Бондин, монтажник В. И. Влажиевский, начальник управления Э. Н. Евсейчик.

На собрании было единодушно принято постановление выдвинуть кандидатами в депутаты по Железнодорожному округу столицы **Леонида Ильича Брежнева, Николая Анатольевича Злобина.**

В празднично убранном конференц-зале Института космических исследований Академии наук СССР состоялось общее собрание ученых, инженеров, рабочих и служащих, посвященное выдвижению кандидатов в депутаты Верховного Совета СССР по Черемушкинскому избирательному округу Москвы.

Открывший собрание председатель комитета профсоюза Г. А. Аванесов предоставил слово директору института академику Р. З. Сагдееву.

— С большой радостью, — сказал он, — предлагаю от имени коллектива выдвинуть кандидатом в депутаты Верховного Совета СССР выдающегося политического и государственного деятеля нашего времени, Генерального секретаря ЦК КПСС, Председателя Президиума Верховного Совета СССР Л. И. Брежнева.

Вся жизнь Леонида Ильича, отметил ученый, — это образец самоотверженного служения Родине. Рабочий, политработник, прошедший через огонь и битвы Великой Отечественной войны, руководитель крупнейшего в мире социалистического государства — таков путь товарища Брежнева. Читая его книги «Малая земля», «Возрождение», «Целина», видишь, какие испытания выпали на его долю, как много сделал и делает он для сохранения мира на земле, для улучшения жизни советского народа.

Одновременно было высказано предложение выдвинуть кандидатом в депутаты Верховного Совета СССР академика Анатолия Петровича Александрова — президента Академии наук СССР, трижды Героя Социалистического Труда, лауреата Ленинской и Государственных премий СССР.

Старший оператор ЭВМ В. М. Гаврилова горячо поддержала эти кандидатуры. Характеризуя научную и общественную деятельность А. П. Александрова, она отметила его огромный вклад в развитие атомной энергетики, в ускорение внедрения результатов научных исследований в народное хозяйство нашей страны.

На собрании выступили также токарь В. И. Мануччаров, заведующий сектором доктор физико-математических наук И. Д. Новиков, секретарь комитета ВЛКСМ А. С. Резцов, инженер О. Ф. Ганпанцерова, которые одобрили названные кандидатуры.

Собрание единогласно постановило выдвинуть кандидатами в депутаты Совета Союза Верховного Совета СССР по Черемушкинскому избирательному округу **Леонида Ильича Брежнева** и **Анатолия Петровича Александрова.**

КРАСНОДАР

Во Дворце культуры Краснодарского камвольно-суконного комбината на предвыборное собрание собрались кубанские текстильщики. На трибуне — знатная ткачиха Т. К. Бабенко. Она вносит предложение выдвинуть кандидатом в депутаты Совета Союза Верховного Совета СССР Генерального секретаря ЦК КПСС, Председателя Президиума Верховного Совета СССР Л. И. Брежнева.

— В день выборов мы с радостью отдадим свои голоса за верного сына ленинской партии, неутомимого борца за мир и дальнейший расцвет нашей Родины товарища Брежнева, — сказала текстильщица.

Кандидатуру Л. И. Брежнева поддержал помощник мастера В. Я. Бедный. Одновременно кандидатом в высший орган государственной власти он назвал ткачиху Краснодарского камвольно-суконного комбината Лидию Ивановну Медведеву.

Выступившие на собрании председатель профкома комбината, Герой Социалистического Труда Г. А. Борзова, прядильщица М. Ф. Чернявская, начальник цеха ткацких механических станков А. В. Казанцева и другие поддержали выдвинутые кандидатуры.

Участники собрания единодушно приняли постановление выдвинуть кандидатами в депутаты Совета Союза Верховного Совета СССР по Ленинскому избирательному округу **Леонида Ильича Брежнева и Лидию Ивановну Медведеву.**

СТАВРОПОЛЬ

С большим воодушевлением участники состоявшегося в Невинномысске собрания рабочих, инженерно-технических работников, служащих производственного объединения «Азот» встретили предложение электрослесаря Н. И. Козальчука выдвинуть кандидатом в депутаты высшего органа государственной власти Генерального секретаря ЦК КПСС, Председателя Президиума Верховного Совета СССР Л. И. Брежнева.

— Безграничное уважение каждого советского человека, всех прогрессивных людей планеты снискал себе Леонид Ильич. Это — результат его огромного жизненного опыта, неутомимой энергии, верности ленинским принципам в осуществлении внутренней и внешней политики нашей партии и государства, — сказал выступающий.

В поддержку этого предложения выступили главный инженер объединения В. И. Истратов, аппаратчики Н. Н. Лебяченкова, А. П. Клочков, мастер цеха А. А. Севастьянов и другие. Они назвали также кандидатом в депутаты высшего органа государственной власти аппаратчицу Аллу Валентиновну Кучерявую.

Участники собрания единодушно постановили выдвинуть кандидатами в депутаты Совета Союза Верховного Совета СССР по Невинномысскому избирательному округу **Леонида Ильича Брежнева и Аллу Валентиновну Кучерявую.**

Предвыборное собрание механизаторов, полеводов и животноводов состоялось в совхозе «Учкекенский». Бригадир молочнотоварной фермы Х. Х. Кубанова предложила выдвинуть кандидатом в депутаты Верховного Совета СССР члена Политбюро ЦК КПСС, секретаря ЦК КПСС Михаила Андреевича Суслова.

Предложение о выдвижении М. А. Суслова горячо поддержали заместитель директора совхоза М. Х. Биджиев, механик Н. Ш. Огусов, старший чабан Х. О. Экезов, доярка З. А. Шаманова и другие.

Кандидатом в депутаты высшего органа государственной власти страны участники собрания назвали также доярку совхоза, Героя Социалистического Труда З. А. Байрамкулову.

Собрание единогласно постановило выдвинуть кандидатами в депутаты Совета Национальностей Верховного Совета СССР по Усть-Джегутинскому избирательному округу **Михаила Андреевича Суслова и Зухру Абдрахмановну Байрамкулову.**

(ТАСС).

ТАШКЕНТ

Красочные плакаты и транспаранты украсили 27 декабря отделочную фабрику Ташкентского текстильного комбината. Здесь состоялось многолюдное собрание рабочих, инженерно-технических работников и служащих крупнейшего в столице Узбекистана предприятия легкой промышленности, посвященное выдвижению кандидатов в депутаты Верховного Совета СССР. Его открыла секретарь партийного комитета А. Ф. Файзуллаева.

На трибуне — помощник мастера первого ткацкого цеха второй прядильно-ткацкой фабрики Ю. Мадаминов.

— Сегодня у нас большой праздник, — говорит он, — нам предстоит в соответствии с новой Конституцией СССР назвать своих кандидатов в депутаты высшего органа народной власти — Верховный Совет СССР. В этот торжественный момент хочется оглянуться на тот путь, который мы прошли после предыдущих выборов. За эти годы, успешно претворяя в жизнь величественную программу, выработанную XXV съездом КПСС, мы шагнули далеко вперед. Думаю, что выражу мнение всего нашего многотысячного коллектива, если первым нашим кандидатом назову дорогого нам человека, Генерального секретаря ЦК КПСС, Председателя Президиума Верховного Совета СССР Леонида Ильича Брежнева.

Это предложение участники собрания встретили горячими аплодисментами.

— Все мы, весь наш народ, — продолжает оратор, — знаем Леонида Ильича как верного ленинца, как выдающегося политического и государственного деятеля. Он снискал любовь и уважение всего советского народа, всех честных людей планеты неутомимой борьбой за счастливую жизнь, за упрочение всеобщего мира. Мы глубоко признательны Леониду Ильичу за то огромное внимание, которое он уделяет расцвету экономики и культуры союзных республик и, в частности, Узбекистана. Леонид Ильич проявляет неустанную заботу о развитии хлопководства, дает мудрые советы по улучшению качества хлопка. Его слова адресованы и нам, текстильщикам.

Поддержав внесенное предложение, ткачиха первой ткацкой фабрики Н. В. Ершова назвала кандидатом в высший орган государственной власти ткачиху Дильбар Баратовну Кульматову. Поступив на текстильный комбинат восемь лет назад, эта молодая работница, приехавшая из Аккурганского района, своим добросовестным трудом заслужила почет и уважение коллектива. Инициатор многих добрых дел, она обслуживает 48 станков — вдвое больше нормы. Молодой коммунист Кульматова награждена орденом «Знак Почета», она лауреат премии Ленинского комсомола, премии ткачих Виноградовых.

В поддержку внесенных предложений выступили комсорг прядильно-ниточной фабрики С. Тюменева, начальник контрольно-браковочного цеха отделочной фабрики С. Садыков, помощник мастера ткацкого цеха Ю. В. Биткин. Они заявили, что ташкентские текстильщики ознаменуют выборы новыми успехами в труде, в соревновании за достойное выполнение заданий четвертого года пятилетки.

Участники собрания единодушно постановили выдвинуть кандидатами в депутаты Совета Союза Верховного Совета СССР по Ташкентскому — Ленинскому избирательному округу № 600 **Леонида Ильича Брежнева** и **Дильбар Баратовну Кульматову.**

Избраны доверенные лица кандидатов в депутаты, представители на окружное предвыборное совещание.

ГУЛИСТАН

В праздничном убранстве новый Дворец культуры совхоза «Малик» Сырдарьинского района. В его просторном зале собрались труженики полей и ферм, специалисты сельского хозяйства. Они пришли на предвыборное собрание, посвященное выдвижению кандидатов в депутаты Верховного Совета СССР.

Собрание открыл секретарь парткома совхоза У. Пирманов. В своем выступлении он сказал о том, что труженики хозяйства испытывают чувство огромной гордости за те великие успехи, которые достигнуты в нашей стране после предыдущих выборов в Верховный Совет СССР, находятся под глубоким впечатлением решений ноябрьского Пленума ЦК КПСС, выступления на нем товарища Л. И. Брежнева, документов сессии Верховного Совета СССР.

На трибуне руководитель хлопководческой бригады, секретарь цеховой партийной организации С. Тугалов. Он вносит предложение выдвинуть кандидатом в депутаты Совета Союза Верховного Совета СССР по Гулистанскому избирательному округу № 598 члена Политбюро ЦК КПСС, секретаря ЦК КПСС Андрея Павловича Кириленко.

— Советские люди, — говорит он, — знают А. П. Кириленко как верного сына ленинской партии, талантливого партийного и государственного деятеля, отдающего много сил и энергии делу укрепления могущества нашей Родины. Организаторские способности, глубокое знание жизни, беззаветная преданность делу Коммунистической партии снискали Андрею Павловичу заслуженный авторитет и уважение.

Это предложение поддержал руководитель хлопководческого звена, Герой Социалистического Труда Н. К. Комаров. Одновременно он предложил выдвинуть кандидатом в депутаты Совета Союза Верховного Совета СССР по этому избирательному округу звеньевую совхоза «Малик», механизатора Тухтахон Базаровну Киргизбаеву. Как депутат Верховного Совета нынешнего созыва, подчеркнул оратор, Т. Б. Киргизбаева проявляет большую заботу о развитии экономики и культуры, много сил отдает выполнению наказов избирателей.

Выдвинутые кандидатуры горячо поддержали птичница совхоза С. Самиева, заведующая детским садом З. Джураева, руководитель хлопководческого звена С. Худайшукуров, заведующий центральными ремонтными мастерскими совхоза Ф. Шакиров, управляющий отделением Т. Кузыбаев. Они выразили глубокую благодарность партии и правительству за неустанную заботу о повышении благосостояния советского народа, укреплении экономической и оборонной мощи нашей Родины.

Участники собрания единогласно приняли решение: выдвинуть кандидатами в депутаты Совета Союза Верховного Совета СССР по Гулистанскому избирательному округу № 598 **Андрея Павловича Кириленко и Тухтахон Базаровну Киргизбаеву.**

НУКУС

С радостным, приподнятым настроением пришли 27 декабря в свой клуб труженики колхоза имени Крупской Амударьинского района Каракалпакской АССР. Здесь состоялось предвыборное собрание, посвященное выдвижению кандидатов в депутаты Верховного Совета СССР.

Слово предоставляется главному агроному хозяйства Р. Курбанбаеву.

— Коммунистическая партия, ее ленинский Центральный Комитет ведут большую и плодотворную работу по претворению в жизнь великих ленинских идей, — сказал он. — И большой вклад в эту работу вносит член Политбюро ЦК КПСС, секретарь Центрального Комитета КПСС Константин Устинович Черненко. Советские люди знают его как верного ленинца, стойкого борца за дело партии, народа, за идеалы коммунизма. Предлагаю выдвинуть товарища Черненко кандидатом в депутаты Совета Национальностей Верховного Совета СССР по Амударьинскому избирательному округу № 558.

Затем выступил руководитель хлопководческой бригады С. Кутлымуратов. Поддержав кандидатуру К. У. Черненко, он предложил выдвинуть кандидатом в депутаты Совета Национальностей Верховного Совета СССР по этому округу председателя правления колхоза имени Крупской, Героя Социалистического Труда Айим Камалову. Много лет руководит она большим и многоотраслевым хозяйством. С начала пятилетки урожайность хлопчатника возросла здесь с 23 центнеров до 37. Большое внимание уделяет А. Камалова быту колхозников. Хорошеет колхозный поселок. Здесь построены средняя школа, детский сад, клуб. Застройка центральной усадьбы продолжается.

Выступившие на собрании механик С. Буранов, учитель М. Сабиров, фельдшер С. Матсапаев, доярка З. Примбетова горячо поддержали выдвинутые кандидатуры.

Собравшиеся единогласно приняли постановление выдвинуть кандидатами в депутаты Совета Национальностей Верховного Совета СССР по Амударьинскому избирательному округу № 558 **Константина Устиновича Черненко и Айим Камалову.**

(УзТАГ).

ТБИЛИСИ

Новыми трудовыми свершениями встречает предстоящие выборы в Верховный Совет СССР коллектив Руставского металлургического завода. На состоявшемся здесь 27 декабря многолюдном предвыборном собрании директор предприятия О. Н. Суладзе предложил выдвинуть кандидатом в депутаты Верховного Совета СССР Генерального секретаря ЦК КПСС, Председателя Президиума Верховного Совета СССР Леонида Ильича Брежнева — выдающегося деятеля КПСС и Советского государства, международного коммунистического и рабочего движения.

Это предложение горячо поддержал начальник мартеновского цеха Г. Б. Кашакашвили. Одновременно он назвал кандидатом в депутаты по Руставскому избирательному округу по выборам в Совет Национальностей сталевара мартеновской печи, Героя Социалистического Труда О. А. Ломидзе.

Предложенные кандидатуры единодушно поддержали сталевар У. А. Иваннашвили, старший вальцовщик стана «400» трубопрокатного цеха Е. С. Курганидзе, мастер прокатного цеха А. Н. Кипчатов.

Участники собрания единогласно приняли решение: выдвинуть кандидатами в депутаты Совета Национальностей Верховного Совета

[Окончание на 3-й стр.]

В Центральной избирательной комиссии по выборам в Верховный Совет СССР

[Окончание. Начало на 1-й стр.]

Центральная избирательная комиссия рассмотрела на своем заседании ряд вопросов, связанных с подготовкой к выборам. Заслушано сообщение секретаря Президиума Верховного Совета СССР М. П. Георгадзе о формах избирательных бюллетеней по выборам в Верховный Совет СССР и об обеспечении предстоящих выборов бланками других избирательных документов. Для выборов в Совет Союза установлены избирательные бюллетени белого цвета, в Совет Национальностей от союзной республики — голубого цвета и для выборов в Совет Национальностей от автономной республики, автономной области, автономного округа — розового цвета.

На заседании с сообщением выступил секретарь Центральной избирательной комиссии И. В. Капитонов. Он указал на важную роль в проведении выборов избирательных комиссий, полномочия которых в соответствии с новым законом о выборах существенно расширены. Увеличен численный состав комиссий, что дает возможность вовлечь в непосредственную работу по проведению избирательной кампании дополнительно значительное число трудящихся. По предложению И. В. Капитонова Центральная избирательная комиссия обратилась ко всем окружным и участковым избирательным комиссиям с письмами, в которых даны практические рекомендации по организации их работы.

По предложению заместителя председателя Центральной избирательной комиссии З. М. Кругловой установлены образцы избирательных ящиков и печатей избирательных комиссий.

Комиссия заслушала сообщение министра связи СССР Н. В. Талызина об организации связи Центральной избирательной комиссии с избирательными комиссиями на местах, а также связи окружных избирательных комиссий с участковыми избирательными комиссиями.

На заседании комиссии рассмотрен также вопрос об обеспечении избирательных комиссий и агитпунктов брошюрами с текстом Конституции СССР, Закона о выборах в Верховный Совет СССР. С сообщением по этому вопросу выступил первый заместитель председателя Государственного комитета СССР по делам издательств, полиграфии и книжной торговли И. И. Чхиквишвили.

Комиссия утвердила план работы, предусмотрела командировки членов комиссии в ряд республик, краев, областей для ознакомления с ходом подготовки к выборам и оказания практической помощи окружным и участковым избирательным комиссиям.

В обсуждении рассмотренных вопросов приняли участие члены Центральной избирательной комиссии О. К. Врабий, В. В. Коваленок, А. А. Логунов, В. Н. Макеев, В. А. Микулич, Б. Н. Пастухов, И. З. Соколов, Ю. Ф. Соловьев.

На заседании комиссии присутствовали председатель избирательной комиссии по выборам в Совет Национальностей Верховного Совета СССР от РСФСР Н. А. Злобин, министр путей сообщения СССР И. Г. Павловский, министр морского флота СССР Т. Б. Гуженко, министр геологии СССР Е. А. Козловский, министр торговли СССР А. И. Струев, председатель Государственного комитета СССР по телевидению и радиовещанию С. Г. Лапин, заместитель председателя правления Центрального союза потребительских обществ В. Г. Нестеренко, главный редактор газеты «Известия» П. Ф. Алексеев, первый заместитель министра гражданской авиации СССР К. К. Гулаков, секретарь Президиума Верховного Совета РСФСР Х. П. Нешков, руководители ряда других центральных организаций и ведомств, представители советской общественности, печати, радио и телевидения.

(ТАСС).

Центральная избирательная комиссия по выборам в Верховный Совет СССР десятого созыва помещается по адресу: Москва, 103009, Пушкинская ул., 1. Дом Союзов. Телефон 292-87-70.

НАРОД И ПАРТИЯ ЕДИНЫ

[Окончание. Начало на 1-й и 2-й стр.]

СССР по Руставскому избирательному округу **Леонида Ильича Брежнева** и **Отара Александровича Ломидзе.**

Предвыборное собрание состоялось на тбилисском заводе «Центролит».

Модельщик, Герой Социалистического Труда В. В. Бородавка предложил выдвинуть кандидатом в депутаты Верховного Совета СССР члена Политбюро ЦК КПСС, секретаря ЦК КПСС Андрея Павловича Кириленко.

Поддержав это предложение, формовщик Л. Я. Циклаури назвал также кандидатом в депутаты бригадира стерженщиков, Героя Социалистического Труда Г. Н. Курганидзе — передовика производства, заботливого воспитателя молодежи.

Выступившие на собрании обжигальщик И. А. Дзамашвили, директор завода Д. Г. Манджгаладзе и другие поддержали выдвинутые кандидатуры.

Собрание единодушно постановило выдвинуть кандидатами в депутаты Совета Союза Верховного Совета СССР по Тбилисскому — Первомайскому избирательному округу **Андрея Павловича Кириленко** и **Георгия Николаевича Курганидзе.**

БАКУ

На общем собрании коллективов нефтегазодобывающего управления имени XXII съезда КПСС и морского управления буровых работ «Нефтяные камни» выступил мастер по добыче нефти М. Д. Джалилов. Он говорил о выдающихся успехах внутренней и внешней политики Советского государства, являющихся результатом многогранной деятельности ЦК КПСС, его Политбюро, лично товарища Л. И. Брежнева. Оратор предложил выдвинуть кандидатом в депутаты Верховного Совета СССР по Бакинскому — Орджоникидзевскому избирательному округу по выборам в Совет Национальностей Генерального секретаря ЦК КПСС, Председателя Президиума Верховного Совета СССР Л. И. Брежнева.

Горячо поддержав эту кандидатуру, выступавшие назвали также кандидатом в депутаты высшего органа государственной власти по этому округу руководителя буровой бригады морского управления буровых работ «Нефтяные камни», Героя Социалистического Труда И. С. Гусейнова.

Собрание единодушно постановило выдвинуть кандидатами в депутаты Совета Национальностей Верховного Совета СССР по Бакинскому — Орджоникидзевскому избирательному округу **Леонида Ильича Брежнева** и **Исрафила Сами оглы Гусейнова.**

В клубе Кишлинского машиностроительного завода состоялось предвыборное собрание, посвященное выдвижению кандидатов в депутаты. Аплодисментами встретили собравшиеся предложение фрезеровщика, Героя Социалистического Труда Ш. Р. Алиева выдвинуть кандидатом в депутаты Совета Национальностей по Бакинскому — Наримановскому избирательному округу члена Политбюро ЦК КПСС, Председателя Совета Министров СССР А. Н. Косыгина.

Поддержав предложение своего товарища, слесарь-сборщик В. И. Кузнецов выдвинул кандидатом в депутаты Верховного Совета СССР по этому же округу также бригадира фрезеровщиков О. А. Багирова.

Участники собрания решили выдвинуть кандидатами в депутаты Совета Национальностей Верховного Совета СССР по Бакинскому — Наримановскому избирательному округу **Алексея Николаевича Косыгина** и **Октая Алисатаровича Багирова.**

На предвыборном собрании тружеников колхоза «Коммунизм» Бардинского района председатель комитета профсоюза хозяйства О. Мамедов предложил выдвинуть кандидатом в депутаты Совета Союза по Евлахскому избирательному округу члена Политбюро ЦК КПСС, секретаря ЦК КПСС М. А. Суслова.

Бригадир хлопкоробов Г. Юсифов, поддержав эту кандидатуру, назвал кандидатом в депутаты по этому же округу знатного механика-водителя хлопкоуборочной машины колхоза «Коммунизм», лауреата премии Ленинского комсомола Т. Г. Мусаеву.

Собрание единодушно постановило выдвинуть кандидатами в депутаты Совета Союза Верховного Совета СССР по Евлахскому избирательному округу **Михаила Андреевича Суслова** и **Тарлан Гасан Кызы Мусаеву.**

ВИЛЬНЮС

Бурными аплодисментами встретили участники собрания на Вильнюсском заводе радиокомпонентов предложение штамповщицы предприятия Г. И. Винцкявичене выдвинуть кандидатом в депутаты Верховного Совета СССР Генерального секретаря ЦК КПСС, Председателя Президиума Верховного Совета СССР Л. И. Брежнева.

Горячо одобрив кандидатуру товарища Л. И. Брежнева — выдающегося политического и государственного деятеля, неутомимого борца за мир и счастье народов, мастер цеха В. Д. Косарев назвал также кандидатом в депутаты высшего органа государственной власти страны радиомонтажницу И. А. Климавичене.

Собрание единодушно постановило выдвинуть кандидатами в депутаты Верховного Совета СССР по Вильнюсскому — Октябрьскому избирательному округу по выборам в Совет Национальностей **Леонида Ильича Брежнева** и **Иоану Антановну Климавичене.**

Активно прошло предвыборное собрание коллектива Шилутского мелиоративного строительно-монтажного управления. Секретарь парткома управления Е. Г. Тримайловас предложил выдвинуть кандидатом в депутаты Верховного Совета СССР члена Политбюро ЦК КПСС, Председателя Совета Министров СССР А. Н. Косыгина.

Бульдозерист А. Ю. Алькявичюс, поддержав это предложение, назвал также кандидатом в депутаты Верховного Совета СССР машиниста-бульдозериста Шилутского мелиоративного СМУ В. В. Шимкуса. Выступившие на собрании говорили о В. В. Шимкусе как об отличном производственнике, общественнике и наставнике молодежи.

Собрание постановило выдвинуть кандидатами в депутаты Совета Союза Верховного Совета СССР по Таурагскому избирательному округу **Алексея Николаевича Косыгина** и **Владаса Владовича Шимкуса.**

ФРУНЗЕ

В обстановке большого подъема прошло предвыборное собрание строителей, инженерно-технических работников и служащих ПМК № 29 треста «Ошстрой».

Бригадир комплексной бригады А. Д. Назарова предложила выдвинуть кандидатом в депутаты Верховного Совета СССР Генерального секретаря ЦК КПСС, Председателя Президиума Верховного Совета СССР Л. И. Брежнева — верного ленинца, неутомимого борца за дело мира и международную безопасность. Горячо поддержав эту кандидатуру, начальник ПМК Г. П. Самохин назвал также кандидатом в депутаты высшего органа государственной власти страны бригадира комплексной бригады, Героя Социалистического Труда Е. Ф. Чернышева. Все выступавшие поддержали эти кандидатуры.

Участники собрания единогласно постановили выдвинуть кандидатами в депутаты по Кызыл-Кийскому избирательному округу по выборам в Совет Национальностей Верховного Совета СССР **Леонида Ильича Брежнева** и **Евгения Федоровича Чернышева.**

На предвыборном собрании полеводов и животноводов колхоза «Россия» Кировского района заместитель секретаря парткома колхоза К. Сариев предложил выдвинуть кандидатом в депутаты Верховного Совета СССР члена Политбюро ЦК КПСС, Председателя Совета Министров СССР А. Н. Косыгина. Весь жизненный путь А. Н. Косыгина, сказал он, — пример служения делу коммунистического строительства, укрепления международного авторитета Советского государства.

Затем выступил председатель колхоза Т. Бабанов, который предложил выдвинуть кандидатом в депутаты высшего органа государственной власти страны старшего чабана Толобека Аманбаева.

Собрание единогласно постановило выдвинуть кандидатами в депутаты по Кировскому избирательному округу по выборам в Совет Национальностей Верховного Совета СССР **Алексея Николаевича Косыгина** и **Толобека Аманбаева.**

(ТАСС).

ЭНЦИКЛОПЕДИЯ ПАРТИЙНОЙ РАБОТЫ

26 декабря в Киеве состоялась республиканская научно-практическая конференция на тему: «Творческое развитие ленинских принципов кадровой политики в произведениях товарища Л. И. Брежнева «Малая земля», «Возрождение», «Целина».

С докладом выступил член Политбюро ЦК КПСС, первый секретарь ЦК Компартии Украины В. В. Щербицкий.

Участники конференции отмечали, что произведения товарища Л. И. Брежнева вооружают коммунистов, все кадры ленинским искусством работы в массах, творческим стилем руководства, умением инициативно, новаторски решать задачи коммунистического строительства, учат настойчиво бороться за выполнение решений XXV съезда КПСС.

На конференции одобрены рекомендации, направленные на совершенствование кадровой работы.

(ТАСС).

СЕССИЯ СОВЕТА НАРОДНЫХ ДЕПУТАТОВ

Состоялась сессия Ферганского областного Совета народных депутатов. На ней был обсужден отчет о работе исполкома областного Совета, утверждены план экономического и социального развития и местный бюджет области на 1979 год.

Депутаты также рассмотрели организационный вопрос. В связи с избранием Х. Умарова первым секретарем Ферганского обкома партии он освобожден от обязанностей председателя облисполкома. (УзТАГ).

В ПРЕЗИДИУМЕ ВЕРХОВНОГО СОВЕТА УЗБЕКСКОЙ ССР

Президиум Верховного Совета Узбекской ССР за долголетнюю, плодотворную работу в открытии и разведке полезных ископаемых в республике и в связи с шестидесятилетием со дня рождения присвоил почетное звание «Заслуженный геолог Узбекской ССР» Павлею Павлу Зиновьевичу — главному геологу опытно-методической экспедиции Министерства геологии Узбекской ССР.

* * *

Президиум Верховного Совета Узбекской ССР за долголетнюю, плодотворную работу и большие заслуги в развитии горнодобывающей промышленности республики присвоил почетное звание «Заслуженный геолог Узбекской ССР» Гладкову Александру Денисовичу — главному геологу рудоуправления № 2 гор. Янгиабада.

* * *

Президиум Верховного Совета Узбекской ССР за долголетнюю, плодотворную работу и большие заслуги в развитии горнодобывающей промышленности республики присвоил почетное звание «Заслуженный инженер Узбекской ССР» **Крестобському** Владимиру Николаевичу — главному механику рудоуправления № 2 гор. Янгиабада.

* * *

Президиум Верховного Совета Узбекской ССР за долголетнюю, плодотворную работу и большие заслуги в развитии горнодобывающей промышленности республики присвоил почетное звание «Заслуженный строитель Узбекской ССР» **Петкау Давиду Абрамовичу** — начальнику строительно-монтажного управления рудоуправления № 2 гор. Янгиабада.

* * *

Президиум Верховного Совета Узбекской ССР за долголетнюю, безупречную работу, большие заслуги в развитии горнодобывающей промышленности республики и успешное выполнение заданий трех лет десятой пятилетки присвоил почетное звание «Заслуженный работник промышленности Узбекской ССР» работникам рудоуправления № 2 гор. Янгиабада: **Меньших** Алексею Федоровичу — бригадиру забойщиков, **Смородинову** Владимиру Александровичу — горнорабочему очистного забоя.

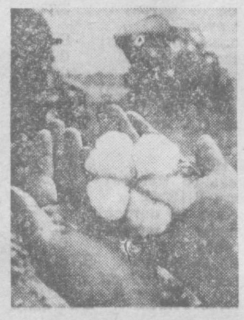

„БЕЛОЕ ЗОЛОТО" ГОЛОДНОЙ СТЕПИ

РЕЗЕРВ ЦЕЛИННОГО ГЕКТАРА

ПОЗАДИ страда нынешнего года. Но в эти дни память возвращает нас к тем временам героической борьбы тружеников села за высокий урожай хлопка. Анализируем уроки минувшей страды, обобщаем опыт, по достоинству оцениваем героический и самоотверженный труд земледельцев. Наш земледелец, вооруженный научными знаниями агротехники, мощной техникой, любящий и знающий свою землю, на деле доказал, что способен, вопреки капризам природы, вырастить и собрать высокий урожай.

У тружеников села есть надежный источник энергии, силы и энтузиазма, зажигающий их на новые трудовые свершения, — постоянная забота партии и правительства о дальнейшем развитии сельскохозяйственного производства. Решения июльского (1978 г.) Пленума ЦК КПСС стали поворотным пунктом в аграрной политике нашей партии. Этот важный документ сыграл огромную роль в дни, когда на полях решалась судьба урожая третьего года пятилетки. Решения Пленума легли в основу деятельности партийных, советских, профсоюзных, комсомольских и сельскохозяйственных органов.

Сегодня мы подводим свои итоги. С честью выполнены планы трех лет пятилетки по производству и продаже государству зерна, овощей, бахчевых, фруктов, молока, мяса, шерсти и коконов. Особенно отличились хлеборобы. Они засыпали в закрома Родины 2.184 тонны зерна колосовых. Это в семь раз больше установленного задания!

Заметны достижения и в хлопководстве. По разным причинам хлопкоробы района два года подряд не справлялись с планом. Это потребовало серьезно изменить руководство этой отраслью, перестроить методы и стиль работы партийных организаций совхозов. Коммунисты района немало поработали, чтобы выправить положение.

Один из рычагов повышения урожайности хлопчатника — улучшение ирригационно-мелиоративного состояния земель. В начале года райком партии заслушал на пленуме вопрос о состоянии и мерах улучшения ирригационно-мелиоративных работ в хозяйствах района. В районе проложено 2.818 километров закрытого дренажа, 490 километров коллекторов, 847 километров лотковой сети, построено 87 скважин вертикального дренажа, дополнительно введено в оборот 988 гектаров земель, улучшилась капитальная планировка пашни.

В нынешнюю страду район заготовил 57.700 тонн «белого золота». Это на 4.900 тонн больше плана. Весом вклад в эту победу тружеников совхозов имени Гагарина, имени Титова, имени Волкова, «Правда».

Передовые хлопководческие коллективы сумели в сложных погодных условиях резко поднять урожайность. Бригады С. Утаева и М. Эшкулова из совхоза «Правда», А. Арзикулова и К. Рахимова из совхоза имени Титова, З. Джураева и Н. Исмаилова из совхоза имени Волкова, А. Пардабаева и С. Ниязова из совхоза имени Гуляма и многие другие достигли 30—35-центнеровых урожаев, превысив плановые задания на 10—15 центнеров.

Опытными мастерами показали себя капитаны «голубых кораблей». Умело и эффективно используя технику по методу ипатовцев, механизаторы собрали 41.700 тонн бункерного сырца, что составляет 73 процента от общего урожая.

Откликнувшись на горячие слова Обращения ЦК Компартии Узбекистана, Президиума Верховного Совета и Совета Министров Узбекской ССР, на помощь труженикам села пришли тысячи жителей района: аксакалы и домохозяйки, инженеры и служащие, студенты и рабочие, строители и педагоги. Они с честью выполнили свой высокий гражданский долг.

Партия учит нас, коммунистов, работать с учетом перспективы, не останавливаться на достигнутом, уметь видеть недостатки. Если подходить к достигнутому с этой позиции, то надо сказать: предстоит еще немало сделать, чтобы изыскать все резервы целинного гектара. И мы над этим работаем.

С. АТАХАНОВ.
Первый секретарь Ильичевского райкома партии.

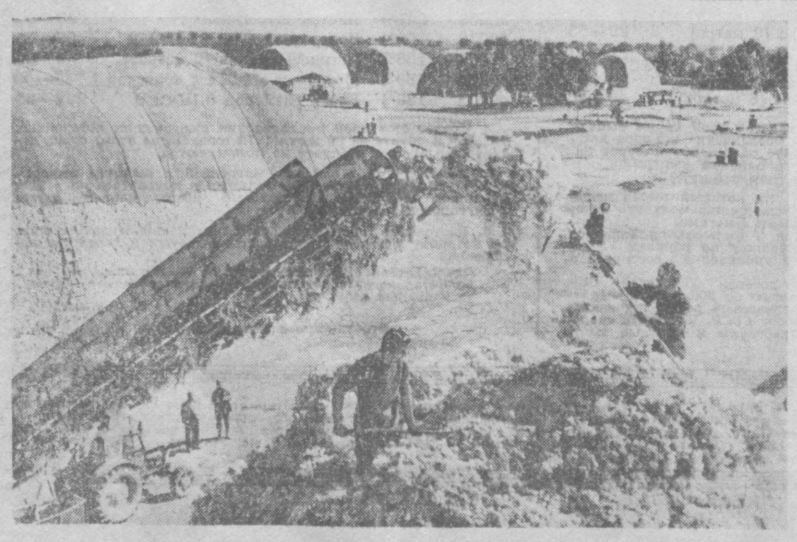

Так выглядел в разгар страды хлопкопункт совхоза имени Пушкина Баяутского района.

Фото В. ВТЮРИНА.

ПРАВОФЛАНГОВЫЕ СТРАДЫ

Бригадир совхоза «Баяут» № 1, Герой Социалистического Труда Шарофат Базарова. Руководимый ею коллектив с каждого из 92 гектаров снял по 33 центнера «белого золота». А это механизатор совхоза «Фергана» Акалтынского района Хазраткул Пирматов. За сезон четырехрядной машиной он собрал 426 тонн хлопка.

Фото В. ВТЮРИНА.

ПОМОЩНИКИ И СОВЕТЧИКИ ХЛОПКОРОБОВ

ДЕЛА нынче у нас сложились неважно. Хотя, казалось, до победы рукой подать, считанные проценты оставались до выполнения плана, но наступило ненастье. Коллектив отделения, все сорок человек, стал собирать хлопок вручную. Но где там самим справиться. На выручку подоспели 370 студентов Ташкентского государственного университета имени В. И. Ленина. И у хлопкоробов настроение поднялось — сообща любые невзгоды и трудности можно одолеть.

Рассказали юношам и девушкам о том, какой ценой достался нынешний урожай. Студенты обещали добросовестно трудиться. И слово сдержали. Они помогли отделению выйти из прорыва и выполнить план. Трудовую победу отпраздновали вместе, она стала общей для хлопкоробов и студентов.

Не только студенты учились у нас, но и мы у них перенимали все лучшее, интересное. Лучшим сборщикам они повязывали через плечо алые ленты с надписью «Лучшему сборщику». Мы не раз от души поздравляли их лидеров — Сайяру Абдурасулову, Гульнару Турсунову, Владимира Казанцева, Эргаша Хидирова, Розу Атанбаеву.

Мы старались создать своим помощникам хорошие культурно-бытовые условия. И мы получили не только помощь, но и совет. Преподаватели биолого-почвенного факультета, хорошо знающие свойства голодностепских земель, дали нам полезные советы, как лучше бороться с их засоленностью.

Обязательства наше отделение выполнило. Успешно завершил страду и совхоз — заготовлено 11.900 тонн «белого золота», на 700 тонн больше плана. Есть в этом и заслуга наших помощников. Спасибо им.

Л. ИКРАМОВ.
Управляющий отделением совхоза имени У. Юсупова.

ВЫСОТЫ СДАВАТЬ НЕЛЬЗЯ

ПОЧТИ четыре месяца в Голодной степи длилась хлопковая страда. Частые дожди и снегопады то и дело приостанавливали уборочную. Только в ноябре, в разгар страды, выпало осадков в шесть раз больше, чем в прошлом году. Но хлопкоробы не покинули полей даже в самые непогожие дни. Иначе нельзя: еще оставалось немало хлопка. И все-таки план область не выполнила: сдав более 355 тысяч тонн, она недобрала до плана около пятнадцати тысяч тонн.

Трудно дался хлопок сырдарьинцам. Есть немало причин, затянувших страду. Пересевы, буйный рост сорняков и появление сельхозвредителей в период вегетации, сложные погодные условия во время заготовок — все это затянуло страду. Вышли победителями в борьбе со стихией те, кто не растерялся, применил опыт, мастерство.

Правильно оценив положение, хлопкоробы Акалтынского и Ильичевского районов сделали ставку на технику и выполнили обязательства. Государству они продали свыше 129 тысяч тонн сырца. Акалтынские механизаторы почти весь хлопок сняли машинами. Успешно справились с обязательствами совхозы «Андижан», «Фергана» Акалтынского, имени Гагарина Ильичевского, «Мирзачуль» и «Первомаец» Комсомольского, «Дружба» и «Янгиер» Хавастского, «Сырдарьинский» Сырдарьинского районов и другие.

Недавно выполнили план и хозяйства Баяутского района. По 200—400 тонн хлопка на счету механиков-водителей Х. Пирматова, Д. Юлдашева из совхоза «Фергана», К. Толибаева и Т. Джумалиева из совхоза «Андижан», Ю. Бекова из совхоза имени Юсупова, Э. Ташдибаева из совхоза «Гулистан», Б. Рустамова из совхоза имени Руцкого.

Нынче в полной мере раскрылись мастерство и опыт сборщиков, сумевших в сложных погодных условиях собрать по 5—8 тысяч тонн сырца. Среди них М. Холова из колхоза имени Ахунбабаева, Л. Дирсидзе из колхоза «Ленинград» Сырдарьинского, У. Хасанов из совхоза имени Пушкина Баяутского, Б. Таджибаева из колхоза «Красная заря» Гулистанского, О. Ходжибаева из совхоза «Социализм» Ворошиловского районов.

Труженики городов и поселков горячо откликнулись на Обращение ЦК Компартии Узбекистана, Президиума Верховного Совета и Совета Министров Узбекской ССР. Более 120 тысяч рабочих, служащих, студентов и школьников включились в страду. Они собрали 70 тысяч тонн сырца.

В Сырдарьинской области многое делалось, чтобы с честью выйти из критического положения. Руку помощи протянули соседние области и республики, прислав около 300 куракоуборочных машин.

Словом, у хлопкоробов области были возможности завершить страду значительно раньше. Но земля не простила тем, кто не проявил инициативы, не учел сложности уборочной. Во многих хозяйствах Сырдарьинского и Ворошиловского районов затянули вегетационные поливы, отстали и провели некачественно дефолиацию, упустили сроки обработки растений от сельхозвредителей.

Рейдовые комиссии обкома партии выявили и немало недостатков в использовании уборочной техники. В один из дней, когда подсохла земля, на полях области не работала шестая часть куракоуборочных машин. Большое количество техники простаивало в Гулистанском, Баяутском и Комсомольском районах, в совхозах имени Ахмедова, «Социализм», имени XXIII партсъезда, колхозах имени Карла Маркса, «Коммунизм», имени Навои. Низкой здесь была и выработка на одну машину.

Неудачно сложился нынешний год для колхозов области. И хотя на полях был выращен достаточно высокий урожай, правления и парткомы не сумели организовать технические и людские ресурсы на быстрейшую уборку хлопка. В колхозе имени Навои Гулистанского района с начала декабря на отдельных картах оставалось до 10—15 центнеров сырца, а в соседних хозяйствах уже зачищали поля.

Во многих колхозах и совхозах поздно мобилизовали сборщиков, когда уже были упущены благоприятные погодные условия. Вот почему в Баяутском, Ильичевском, Сырдарьинском и Ворошиловском районах из-за частых дождей потеряли большое количество хлопка.

Страда завершена. Но в эти дни партийные, профсоюзные, комсомольские организации должны сосредоточить все силы и внимание на одном — закладке фундамента под урожай будущего года. Завоеванные за годы десятой пятилетки высоты сдавать нельзя.

В. АЛТУНИН.
Соб. корр. «Правды Востока».

МАШИНА ДЕРЖИТ ЭКЗАМЕН

ХЛОПКОРОБЫ с вниманием следят за поисками ученых, конструкторов и инженеров, ждут от них новинок совершенной сельскохозяйственной техники. Для нашего целинного района, взявшего курс на механизированное возделывание хлопчатника, важно, чтобы машинные парки были оснащены современной техникой. Если нынче, несмотря на непогоду, хлопкоробы района собрали машинами 94 процента урожая, то в ближайшие годы намереваются всю уборочную проводить только машинами.

Вот почему с радостью согласились механизаторы нашего совхоза испытать экспериментальную хлопкоуборочную машину с пневмоподборщиком, созданную специалистами секции механизации Среднеазиатского отделения ВАСХНИЛ и Государственного специального конструкторского бюро по машинам для хлопководства. Для двадцати четырех машин совхоз выделил 320 гектаров посевов хлопчатника в четвертом и третьем отделениях.

Мне также был доверен штурвал опытного «голубого корабля». Новая машина понравилась, хотя в полевых условиях выявилось немало недостатков. Но тем и силен союз ученых и хлопкоробов, что рождает новые технические решения по совершенствованию экспериментальной конструкции. Наши механизаторы и специалисты предложили несколько вариантов улучшения отдельных узлов. Так, в мастерских своими силами переделали барабан с двенадцати шпинделей до пятнадцати, увеличили оборот щеток, что улучшило очистку подбора.

В нынешнюю страду машины из-за непогоды работали не в полную мощность. Выработка составила 60 — 70 тонн на агрегат. Но преимущество нового образца очевидно: потери хлопка после прохода машины сократились до 0.5 центнера. В рядках не остается сбитого сырца.

Конечно, хлопкоуборочной машине еще предстоят серьезные испытания. Важно добиться тонкой очистки подбора, увеличить мощность двигателя. Но, думается, в скором времени хлопкоробы получат отличную машину.

Ю. АМИНОВ.
Механизатор совхоза имени XXV партсъезда, Акалтынский район.

НАШ ВКЛАД

В НАЧАЛЕ года коллектив нашего комбината выступил с инициативой оказывать действенную помощь селу. Мы обязались отремонтировать десять хлопкоуборочных машин и собрать не менее 600 тонн сырца. Но страда внесла коррективы в наши планы. Позднее созревание хлопчатника потребовало с начала сезона обеспечить высокий коэффициент машинного сбора. Поэтому мы пересмотрели обязательства и решили отремонтировать 13 машин и собрать в подшефном совхозе имени Т. Ахмедова не менее 800 тонн «белого золота».

Около сорока лучших специалистов предприятия вошли в состав уборочно-транспортного отряда. За каждым звеном закрепили тележки и трактор. Это способствовало четкой работе конвейера: бункер — тележка — заготпункт.

Механики-водители комбината с честью сдержали слово — заготовили 850 тонн сырца. В этом немалая заслуга водителей уборочных машин: сварщика ЦРМ В. Баженова, сварщика завода металлоконструкций А. Машкова, шоферов автобазы Н. Разораева, В. Журкина.

Партийная, профсоюзная и комсомольская организации комбината создали нормальные условия для механизаторов. Ежедневно поступали свежие газеты и журналы, доставлялись письма и посылки.

Так успешно была претворена разработанная коллективом комбината программа шефской помощи хлопкоробам.

И. КАНЕВСКИЙ.
Руководитель уборочно-транспортного отряда Янгиерского комбината строительных материалов и конструкций.

ОПЫТ ПЕРЕДОВИКОВ — ВСЕМ

Задачи профсоюзных организаций, вытекающие из решений ноябрьского (1978 г.) Пленума ЦК КПСС и речи товарища Л. И. Брежнева на Пленуме, были обсуждены на состоявшемся 25 декабря пленуме Узсовпрофа. С докладом выступила его председатель Н. М. Махмудова.

Участники пленума рассказали о работе Советов и комитетов профсоюзов по развертыванию социалистического соревнования за успешное выполнение планов и обязательств, широкое распространение передового опыта, патриотических починов.

На пленуме обсужден бюджет профсоюзной организации республики и бюджет социального страхования на 1979 год. (УзТАГ).

В СВЕТЕ ВОЗРОСШИХ ЗАДАЧ

В Ташкенте 26 декабря начал работу республиканский трехдневный семинар заведующих домами политического просвещения обкомов партии, заместителей заведующих отделов пропаганды и агитации горкомов и райкомов партии, руководителей кабинетов политпросвещения партийных организаций.

Участники семинара обсудят актуальные вопросы идейно-воспитательной работы в свете решений ноябрьского (1978 г.) Пленума ЦК КПСС. В программе семинара — обмен опытом работы. (УзТАГ).

СОБРАНИЕ УЧЕНЫХ

26 декабря состоялось общее собрание академиков и членов-корреспондентов Среднеазиатского отделения ВАСХНИЛ. В соответствии с уставом академии собрание избрало президиум отделения в составе десяти человек. В него вошли вице-президент ВАСХНИЛ, председатель президиума отделения, академик ВАСХНИЛ С. Х. Юлдашев, заместители председателя Г. А. Габрильянц и член-корреспондент ВАСХНИЛ А. С. Цамутали, другие ведущие ученые Среднеазиатского региона. Избраны также директора научно-исследовательских институтов отделения. (УзТАГ).

ЗАБОТА О ВЕТЕРАНАХ ВОЙНЫ

Вопросам, связанным с выполнением постановления ЦК КПСС и Совета Министров СССР «О мерах по дальнейшему улучшению материально-бытовых условий участников Великой Отечественной войны», было посвящено состоявшееся 26 декабря в Ташкенте республиканское совещание. В нем приняли участие партийные и советские работники, руководители органов социального обеспечения, военных комиссариатов, министерств и ведомств, общественных организаций.

Выступавшие рассказали о проводимой в республике большой работе по практическому осуществлению постановления ЦК КПСС и Совета Министров СССР, о принимаемых дополнительных мерах по реализации этого документа, являющегося новым ярким проявлением неустанной заботы партии и правительства о защитниках Родины. Подчеркнуто, что важнейшая задача состоит в том, чтобы окружить заботой и вниманием каждого ветерана войны. (УзТАГ).

ЧЕСТВОВАНИЕ ТУРАБА ТУЛЫ

Видному узбекскому поэту, драматургу, киносценаристу Турабу Туле исполнилось 60 лет. Этой дате был посвящен вечер, состоявшийся 26 декабря в Узбекском государственном театре имени Мукими.

Выступавшие на вечере товарищи по перу, деятели культуры, читатели тепло поздравили писателя, внесшего большой вклад в развитие узбекской советской литературы, чьи произведения пронизаны духом патриотизма, гордости за Родину. Они пожелали юбиляру крепкого здоровья, новых творческих успехов.

На вечере первый секретарь Союза писателей Узбекистана, Герой Социалистического Труда К. Яшен вручил Турабу Туле удостоверение и нагрудный знак народного писателя Узбекской ССР. (УзТАГ).

СБОРНИК ДОКУМЕНТОВ

Вышел в свет сборник документов и материалов о визите в Советский Союз Генерального секретаря ЦК Народно-демократической партии Афганистана, Председателя Революционного совета и премьер-министра Демократической Республики Афганистан Нур Мухаммеда Тараки (4—7 декабря 1978 года).

В сборнике помещены речи товарищей Л. И. Брежнева и Н. М. Тараки, а также текст Договора о дружбе, добрососедстве и сотрудничестве между СССР и ДРА, другие материалы.

Сборник выпущен Издательством политической литературы. (ТАСС).

ВЕЛИКИЙ ОКТЯБРЬ И КУБИНСКАЯ РЕВОЛЮЦИЯ

Вышла в свет книга Фиделя Кастро «Октябрьская революция и кубинская революция». Она содержит речи и выступления Первого секретаря ЦК Коммунистической партии Кубы, Председателя Государственного совета Республики Куба товарища Фиделя Кастро за период с 1960 по 1977 год. В них Кастро говорит о значении Великого Октября для судеб всего человечества, в первую очередь для развития стран, недавно освободившихся от колониального гнета, о влиянии идей ленинизма на мировое революционное движение, о советско-кубинской дружбе, о братской бескорыстной помощи Советского Союза социалистической Кубе.

Книга выпущена Издательством политической литературы и напечатана в московской типографии «Красный пролетарий». (ТАСС).

ВЫШЕЛ В СВЕТ...

Вышел в свет двенадцатый номер журнала ЦК КП Узбекистана «Партийная жизнь». Он открывается сообщением о состоявшемся Пленуме Центрального Комитета КПСС.

В журнале также публикуются постановление Пленума ЦК КПСС «О проектах Государственного плана экономического и социального развития СССР и Государственного бюджета СССР на 1979 год» и выступление на Пленуме товарища Л. И. Брежнева.

В номере опубликовано сообщение о собрании идеологического актива Узбекистана, на котором были обсуждены задачи партийной организации республики, вытекающие из книги воспоминаний товарища Л. И. Брежнева «Целина».

Раздел «Руководство хозяйством» представлен статьей первого секретаря Наманганского обкома КП Узбекистана М. Камалова «Ударная страда хлопкоробов», а также статьями «В борьбе с текучестью кадров», «Обещанного три года ждут».

В разделе «Организационно-партийная работа» публикуются статьи «Испытанный метод борьбы с недостатками», «Выполняя наказы избирателей».

Под заголовком «О рекомендациях для вступающих в партию и кандидатском стаже» печатаются ответы на вопросы читателей, касающиеся оформления дел по приему в партию и дачи рекомендаций вступающим кандидатами или членами КПСС.

Рубрика «Партийный комитет: стиль и методы работы» представлена статьей «Успех дела решают кадры».

Широко представлен раздел «Идеологическая работа и жизнь». В нем опубликованы статьи «Физкультуре и спорту — массовость и мастерство», «Наша опора — общественность», «Идут занятия», «Растим патриотов Родины», «Пламенное сердце поэта-коммуниста» и другие.

На газетные темы публикуется статья «Печать и пропаганда коммунистического отношения к труду».

(УзТАГ).

Редактор Н. Ф. ТИМОФЕЕВ.

ОФИЦИАЛЬНАЯ ТАБЛИЦА

6 ВЫПУСК

ТИРАЖА ВЫИГРЫШЕЙ ПО ШЕСТОМУ ВЫПУСКУ ДЕНЕЖНО-ВЕЩЕВОЙ ЛОТЕРЕИ 1978 ГОДА, ПРОВОДИМОЙ В УЗБЕКСКОЙ ССР

ТИРАЖ ВЫИГРЫШЕЙ СОСТОЯЛСЯ 23—24 ДЕКАБРЯ 1978 г. в г. ЧИРЧИКЕ

В ТИРАЖЕ РАЗЫГРАНЫ 382.000 ВЕЩЕВЫХ И ДЕНЕЖНЫХ ВЫИГРЫШЕЙ НА СУММУ 900.000 РУБЛЕЙ

ВЫИГРЫШИ ВЫПАЛИ НА СЛЕДУЮЩИЕ НОМЕРА СЕРИЙ И НОМЕРА ЛОТЕРЕЙНЫХ БИЛЕТОВ В ПЯТИ РАЗРЯДАХ ЛОТЕРЕИ:

№№ серий	№№ билетов	Наименование вещевого выигрыша или размер денежного выигрыша	Денежная стоимость вещевого выигрыша в руб. и коп.
55016	069*)	Платок шерстяной	20—50
55045	058*)	Ковер размером 1,35×2 м	96—00
55070	081*)	Ковровая дорожка (6 метров)	90—00
55072	107*)	Мотоцикл «М-67» с коляской	1.745—00
55095	001*)	Платок шерстяной	20—50
55160	039*)	Выигрыш 300 рублей	—
55182	097*)	Ткань хан-атлас (3 метра)	29—55
55184	194*)	Плюшевая ткань (6 метров)	49—80
55188	052*)	Ткань хан-атлас (3 метра)	29—55
55204	040*)	Выигрыш 300 рублей	—
55205	068*)	Мотоцикл «М-67» с коляской	1.745—00
55217	053*)	Выигрыш 20 рублей	—
55222	059*)	Плюшевая ткань (6 метров)	49—80
55224	105*)	Ковер размером 1,35×80 см	38—00
55231	079*)	Выигрыш 300 рублей	—
55263	140*)	Выигрыш 25 рублей	—
55285	136*)	Выигрыш 100 рублей	—
55310	051*)	Ковер размером 1,35×80 см	38—00
55332	148*)	Ковер размером 1,35×2 м	96—00
55335	027*)	Выигрыш 50 рублей	—
55340	190*)	Плюшевая ткань (6 метров)	49—80
55360	095*)	Ковер размером 1,35×2 м	96—00
55370	023*)	Ковер размером 1,35×80 см	38—00
55385	155*)	Выигрыш 20 рублей	—
55420	018*)	Ковер размером 1,35×2 м	96—00
55437	111*)	Платок шерстяной	20—50
55459	085*)	Ковровая дорожка (6 метров)	90—00
55462	105*)	Плюшевая ткань (6 метров)	49—80
55464	027*)	Ткань хан-атлас (3 метра)	29—55
55489	152*)	Ткань хан-атлас (3 метра)	29—55
55504	137*)	Ковровая дорожка (6 метров)	90—00
55514	054*)	Ткань хан-атлас (3 метра)	29—55
55519	093*)	Ковер размером 3,18×2 м	223—00
55520	044*)	Ковер размером 3,18×2 м	223—00
55537	047*)	Выигрыш 200 рублей	—
55546	111*)	Ткань хан-атлас (3 метра)	29—55
55566	107*)	Плюшевая ткань (6 метров)	49—80
55568	092*)	Мотоцикл «ИЖ-Юпитер» с коляской	1.117—50
55581	109*)	Платок шерстяной	20—50
55607	169*)	Ковровая дорожка (6 метров)	90—00
55620	073*)	Ковровая дорожка (6 метров)	90—00
55628	116*)	Плюшевая ткань (6 метров)	49—80
55644	136*)	Ткань хан-атлас (3 метра)	29—55
55680	127*)	Ковровая дорожка (6 метров)	90—00
55734	149*)	Выигрыш 200 рублей	—
55758	188*)	Ковер размером 1,35×2 м	96—00
55772	139*)	Выигрыш 50 рублей	—
55784	183*)	Ковер размером 1,35×80 см	38—00
55787	149*)	Выигрыш 100 рублей	—
55799	006*)	Ткань хан-атлас (3 метра)	29—55
55814	122*)	Ковровая дорожка (6 метров)	90—00
55825	162*)	Ковер размером 3,18×2 м	223—00
55848	170*)	Ковер размером 1,35×2 м	96—00
55855	129*)	Плюшевая ткань (6 метров)	49—80
55859	104*)	Платок шерстяной	20—50
55876	027*)	Платок шерстяной	20—50
55877	196*)	Плюшевая ткань (6 метров)	49—80
55889	190*)	Ковер размером 1,35×2 м	96—00
55893	012*)	Платок шерстяной	20—50
55897	030*)	Плюшевая ткань (6 метров)	49—80
55901	068*)	Плюшевая ткань (6 метров)	49—80
55907	086*)	Ткань хан-атлас (3 метра)	29—55
55939	113*)	Ткань хан-атлас (3 метра)	29—55
55974	192*)	Ковер размером 1,35×2 м	96—00
55978	056*)	Ковер размером 3,18×2 м	223—00
55996	024*)	Ковер размером 1,35×2 м	96—00
56021	163*)	Ковер размером 1,35×2 м	96—00
56025	200*)	Ткань хан-атлас (3 метра)	29—55
56033	130*)	Мотоцикл «М-67» с коляской	1.745—00
56037	071*)	Плюшевая ткань (6 метров)	49—80
56053	138*)	Выигрыш 100 рублей	—
56098	086*)	Выигрыш 300 рублей	—
56102	087*)	Ткань хан-атлас (3 метра)	29—55
56113	199*)	Платок шерстяной	20—50
56118	056*)	Платок шерстяной	20—50
56133	013*)	Выигрыш 50 рублей	—
56145	180*)	Ковер размером 1,35×80 см	38—00
56168	152*)	Ковер размером 1,35×80 см	38—00
56186	113*)	Ткань хан-атлас (3 метра)	29—55
56188	043*)	Ковер размером 1,35×80 см	38—00
56200	071*)	Ковер размером 1,35×2 м	96—00
56218	047*)	Ковер размером 1,35×2 м	96—00
56219	193*)	Плюшевая ткань (6 метров)	49—80
56235	168*)	Ковер размером 3,18×2 м	223—00
56236	174*)	Ковер размером 3,18×2 м	223—00
56238	005*)	Платок шерстяной	20—50
56239	121*)	Автомашина «Жигули» ВАЗ-2101	5.635—00
56248	125*)	Плюшевая ткань (6 метров)	49—80
56255	167*)	Выигрыш 100 рублей	—
56261	014*)	Мотоцикл «М-67» с коляской	1.745—00
56277	163*)	Платок шерстяной	20—50
56373	064*)	Плюшевая ткань (6 метров)	49—80
56384	031*)	Плюшевая ткань (6 метров)	49—80
56417	028*)	Ковровая дорожка (6 метров)	90—00
56419	169*)	Платок шерстяной	20—50
56431	183*)	Ковровая дорожка (6 метров)	90—00
56439	139*)	Плюшевая ткань (6 метров)	49—80
56450	157*)	Ковер размером 1,35×80 см	38—00
56460	139*)	Ткань хан-атлас (3 метра)	29—55
56498	069*)	Ковер размером 1,35×2 м	96—00
56540	115*)	Платок шерстяной	20—50
56563	105*)	Ткань хан-атлас (3 метра)	29—55
56579	002*)	Выигрыш 50 рублей	—
56627	082*)	Ковер размером 1,35×2 м	96—00
56638	114*)	Выигрыш 100 рублей	—
56644	193*)	Плюшевая ткань (6 метров)	49—80
56659	173*)	Ковер размером 1,35×2 м	96—00
56674	180*)	Ковер размером 1,35×80 см	38—00
56687	051*)	Ковер размером 1,35×2 м	96—00
56690	126*)	Ткань хан-атлас (3 метра)	29—55
56709	099*)	Ткань хан-атлас (3 метра)	29—55
56731	152*)	Ковер размером 1,35×80 см	38—00
56737	024*)	Выигрыш 200 рублей	—
56743	075*)	Ковер размером 1,35×2 м	96—00
56759	057*)	Выигрыш 50 рублей	—
56760	042*)	Выигрыш 20 рублей	—
56769	003*)	Плюшевая ткань (6 метров)	49—80
56795	073*)	Платок шерстяной	20—50
56821	176*)	Плюшевая ткань (6 метров)	49—80
56839	106*)	Выигрыш 100 рублей	—
56840	076*)	Автомашина «Жигули» ВАЗ-2101	5.635—00
56841	083*)	Платок шерстяной	20—50
56845	040*)	Плюшевая ткань (6 метров)	49—80
56848	102*)	Ковер размером 3,18×2 м	223—00
56849	147*)	Ковровая дорожка (6 метров)	90—00
56859	055*)	Автомашина «Жигули» ВАЗ-2101	5.635—00
56889	034*)	Ковровая дорожка (6 метров)	90—00
56897	182*)	Ковровая дорожка (6 метров)	90—00
56899	015*)	Платок шерстяной	20—50
56900	193*)	Ковровая дорожка (6 метров)	90—00
56905	095*)	Плюшевая ткань (6 метров)	49—80
56912	060*)	Плюшевая ткань (6 метров)	49—80
56915	015*)	Ткань хан-атлас (3 метра)	29—55
56925	185*)	Платок шерстяной	20—50
56949	092*)	Ковер размером 3,18×2 м	223—00
56951	016*)	Ковер размером 3,18×2 м	223—00
56958	005*)	Выигрыш 25 рублей	—
56978	025*)	Ковровая дорожка (6 метров)	90—00
56979	132*)	Ковер размером 1,35×80 см	38—00
56991	148*)	Ковер размером 1,35×2 м	96—00
57008	157*)	Выигрыш 50 рублей	—
57011	011*)	Ковровая дорожка (6 метров)	90—00
57019	174*)	Ковровая дорожка (6 метров)	90—00
57051	105*)	Мотоцикл «ИЖ-Юпитер» с коляской	1.117—50
57073	101*)	Выигрыш 200 рублей	—
57077	045*)	Ковровая дорожка (6 метров)	90—00
57092	061*)	Ковровая дорожка (6 метров)	90—00
57098	033*)	Выигрыш 50 рублей	—
57099	191*)	Платок шерстяной	20—50
57121	029*)	Ковер размером 1,35×2 м	96—00
57126	146*)	Выигрыш 100 рублей	—
57132	105*)	Ковер размером 1,35×2 м	96—00
57145	181*)	Ткань хан-атлас (3 метра)	29—55
57155	032*)	Ковровая дорожка (6 метров)	90—00
57166	135*)	Платок шерстяной	20—50
57167	123*)	Плюшевая ткань (6 метров)	49—80
57169	040*)	Ткань хан-атлас (3 метра)	29—55
57184	131*)	Выигрыш 50 рублей	—
57187	155*)	Ковер размером 1,35×2 м	96—00
57191	010*)	Ковер размером 1,35×2 м	96—00
57208	029*)	Платок шерстяной	20—50
57231	121*)	Ковер размером 1,35×80 см	38—00
57238	050*)	Ковер размером 1,35×2 м	96—00
57266	188*)	Ковер размером 3,18×2 м	223—00
57307	126*)	Ковер размером 3,18×2 м	223—00
57315	119*)	Ткань хан-атлас (3 метра)	29—55
57316	105*)	Плюшевая ткань (6 метров)	49—80
57359	087*)	Мотоцикл «ИЖ-Юпитер» с коляской	1.117—50
57363	023*)	Платок шерстяной	20—50
57364	060*)	Ковер размером 1,35×2 м	96—00
57365	040*)	Ковер размером 1,35×80 см	38—00
57382	015*)	Платок шерстяной	20—50
57401	030*)	Ковровая дорожка (6 метров)	90—00
57410	029*)	Выигрыш 50 рублей	—
57418	192*)	Ковер размером 1,35×2 м	96—00
57419	074*)	Ткань хан-атлас (3 метра)	29—55
57455	012*)	Платок шерстяной	20—50
57481	040*)	Ткань хан-атлас (3 метра)	29—55
57493	100*)	Ковровая дорожка (6 метров)	90—00
57499	1—200	Выигрыш 10 рублей	—
57505	170*)	Ковер размером 1,35×80 см	38—00
57509	013*)	Выигрыш 200 рублей	—
57510	1—200	Выигрыш 10 рублей	—
57520	011*)	Ковер размером 1,35×2 м	96—00
57524	073*)	Ковер размером 1,35×80 см	38—00
57525	014*)	Выигрыш 25 рублей	—
57569	087*)	Мотоцикл «М-67» с коляской	1.745—00
57570	122*)	Ковер размером 1,35×80 см	38—00
57576	071*)	Выигрыш 100 рублей	—
57597	059*)	Ковровая дорожка (6 метров)	90—00
57613	132*)	Плюшевая ткань (6 метров)	49—80
57621	147*)	Ковровая дорожка (6 метров)	90—00
57624	084*)	Ковер размером 3,18×2 м	223—00
57628	004*)	Ковер размером 1,35×2 м	96—00
57631	156*)	Платок шерстяной	20—50
57649	200*)	Ковровая дорожка (6 метров)	90—00
57657	135*)	Ковровая дорожка (6 метров)	90—00
57666	093*)	Ткань хан-атлас (3 метра)	29—55
57677	164*)	Ковер размером 1,35×2 м	96—00
57679	123*)	Ткань хан-атлас (3 метра)	29—55
57684	155*)	Ковер размером 3,18×2 м	223—00
57690	034*)	Ковровая дорожка (6 метров)	90—00
57703	175*)	Ткань хан-атлас (3 метра)	29—55
57713	066*)	Выигрыш 100 рублей	—
57739	1—200	Выигрыш 10 рублей	—
57741	175*)	Ковер размером 3,18×2 м	223—00
57744	056*)	Ковровая дорожка (6 метров)	90—00
57771	026*)	Платок шерстяной	20—50
57820	129*)	Платок шерстяной	20—50
57843	161*)	Ковровая дорожка (6 метров)	90—00
57846	018*)	Ковер размером 3,18×2 м	223—00
57863	061*)	Выигрыш 50 рублей	—
57867	023*)	Выигрыш 300 рублей	—
57883	176*)	Выигрыш 100 рублей	—
57886	133*)	Ковровая дорожка (6 метров)	90—00
57893	015*)	Ковер размером 1,35×80 см	38—00
57934	013*)	Плюшевая ткань (6 метров)	49—80
57950	073*)	Платок шерстяной	20—50
57960	001*)	Платок шерстяной	20—50
57962	130*)	Плюшевая ткань (6 метров)	49—80
57972	182*)	Выигрыш 300 рублей	—
57986	022*)	Ткань хан-атлас (3 метра)	29—55
58011	051*)	Ковер размером 3,18×2 м	223—00
58024	034*)	Ковровая дорожка (6 метров)	90—00
58031	123*)	Ковровая дорожка (6 метров)	90—00
58041	096*)	Ткань хан-атлас (3 метра)	29—55
58047	079*)	Ковер размером 3,18×2 м	223—00
58055	115*)	Мотоцикл «М-67» с коляской	1.745—00
58056	197*)	Ткань хан-атлас (3 метра)	29—55
58091	099*)	Платок шерстяной	20—50
58092	113*)	Ковровая дорожка (6 метров)	90—00
58127	047*)	Ткань хан-атлас (3 метра)	29—55
58132	185*)	Платок шерстяной	20—50
58143	155*)	Мотоцикл «М-67» с коляской	1.745—00
58151	128*)	Выигрыш 100 рублей	—
58172	016*)	Платок шерстяной	20—50
58173	058*)	Платок шерстяной	20—50
58179	112*)	Выигрыш 300 рублей	—
58180	090*)	Платок шерстяной	20—50
58189	200*)	Выигрыш 25 рублей	—
58192	079*)	Ковер размером 1,35×80 см	38—00
58197	072*)	Мотоцикл «ИЖ-Юпитер» с коляской	1.117—50
58199	038*)	Ковер размером 3,18×2 м	223—00
58204	140*)	Плюшевая ткань (6 метров)	49—80
58243	198*)	Выигрыш 100 рублей	—
58247	052*)	Ковровая дорожка (6 метров)	90—00
58249	123*)	Ковер размером 1,35×80 см	38—00
58251	074*)	Ткань хан-атлас (3 метра)	29—55
58259	177*)	Ковер размером 1,35×80 см	38—00
58264	078*)	Выигрыш 100 рублей	—
58280	032*)	Платок шерстяной	20—50
58300	001*)	Платок шерстяной	20—50
58316	059*)	Ткань хан-атлас (3 метра)	29—55
58326	030*)	Ковровая дорожка (6 метров)	90—00
58335	099*)	Ткань хан-атлас (3 метра)	29—55
58339	054*)	Автомашина «Москвич-412 ИЭ»	6.376—00
58365	123*)	Ткань хан-атлас (3 метра)	29—55
58375	159*)	Плюшевая ткань (6 метров)	49—80
58420	145*)	Ковер размером 3,18×2 м	223—00
58424	043*)	Ковер размером 3,18×2 м	223—00
58432	104*)	Ткань хан-атлас (3 метра)	29—55
58435	070*)	Выигрыш 20 рублей	—
58441	149*)	Выигрыш 100 рублей	—
58450	086*)	Ковровая дорожка (6 метров)	90—00
58463	113*)	Ковровая дорожка (6 метров)	90—00
58471	040*)	Выигрыш 100 рублей	—
58472	190*)	Платок шерстяной	20—50
58474	158*)	Плюшевая ткань (6 метров)	49—80
58484	064*)	Ткань хан-атлас (3 метра)	29—55
58517	105*)	Ковер размером 1,35×80 см	38—00
58520	196*)	Ковровая дорожка (6 метров)	90—00
58521	085*)	Ковер размером 3,18×2 м	223—00
58573	193*)	Платок шерстяной	20—50
58582	072*)	Выигрыш 200 рублей	—
58594	029*)	Ковер размером 1,35×2 м	96—00
58608	1—200	Выигрыш 10 рублей	—
58638	189*)	Плюшевая ткань (6 метров)	49—80
58655	154*)	Ковер размером 1,35×80 см	38—00
58658	061*)	Ковер размером 1,35×2 м	96—00
58660	137*)	Автомашина «Жигули» ВАЗ-2101	5.635—00
58665	027*)	Ковер размером 1,35×2 м	96—00
58669	004*)	Ковер размером 1,35×80 см	38—00
58678	191*)	Платок шерстяной	20—50
58680	188*)	Ковер размером 1,35×80 см	38—00
58709	016*)	Плюшевая ткань (6 метров)	49—80
58729	071*)	Ковер размером 1,35×2 м	96—00
58735	113*)	Плюшевая ткань (6 метров)	49—80
58738	150*)	Выигрыш 200 рублей	—
58754	174*)	Ковер размером 1,35×2 м	96—00
58765	197*)	Выигрыш 50 рублей	—
58767	041*)	Плюшевая ткань (6 метров)	49—80
58775	099*)	Плюшевая ткань (6 метров)	49—80
58818	011*)	Платок шерстяной	20—50
58846	178*)	Платок шерстяной	20—50
58849	092*)	Мотоцикл «М-67» с коляской	1.745—00
58857	120*)	Плюшевая ткань (6 метров)	49—80
58860	004*)	Ткань хан-атлас (3 метра)	29—55
58872	077*)	Выигрыш 200 рублей	—
58875	100*)	Ковровая дорожка (6 метров)	90—00
58900	171*)	Ткань хан-атлас (3 метра)	29—55
58914	111*)	Платок шерстяной	20—50
58919	025*)	Ковровая дорожка (6 метров)	90—00
58975	098*)	Ковер размером 1,35×80 см	38—00
58992	065*)	Ткань хан-атлас (3 метра)	29—55
59048	127*)	Автомашина «Москвич-412 ИЭ»	6.376—00
59053	144*)	Плюшевая ткань (6 метров)	49—80
59072	008*)	Ковер размером 3,18×2 м	223—00
59108	146*)	Ковровая дорожка (6 метров)	90—00
59115	032*)	Ковровая дорожка (6 метров)	90—00
59124	080*)	Платок шерстяной	20—50
59136	176*)	Автомашина «Запорожец»	3.750—00
59137	136*)	Ковер размером 1,35×80 см	38—00
59140	141*)	Ковер размером 3,18×2 м	223—00
59167	051*)	Автомашина «Запорожец»	3.750—00
59176	176*)	Мотоцикл «М-67» с коляской	1.745—00
59224	150*)	Ковер размером 3,18×2 м	223—00
59266	175*)	Мотоцикл «М-67» с коляской	1.745—00
59280	011*)	Ткань хан-атлас (3 метра)	29—55
59292	055*)	Ковер размером 3,18×2 м	223—00
59295	121*)	Платок шерстяной	20—50
59297	195*)	Выигрыш 100 рублей	—
59308	035*)	Выигрыш 300 рублей	—
59354	185*)	Выигрыш 25 рублей	—
59362	102*)	Выигрыш 25 рублей	—
59367	083*)	Ковровая дорожка (6 метров)	90—00
59386	023*)	Ткань хан-атлас (3 метра)	29—55
59399	112*)	Выигрыш 100 рублей	—
59413	071*)	Ковровая дорожка (6 метров)	90—00
59419	173*)	Плюшевая ткань (6 метров)	49—80
59420	056*)	Ковер размером 1,35×2 м	96—00
59439	197*)	Ковер размером 3,18×2 м	223—00
59444	194*)	Плюшевая ткань (6 метров)	49—80
59463	015*)	Выигрыш 100 рублей	—
59472	173*)	Платок шерстяной	20—50
59477	069*)	Ткань хан-атлас (3 метра)	29—55
59488	126*)	Платок шерстяной	20—50
59490	155*)	Выигрыш 100 рублей	—
59499	180*)	Платок шерстяной	20—50
59501	122*)	Ковер размером 1,35×80 см	38—00
59510	077*)	Ковровая дорожка (6 метров)	90—00
59538	148*)	Ткань хан-атлас (3 метра)	29—55
59544	164*)	Ковер размером 3,18×2 м	223—00
59569	053*)	Выигрыш 100 рублей	—
59570	112*)	Ковер размером 1,35×2 м	96—00
59589	160*)	Ткань хан-атлас (3 метра)	29—55
59604	088*)	Ковер размером 3,18×2 м	223—00
59606	060*)	Выигрыш 300 рублей	—
59623	022*)	Ковер размером 1,35×80 см	38—00
59624	110*)	Выигрыш 50 рублей	—
59625	080*)	Ткань хан-атлас (3 метра)	29—55
59633	065*)	Ткань хан-атлас (3 метра)	29—55
59636	027*)	Плюшевая ткань (6 метров)	49—80
59637	005*)	Платок шерстяной	20—50
59655	101*)	Ковер размером 1,35×2 м	96—00
59727	047*)	Ковровая дорожка (6 метров)	90—00
59734	183*)	Ковер размером 1,35×2 м	96—00
59738	021*)	Выигрыш 200 рублей	—
59757	104*)	Ковровая дорожка (6 метров)	90—00
59768	168*)	Мотоцикл «М-67» с коляской	1.745—00
59773	136*)	Ткань хан-атлас (3 метра)	29—55
59778	071*)	Ковровая дорожка (6 метров)	90—00
59783	050*)	Платок шерстяной	20—50
59800	197*)	Ковер размером 1,35×80 см	38—00
59809	184*)	Ковер размером 1,35×80 см	38—00
59841	013*)	Плюшевая ткань (6 метров)	49—80
59846	080*)	Ковровая дорожка (6 метров)	90—00
59853	103*)	Ковер размером 1,35×2 м	96—00
59855	198*)	Ткань хан-атлас (3 метра)	29—55
59860	189*)	Платок шерстяной	20—50
59870	146*)	Выигрыш 300 рублей	—
59881	156*)	Платок шерстяной	20—50
59892	085*)	Ковер размером 1,35×2 м	96—00
59904	164*)	Ковровая дорожка (6 метров)	90—00
59916	085*)	Ковровая дорожка (6 метров)	90—00
59919	035*)	Ковер размером 3,18×2 м	223—00
59946	165*)	Выигрыш 200 рублей	—
59948	042*)	Платок шерстяной	20—50
59959	041*)	Платок шерстяной	20—50
59973	162*)	Ковер размером 1,35×2 м	96—00
59981	128*)	Плюшевая ткань (6 метров)	49—80
59984	180*)	Мотоцикл «М-67» с коляской	1.745—00
59985	138*)	Ковер размером 3,18×2 м	223—00

*) На остальные 199 номеров билетов этой серии выпали денежные выигрыши по 1 рублю. Обозначение номеров лотерейных билетов 1—200 означает, что на все 200 номеров билетов выигрышей серии выпали одинаковые выигрыши.

ПОРЯДОК ПОЛУЧЕНИЯ ВЫИГРЫШЕЙ:

1. Владелец лотерейного билета, на который выпал вещевой выигрыш, может по своему усмотрению получить стоимость вещевого выигрыша наличными деньгами.

2. Вещевые выигрыши выдаются и высылаются Ташкентской базой Кооппосылторга Узбекбрлящу по нарядам Узбекского республиканского главного управления гострудеберкасс СССР.

3. По билетам денежно-вещевой лотереи Узбекской ССР деньги взамен выигрышей стоимостью до 500 рублей выплачиваются также центральными сберкассами республиканских, краевых, областных и других городов СССР. Через эти сберегательные кассы могут быть истребованы и вещевые выигрыши.

4. Предельный срок предъяв