Пролетарии всех стран, соединяйтесь!

ПРАВДА ВОСТОКА

ОРГАН ЦЕНТРАЛЬНОГО КОМИТЕТА КОМПАРТИИ УЗБЕКИСТАНА, ВЕРХОВНОГО СОВЕТА И СОВЕТА МИНИСТРОВ УЗБЕКСКОЙ ССР

Год издания 41-й | № 15 (12502) | Среда, 20 января 1965 года | Цена 2 коп.

УНИВЕРСИТЕТЫ МИЛЛИОНОВ

Большим событием в жизни нашей республики был XIII пленум ЦК КП Узбекистана. Пленум поставил перед коммунистами, всеми трудящимися республики важнейшие задачи, направленные на дальнейшее повышение политического и общеобразовательного уровня тружеников города и села, внедрение в быт коммунистических отношений.

Большое внимание пленум уделил народным университетам. В постановлении пленума указывается на необходимость широко развивать массовые формы пропаганды, расширять сеть и улучшать содержание работы народных университетов.

В. И. Ленин, отмечая огромную тягу советских людей к знаниям, писал, что трудящиеся тянутся к знанию, потому что оно необходимо им для победы.

Возникновение народных университетов явилось прямым следствием огромного стремления советского народа к знаниям. В настоящее время в стране насчитывается более десяти тысяч народных университетов, в которых занимается свыше 2 миллионов человек.

Народные университеты являются общественными учебными заведениями, которые дают слушателям определенную сумму знаний в той или иной области, приобщают их к величайшей сокровищнице отечественной и мировой науки, расширяют политический и культурный кругозор. Университеты призваны стать, а многие из них уже стали подлинными очагами формирования коммунистического мировоззрения масс, воспитания их в духе морального кодекса строителя коммунизма.

Первые народные университеты в Узбекистане возникли в 1958 году. Тогда их было только 36. Ныне же в республике действует свыше 600 народных университетов, в которых занимаются десятки тысяч слушателей.

Характерной особенностью народных университетов является то, что всю свою работу они строят на общественных началах. Ученые, преподаватели вузов, учителя школ, медики, специалисты различных отраслей народного хозяйства, деятели литературы и искусства бескорыстно несут свои знания народу.

В республике возникли народные университеты совершенно новых профилей, в частности, университет теории и практики коммунистического строительства, созданный при Ташкентском горкоме партии в 1963 году.

В Узбекистане накоплен большой опыт по интернациональному воспитанию трудящихся. Хорошо зарекомендовал себя университет дружбы народов при Ташкентском сельскохозяйственном институте. Слушателями его являются студенты и преподаватели разных национальностей, а также студенты из зарубежных стран — Ганы, Ирака, Ирана, ОАР и других.

Многие народные университеты Узбекистана накопили солидный опыт работы. Народный университет искусств при Андижанском медицинском институте стал важным очагом воспитания художественного вкуса у слушателей. Занятия посещают не только студенты института, но и многие педагоги школ, врачи, рабочие и служащие. С большим интересом они слушали лекции: «В. И. Ленин в изобразительном искусстве», «Русские художники в борьбе с религией», «Русская природа в музыке и живописи», а также лекции, посвященные искусству Советского Узбекистана. Душой университета является его ректор, преподавательница института М. Г. Нордина. Лекции сопровождаются показом документальных и художественных фильмов, прослушиванием музыкальных произведений советских и зарубежных композиторов. Стараниями комсомольской и профсоюзной организаций института создана фонотека и библиотека по вопросам литературы и искусства.

Содержательные занятия проводятся в народном университете культуры колхоза имени М. Горького Туркульского района. При университете работают факультеты научного атеизма и коммунистической этики. За пять лет существования университета на факультете научного атеизма подготовлено более ста лекторов и пропагандистов, ныне активно борющихся против религиозных пережитков.

Большой популярностью в республике пользуются народные университеты культуры и быта. В этих университетах можно научиться тому, как со вкусом обставить квартиру, как пользоваться бытовыми электроприборами, прослушать лекцию на санитарно-гигиеническую тему, познакомиться с основами рационального питания, научиться красиво сервировать стол.

Нет такой области в республике, где бы не имелось университетов сельскохозяйственных знаний.

Хорошо работает народный университет по изучению и распространению передового опыта сельскохозяйственного производства при колхозе имени Ахунбабаева Янгиарыкского района Хорезмской области. Ректором университета является главный агроном колхоза Г. Юсупов. В программе университета — лекции о передовом опыте, о роли механизации в хлопководстве, значении органических и минеральных удобрений в получении высоких урожаев хлопка. С лекциями в университете выступают председатели колхозов, агрономы, передовики производства.

Большая часть народных университетов Узбекистана находится в ведении Узсовпрофа, министерств культуры, просвещения, здравоохранения, общества «Знание» и их организаций на местах. Каждая из этих организаций ведет самостоятельный учет народных университетов, заслушивает отчеты, разрабатывает примерные учебные планы.

Для оказания практической помощи и координации работы различных организаций и ведомств, занимающихся народными университетами, создан Республиканский совет по работе народных университетов при идеологическом отделе ЦК КП Узбекистана. Подобные советы необходимо создать во всех областях, городах и районах республики.

Народные университеты должны привлекать к занятиям подготовленные кадры лекторов и преподавателей, добиваться постоянного состава слушателей, действовать по учебно-тематическим планам, организовать самостоятельную работу слушателей, сочетать учебу с коммунистическим воспитанием, пополнять учебно-материальную базу.

Нужно признать, что отдельные народные университеты не отвечают этим требованиям. Зачастую в число народных университетов включают обычные лектории, циклы лекций.

За последние три года сеть народных университетов Узбекистана увеличилась почти в четыре раза. Однако возможности для ее дальнейшего расширения далеко не исчерпаны. Так, в республике около тысячи колхозов и 287 совхозов, а народных университетов сельскохозяйственных знаний насчитывается всего 48. В республике свыше 1.300 крупных промышленных предприятий, а университетов технических знаний — только 34. Народных университетов педагогических знаний всего 139, тогда как в республике работает около 7 тысяч школ. А сколько народных университетов можно создать по местожительству населения!

Совершенно недостаточно используются возможности радио и телевидения для создания заочных народных университетов.

Вместе с расширением сети народных университетов необходимо позаботиться и об их профиле. Совершенно недопустимо, что в отдельных областях нет народных университетов международных отношений, научного атеизма, правовых знаний, культуры и быта.

Многое предстоит сделать по совершенствованию учебно-тематических планов и программ для народных университетов.

Обязательным для каждого народного университета должно быть включение в программу лекций по актуальным проблемам марксизма-ленинизма, важнейшим решениям партии и правительства, стратегии и тактике мирового коммунистического движения.

В настоящее время преобладающей формой работы народных университетов являются лекции. Слушателям дают определенную сумму знаний, но не всегда требуют от них активного участия в учебном процессе. Поэтому целесообразно предусмотреть больше времени на семинарские, практические занятия, обсуждения, дискуссии, требующие от слушателей самостоятельной работы над материалами.

Устранению имеющихся в работе народных университетов недостатков, улучшению содержания, форм и методов их работы во многом будет способствовать всесоюзный смотр их работы, проводимый всесоюзным обществом «Знание», ВЦСПС, Министерством высшего и среднего специального образования СССР, Министерством культуры СССР и ЦК ВЛКСМ с участием других заинтересованных организаций. Смотр работы народных университетов начался и в нашей республике. В проведение его уже включились общественные организации, министерства и ведомства республики, народные университеты.

Сегодня в Ташкенте открывается пленум правления общества «Знание», который обсудит вопросы, связанные с деятельностью народных университетов республики, смотром их работы.

Общественные организации, министерства и ведомства республики под руководством партийных органов должны сделать все, чтобы народные университеты Узбекистана на всесоюзном смотре заняли достойное место.

Л. ТРАНИС.

Ответственный секретарь правления общества «Знание» Узбекской ССР.

ДЕЛЕГАЦИИ БРАТСКИХ СТРАН В ВАРШАВЕ

ВАРШАВА, 19 января. (ТАСС). Вчера в Варшаву для участия в заседании Политического консультативного комитета государств — участников Варшавского договора прибыли делегация Румынской Народной Республики во главе с первым секретарем ЦК Румынской рабочей партии, председателем Государственного совета РНР Георге Георгиу-Дежем, делегация Германской Демократической Республики во главе с первым секретарем ЦК Социалистической единой партии Германии, председателем Государственного совета ГДР Вальтером Ульбрихтом, делегация Венгерской Народной Республики во главе с первым секретарем ЦК Венгерской социалистической рабочей партии, председателем Совета Министров ВНР Яношем Кадаром, делегация Народной Республики Болгарии во главе с первым секретарем ЦК Болгарской коммунистической партии, председателем Совета Министров НРБ Тодором Живковым и делегация Чехословацкой Социалистической Республики во главе с первым секретарем ЦК Компартии Чехословакии, Президентом ЧССР Антонином Новотным.

Опасные действия военных властей ФРГ

Советское правительство направило правительству США ноту относительно планов создания военными властями ФРГ так называемого атомного минного пояса в непосредственной близости от границ ГДР и Чехословакии.

Указанные действия военных кругов ФРГ, говорится в ноте, и содействие, оказываемое им военными властями США в этом деле, являются новым нарушением Потсдамского и других соответствующих соглашений четырех держав, направленных на искоренение германского милитаризма и недопущение германской агрессии.

В случае осуществления авантюристического плана создания «атомного минного пояса» ответственность за подобные действия, угрожающие миру и безопасности в Европе, легла бы прежде всего на правительство США.

Копия советской ноты правительству США направлена правительствам Великобритании и Франции.

* * *

Нота Советского правительства направлена правительству ФРГ. В ней, в частности, говорится, что размещение на территории ФРГ подземных ядерных зарядов неизмеримо увеличивает опасность ядерного конфликта на европейском континенте.

Советское правительство предупреждает правительство ФРГ о том, что реализация плана «атомного минного пояса» поставила бы Советский Союз и другие социалистические страны перед необходимостью принятия соответствующих мер, диктуемых интересами их безопасности.

(ТАСС).

ОТКРЫТИЕ ЗАСЕДАНИЯ ПОЛИТИЧЕСКОГО КОНСУЛЬТАТИВНОГО КОМИТЕТА ВАРШАВСКОГО ДОГОВОРА

ВАРШАВА, 19 января. (ТАСС). 19 января в Варшаве открылось заседание Политического консультативного комитета государств — участников Варшавского договора.

С приветственным словом к участникам заседания обратился первый секретарь ЦК ПОРП товарищ В. Гомулка, который сердечно приветствовал прибывшие в Варшаву делегации.

ПО СТРАНЕ СОВЕТОВ

● Президиум Центрального Комитета Коммунистической партии Грузии принял решение провести в сентябре 1966 года юбилейные торжества, посвященные 800-летию со дня рождения великого грузинского поэта и мыслителя Шота Руставели. Создан республиканский юбилейный комитет.

● Брянские машиностроители приступили к серийному выпуску тракторов «Т-180». Эти машины предназначены для вскрышных работ в горнорудной промышленности, на строительстве газо- и нефтепроводов, а также железных дорог. «Т-180» в отличие от своего предшественника имеет более мощный двигатель, надежнее стали основные узлы и механизмы. Более половины всех деталей машины унифицировано с деталями челябинского трактора.

● Опытную партию автоматических ткацких станков «АТ-140-УВ-5» для выработки ворсовых тканей выпустил подмосковный Климовский машиностроительный завод. Автоматы отправлены на Херсонский хлопчатобумажный комбинат для испытаний.

● Газофракционирующая установка вступила в строй на Ангарском нефтеперерабатывающем заводе. Образующиеся при перегонке нефти газы машина разбивает на отдельные компоненты, которые служат сырьем для ряда химических производств.

● В Молдавии закончено строительство двух крупных колхозных птицефабрик. Каждая из них рассчитана на содержание пятидесяти тысяч кур-несушек и производство десяти миллионов яиц в год.

● Строительство первого в литовской деревне поселка городского типа ведется в совхозе «Леонполис». Все здания возводятся из железобетонных сборных элементов. Такие же поселки начнут нынче сооружать еще в девяти хозяйствах республики. Общий объем строительства в селах по сравнению с прошлым годом возрастет в полтора раза.

● Новый «деликатесный сыр» похож на сливочное масло. В этом молочном продукте содержится десять процентов перемолотого твердого сыра и тридцать процентов сливочного масла. Он рекомендован к массовому производству на предприятиях Молдавского совнархоза. Сыр будет выпускаться в пачках по сто и двести граммов.

(ТАСС).

ПОЧИНУ МОСКВИЧЕЙ И ЛЕНИНГРАДЦЕВ — ШИРОКУЮ ПОДДЕРЖКУ!

ДАДИМ ВОЛОКНО ПЕРВОГО СОРТА

У коллектива Пахтааральского хлопкозавода немало трудовых достижений. Производственный план прошлого года выполнен досрочно, выпущено дополнительно большое количество сверхплановой продукции. Отлично трудятся передовики производства — джинщица А. Катникова, подавальщица хлопка И. Приман, наладчик оборудования Т. Ваулин, прессовщик Т. Хасанов и многие другие.

Но положительные показатели работы иногда омрачаются рекламациями. Их не так много, но все же они есть. В некоторых кипах волокно оказалось загрязненным обрывками шпагата и мешковины, в других — промасленным.

Каждый на заводе знает, что от качества волокна зависит качество тканей и, в конечном счете, качество одежды, которую носят советские люди. Но зачастую вопросы, связанные с повышением качества, решались в узком кругу, главным образом дирекцией.

Когда в стране по инициативе москвичей и ленинградцев началось соревнование за то, чтобы в течение трех-четырех лет достигнуть уровня мировых стандартов по важнейшим видам изготовляемой продукции, по-новому взглянул на качество и коллектив нашего завода.

Большой разговор о качестве состоялся недавно на техническом совещании с участием представителей заготпунктов, передовиков, рационализаторов, инженерно-технических работников. Один за другим выступали рабочие, инженеры, техники. Они в полный голос, взволнованно говорили о недостатках и о резервах, об обязанностях каждого и о рабочей чести, о марке предприятия.

Снижение качества продукции, как показало совещание, часто происходит потому, что работники второго Джетысайского и некоторых других заготпунктов плохо хранят хлопок, особенно влажный. В результате имеются случаи самовозгорания и порчи сырца. При транспортировке хлопок часто грузится в автомашины, не очищенные от грязи. Плохо зашиваются мешки, обрывки шпагата и старой ткани попадают в кипы с волокном. На заводе не хватает камнеуловителей, семеочистителей, сетчатых карманов на пути движения волокна и линта. Главный механик, начальник производства, сменные мастера и сменные лаборанты не установили должного контроля за соблюдением технической дисциплины. Долго не чистятся джины и сетки чистительных машин. Оставляет желать лучшего качество ремонта оборудования в сушильно-очистительных цехах, хранение оборудования.

Совещание разработало конкретные мероприятия, осуществление которых позволит резко улучшить качество выпускаемого волокна и линта. Коллектив уже начал претворять в жизнь намеченное. Вот что мы делаем: хлопок с заготпунктов на завод начали перевозить исключительно бестарным способом, это предотвратит загрязнение его шпагатом и другими предметами. Погрузка хлопка производится только в очищенные кузова бестарок. Между заготпунктами организуется взаимопроверка качества выгрузки и отгрузки. Во всех сушильно-очистительных цехах устанавливаются чистители «6А-12», а также эффективные камнеуловители. В призаводском сушильно-очистительном цехе устанавливается дополнительно два чистителя «ЧХ-3М». Будут установлены пневматические семеочистители, улучшена подготовка пил. Намечено строительство нового очистительного цеха.

Между бригадами, цехами, отдельными рабочими разгорелось боевое соревнование за улучшение качества волокна и линта. Результаты проверки качества продукции будут ежемесячно обсуждаться на постоянно действующем производственном совещании.

Коллектив нашего завода полон решимости давать текстильным предприятиям страны и на экспорт только отличное волокно.

С. КУВАКОВ.

Директор Пахтааральского хлопкозавода.

Сырдарьинская область.

На нашем снимке — слесарь механосборочного цеха завода «Узбексельмаш» Владимир Воропаев. Его работа на сборке узлов сеялок марки «СТХ-4-Б» всегда получает высокую оценку.

Фото **В. Сироткина** и **Н. Глауберзона.**

Отлично завершила шестой год семилетки ткачиха Ташкентского текстильного комбината, член бригады коммунистического труда Евгения Шилова. С начала семилетки она выдала 48 тысяч метров сверхплановой ткани. С первых дней нового года Е. Шилова взяла хороший старт: систематически перевыполняет сменные задания.

Фото **Р. Шамсутдинова.** (Фотохроника УзТАГ).

ПОЛВЕКА В МУЗЫКЕ

Композитору-мелодисту, учителю многих узбекских музыкантов, автору опер и песен, любимых народом, Тухтасину Джалилову исполнилось 70 лет. Пятьдесят из них принадлежат музыке.

19 января поздравить юбиляра в театре музыкальной драмы и комедии имени Мукими, где не раз звучала музыка Т. Джалилова, собрались многочисленные поклонники таланта композитора, его ученики, представители общественности столицы Узбекистана.

От имени ЦК Компартии Узбекистана, Президиума Верховного Совета и Совета Министров республики юбиляра приветствовала Председатель Президиума Верховного Совета Узбекской ССР Я. С. Насриддинова.

Я. С. Насриддинова вручила Т. Джалилову Почетную грамоту Президиума Верховного Совета Узбекской ССР, которой он награжден в связи с юбилеем.

Участники торжественного вечера пожелали Т. Джалилову долгих лет жизни, новых больших творческих успехов.

(УзТАГ).

НА РАЗНЫХ МЕРИДИАНАХ

24 часа у телетайпа

В РУКИ НАРОДА

РАНГУН, 19 января. (ТАСС). Правительство Бирмы национализировало горнорудную компанию «Бирма корпорейшн лимитед». Эта одна из крупнейших промышленных компаний страны находилась в совместном владении государства и частного английского капитала.

ПОСЛАНИЕ ДЖОНСОНА КОНГРЕССУ

ВАШИНГТОН, 19 января. (ТАСС). Президент США Л. Джонсон направил вчера специальное послание конгрессу по вопросам обороны. В этом послании он делает обзор состояния вооруженных сил США, рассматривает военную политику Соединенных Штатов и вносит рекомендации о мерах по дальнейшему совершенствованию американской военной машины.

По оценке президента расходы на оборону в 1965 финансовом году составят 49,3 миллиарда долларов, или будут приблизительно на 2 миллиарда долларов меньше, чем в 1964 финансовом году. Объясняя причины этого, президент указывает, что США уже достигли многих необходимых изменений и увеличений в структуре своих вооруженных сил. Министерство обороны США в последние четыре года проводило энергичную экономию средств и теперь «пожинает ее плоды».

В послании также содержатся обещания еще больше увеличивать ракетную мощь вооруженных сил США и расширять научно-исследовательские работы в области создания новых видов оружия.

ЗАЯВЛЕНИЕ АНГЛИЙСКОГО МИНИСТРА

ЛОНДОН, 19 января. (ТАСС). Министр иностранных дел Англии Гордон-Уокер высказался за запрещение всех видов оружия, как ядерного, так и обычного. Выступая вчера вечером в Лейтоне, где он баллотируется на дополнительных выборах в парламент, Гордон-Уокер заявил, что он «поставил себе высокую цель — добиться запрещения всех видов оружия, как ядерного, так и обычного, за исключением лишь тех видов, которые нужны для обеспечения внутренней безопасности и международного мира... Мы не можем, — сказал он, — жить вечно под тенью сбалансированного ядерного устрашения».

РАБОТА АССАМБЛЕИ ВОЗОБНОВЛЕНА

НЬЮ-ЙОРК, 19 января. (ТАСС). Вчера в 15.30 по нью-йоркскому времени XIX сессия Генеральной Ассамблеи ООН после трехнедельного перерыва возобновила работу.

Делегаты почтили минутой молчания память убитого премьер-министра Бурунди Пьера Нгендандумве.

Как сообщил председатель Ассамблеи Квейсон-Сенни (Гана) до конца недели на пленарных заседаниях будет продолжаться общеполитическая дискуссия, а 25 января Ассамблея приступит к выборам заместителей председателя Ассамблеи и председателей комитетов.

СКАНДАЛ ЗА СКАНДАЛОМ

РИМ, 19 января. (ТАСС). Громкие скандалы в христианско-демократической партии следуют буквально один за другим. Несколько дней назад итальянская печать сообщала о процессе активного деятеля этой партии Н. Бернабея, привлеченного к суду за взяточничество. Затем местные газеты рассказали о том, как совершал подлоги ныне находящийся в заключении К. Гатти — один из лидеров ХДП в Неаполе. И, наконец, сегодня печать сообщает об аресте бывшего секретаря зональной организации ХДП в городе Порденоне (провинция Удине) профессора Джузеппе Праделла, который проворовался.

ВОЛНА НЕГОДОВАНИЯ

ЗАПАДНЫЙ БЕРЛИН, 19 января. (ТАСС). Западноберлинская газета «БЦ» критикует попытки боннского министра юстиции Бухера оправдать решение правительства ФРГ о прекращении с мая этого года судебного преследования бывших гитлеровцев ссылками на действующее в Западной Германии законодательство.

Газета «БЦ» подчеркивает, что в случае вступления с 8 мая в силу боннского решения прекратить судебное преследование нацистских и военных преступников, на ФРГ обрушится «волна негодования, ненависти и понятного морального возмущения».

ПЕРЕТАСОВКА В САЙГОНЕ

ПАРИЖ, 19 января. (ТАСС). Указом президента Южного Вьетнама Фан Кхак Шыу новыми министрами правительства назначены четыре генерала, в том числе и командующий военно-воздушными силами Као Ки, сообщает агентство Франс Пресс.

Премьер-министр Чан Ван Хыонг, согласно президентскому указу, освобожден от поста министра обороны. Очередная перетасовка в Сайгоне связана с попытками стабилизировать правительство Чан Ван Хыонга, против которого выступают широкие слои южновьетнамского населения.

ВЫХОДКА РАСИСТОВ

НЬЮ-ЙОРК, 19 января. (ТАСС). Хулиганы-расисты напали на видного руководителя негритянского движения в США лауреата Нобелевской премии мира Мартина Лютера Кинга и избили его, когда он регистрировался в гостинице города Селма (штат Алабама), обслуживавшей раньше «исключительно белых». Хулиганы приблизились к Кингу, когда он расписывался в регистрационной книге гостиницы, и без предупреждения ударили его в лицо, а затем начали пинать его. Один из нападавших, некий Джерри Робинсон, был арестован полицией.

Перед этим инцидентом Кинг возглавлял демонстрацию 300 негров к зданию городской судебной палаты, где собрались многие лишенные избирательных прав негры и требовали внесения их в избирательные списки. Кингу и его товарищам по борьбе за гражданские права негров удалось добиться в городе Селма ликвидации сегрегации в нескольких ресторанах города.

НА ПОЛЯХ И ФЕРМАХ

С ДУМОЙ О ВЕСНЕ

КАРШИ, 19 января. (По телефону от соб. корр.). Полным ходом идут полевые работы в сельхозартели «Ленинизм» Каршинского района. Закончила пахоту бригада С. Холмурадова. На каждый гектар здесь внесено по 7 тонн местных удобрений и по 300 килограммов суперфосфата. Сейчас бригада завершает очистку оросительной сети, продолжают заготовку и вывоз на поля удобрений. Образцово трудятся на полях колхозники Д. Рахманов, Б. Айтматов, Т. Норбадалов и другие.

Хорошо организован труд и в бригадах С. Кадырова, П. Ходжаярова, М. Турдыева, С. Усмановой, С. Мусаева. Эти коллективы намерены получить в нынешнем году по 35—40 центнеров «белого золота» с гектара.

В. ПЕТРОВ.

НЕ ТЕРЯЯ ВРЕМЕНИ

Оживленно в эти дни в мастерских Гузарского районного объединения «Узсельхозтехники». Колхозы и совхозы доставили сюда десятки сельхозмашин. Труженики полей спешат привести в порядок технику.

Коллектив мастерских трудится с полным напряжением сил. Изо дня в день перевыполняют свои сменные задания слесари Д. Дустмуратов, Д. Николаев, токари Ф. Афанасьев, С. Таджиев и многие другие ремонтники.

Ускорить и удешевить ремонт машин — главная задача коллектива. Механизаторы Х. Дусмуратов и Ю. Афанасьев внесли ценные рационализаторские предложения. Коллектив решил произвести сверхплановый ремонт стоимостью 90 тысяч рублей.

М. ТУЛЯНОВ.

Гузарский район.

СПОРЯТСЯ ДЕЛА

Хорошо готовятся к весеннему севу в совхозе «Баяут» № 3. Механизаторы завершили вспашку земель, отведенных под хлопчатник. Идет ремонт техники, вывозка на поля удобрений, промывочные поливы.

Спорятся дела в четвертом отделении, где управляющим А. Османов. Здесь промыто около 200 гектаров засоленных земель, запасено свыше 1.500 тонн местных удобрений. Трактористы Б. Чалбашев, Г. Сабиров и другие ежедневно доставляют на поля по 45—50 тонн удобрений. В два раза перевыполняют нормы на промывочных поливах Э. Шарипов, А. Азизов, Т. Умматов и Т. Кулматов.

Ю. БАБАЕВ.

Янгиерский район.

НОВЫЕ РУБЕЖИ РИСОВОДОВ

Рисоводы колхоза «Искра» в минувшем году собрали с каждого гектара 47 центнеров зерна, значительно перевыполнили план продажи риса государству.

Сейчас колхозники готовятся к весне последнего года семилетки. Восемнадцать тракторов днем и ночью ведут пахоту и одновременно вносят в почву минеральные удобрения.

О механизаторах проявляется большая забота. Все они обеспечены теплой одеждой и горячим питанием. Отсюда и успех. За короткое время в колхозе вспахано 625 гектаров. Высокой выработки добиваются трактористы Ким Пен Чан, Владимир Ли и другие.

К. НАЗИРОВ.
Внештатный корр. «Правды Востока».

Термезский район.

КЛАД СЕЛЬСКИХ МЕХАНИЗАТОРОВ

НУКУС, 19 января. (По телефону от соб. корр.). Клады бывают разные. Этот не лежал замурованный в старой стене, но поиски его вели люди творческой и пытливой мысли. Многие тысячи рублей сэкономили государству в прошлом году сельские рационализаторы Каракалпакистана, усовершенствовав технику, ликвидировав непроизводительный ручной труд на узких местах производства.

В строю бойцов за технический прогресс — коллективы совхозов имени Ильича, «Кегейли», имени Кирова. Главный инженер совхоза «Кегейли» И. Прокудин оборудовал в горячую пору хлопкоуборочной страды передвижной механизированный заправочный пункт, снабженный фильтром «МЗФ-2». Это не только ускорило заправку техники, но и позволило механизаторам производить дополнительную очистку топлива во время заправки.

У рационализаторов совхоза «Кегейли» в минувшем году был большой «урожай» на предложения. Уже 34 из них внедрены в производство. Не отстают и новаторы совхоза имени Ильича.

Л. КОРСУНСКИЙ.

ВЫСОКИЕ НАДОИ

Инабатхон Джумабаева двадцать лет работает доярой в колхозе «Узбекистан». В минувшем году она надоила от закрепленных за нею коров более 28 тонн молока.

Надоить не менее 30 тонн молока — такую цель поставила перед собой передовая доярка в последнем году семилетки.

Р. КАРИМОВ.
Агроном.

Андижанский район.

НЕДАВНО пришла в ткацкий цех Маргиланского шелкового комбината Рахима Кадырова. Сейчас она уже стала опытной работницей, систематически перевыполняет сменные задания.

Фото Б. Мизрохина.

ИЗ ПИСЕМ В РЕДАКЦИЮ

ПЛОХО БЕЗ ХОЛОДИЛЬНИКА

Четверть миллиона рублей может экономить ежегодно Каттакурганский мясокомбинат. Но пока этой экономии нет. А дело вот в чем. Каттакурганские базы отгружают скот в Ташкент, Самарканд, Фергану, Коканд... Огромные суммы идут на использование большого количества вагонов, на оплату проводникам. А расходы на содержание скота во время перевозок? А убытки из-за того, что он теряет в весе?

Экономические расчеты убеждают: гораздо выгоднее перерабатывать скот на месте и отправлять в другие города лишь в замороженном виде. Для этого необходимо построить в Каттакургане холодильник емкостью 300 тысяч тонн. Стоимость его с лихвой окупится за два года.

А. ШАРИПОВ.
Директор Каттакурганского мясокомбината.

г. Каттакурган.

КОММУНИСТ ЗА ВСЕ В ОТВЕТЕ

С пленума Ташкентского горкома партии

□ □ □

О повышении роли первичных партийных организаций в выполнении решений XXII съезда КПСС шла речь на состоявшемся 18 января пленуме Ташкентского городского комитета партии. С докладом выступил секретарь горкома К. Муртазаев.

Партийные организации столицы Узбекистана, отмечали участники пленума, значительно укрепили свои связи с массами, численно выросли, организационно окрепли. Сейчас в составе Ташкентской партийной организации насчитывается 57 тысяч коммунистов. Партийные организации проделали значительную работу по претворению в жизнь решений XXII съезда КПСС. Тесно сочетая организаторскую и идеологическую работу, они стали оперативнее и квалифицированнее решать вопросы, лучше направлять деятельность коллективов промышленных предприятий, строек и транспорта на успешное выполнение государственных планов и социалистических обязательств.

В пример на пленуме ставился опыт одной из старейших в Узбекистане партийной организации Ташкентского тепловозо-вагоноремонтного завода имени Октябрьской революции. Главная забота коммунистов этого предприятия — прогресс производства. Они добились того, что за годы семилетки более чем вдвое увеличился выпуск продукции и почти настолько же возросла производительность труда.

Являясь подлинным вожаком славного рабочего коллектива, партийный комитет завода возглавил движение за коммунистический труд. Коммунисты здесь стоят в авангарде соревнования. Широко подхвачены в цехах почины саратовцев, москвичей и ленинградцев. В результате резко повысилось качество ремонта тепловозов. За этим следят 117 общественных контролеров, в основном коммунисты и комсомольцы. На решающих производственных участках действуют посты по контролю за качеством изделий. На заседаниях партийного комитета регулярно рассматриваются вопросы культуры труда, внедрения промышленной эстетики.

На пленуме был обобщен разносторонний опыт первичных партийных организаций. О практике подготовки и проведения партийных собраний говорил первый секретарь Фрунзенского райкома партии М. Муллаев. Второй секретарь Ленинского райкома партии Ю. Умаров поставил вопрос об усилении идейной закалки кандидатов партии, о необходимости учитывать стремления и пожелания коммунистов при распределении партийных поручений.

На пленуме выступили также второй секретарь Кировского райкома партии П. И. Подкопов, секретарь партийного комитета транспортного института В. Белобужев, секретарь горкома партии В. А. Архангельский и другие. Указывалось на необходимость всемерного повышения ответственности каждого коммуниста за работу предприятия, учреждения, усиления партийного контроля за хозяйственной деятельностью, повышения идейного уровня политического просвещения.

Особое внимание в прениях было уделено работе партийных организаций предприятий торговли, общественного питания и бытового обслуживания населения.

По обсужденному вопросу принято решение, в котором намечены меры усиления роли первичных партийных организаций в выполнении обязательств, принятых коллективами предприятий столицы Узбекистана на завершающий год семилетки, в реализации исторических решений XXII съезда партии.

(УзТАГ).

ПО СЛЕДАМ НАШИХ ВЫСТУПЛЕНИЙ

«Равнодушию — бой!»

Под таким заголовком 22 декабря 1964 года в нашей газете была опубликована статья, в которой говорилось о плохом обслуживании пассажиров в аэропорту Навои.

Работники Узбекского управления гражданской авиации, сообщает нам начальник управления А. Газиназаров, проверили изложенные в статье факты. Они полностью подтвердились. За плохое обслуживание пассажиров на начальника аэропорта Навои М. Концевича, диспетчера И. Рябова и кассира Е. Коновальцеву наложены взыскания.

Статья обсуждена личным составом во всех аэропортах Узбекского управления гражданской авиации. Разработаны конкретные мероприятия по улучшению обслуживания пассажиров при вынужденных длительных задержках вылетов, предусмотрено создание нормальных условий отдыха, размещения пассажиров. В случае необходимости предусмотрена их отправка другими видами транспорта.

«Зимний бархатный сезон»

Фельетон под таким заголовком, опубликованный в «Правде Востока» 16 декабря 1964 года, обсужден на собрании обслуживающего персонала дома отдыха «Кибрай». Как сообщил редакции заместитель председателя Узбекского республиканского Совета по управлению курортами профсоюзов В. Милишевич, приняты меры по улучшению питания и организации культурно-массовой и спортивной работы. За упущения в организации отдыха трудящихся директор дома отдыха т. Ишанов строго предупрежден.

«Нам нужны врачи»

Письмо С. Исаева под таким заголовком было опубликовано 25 декабря прошлого года. Кашкадарьинский облздравотдел сообщил редакции, что врачам Шахрисабзской районной больницы дано указание систематически посещать фельдшерско-акушерские пункты, оказывать практическую помощь медработникам, проводить врачебные приемы.

ГРУЗ «ЛЕГКОЙ ЖИЗНИ»

Ташкентский бумажный комбинат является единственным в Средней Азии и Казахстане предприятием, выпускающим писчую, типографскую и оберточную бумагу, кровельный, стелечный и чемоданный картон. Здесь ежегодно выполняются и перевыполняются планы по всем основным показателям. Изделиями коллектива потребители в основном довольны. Словом, на первый взгляд, дела идут хорошо.

Но вот недавно Комитет партийно-государственного контроля ЦК КП Узбекистана и Совета Министров Узбекской ССР проверил, как используются на комбинате резервы производства. Выяснилось, что недостатки в планировании и организации производства препятствуют мобилизации больших резервов, имеющихся на предприятии.

При расчетах мощностей бумагоделательных машин систематически занижался коэффициент выхода кондиционной бумаги. По этой причине план на 1964 год был занижен по писчей бумаге на 225 тонн, типографской — на 217 тонн, обложечной для тетрадей — на 21 тонну, писчей цветной — на 4 тонны и по кровельному картону — на 158 тонн.

Не учитывалось увеличение скоростей, достигнутых после модернизации бумагоделательных машин. На первой машине к началу 1964 года была достигнута скорость 28 метров в минуту, а в плане предусмотрена скорость 25,8 метра в минуту. Так же была занижена скорость по 2-й и 3-й машинам. А отсюда опять-таки заниженный план: по выпуску кровельного картона — на 530 тонн, оберточной бумаги — на 250 тонн, по другим видам бумаги — более чем на 300 тонн.

Такая «система» планирования, возникшая не без участия начальника планового отдела комбината А. Е. Журавлева, открыла возможность легкого выполнения и перевыполнения заданий. К тому же директор комбината И. В. Страхов и главный инженер Я. И. Фрайман пошли по пути использования для выпуска продукции времени, отведенного на ремонт машин. Их не волновало, что в результате этого машины работают на износ. Был бы план, а остальное, мол, приложится.

Из рычага, при помощи которого коллектив мобилизует все силы на увеличение выпуска продукции, планирование на бумажном комбинате превратилось в средство создания спокойной обстановки для руководителей предприятия. Ясно ведь, что заниженный план не направлен на рациональное и максимальное использование мощностей и резервов производства и не поднимает коллектив на борьбу за улучшение технико-экономических показателей.

Предприятие систематически не выполняет заданий по сортности. В 1963 году типографской бумаги первого сорта было выпущено только 49 вместо 93 процентов, что, естественно, вызвало убытки. Только за счет разницы в ценах за 20 месяцев было потеряно около 20 тысяч рублей.

На комбинате не ведется должной работы по снижению брака и возвратных отходов. В 1963 году было вторично переработано 805 тонн бумаги и кровельного картона. Но вместо того, чтобы усилить борьбу за качество, главный инженер Я. И. Фрайман утвердил на 1964 год повышенный процент выхода некондиционной продукции и тем самым узаконил увеличение выпуска брака. Благодаря такой «доброте» выход некондиционной писчей бумаги № 1 увеличен с 6 до 12, а типографской — с 8 до 17 процентов. Это встало комбинату «в копеечку». За 8 месяцев 1964 года пришлось вторично переработать 469 тонн бракованной бумаги и картона.

Руководители комбината, создав видимое благополучие, перестали считать государственные деньги и заниматься вопросами экономики. Они не организовали учета брака в картонном производстве, а здесь, как показала проверка, ежемесячно на вторичную переработку направляется 7—8 процентов картона. В год это около 130 тонн, почти 35 тысяч рублей.

Некондиционного стелечного и простилочного картона перерабатывалось много. Но о сбыте этой продукции на комбинате не заботились. Между тем многие предприятия республики испытывают острую нужду в прокладочном материале. Консервная промышленность, например, из-за его нехватки использует дорогостоящую фанеру. Только после того, как на это дело обратили внимание работники комитета, руководство комбината приняло меры. Потребители «нашлись» быстро.

Отдел технического контроля, возглавляемый Л. Г. Малаховой, не выполняет той роли, которая ему отведена, смирился с возрастающим выпуском бракованной и некондиционной продукции. Его мало волнуют систематические грубые нарушения технологической дисциплины. Например, при загрузке в роллы сырье не взвешивается, а закладывается на глаз.

Комбинат при списании макулатуры пользуется устаревшим положением бывшего Министерства целлюлозно-бумажной промышленности. Нормы угаров и промоев, установленные этим положением в 1957 году, завышены, а комбинат не принял мер к их уточнению. За 1963 год было списано на угары свыше 11 процентов всей потребляемой макулатуры — почти на 80 тысяч рублей. В таких же объемах списывалась макулатура и в дальнейшем.

Руководители предприятия не мобилизовали коллектив на борьбу за достижение установленного ГОСТом процента влажности, что приводит к большим потерям. За 20 месяцев по этой причине было потеряно 273 тонны волокна на сумму 54 тысячи рублей. Работники комитета заинтересовались этим вопросом и специально съездили в Пензу на бумажную фабрику. Оказалось, что пензенские товарищи давно установили на бумагоделательных машинах усовершенствованное оборудование.

На комбинате не решен также вопрос о снижении потерь волокна за счет так называемого промоя. Менее чем за два года потеряно свыше 950 тонн волокна. Несмотря на это, здесь ни разу не составили баланса воды и волокна по всему технологическому потоку и не знают, где и на каких операциях возникают потери. Постоянные нормы расхода волокна не установлены. Аппарат системы Гаврилова, предназначенный для определения количества волокна, находящегося в сточных водах, разукомплектован и не работает, а установленные улавливатели не обеспечивают задержание волокна. Все это наносит большой ущерб и приводит к загрязнению реки.

В нашу республику с Сахалина, за много тысяч километров, завозится большое количество бумаги для множительных аппаратов. Эта бумага производится за счет отбора ее из некондиционной типографской. Последняя в большом количестве имеется на Ташкентском комбинате, но ее почему-то перерабатывают вторично, вместе с бракованной. Разве это по-хозяйски? Хорошо, что теперь подавляющее количество расходуемой в республике бумаги для множительных аппаратов будет выпускаться Ташкентским бумажным комбинатом. Это повлечет за собой большую экономию государственных средств.

На комбинате нарушается порядок оприходования и отпуска готовой продукции — не созданы условия для сохранности ее на складах. При снятии остатков готовой продукции были выявлены значительные излишки различных видов бумаги, кровельного и стелечного картона. Много недостатков имеется в учете и отчетности. Месячные отчеты цехов не проверяются. Списание сырья производится в количестве, значительно превышающем установленные нормы. Не налажен контроль за списанием дорогостоящих сукон, имелись случаи, когда они списывались... до установки их на агрегаты. Учет сукон запутан, что создает условия для хищений и злоупотреблений.

Отдельные нарушения — скрытие от учета выработанной продукции, применение заниженных норм выхода изделий и завышенное списание сырья в отходы, необеспеченность сохранности материальных ценностей — были известны руководству комбината по результатам проверки, произведенной в 1963 году работниками контрольно-ревизионного управления Министерства финансов Узбекской ССР. Однако действенных мер к их устранению здесь не приняли.

Комитет партгосконтроля ЦК КП Узбекистана и Совета Министров Узбекской ССР, рассмотрев вопрос об использовании производственных резервов на Ташкентском бумажном комбинате, принял к сведению заявление директора комбината И. В. Страхова и главного инженера Я. И. Фраймана о том, что имеющиеся недостатки будут устранены. В 1965 году комбинат на существующих мощностях произведет бумаги и картона на 861 тонну больше, чем в 1964 году. Выпуск валовой продукции увеличится более чем на 220 тысяч рублей, а себестоимость снизится на 70 тысяч рублей; прибыль возрастет на 34 тысячи рублей.

Руководителям, всему коллективу предприятия предстоит большая работа. Но перед ними благородная цель — поставить на службу Родине те большие возможности по дополнительному выпуску продукции, которые имеются на комбинате.

К. ЗОЛОТАРЕВ.
Заведующий отделом Комитета партийно-государственного контроля ЦК КП Узбекистана и Совета Министров Узбекской ССР.

Д. КРИВОВ.
Инспектор комитета.

ОБСУЖДАЕМ СТАТЬЮ «КАК ИЗМЕРИТЬ ВЕК МАШИНЫ?»

ХОЗЯЙСТВО И „УЗСЕЛЬХОЗТЕХНИКА“

Наконец-то на страницах газет начат серьезный разговор о неудовлетворительном использовании сельскохозяйственной техники. Вопрос этот давно перерос рамки частного случая. Недостатки в использовании сельхозмашин, тормозящие технический прогресс на селе, все больше приобретают общий характер.

Известно, что за последние годы тракторный парк хозяйств значительно вырос, пополнился новыми совершенными машинами. И запасных деталей к ним выпускаться стало больше. По логике вещей должна повыситься и производительность машин. Но вот этого не наблюдается. Скорее наоборот. Во многих случаях производительность стала ниже. Чем объяснить это?

Причин много. Часть из них указана в статье «Как измерить век машины?». Но на некоторых, на мой взгляд, принципиальных вопросах надо остановиться подробнее. Я имею в виду, в частности, вопросы взаимоотношений между органами «Узсельхозтехники» и колхозами, особенно теми из них, которые не взяты на комплексное техническое обслуживание.

Буду оперировать примерами и фактами из жизни колхоза, которым руковожу.

Хозяйство наше крупное. Только хлопчатником засеваем 1.695 гектаров. Соответственно и машин много: 16 пахотных, 48 пропашных тракторов, 12 транспортных. В свое время таким количеством тракторов располагала целая машинно-тракторная станция. Но тогда забота о технике всецело лежала на плечах МТС.

Сейчас иное дело. Хозяин техники — колхоз, а ремонтно-техническая база и материально-техническое обеспечение сельского хозяйства находятся в ведении «Узсельхозтехники». Получается некоторый разрыв. Правда, практика и опыт показывают, что при умелом ведении дела последствия такого разрыва не ощущаются. Но, видимо, не везде еще способны обеспечить такое умелое ведение дела. В итоге страдает производство.

Я не могу пожаловаться на недостаток механизаторских кадров в хозяйстве или низкую их квалификацию. Правление и партийная организация колхоза этим вопросам уделяют повседневное внимание. Вроде бы причин к низкой производительности нет. И все же она низка, заложенные в машине возможности используются не полностью. Почему? Да потому, что велики простои техники из-за всякого рода неисправностей, которые мы на месте оперативно устранять не можем. И тут я вплотную подошел к вопросу о взаимоотношениях между колхозом и «Узсельхозтехникой». Не буду оспаривать, насколько правильно то, что материально-техническое снабжение возложено на «Узсельхозтехнику», но вот деятельность ее в этом направлении имеет массу прорех. Мы знаем, что органы «Узсельхозтехники» на местах получают запасные части к машинам в большом количестве и многих наименований. Но колхозам попадают лишь крохи, а если говорить о дефицитных запчастях, то мы их не получаем годами. На наши просьбы руководители объединений «Узсельхозтехники» отвечают одно: «Нет у нас запчастей». Ревизовать склады мы не имеем права. Вот и приходится изыскивать многие запчасти на стороне. А это дорого обходится хозяйствам.

Есть ли выход? Есть. Необходимо, чтобы районные организации (а не одна «Узсельхозтехника») планировали продажу запчастей, исходя при этом из наличия в хозяйствах техники. Иными словами, у каждого колхоза должен быть свой годовой фонд запчастей. Это приведет к резкому подъему производственной дисциплины, более эффективному использованию машин.

Не буду говорить за других, но наше хозяйство испытывает большие неудобства из-за отсутствия собственной ремонтной базы. Я не имею в виду базу типа ремзавода. Но необходимое оборудование для производства мелких и простых ремонтов нужно иметь в колхозе. Бывает, из-за самой незначительной поломки машины приходится отправлять в мастерские «Узсельхозтехники». Ее руководителям это выгодно, они стремятся увеличить число годовых ремонтов. Но это накладно для колхозов. Если бы сельхозартели располагали своей ремонтной базой и фондом запчастей, то не только в колхозной кассе остались бы значительные суммы денег, но и сама техника использовалась бы более производительно.

Правда, для оперативного проведения мелких ремонтов и техуходов объединения располагают передвижными ремонтными мастерскими. В нашем районе их шесть. Но они не успевают выполнять весь объем работ. Что такое шесть автопередвижек на сотни тракторов? Я думаю, было бы целесообразно, чтобы такую передвижную мастерскую имело каждое хозяйство. Ведь внутри хозяйства организовать техническое обслуживание машин гораздо легче, чем в масштабе района.

Под эффективностью использования машин подразумевается не только правильная организация их работы, но и качество текущих и капитальных ремонтов. В этом смысле деятельность «Узсельхозтехники» хромает на обе ноги. С одной стороны, потому, что эта организация стремится к большому количеству ремонтов, подчас в ущерб качеству, а с другой — потому, что немало недостатков имеется в организации самого ремонта. Не секрет, что в разгар ремонтных работ «Узсельхозтехника» привлекает колхозных механизаторов. Но, как правило, нормальных культурно-бытовых условий привлеченным не создается. В такой обстановке требовать от механизаторов высокой трудовой дисциплины не приходится. Бывает, что за время ремонта к одному и тому же трактору прикладывают руки несколько человек. Получается своего рода обезличка, а в итоге — низкое качество ремонта.

В годы существования МТС их директора возглавляли государственные комиссии по приемке отремонтированных машин. Такой порядок сохранился и сейчас. Но тогда руководство МТС несло ответственность и за эксплуатацию механизмов. Сейчас же руководители объединений «Узсельхозтехники» ответственны лишь за ремонт, и их главная задача — выпустить машину за ворота мастерской. Но очень часто случается так, что машина, вышедшая из ремонта, ломается, едва войдет в борозду. Однако «Узсельхозтехника» уже в стороне и ответственности за это не несет. Ясно, что такая система не способствует отличному качеству ремонта.

В штате объединений «Узсельхозтехники» есть работники гостехинспекции. Но вот беда: эти работники всецело зависят от руководителей объединения «Узсельхозтехника» и поэтому объективно проверять качество ремонта машин не могут. Чтобы избежать этого, по моему мнению, необходимо гостехинспекцию сделать самостоятельным органом, не зависящим ни от «Узсельхозтехники», ни от колхозов. Только тогда контроль будет одинаково жестким как за качеством ремонта, так и за эксплуатацией техники. А это — ключ к повышению производительности труда.

Н. ХАСАНОВ.
Председатель колхоза «Комсомол».

Пастдаргомский район.

Молодеет мой древний Хорезм!

Я, как и мои подруги, принадлежу к поколению, которое родилось и выросло при Советской власти. О прошлой бесправной жизни женщины Хорезма мы знаем лишь из литературы и от людей старшего поколения. Трудно даже представить, как тяжело приходилось женщине: дома наглухо отгорожены от мира, ни одно окошечко не выглядывает на улицу, женщина — в ичкари, нет у ней права выйти за пределы своей глинобитной кибитки.

Но все это кануло в вечность. Сегодняшняя хорезмская женщина — это полноправный человек, активный строитель коммунизма. В нашем районе многие женщины занимают видные посты. На всю республику известны имена председателя колхоза, Героя Социалистического Труда Д. Рахимовой, знатного бригадира А. Садуллаевой и других знатных тружениц.

Где теперь бывшие домики-склепы, наглухо отгороженные от мира? Их нет! Колхозы возводят благоустроенные поселки, прямые улицы озарены электрическими огнями. Партия и правительство проявляют большую заботу о советском человеке.

Вспоминается мне XIII пленум ЦК Компартии Узбекистана, состоявшийся в июне прошлого года. Обсуждался вопрос, который так близок всем нам, труженикам села. Речь на пленуме шла о повышении культуры быта, преодолении пережитков прошлого, о коммунистическом воспитании трудящихся. Подробно говорилось обо всем, что определяет и характеризует наш быт, что сделано и что следует сделать в первую очередь.

Хороший пример показал колхоз «Хорезм», которым руководит Герой Социалистического Труда, член нашего женсовета Д. Рахимова. Здесь построена первая в области типовая школа с паровым отоплением, которая приняла в свои стены свыше 1.000 учащихся. В поселке открыты столовая, буфет.

Для того, чтобы освободить колхозницу от домашних забот, в сельхозартелях создаются бытовые комбинаты, а в сельхозартели «Ленинград» действует межколхозная хлебопекарня. Теперь колхозницы трех артелей освободились от домашней выпечки хлеба.

Улучшается медицинское обслуживание тружеников села. В колхозе «Правда» сооружен медицинский городок, в котором есть больница, родильный дом, аптека. Весь этот комплекс расположен в большом фруктовом саду.

В центре нашего внимания — борьба с пережитками прошлого, которые нет-нет да и дают о себе знать. Недавно в колхозе имени Первого мая произошел такой случай: некий Джуманиязов, которому уже перевалило за 40 лет, решил жениться на несовершеннолетней девушке. Он преследовал девушку, избил ее мать, возражавшую против неравного брака. Но как ни странно, руководитель бригады И. Исламов, где работала семья девушки, а также партийная организация колхоза, не вмешивались в эту неприглядную историю. Другую, принципиальную позицию занял наш женсовет. Он оградил девушку от посягательств, требует, чтобы Джуманиязова привлекли к уголовной ответственности.

Что характерно в этом случае? То, что нас поддерживает широкая общественность, а ведь еще несколько лет назад такому поступку, такому проявлению феодально-байского отношения к женщине не придали бы такого значения, как сейчас.

Более интенсивная работа партийных организаций по коммунистическому воспитанию тружеников села приносит свои плоды. Растет трудовая активность масс. Колхозы нашего района получают самые высокие урожаи в области. И в этом немалая заслуга наших трудолюбивых женщин.

Планы наши сбываются. Колхозы строят школы-интернаты, бытовые учреждения, прокладывают новые линии электропередач, водопроводы. Это и есть ярчайшее проявление заботы партии и правительства о повышении культуры быта села. Прекрасная новь пришла в мой древний, но молодеющий Хорезм!

А. АТАДЖАНОВА.
Председатель женсовета Янгиарыкского района.

Хорезмская область.

СЕЛУ — ВЫСОКУЮ КУЛЬТУРУ БЫТА

Немало внимания уделялось организации досуга трудящихся. И это правильно. В свободное от колхозных и домашних забот время (а его теперь все больше и больше!) человек стремится повысить общеобразовательный политический и культурный уровень, активно участвовать в общественной жизни. А чем более человек развит, чем лучше организован его быт, тем плодотворнее он трудится на производстве.

Наш женский совет в последнее время стал больше уделять внимания организации досуга тружениц полей и ферм. После XIII пленума ЦК Компартии Узбекистана многие колхозы широко развернули строительство детских учреждений. По предложению женсовета этот вопрос обсуждался на партийных бюро и заседаниях парткомов. И первые сдвиги налицо: сейчас детские сады и ясли имеются почти во всех сельхозартелях.

ПЛАНЕТА НА ОРБИТЕ

Сообщают корреспонденты ТАСС, АПН и радио

С ЧУЖОГО ГОЛОСА

□ □ □

ПО ПОВОДУ ИЗМЫШЛЕНИЙ ГАЗЕТЫ «АЛЬ-ДЖУМХУРИЯ»

□ □ □

В последнее время иракская газета «Аль-Джумхурия» развязала на своих страницах кампанию клеветы и дезинформации против Иракской коммунистической партии, против международного коммунистического движения в целом. До чего только не договаривается эта газета, ослепленная злобой и ненавистью к иракским коммунистам! Газета «обвиняет» их в том, что они якобы пренебрегают интересами иракского народа, вносят анархию в иракское общество, препятствуют его развитию по пути прогресса, мешают осуществлению закона об аграрной реформе, выступают против арабского единства и т. д.

В этих утверждениях газеты нет ни грана правды. Никому не удастся скрыть тот факт, что Иракская коммунистическая партия всегда была в первых рядах борцов за интересы иракского народа, всегда высоко держала знамя национальной борьбы против империализма и реакции, за независимость Ирака. Иракские коммунисты были в авангарде борьбы против проимпериалистического нурисаидовского режима. Они принимали активное участие в подготовке и проведении Июльской революции 1958 года. В период личной диктатуры Касема иракские коммунисты, несмотря на гонения и репрессии, которым они подвергались, продолжали героическую борьбу за осуществление целей Июльской революции. Они выступали за упрочение единства национальных сил в борьбе против империализма, за подлинную независимость и национальные права иракского народа. Не случайно поэтому приход к власти в Ираке реакционной проимпериалистической клики правых баасистов был ознаменован кровавым террором против иракских коммунистов — верных и последовательных защитников интересов иракского народа.

Что же в таком случае заставило газету «Аль-Джумхурия» пренебречь героической борьбой ИКП и развязать на своих страницах грязную кампанию клеветы против иракских коммунистов?

Причину этого надо искать в продолжении активной деятельности Иракской компартии. После баасистского переворота империалисты и местная реакция злорадствовали по поводу кровавых расправ над коммунистами и демократами Ирака. Они полагали, что грязными руками правых баасистов им удалось разгромить и уничтожить ИКП. Однако в этом им пришлось разочароваться. В начале сентября 1964 года в Ираке была распространена газета «Тарик аш-Шаб», орган ИКП, в которой сообщалось о состоявшемся в августе прошлого года пленуме ЦК ИКП. Газета в полный голос заявила, что ИКП организационно возрождена и по-прежнему продолжает свою борьбу против империализма и реакции. Пленум ЦК ИКП заявил, что «империализм остается главным врагом иракского и других арабских народов». Поэтому основной задачей на современном этапе является полная ликвидация позиций империалистических монополий в стране, борьба против местной империалистической агентуры и последовательное осуществление демократических социально-экономических преобразований. Заявив, что ИКП «поддерживает все прогрессивные мероприятия, которые предприняты или будут предприняты в будущем иракским правительством», пленум призвал проводить последовательную антиимпериалистическую политику, добиваться возвращения Ираку законных прав на нефть, осуществлять и углублять аграрную реформу, вести страну по пути демократического развития и решить курдскую проблему с учетом законных национальных интересов курдского народа. Пленум высказался за поддержку арабского единства и заявил, что открывшиеся возможности некапиталистического развития в некоторых арабских странах придают движению за арабское единство новое, прогрессивное содержание и делают его одновременно движением за социальный прогресс.

Таким образом, ИКП наметила развернутую программу борьбы против империализма и реакции с учетом условий, сложившихся в Ираке и других арабских странах. В этой борьбе ИКП опирается на союз всех патриотических сил Ирака. «Борьба за укрепление единства всех антиимпериалистических сил останется твердым курсом в политике нашей партии».— говорится в решениях пленума.

Решения пленума нашли горячее одобрение прогрессивных сил Ирака и других арабских стран. Они соответствуют духу современности и политике арабских стран, ставших на путь некапиталистического развития.

Естественно, подобные акты иракских коммунистов пришлись не по нраву империалистам и их агентуре из числа местной реакции. Империалисты правильно усмотрели в действиях иракских коммунистов серьезную угрозу своим интересам в Ираке и пытаются вновь — уже в который раз — разжечь антикоммунистическую истерию. Неблаговидную роль подручного в раздувании антикоммунистической кампании взяла на себя газета «Аль-Джумхурия». В слепой злобе она начала «обвинять» ИКП за то, что эта партия отстаивает «лозунг защиты демократических свобод, призывает к созданию объединенного национального фронта, к мирному решению внутренних проблем». Тем самым газета раскрывает, в чьих интересах такая клевета.

Клеветническая кампания против иракских коммунистов, развязанная на страницах «Аль-Джумхурии», еще раз свидетельствует о том, что всякий, кто выступает с лозунгами антикоммунизма, неизбежно встает на путь раскола национальных рядов, ослабляет усилия наций в защите ее интересов от посягательств империалистов, предает интересы своего народа и переходит на службу империализму и реакции.

Стремясь перевалить вину с больной головы на здоровую, «Аль-Джумхурия» называет иракских коммунистов «иностранной агентурой» в Ираке, за спиной которой «стоят иностранные государства». Газета тем самым пытается бросить тень на добрососедские отношения Ирака с дружественными ему странами, стремится подорвать эти отношения. Подобные действия газеты находятся в крайнем противоречии с официальным курсом политики, проводимым нынешним иракским правительством.

Г. СИБИРЯК.

СХВАТКИ ТРУДА И КАПИТАЛА

США

ЗАБАСТОВКА 7 ТЫС. СЛУЖАЩИХ ДЕПАРТАМЕНТА, ЗАНИМАЮЩЕГОСЯ ВОПРОСАМИ СОЦИАЛЬНОГО ОБЕСПЕЧЕНИЯ В НЬЮ-ЙОРКЕ, ПРОДОЛЖАЕТСЯ. РУКОВОДИТЕЛИ ЗАБАСТОВКИ ЗАЯВИЛИ, ЧТО ПЕРЕГОВОРЫ НЕ ПРИВЕЛИ К СОГЛАШЕНИЮ И ЗАБАСТОВКА БУДЕТ ПРОДОЛЖЕНА. СЛУЖАЩИЕ ТРЕБУЮТ ПОВЫШЕНИЯ ЗАРАБОТНОЙ ПЛАТЫ.

ИТАЛИЯ

10 дней занимали рабочие машиностроительного завода «Белойт-Италиа» в Пинероло свое предприятие в знак протеста против увольнения 300 товарищей. Затем полиция вынудила бастующих покинуть завод. Когда рабочие вышли за заводские ворота, их встретила огромная толпа, приветствовавшая упорную борьбу в защиту товарищей.

С уходом рабочих с территории предприятия борьба на заводе не окончена. Об этом было принято общее решение трех основных профсоюзных центров — Всеобщей итальянской конфедерации труда, Итальянской конфедерации профсоюзов трудящихся и Итальянского союза труда. Решение профсоюзных организаций поддержали все трудящиеся, занятые на машиностроительных предприятиях этого района.

В городе Реджо-Эмилия состоялась демонстрация, в которой приняли участие тысячи пенсионеров, трудящихся, представителей молодежи. Демонстранты требовали повышения пенсий престарелым и реформы системы социального обеспечения.

ПЕРУ

В Лиме состоялся массовый митинг трудящихся. Его участники потребовали предоставления рыбакам оплачиваемых отпусков и других льгот, которыми пользуются остальные категории рабочих. Делегаты 16 профсоюзных организаций рыбаков, съехавшиеся в столицу со всего перуанского побережья, провели после митинга демонстрацию. Они обратились к президенту республики с просьбой принять их, но встретили отказ.

Перуанские рыбаки подвергаются жестокой эксплуатации со стороны судовладельцев. На них фактически не распространяется социальное законодательство.

Рабочие самого крупного мукомольного завода города Арекипы и текстильщики фабрики «Ла Фабриль» объявили забастовку. Они требуют повышения заработной платы. Профсоюзы этих предприятий объединились и в ходе забастовки координируют свои действия.

СЕМЬЯ колумбийца, живущего в хижине с женой и ребенком. Изможденные лица, натруженные руки. У них не хватает средств на питание, нет денег на обувь. Беспросветная нищета!

(Фотохроника ТАСС).

НА НОВОРОССИЙСКОМ судоремонтном заводе вступил в строй металлический плавучий док грузоподъемностью 27.000 тонн, длина его 217 метров. Док-гигант построен в Швеции на верфи «Гетаверкен» в Гетеборге.

АКТИВНО БОРОТЬСЯ ЗА ЕДИНСТВО

международного коммунистического движения

В Москве получен текст коммюнике совещания представителей коммунистических партий Латинской Америки, проходившего в конце прошлого года. В нем говорится, что на совещании состоялся «полезный обмен опытом, накопленным в борьбе всех народов континента против империализма, за национальное освобождение, мир, демократию и социализм».

Особое внимание представители латиноамериканских коммунистов уделили вопросам солидарности с народом и правительством Кубы. В коммюнике подчеркивается, что в решениях совещания говорится о необходимости «развернуть еще шире движение солидарности с Кубой на всем континенте, придать ему еще более решительный и организованный характер».

Совещание приняло следующие рекомендации, касающиеся поддержки борьбы народов Латинской Америки против империализма: активно поддерживать тех, кто подвергается жестоким репрессиям, — венесуэльских, колумбийских, гватемальских, гондурасских, парагвайских, гаитянских борцов; шире развернуть движение против колониализма на континенте, решительно поддерживать борьбу народов колоний за независимость; организовать в масштабе всего континента активное движение солидарности всех латиноамериканских народов с освободительной борьбой венесуэльского народа; усилить движение солидарности с панамским народом, который в трудных условиях ведет борьбу с империализмом; активизировать кампанию за освобождение коммунистических руководителей, томящихся в тюрьмах.

Совещание внимательно рассмотрело вопросы, касающиеся разногласий, возникших в международном коммунистическом движении, и приняло резолюцию «За единство международного коммунистического движения». В ней говорится:

«Коммунистические партии Латинской Америки, представители которых собрались для обмена опытом, подтверждают свою решимость активно бороться за единство международного коммунистического движения, единство, основанное на принципах марксизма-ленинизма и на программных документах совещаний 1957 и 1960 годов.

Коммунистические партии Латинской Америки считают, что это единство является основной гарантией успеха нашей борьбы против империализма, за национальное и социальное освобождение всех народов, за мир во всем мире и за построение социализма и коммунизма».

Латиноамериканские коммунистические партии, подчеркивается далее в резолюции, считают необходимым расчистить путь к единству, обеспечить взаимопонимание в социалистическом лагере, избегать всего, что увеличивает опасность раскола, мешает братской и конструктивной дискуссии, затрудняет действия братских партий в едином фронте, с тем, чтобы преодолеть нынешние расхождения и обратить всю свою энергию на борьбу против империалистов и других реакционных сил.

«Совещание считает, говорится в резолюции, что должны быть предприняты решительные шаги для обеспечения единства международного коммунистического движения. С этой целью должны быть проведены необходимые двусторонние и многосторонние встречи или совещания всех марксистско-ленинских партий».

СМЕСЬ

ВОТ ИХ ДЕМОКРАТИЯ

В январском номере американского журнала «Ю. С. ньюс энд Уорлд рипорт» открыто утверждается, что «если вы задумали попасть на выборную должность, а у вас нет достаточной суммы денег, забудьте о своей затее, ибо ничего из нее не выйдет».

Во время недавней избирательной кампании в США еще не были известны подробности, связанные с финансовой стороной кампании. Сейчас они постепенно всплывают наружу. Оказывается, чтобы получить место в сенате от штата Мэриленд, сенатор Джозеф Тайдингс истратил почти полмиллиона долларов. Более 600 тысяч долларов стоило избрание в сенат и республиканцу из Калифорнии Джорджу Мэрфи.

По признанию журнала, минимальная сумма, необходимая для избрания в американский конгресс, выражается пяти-шестизначными числами: 500 тысяч долларов — за место сенатора и 75 тысяч — за место в палате представителей.

МАРОДЕРЫ

Мародеры-наемники, нанятые Чомбе, в Стэнливиле грабили не только местных жителей. Они нападали даже на служащих миссии Организации Объединенных Наций, не гнушались их личной собственностью и имуществом ООН. Как сообщила газета «Нью-Йорк таймс», уже через 48 часов после вторжения в город бельгийских парашютистов солдаты Чомбе напали на магазин штаб-квартиры ООН в стэнливильском отеле «Вагения» и разграбили его, похитив продовольствие, одежду и другие товары на сумму 24 тысячи долларов.

В последние дни наемники Чомбе угнали четыре джипа, принадлежащих ООН. Поверенный ООН в Конго Оссорио-Тафаль сообщил, что ООН отзовет свою миссию из Стэнливиля, если подобные инциденты не прекратятся.

КОГО СЛЕДУЕТ НАКАЗАТЬ?

Армейские власти на английской военной базе в Сингапуре соорудили помещение для 115 служебных собак; в нем же разместили и проводников. Содержание этого «учреждения» обойдется казне в 110 тысяч фунтов в год. Простой подсчет показал, что на одну собаку будет израсходовано около тысячи фунтов!

Английская публика давно уже привыкла слышать, что колоссальные военные расходы — это, мол, жизненная необходимость. Но история с собаками смутила, видимо, многих. Комментируя ее, лондонская газета «Дейли миррор» поставила убийственный вопрос: «Налогоплательщики страны хотели бы знать, кого следует за все это наказывать?».

«ТЕРМИТ» ПРОТИВ УЧЕНОГО

Люди с благодарностью называют имя Альберта Швейцера, врача и общественного деятеля, лауреата Нобелевской премии. Долгие годы Швейцер, гуманист и подвижник, работает в госпитале в Габоне, в дебрях Экваториальной Африки. Двери больницы Швейцера широко открыты перед африканцами: десятки тысяч людей покинули госпиталь в местечке Ламбарене исцеленными. В 1958 году Швейцер принял 3.800 больных, в 1963 году — уже 6.500. В полукилометре от госпиталя Швейцера — правительственная больница, не без расчета сооруженная французскими колонизаторами. Но не туда идут и приезжают из других африканских стран пациенты.

Не так уж много в капиталистическом мире таких светлых фигур, как Швейцер. И в течение многих лет Запад поднимал ученого на щит, пытаясь как бы искупить его именем собственные колониальные грехи. Но вдруг положение изменилось: все меньше и меньше материалов стало появляться из Ламбарене на страницах западной печати. Наконец, на смену восторженным статьям и монографиям пришла клеветническая книжка.

Автор, Джеральд Макнайт, озаглавил ее недвусмысленно: «Осуждение Швейцера». За что же упрекает Макнайт лауреата Нобелевской премии? Оказывается, у Швейцера есть масса недостатков. Он якобы испытывает «презрение» к английскому языку и за восемьдесят лет не удосужился освоить его. В вину Швейцеру ставится и то, что он предлагает посетителям табурет, в то время как сам сидит на мягком кресле... В книжке делаются грязные намеки на то, что, мол, не худо было бы проверить, как он расходует многочисленные пожертвования, стекающиеся в Ламбарене.

Вряд ли стоит перечислять все «обвинения», приведенные в книге, которую автор написал после четырехдневного пребывания в Габоне. Но стоит задуматься: почему впал в «немилость» Альберт Швейцер? Не потому ли, что в книге «Мир или атомная война» он гневно осудил гонку ядерных вооружений и испытания атомного оружия? Не потому ли, что он занимает твердую антирасистскую позицию? Не потому ли, что Швейцер, несмотря на все давление, которое на него оказывается, гордится титулом почетного члена Академии наук ГДР?

Госпиталь Швейцера в Ламбарене тратит много усилий на борьбу с термитами, подтачивающими стены. Джеральд Макнайт попытался выступить в роли «термита» и подточить репутацию и авторитет уважаемого всем человечеством гуманиста, взгляды которого расходятся с военно-политической доктриной Запада. Попытка оказалась довольно жалкой.

Л. КЕДРИН.

ПОЧЕМУ ЖЕ ЭТО СЕКРЕТНО, ГОСПОДА?

Под грифом «строго секретно» в министерстве юстиции США появился на днях весьма необычный документ. Необычно его название: «Подлинная история», необычен объем: 1.200 страниц, необычен автор: крупный бандит и убийца, бывший член пресловутого гангстерского синдиката «Коза Ностра» Джозеф Валачи. Той самой «Коза Ностра», которую даже печать США окрестила «американской мафией», имеющей на своем счету сотни убийств, тысячи краж и ограблений. И не потому ли появился гриф «строго секретно», что у банды слишком влиятельные покровители, что она сама — плоть от плоти так называемого «американского образа жизни»?

Еще в 1963 году Джозеф Валачи попал в руки американской полиции. В своих показаниях он разоблачил прежних коллег и рассказал о некоторых «делах» «Коза Ностра». Синдикат понял, что Валачи может предать гласности немало тайн, которые до сих пор благодаря попустительству полиции оставались нераскрытыми. Гангстеры назначили за голову «предателя и отступника» награду в 100 тысяч долларов. Защищая Валачи от его прежних «друзей», федеральная полиция перевела его в бронированную камеру-одиночку Колумбийской тюрьмы. Здесь несколько месяцев подряд Валачи и писал вышеупомянутую книгу, в которой он раскрыл все преступления, тайные связи и явки синдиката.

Бывший бандит заявил: «Я назвал свою книгу «Подлинная история», потому что в ней дается история скрытой империи, которая неограниченно царствует во многих районах Соединенных Штатов. Горе тому подданному, который пытается пойти против синдиката. Несмотря на полицейские меры, наши ряды постоянно растут, — пишет Джозеф Валачи,— лиц ненужных мы убиваем, лиц нужных покупаем и продаем. И хотя меня теперь охраняют, я постоянно боюсь смерти, потому что знаю, как сильны те, кто правит уголовной Америкой». Валачи знает, что говорит. Он знает преступников и тех высокопоставленных лиц, которые им помогают. Именно поэтому он и не верит в освобождение от власти «Коза Ностра».

Что остается добавить к этому? Министерство юстиции США само вынуждено признать, что даже 1.200 страниц показаний Валачи, изданных в нескольких экземплярах отдельной книгой и переданных для секретного изучения доверенным работникам полиции и прокуратуры, не помогут покончить не только с преступностью хотя бы в Нью-Йорке, но и вряд ли поставят под сколько-нибудь серьезную угрозу деятельность бандитов из «Коза Ностра». Свидетельством этого могут служить три нераскрытых убийства в Нью-Йорке, совершенные уже после нового года.

И недаром даже репортер газеты «Нью-Йорк таймс» заявил: «Большинство тотализаторов, казино, почти вся тайная торговля наркотиками в Нью-Йорке, как и прежде, контролируется людьми из «Коза Ностра». Свидетельства Валачи не ограничат эту власть». Да и разве можно ее ограничить? Ведь всеми этими тотализаторами и казино владеют столпы загнивающей буржуазной Америки, миллионеры и миллиардеры, и именно они создают историю гангстеризма, о которой лишь немногое поведал мелкий бандит Валачи.

А. ГУРКОВ.

ИЗУВЕЧЕННАЯ МАДОННА

На днях, совершая обход залов знаменитой Флорентийской картинной галереи Уффици, хранитель Руджеро Бизанци взглянул на одно из своих любимых произведений — триптих Лоренцетти — и поразился странному отсутствию блеска в глазах у Мадонны, составляющего главную прелесть этого произведения. Подойдя ближе, он буквально остолбенел — вместо глаз у девы Марии зияла пустота. Бизанци немедленно поднял тревогу. Служащие музея и стража порядка, сбежавшиеся на его зов, констатировали акт вандализма, совершенный неизвестным в залах галереи: пятнадцать всемирно известных шедевров живописи эпохи Возрождения были истыканы и изрезаны ножом или каким-то другим острым предметом. Непоправимые повреждения были нанесены также таким полотнам, как триптих ученика Джотто Бернардо Дадди, «Мадонне» Ганса Мемминга, «Аллегории» Лоренцо Леонбруно и многим другим.

Спешно прибывшая полиция задержала несколько посетителей музея. В их карманах обнаружили предметы, которые могли оказаться оружием преступления. Но, естественно, за отсутствием улик их вскоре освободили.

Огромная галерея с десятками залов имеет штат хранителей, которых можно сосчитать по пальцам, и они, разумеется, не в состоянии были уследить за действиями злоумышленника, который нанес непоправимый ущерб шедеврам Возрождения.

Сейчас многие газеты гадают, чем был вызван этот варварский акт. Но ведь дело совсем не в этом. Был ли это сумасшедший или же преступник, вопрос второстепенный. Главное заключается в том, что событие во Флоренции еще раз продемонстрировало, что итальянское художественное наследие находится под угрозой. Кража произведений искусства, небрежное хранение, отсутствие должного надсмотра и ухода за ними, десятилетиями не проводившиеся работы по реставрации — все это ведет в Италии к гибели бесценных произведений живописи и скульптуры.

Итальянское государство не находит, как ни странно, средств на сохранение художественного наследия страны. Событие во Флоренции — это горькая новость не только для любителей искусства в Италии, это большая потеря для всех культурных людей во всем мире.

И. БОЧАРОВ.

— 1 —

СПУСТЯ ЧЕТВЕРТЬ ВЕКА

События, о которых рассказывает автор, известный американский журналист Арт Шилдс, произошли 25 лет назад в республиканской Испании. Эти события актуальны и сейчас, они напоминают о судьбе узников, до сих пор томящихся в франкистских тюрьмах, зовут нас к укреплению пролетарской солидарности.

□ □

Прошедшим летом самые счастливые часы я провел в Болгарии в обществе моего бывшего товарища по заключению, которого я не видел много лет. Мы сидели с ним в одной тюремной камере в Мадриде в последние дни Испанской Республики, в марте 1939 года.

И вот через 25 лет я снова встретился с моим старым другом Николой Гарговым.

— 2 —

Знакомство под огнем

Мой друг был последним болгарином, покинувшим Испанию. Он сражался в составе интернациональной бригады Авраама Линкольна. После эвакуации иностранных добровольцев Никола остался в стране, работая диктором на радиостанции испанских патриотов.

Впервые я встретился с ним в редакции газеты «Мундо обреро», боевого органа трудящейся Испании. Это было горячее время. Здание редакции осаждали танки мятежников. Эмилио Дельгадо, главный редактор газеты, руководил обороной. Здесь, под ураганным огнем противника, и состоялось наше знакомство. Несмотря на свою молодость, Гаргов уже был испытанным борцом-антифашистом. Меня поражало его удивительное мужество и самообладание.

Нас арестовали, когда в уличных боях пал последний оплот республики в городе. Франко атаковал пригороды, а пятая колонна нанесла предательский удар с тыла.

У стенки

Вооруженные автоматами солдаты выстроили нас у стенки. Шесть иностранных корреспондентов: болгарин Никола Гаргов, немец Ганс Маассен, итальянец Джузеппе Реджиани, француз Анри, бельгийка Берта Манше и я — американец, корреспондент «Дейли уоркер». Едва наши спины коснулись стены, как к нам бросился какой-то бешеный, выкрикивая ругательства и угрожая автоматом. Казалось, до смерти оставалась доля секунды, когда другой солдат отдернул его руку...

Признаюсь, на какое-то мгновение все сжалось внутри. Но когда я взглянул на своих товарищей, самообладание вернулось ко мне.

И снова их выдержка и находчивость помогли мне, когда нас допрашивали в тюрьме. Допрос вели доморощенные «следователи».

Это были три молодчика со значками ФАИ — Федерации анархистов Иберии — в петлицах... (Анархисты составляли большую часть сил пятой колонны. Изменников поддерживали также лидеры правых социал-демократов, левой республиканской партии и троцкисты).

Каждый был вооружен двумя автоматическими пистолетами. Им явно хотелось поскорее покончить с нами, как они покончили на этой неделе с тысячами коммунистов и патриотов. В первую очередь молодчики накинулись на меня. «Ты московский заговорщик!» — кричали они. Но Гаргов, Маассен и другие пришли мне на помощь. Они с улыбкой спросили, как Москва могла использовать человека, так плохо говорящего по-испански и ни слова не знающего по-русски. Аргумент, видимо, показался анархистам убедительным. Добавив несколько проклятий и грязных ругательств, они оставили меня в покое, но допрос моих друзей продолжался еще три часа. Наконец нас увели вниз в подвал, где находились камеры.

Наша камера представляла собой бетонный колодец около одиннадцати футов в длину и пяти в ширину. На полу валялись окровавленные повязки и несколько винтовочных гильз. О мужестве узников, которые томились здесь до нас, говорили надписи на стенах. Зная, что их ожидает, избитые и обессиленные, патриоты писали: «Да здравствует республика!».

Это была камера смертников. Раз в день охранник швырял на грязный бетонный пол кусок сушеной, насквозь пропитанной солью трески и три маленьких кусочка хлеба. После первых же проглоченных кусков нёбо горело, как в огне. Мы кричали: «Воды! Воды!» и барабанили в дверь. Мы стучали до тех пор, пока нас по очереди не выводили в умывальник.

И еще мы пели. У меня до сих пор звучит в ушах голос Гаргова, который пел «Интернационал» в самые мрачные минуты нашего пребывания в тюрьме. Так было, когда уводили на расстрел антифашистов из соседних камер, так было, когда охранники велели нам готовиться к смерти...

Последний день?

Однажды весь день дверь камеры не открывалась. Мы не получили даже свой кусок трески. Видимо, это означало, что наступил наш последний день. Надо было немедленно принимать решение. На листках из моего блокнота мы написали телеграммы послам и другим влиятельным лицам. Мы знали, что эти послания не будут вручены адресатам, но, возможно, они каким-то образом подействуют на тюремное начальство.

Мы рассчитали правильно. Меня увели для нового допроса, который на этот раз вели высшие чиновники. Они хотели получить дополнительные сведения о моих связях и требовали, чтобы я сообщил свой адрес, надеясь захватить там новые жертвы. Я притворился, что ничего не понимаю ни по-испански, ни по-французски. Наконец вызвали полицейского переводчика, но я отказывался понимать его лондонский диалект, утверждая, что знаю только «добрый американский». Двое взбешенных полицейских вывели меня на улицу. Мне приказали отвести их к дому, где я жил. «А иначе»... и один из них многозначительно провел пальцем поперек горла...

(Окончание следует).

ТРИ ВЫСТАВКИ В САМАРКАНДЕ

В Самарканде открылась выставка работ местных художников. Наибольшее внимание привлекают работы молодых авторов: художника Г. Улько «Портрет мастера Карима Хазраткулова» и «Строители». Полотна поражают зрителя остроумным решением образа, оригинальностью композиции и благородством линий. Хороши картины Г. Джаляловой «Портрет девушки», В. Ни «Чимкурганское водохранилище», Ф. Реджепова «На птицеферме», Н. Банзеладзе «Разгром басмачей».

Радуют и произведения художников среднего поколения. Это картины Р. Тимурова «На Памире», «Гурзуф», «Бахчисарай», Б. Балабанова «Ворота Тимура», З. Ковалевской «Первый май в колхозе», Н. Линькова «Пионерка», П. Тена «Антимеханизатор» и «Друзья», А. Ильина «Портрет студентки», Н. Труфанова «На строительстве Чимкурганского водохранилища», С. Редькина «Портрет механизатора» и «На полевом стане».

Помимо этой, в Доме художника в городе открылись еще две выставки художников: одна в читальном зале городской библиотеки, другая — в фойе кинотеатра имени Навои. Все это отрадное явление, и самаркандцы от души поздравляют своих земляков-художников.

Однако несправедливо было бы умалчивать и о недостатках этих трех выставок. Непонятно, как оказались в ряду хороших картин слабые полотна художника Ф. Раджапова «Колхозник», Л. Агрияна «В чайхане», Н. Кима «Портрет жены».

Желательно, чтобы устроители выставок организовали встречи зрителей с авторами полотен, беседы с ними.

Х. ХАМИДОВ.

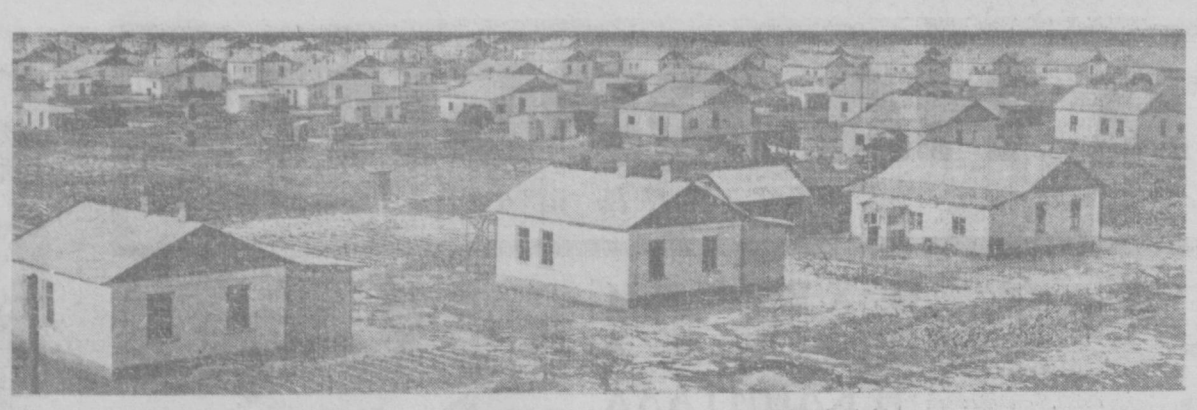

Благоустраивается центральный поселок селхозартели имени Свердлова Верхнечирчикского района. Совсем недавно здесь построено для колхозников более шестисот домов. На снимке: новые жилые дома артельного поселка.

Фото **И. Душкина** и **Г. Пуна.** (Фотохроника УзТАГ).

НОВЫЕ ВЫМПЕЛЫ НА АМУ

ТЕРМЕЗ, 19 января. (**По телефону от соб. корр.**). За минувший год в порту появилось шесть новых судов. Все это мощные буксировщики, сделанные в СССР. Они оборудованы новейшими навигационными приборами, средствами комплексной автоматизации. В машинных отделениях этих судов стоят дизели «6ЧСП-18» — гордость отечественного машиностроения.

А если взять последние два года, то они принесли Термезскому флоту двенадцать теплоходов, которые по своим качествам намного превосходят старые суда. Достаточно сказать, что двигателями теперь возможно управлять прямо из ходовой рубки, при помощи автоматов. Это позволило сократить команду на каждом теплоходе на три человека.

Новые суда меньше по габаритам, имеют меньшую осадку — а это очень важно на Аму-Дарье. Вместе с тем скорость их значительно выше, чем у пароходов.

Новые теплоходы «Прогресс», «Москва», «Киев», «Шазмед», «Репин», «Маяк» укомплектованы лучшими моряками. Их капитаны — такие опытные люди, как Ш. Джураев, А. Шарипов, Б. Искандеров, К. Джуманиязов и другие.

Н. ГЛАДКОВ.

ВСПОМНИТЕ, БОЕВЫЕ ДРУЗЬЯ!

Все ближе 50-летие Октября. Совет ветеранов ташкентского «Клуба революционной славы» решил подготовить к печати воспоминания участников революционных событий в Туркестане. Намечается выпуск книги «Командиры октябрьских боев». В ней пойдет речь о деятельности командиров народных дружин, об уличных боях в дни Октябрьского восстания в Ташкенте.

Написать книгу и собрать материалы для нее поручено профессору Ташкентского государственного университета Р. С. Бакирову.

И совет ветеранов поддерживает просьбу ученого: товарищи, в чьей памяти сохранились события тех бессмертных дней! Обязательно поделитесь воспоминаниями — это нужно для истории. Присылайте свои письма в совет ветеранов. Пишите прямо в Ташкент, в Центральный лекторий общества «Знание» на улице «Правды Востока». Совет ветеранов помещается там.

Н. ИМАМОВ.

«АК-КАШ» ВОЗВРАЩАЕТСЯ

НУКУС, 19 января. (**По телефону от соб. корр.**). Только старики помнили характерный аромат и сладость золотистых каракалпакских дынь «каррыкыз» («старая дева»), «кара-кутур» («черные пятна»), «ак-каш» («белобровая»)... Десятки лет жизни отдал восстановлению этих позднеспелых сортов Л. С. Крживец, селекционер из здешнего филиала СоюзНИХИ.

И вот из элитных семян вырощен богатый урожай в колхозах и совхозах. Поехали ароматные поезда в Москву, Ленинград, Башкирию. Это только начало. В наступившем году площади под каракалпакскими дынями позднеспелых сортов возрастут в полтора раза.

Л. КОРСУНСКИЙ.

НАРЯД КАРШИ

КАРШИ, 19 января. (**По телефону от соб. корр.**). Более 20 тысяч квадратных метров жилья получили в прошлом году трудящиеся города. Объем капиталовложений в строительство по сравнению с предыдущим годом увеличился на 9 миллионов 641 тысячу рублей и составил почти 21 миллион рублей.

Большое внимание уделяется благоустройству города. В прошлом году на эти цели было израсходовано более 300 тысяч рублей. Нынче намечено построить новый стадион, базу летнего отдыха трудящихся на Каршинском гидроузле, разбить новый парк культуры и отдыха.

В. ПЕТРОВ.

СПОР РАЗРЕШЕН

СПОРТ

Закончились продолжавшиеся две недели в Ташкенте соревнования на первенство Узбекистана среди сельских шахматистов и шахматисток. В мужском турнире первое место и звание чемпиона впервые завоевал сельский учитель Узак Умуров из Бухарской области. Из 11 возможных он набрал 10,5 очка. Следующие призовые места разделили кандидаты в мастера Ш. Шадалиев, Э. Каримов (Андижанская область) и А. Султанов (Ташкентская область).

Среди сельских шахматисток победу одержала Деспина Кусиди из Сырдарьинской области.

П. БОРИСОВ.

КОМУ НУЖНЫ ВЧЕРАШНИЕ НОВОСТИ?

Уважаемая редакция! Мы, проживающие по улице Столетова в Куйбышевском районе г. Ташкента, являемся подписчиками многих газет. Естественно наше желание прочесть газету утром, ее же приносят вечером, а то и на следующий день. Мы считаем такое отношение к подписчикам со стороны работников связи недобросовестным. Просим помочь навести порядок в доставке периодической печати.

П. МУКИЕНКО,
И. ТАТАРИНЦЕВ.

□ □

Телетайпы выстукивают последние новости... Все самое важное, самое значительное, что произошло сегодня, должно быть заверстано в текущий номер газеты.

Пройдет еще два-три часа, и печатники превратят замысел редакции в привычные газетные полосы. Рано утром экспедиторы получат тиражи газет и доставят их на вокзалы, в аэропорт, в районные отделения связи, в киоски.

Читатель к этому времени уже нетерпеливо ждет у газетных киосков. Постоянный подписчик заглядывает в свой почтовый ящик в надежде на встречу со старым другом — свеженьким номером газеты.

Заглядывает... а номера-то нет. Пишущие эти строки побывали во всех концах Ташкента, побеседовали с десятками читателей. И почти всюду одно и то же: жалобы, жалобы и жалобы на плохую доставку газет... Читатель М. Диштейн, проживающий по улице Т. Шевченко, д. № 2, даже начал сомневаться: уж не стала ли «Правда Востока» вечерней газетой, поскольку 61-е отделение связи регулярно доставляет ему газету между 5 и 6 часами вечера, а «Правду», «Известия» — лишь вечером следующего дня. Такие же отзывы мы получили от подписчиков о работе отделений связи №№ 40, 69, 86, 96, 100, 102 и некоторых других.

Вот мы в отделении связи № 78. Помещение грязное, захламленное. Начальник отделения З. Кадыров уныло сидит перед печкой и подбрасывает в огонь дрова.

— Что, скучно? — спрашиваем мы его.

— Скучно, — отвечает он. — Как-то получилось странно. Отделение организовали еще в 1959 году и забыли про нас. Корреспонденцию мы не разносим, на газеты подписку не принимаем.

Поистине странное заведение! Может быть, на Главпочтамте все-таки вспомнят, для чего оно создано, тем более, что соседние отделения слишком перегружены работой.

Заходим в 69-е почтовое отделение, что в здании Ташкентского профтехучилища.

— Обслуживаем хорошо, никто не жалуется, — похвалил сам себя заведующий Ф. Самигулин.

А вот библиотекарь училища Н. Баянова — другого мнения:

— Газеты приносят нам с опозданием, в понедельник, как правило, совсем не доставляют, а ведь в этот день «Правда» выходит. Если почтальону В. Цымбал, которая обслуживает нас, сделаешь замечание, она начинает так ругаться, что в другой раз к ней уж и обращаться не хочется.

Но всегда ли в несвоевременной доставке газет виноваты работники почтовых отделений? Конечно, нет. В большинстве своем здесь работают добросовестные, исполнительные, умелые и любящие свое дело люди. А газеты все-таки приходят к читателю с опозданием. Почему?

Беседуем с начальником 25-го почтового отделения О. Шарайс.

— Посудите сами, — говорит она, — как мы можем вовремя доставить подписчикам газеты, если их зачастую доставляют нам к 10, 12, а то и к 16 часам. В таких случаях газеты не попадают не только в первую, но и во вторую разноску.

Замечание резонное.

— Почему? — спрашиваем мы у начальника газетной экспедиции отделения доставки почты Министерства связи А. Б. Веревочкина.

— Понятия не имею, — отвечает он и раскладывает перед нами графики выхода и отправки газет из экспедиции. — Как видите, газеты выпускаются вовремя. Мы в редких случаях опаздываем со сдачей тиражей, — добавляет наш собеседник.

Вопрос, таким образом, остался открытым, и мы обратились с ним к заместителю начальника Ташкентского почтамта А. Юлдашеву.

— Иногда задержки бывают по вине экспедиции, — сказал он, — но в основном виновата автобаза.

Перед нами три толстые папки переписки с автомобилистами. Главный герой этого трехтомного романа — директор автобазы № 143 С. Таиров. В папках 2.124 акта об опоздании машин в прошлом году! За первую неделю нового года к ним добавилось еще 103 акта. У директора автобазы поистине железный характер, а у начальника Главпочтамта В. Решетникова — ангельское терпение. Таким образом, они отлично ладят: машины опаздывают — составляются акты, составляют акты, — а машин по-прежнему не подают вовремя.

Кроме транспортной проблемы, есть еще одна, не менее важная: кадры. Почтальон в Ташкенте, пожалуй, самая дефицитная специальность. По сведениям отдела кадров почтамта, недокомплект почтальонов огромный, велика и их текучесть. Несмотря на недавнее повышение зарплаты, желающих работать почтальоном не так уж много. Это и понятно: труд почтальона тяжел и не механизирован. Министерству связи, видимо, нужно смелее внедрять механизацию, тем более, что в этом отношении есть опыт московских и ленинградских связистов, и проявлять больше заботы об улучшении быта почтальонов.

Облегчить труд почтальона могут и обязаны соответствующие отделы Ташгорисполкома, решив, наконец, вопрос с одноименными улицами, которых в Ташкенте около пятидесяти. Одних только Проектных в нашем городе пять, а по улице генерала Петрова семьдесят домов числится под номером 251. Вот и разберись, и доставь газеты вовремя!

Абонентные ящики (сколько о них говорилось и писалось!) — все еще не решенная проблема. В конце концов, если нет средств на их установку у райисполкомов, райкомхозы могут обратиться к общественности — к домовым комитетам. Надо только проявить активность и настойчивость.

Прослеживая путь газеты к подписчику, беседуя с людьми, мы убедились, что на этом пути стоит множество больших и малых проблем, нерешенных, но при желании легко разрешимых.

Ну, а как поступают связисты с теми читателями, что выстраиваются в цепочку у 140 ташкентских киосков?

...Газетный киоск № 53 на перекрестке улиц Самаркандской и Узбекистанской. Газеты прибыли в 7.30. До десяти часов киоскер М. Акиров распродал почти все, что привезли. А вот киоск № 37 по улице Шота Руставели. В 8 часов здесь уже стояла очередь, но газет не было. Их доставили лишь в 11 часов, но к этому времени покупатели ушли, приступили к работе. В тот день киоскеру с трудом удалось к вечеру продать чуть больше половины доставленных газет. Словом, читатель лишился газеты, а газета — читателя.

Мы обошли десятки киосков во всех районах города. Возле большинства из них, особенно на окраине, наблюдалась примерно такая же картина.

— В чем же дело? — спросили мы по телефону у начальника городского отдела «Союзпечати» Г. Б. Золотарева.

— Нашей вины в том нет, — ответил он, — во всем виноват транспорт. Посмотрите документы.

И вот перед нами пухлая папка — четвертый том того «романа», в котором главный герой — все тот же С. Таиров, все та же автобаза № 143. Те же акты, письма, жалобы, угрозы, мольбы. Только автор их не почтамт, а «Союзпечать».

Не станем повторять то, что уже было сказано выше о транспортниках. Но является ли транспорт единственной причиной задержки доставки газет? Так ли уж чиста совесть у руководителей городского отдела «Союзпечати»? Думаем, что нет, и вот почему. В типографии для отправки в киоски «Союзпечати» ежедневно сортируются 150 тысяч экземпляров газет девяти названий. И половина этой работы выполняется в далеко не приспособленных местах.

— Будь у нас нормальные условия, мы бы справились с сортировкой за 15—20 минут, — объясняет старший инструктор «Союзпечати» Х. Юлдашев, — а сейчас приходится возиться час, а иногда и больше. Машины же тем временем стоят, ждут.

А читатель? Читатель ушел на работу, ему некогда ждать у киоска. Завтра он и не посмотрит на вчерашние газеты: кому нужны запоздавшие новости.

Видимо, надо хорошо продумать систему экспедирования газет как в районные почтовые отделения, так и в розничную сеть. Это имеет прямое отношение и к отделению перевозки почты Министерства связи республики, которое еще мало заботится об улучшении условий труда работников экспедиции. Вот уже полтора года не могут установить подъемник для газет, а это не только осложняет экспедирование печати, но и ведет к простоям машин, порче печатной продукции. Обо всем этом давно известно начальнику отделения В. Чудаеву. Почему же он бездействует?

Итак, мы провели рейд по Ташкенту. Если ко всему сказанному добавить, что довольно часто газеты не попадают на утренние самолеты и поезда, станет ясно, что периодическая печать доставляется с опозданием и в области. Говорить об этом с полной уверенностью нам дают право многочисленные жалобы, поступающие из областей в редакцию. Пишут об этом А. Мулюков из Ургенча, А. Даниелян из Карши, А. Лагутин со станции Сариасия Сурхандарьинской области, Г. Ерценкин из Чирчика, В. Смыков из Ангрена... Список этот можно было бы продолжить бесконечно.

Будем надеяться, что министры связи и автотранспорта и шоссейных дорог В. Ю. Юлдашев и И. В. Стрельцов найдут общий язык, наведут порядок на важном участке работы их ведомств. Вся надежда теперь на них.

РЕЙД ПО ПРОСЬБЕ ЧИТАТЕЛЕЙ

Рейдовая бригада: С. ВАСЯГИН, Г. КОЛДЫШЕВ, А. МЕДИНОВСКИЙ, Ю. АХРАРОВ, А. АЛЛЕКО — внештатные корреспонденты «Правды Востока», А. РОГОЗЯН — корреспондент «Правды Востока».

Зам. редактора
И. К. КОСТИКОВ.

ДЛЯ БОРЬБЫ С РЕЧНЫМ ПОТОКОМ

В Хорезме создан трест «Тюямуюнстрой». Он будет осуществлять комплекс гидротехнических работ по регулированию бурного стока Аму-Дарьи. Для борьбы с разрушительным речным потоком привлекается дноуглубительный флот Среднеазиатского пароходства.

(УзТАГ).

СЛУЖБА БЫТА

ДОБРАЯ „ФАНТАЗИЯ“

За окном непогода: мокрый снег, ветер. А здесь тепло и уютно. Играет оркестр. Кружатся в танце пары, за столиками о чем-то горячо спорят...

Мы в «Фантазии» — новом молодежном кафе студентов Ташкентского института инженеров железнодорожного транспорта. Студенты сами строили это здание, сами расписывали стены, сами соорудили эстраду.

Здесь свой оркестр, свои солисты и даже свои официантки. И если сегодня милые девушки с эксплуатационного факультета Тамара Болдырева, Люда Добровольская, Надя Белоглова радушно обслуживают гостей, то в следующую субботу они сами придут сюда гостями.

О таком кафе студенты-транспортники мечтали давно. Было немало сомнений на этот счет... Как сделать, чтобы здесь всегда было весело и непринужденно? Чтобы не было «развлекателей» и «развлекающихся»? Какие употреблять напитки? Только ли кофе и лимонад? Или приобщить к ним и что-нибудь покрепче?

Много поработали член парткома института, преподаватель Людмила Николаевна Стецун, комсомольцы Роман Конторер, Ляля Витоль, Люда Джаббарова, Олег Заведий и многие другие.

И вот студент механического факультета Д. Чайковский сделал последний мазок кистью; стены «Фантазии» улыбнулись первым гостям. Коллективный орган управления — совет кафе хорошо продумал тематику вечеров, выработал устав и нормы отдыха.

Но вернемся к минувшей субботе. Это был первый после открытия кафе вечер. Студенты пригласили к себе съемочную группу Киевской киностудии имени Довженко, которая уже больше месяца ведет в Ташкенте натурные съемки фильма «Хочу верить». В гости к студентам пришли режиссер-постановщик фильма Николай Павлович Мащенко, главный оператор Игорь Беляков, актер Московской киностудии имени Горького Сергей Сафонов, звукооператор Юрий Рыков, монтажер Наталия Пищикова, студентка Ташкентской консерватории Алла Ледовая и, как остроумно представил его второй режиссер фильма Владимир Савельев, «электронно-вычислительный центр группы» — заместитель директора картины Иван Сергеевич Гузиков.

Эстрадный оркестр встретил их музыкальным приветом. Несколько лирических песен подарили гостям Лариса Фузайлова и Роксана Мукурдумова. Потом эстраду предоставили приглашенным.

Второй режиссер фильма «Хочу верить» Владимир Савельев оказался неплохим ведущим. Он быстро установил контакт с залом. Гости рассказали студентам о своей новой работе, о планах на будущее. Им очень понравился Ташкент.

— Мы приехали сюда за солнцем и не были обмануты в своих ожиданиях, — сказал В. Савельев. — Сняли 700 метров пленки, выполнили, что намечали.

Молодой киноактер Сергей Сафонов — исполнитель главных ролей в фильмах «Горизонт» и «Конец и начало» — рассказал о своей работе над ролью, о том, чем актеры занимались в свободное время.

Шуточную песенку о сессии, написанную студентами консерватории, исполнила Алла Ледовая.

А потом «попробовался» на солиста Володя Савельев. Притихший зал слушает песенку о «...Сережке с Малой Бронной и Витьке с Моховой». Ее будут петь герои будущего фильма «Хочу верить».

На этом киношном вечере затрагивались и литературные темы. Неожиданно вспыхнул яростный спор о достоинствах и недостатках прозы Василия Аксенова, зашел разговор о рассказах Паустовского...

А когда страсти улеглись, Роман Конторер и Мирон Малкин показали свои остроумные «Сценки из жизни»...

До поздней ночи светились окна кафе. Было много музыки, песен, выдумки. Всего того, без чего не бывает весело и интересно.

А впереди еще много вечеров. И от всей души: доброго пути, неиссякаемой фантазии тебе, «Фантазия».

М. КЕРЖНЕР.

ПРОИСШЕСТВИЯ

КОРОВА, ЖДУЩАЯ АВТОБУСА

— Ваши документы.

...Это Буранов, рабочий совхоза «Коммунизм». С ним Халбеков, рабочий того же совхоза. Что они делают здесь, на пустынном шоссе, в три часа ночи?

— Автобуса ждем, в Янгиюль надо...

— А корова? Тоже ждет автобуса?

— Ну да... то есть нет... в общем корова...

В милиции, куда их доставили старший лейтенант Я. Норбеков и лейтенант М. Султанов, выяснилось, что Буранов и Халбеков не ждали автобуса. Корова — тоже. Корова была украдена в совхозе, и ночью ее гнали за 40 километров на базар.

Мы не знаем, о чем думала буренка, выходя в сопровождении своего хозяина с милицейского двора. Ясно одно: если она скучает по своим случайным попутчикам — скучать ей придется долго. Несколько лет.

В. НИКИШИН.

п. Аккурган.

ЛЮДИ СЕЮТ ЛЕС

Январь берет свое. Ртутный столбик упорно показывает ниже нуля. Редко, но все же снег идет. Неугомонный, злой ветер, поднимая над песками белые смерчи, упрямо тянет свою заунывную песню. Но, наперекор зиме, не обращая внимания ни на снег, ни на ветер, люди сеют лес. Работники Термезского лесхоза ведут наступление на Каттакумы. Директор лесхоза Курбанов и лесничий Бегимов внимательно следят за севом. Вот плуг вспарывает полутораметровую полоску земли, которую тут же «начиняют» семенами саксаула и заборонивают.

Уже будущей весной встанет зеленый заслон на пути «афганца». И будет ветер биться о корявые стволы деревьев, а потом, смирившись, отступит перед их стойкостью и мудростью людей. Каттакумы, ранее безжизненные и бесплодные, станут кормовой базой для животноводства.

База? Не слишком ли громко? Пожалуй, нет, даже скромновато. В этом прежде всего убеждают цифры. Первая — 400 гектаров. Столько засеяли в прошлом году термезские лесоводы. Вторая — 100 гектаров. Столько заняло кольцо полузащитных полос, укрывшее новые совхозы «Советабад», «Янгиабад», «Комсомолабад» от «афганца».

И это только начало. Облесение Каттакумов с нынешнего года будет вестись темпами, которых еще до сих пор не знали в Сурхандарье. Этим будет заниматься вновь созданный Бешкутанский механизированный лесхоз. Радиус его действия огромен — все осваиваемые земли Сурхандарьи.

Наступление на пески лесоводы ведут и в Бухарской, Кашкадарьинской, Хорезмской областях, в Каракалпакии и Центральной Фергане. Около 50 тысяч гектаров отвоевано у песков в прошлом году. Почти половина этой площади — Шафирканский и Каракульский районы Бухарской области, 15 тысяч — Чимбай и Муйнак.

НАШИ ИНТЕРВЬЮ

Здесь лесоводов заботит то же, что и в Сурхандарье — создание кормовой базы для скота: карликовый саксаул любимое лакомство каракульских овец. Почти каждый совхоз Бухары, Хорезма, Каракалпакистана, Центральной Ферганы имеет свое саксаульное пастбище.

Зеленый, обжитый вид принимают трассы газопровода Бухара — Урал и Аму-Бухарского канала. О чудесах, которые тут творят лесоводы, «Правда Востока» уже рассказывала подробно и не раз. Огромная фисташковая роща высажена в прошлом году на берегу Чимкурганского водохранилища.

Будущей весной полмиллиона гектаров песков покроется зеленым ковром. Его многие годы «ткали» трудолюбивые руки лесоводов.

Это они превращают нашу республику в огромный сад: теперь высаживают только плодовые деревья. Они растут в предгорьях и на каменистых пойменных землях, в селах и рабочих поселках. И даже на месте бывших тугаев. Работники Самаркандского лесхоза заложили 100-гектарный сад из яблонь, слив, персиков в Верхнем и Среднем Джамбае, в пойме Зарафшана, где еще недавно были непроходимые тугаи.

...На дворе январь. Ртутный столбик показывает ниже нуля. А в Главное управление лесного хозяйства и охраны природы республики летят сводки. Полным ходом идет подготовка к весенним посадкам. Пахота, планировочные работы, внесение удобрений — вот сегодняшние заботы лесоводов.

Синоптики обещали потепление.

— Значит, будем продолжать посадки, — сказал нашему корреспонденту начальник Главного управления Мухитдин Исамухамедович Исамухамедов. Уже высажено 3 миллиона 29 тысяч саженцев — почти на 250 тысяч больше, чем предполагалось. А весной хотим посадить еще 11 миллионов деревьев.

В. КАРПЕНКО.

Объявления. РЕКЛАМА

СЕГОДНЯ

ТЕЛЕВИДЕНИЕ

ПЕРВАЯ ПРОГРАММА

Показывает Фрунзенская студия телевидения

18.00 — Мультфильм для детей. 18.20 — Телеочерк производства Фрунзенской студии телевидения. 18.40 — Телевизионные новости. 18.50 — Концерт. 19.35 — День моей республики. 19.55 — Добро пожаловать в клуб интересных встреч. 20.55 — Программа передач. 21.00 — Телепостановка «Интервенция».

ВТОРАЯ ПРОГРАММА

Передачи Ташкентской студии телевидения

На русском языке: 18.10 — Для школьников «По Третьяковской галерее». 18.35 — Документальный фильм «От имени науки». 18.55 — Ташкентские новости. 19.05 — Фильм-концерт «Песни о любви». 19.35 — Т. Драйзер. Телеспектакль «Западня».

На узбекском языке: 21.05 — «Создатель отечественной авиации». 21.25 — Ташкентские новости. 21.35 — «В добрый путь, друзья!». 21.55 — Концерт.

ТЕАТРЫ

ТЕАТР им. ХАМЗЫ — **Последние земляры;** ТЕАТР им. ГОРЬКОГО — **Требуется лжец;** КОНЦЕРТНЫЙ ЗАЛ им. СВЕРДЛОВА — в 7 ч. 30 м. вечера **концерт-лекция** для бригад коммунистического труда по абонементу № 10 на тему: **«Популярная музыка»** — по страницам любимых опер и балетов; творчество М. Дунаевского.

ДВОРЕЦ ИСКУССТВ — в 9 ч. вечера **гастроли** Государственного ансамбля **«Балет на льду»** (Москва).

КИНО

Пятый узел: «ВАТАН», «25 ЛЕТ УЗБЕКИСТАНА» (днем и вечером), «СПУТНИК» (в 11 ч. утра, 3, 4 ч. дня, 9 ч. вечера); **Непримиримые:** им. НАВОИ, «УЗБЕКИСТАН», «МОЛОДАЯ ГВАРДИЯ» (днем и вечером); **Мне 20 лет:** «30 ЛЕТ КОМСОМОЛА», «ИСКРА» (днем и вечером), «СПУТНИК» (в 12, 1, 5 ч. дня, 6, 8 ч. вечера); **Свадебный завтрак:** «ДРУЖБА» (1-й зал), «ВОСТОК», «ЧАЙКА» (днем и вечером); **Неизвестная женщина:** «МИР» (днем и вечером); **Инар I:** «МОСКВА» (днем и вечером); **Государственный преступник:** «ВОСТОК» (днем и вечером, в малом зале); **Ночь среди дня:** «ДРУЖБА» (днем и вечером, во 2-м зале); **Пядь земли:** «ЮЛДУЗ» (в 5 ч. дня, 7, 9 ч. вечера).

ЦЕНТРАЛЬНЫЙ ЛЕКТОРИЙ

(ул. «Правды Востока», 4)

21 января в 7 ч. вечера

ЛЕКЦИЯ-КОНЦЕРТ

на тему:

«Ленин и теперь живее всех живых».

Выступают — доцент **В. И. Манов** и засл. арт. УзССР, мастер художественного чтения **Б. Печорин.**

ТАШГОСЦИРК

ГАСТРОЛИ

ВАЛЕНТИНЫ И ВИКТОРА ЭДЭР.
АТТРАКЦИОН
«ВСАДНИК И ЛЬВЫ»

под руководством нар. арт. РСФСР **Б. Эдэра.**

ДАГЕСТАНСКИЕ КАНАТОХОДЦЫ «ЦОВКРА»

под руководством нар. арт. РСФСР **Р. Абакарова.**

Начало в 8 ч. вечера. Касса открыта с 11 ч. утра до 6 ч. вечера.

АНДИЖАНСКИЙ ИНСТИТУТ ХЛОПКОВОДСТВА

ОБЪЯВЛЯЕТ ПРИЕМ

на платные 6-месячные КУРСЫ

по подготовке к вступительным экзаменам в институт.

Поступающие представляют: заявление, документ о среднем образовании (копия), справку с места работы и с местожительства.

Плата за обучение — 25 рублей.

Занятия на узбекском и русском языках 3 раза в неделю с 6 ч. вечера.

Начало занятий — 1 февраля.

Прием документов с 3 ч. дня до 7 ч. вечера по адресу: г. Андижан, ул. Советская, 3, комната 10.

Приглашаются на работу

ТАШГОСЦИРКОМ ИНСТИТУТОМ ИНЖЕНЕРОВ ИРРИГАЦИИ И МЕХАНИЗАЦИИ СЕЛЬСКОГО ХОЗЯЙСТВА

старший комендант, механик-оператор и операторы котельной на природном газе, **мотористы насосной станции, кочегары котельной** (на угле), **слесари-водопроводчики, электромонтеры, столяры, гардеробщицы, уборщицы, полотеры, шоферы, истопники, секретари-машинистки, ротаторщики, шофер-инструктор** для обучения студентов вождению автомобиля.

Обращаться: г. Ташкент, ул. Учительская, 39, комн. 8, отдел кадров.

ГОРОДСКОЙ СТОМАТОЛОГИЧЕСКОЙ ПОЛИКЛИНИКОЙ № 4

врачи-стоматологи, средний медперсонал.

Обращаться: г. Ташкент, ул. М. Горького, 173. Телефон 4-07-33.

Похитонова Евдокия Петровна, прож. 2-й пр. Циолковского, 18, возбуждает дело о разводе с Похитоновым Владимиром Ивановичем, прож. в Башкирской АССР, г. Мелеуз, ул. Набережная, 79. Дело подлежит рассмотрению в нарсуде Куйбышевского р-на г. Ташкента.

АДРЕС НАШЕЙ РЕДАКЦИИ Ташкент — УЛ. ПРАВДЫ ВОСТОКА 26

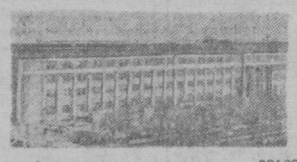

ТЕЛЕФОНЫ ОТДЕЛОВ РЕДАКЦИИ: писем трудящихся и массовой работы — 31520, 34492; партийной жизни и местной печати — 34147; пропаганды марксистско-ленинской теории, международной жизни — 34364, советского строительства — 33776; промышленности и транспорта — 31638; сельского хозяйства — 34292; науки, школ и вузов — 26706; литературы и искусства — 34054; секретариата и ночной редакции — Коммутатор — от 30249 до 30258.

информации, иллюстрации — 28129, 33475; прием объявлений — 28142.

Типография объединенного издательства ЦК Компартии Узбекистана, г. Ташкент.

Р.01546. Индекс 64572. Изд. № В-325.