Пролетарии всех стран, соединяйтесь!

ПРАВДА ВОСТОКА

ОРГАН ЦЕНТРАЛЬНОГО КОМИТЕТА КОМПАРТИИ УЗБЕКИСТАНА, ВЕРХОВНОГО СОВЕТА И СОВЕТА МИНИСТРОВ УЗБЕКСКОЙ ССР

Год издания 41-й | № 42 (12529) | Суббота, 20 февраля 1965 года | Цена 2 коп.

НАВСТРЕЧУ ВЫБОРАМ В МЕСТНЫЕ СОВЕТЫ

Активную, целеустремленную работу ведут среди жителей более 30 агитаторов агитпункта избирательного участка «Карасу» Калининского района. Они проводят беседы с избирателями, знакомят их с биографиями кандидатов в депутаты. На снимке: одна из лучших агитаторов учительница школы № 89 имени М. Горького Дильбар Назарова.

Фото А. Абаляна.

НАШИ КАНДИДАТЫ

Всех нас, строителей, радует, как из года в год хорошеет город голодностепских целинников — Янгиер. Ему еще нет и десяти лет, но это уже вполне благоустроенный, современный город.

Немалую долю труда в строительство Янгиера вносит и коллектив управления «Голодностепгэсстрой». Мы строим гидротехнические сооружения на Южном Голодностепском канале, бетонируем канал, возводим жилые дома в Янгиере и других населенных пунктах Голодной степи. План строительно-монтажных работ в истекшем году нами выполнен на 130,6 процента. Перевыполнен план января этого года.

Развертывая соревнование в честь предстоящих выборов в местные Советы, строители неплохо трудятся и в феврале. Месячный план будет выполнен досрочно.

Когда началось выдвижение кандидатов в депутаты Янгиерского городского Совета, мы назвали имена лучших наших товарищей: электрика Н. И. Бабарыкина, каменщицы М. А. Кочневой, мотористок М. Сеитовой и А. Легкоступ, экономиста Р. Т. Рвачевой, станочницы Э. А. Сурковой, бригадира арматурщиков А. А. Разина, главного инженера управления А. Е. Неустроева. Об этих товарищах можно рассказать много хорошего, ведь большинство из них работает чуть ли не с самого начала освоения Голодной степи.

А. А. Разин трудится в «Голодностепгэсстрое» с 1958 года. Руководимая им бригада арматурщиков всегда на переднем крае, она готовит арматуру на откосах канала перед бетонированием. Уже несколько лет этот коллектив носит звание бригады коммунистического труда, а А. А. Разин пользуется большим авторитетом среди строителей, активно участвует в общественной жизни.

Второй раз выдвинут кандидатом в депутаты А. Е. Неустроев. Избирателям хорошо известна его биография. Свою трудовую деятельность он начал сразу же после окончания института на строительстве Кайраккумской ГЭС, затем с 1957 года работал прорабом в Голодной степи, старшим инженером, руководителем геофизической группы, а с 1963 года — он главный инженер строительного управления «Голодностепгэсстрой». А. Е. Неустроев вел большую работу и как депутат городского Совета. Он всегда чуток и внимателен к запросам избирателей.

Наши кандидаты уже зарегистрированы. Мы уверены, что они оправдают высокое доверие, оказанное им.

В. КОЧУБЕИ — секретарь партбюро «Голодностепгэсстроя», **М. ЗАИКИН** — председатель постройкома, **А. ОМЕЛЬЯЧЕНКО** — механик отдела главного механика, **Н. МУСЛЯТДИНОВ** — арматурщик, **А. КУРБАНБЕКОВ** — бригадир бетонщиков.

г. Янгиер.

К ПРЕДСТОЯЩЕМУ ПРИЕЗДУ ПРЕЗИДЕНТА ФИНЛЯНДИИ УРХО КЕККОНЕНА В СОВЕТСКИЙ СОЮЗ

В соответствии с достигнутой договоренностью Президент Финляндии Урхо Кекконен по окончании визита в Индию посетит Советский Союз с 21 по 26 февраля с. г.

ПОЧИНУ КУРГАНТЕПИНЦЕВ — ВСЕНАРОДНУЮ ПОДДЕРЖКУ!

НАСТУПЛЕНИЕ НА ЦЕЛИНУ

Все больший размах приобретает наступление на Каршинскую степь.

За последние годы колхозники сельхозартели «Москва» освоили около 250 гектаров целины, а рабочие совхоза «Кашкадарья» — более 300 гектаров. Значительно расширили посевные площади за счет целины и другие хозяйства.

Сейчас 15 бульдозеров, скреперов и грейдеров днем и ночью работают на освоении новых земель.

По примеру кургантепинцев целинники взяли дополнительные обязательства по увеличению производства хлопка и других культур.

Х. НАЗАРОВ.

Каршинский район.

ВСЕ ИДЕТ ПО ГРАФИКУ

Обсуждая патриотический почин кургантепинцев, члены сельхозартели имени XXII партсъезда обязались получить в нынешнем году на каждом гектаре по 35 центнеров хлопка.

Сейчас идет деятельная подготовка к весне. Качественно отремонтированы 29 пропашных и 9 пахотных тракторов, сеялки, культиваторы, бороны и другие сельскохозяйственные орудия.

Сформированы экипажи посевных агрегатов. Сейчас члены экипажей обучаются практической работе на квадратно-гнездовых сеялках. Приведены в порядок все оросители, на 340 гектарах сделаны запасные и на 114 гектарах промывочные поливы.

В колхозе созданы специальные бригады из числа комсомольцев и молодежи, которые ежедневно заготавливают по 80—100 тонн местных удобрений. Уже запасено 3.000 тонн компоста, 1.500 тонн навоза.

Все работы, связанные с подготовкой к посевной, осуществляются точно по графику.

М. АЛИБАБАЕВ.
Внештатный корреспондент «Правды Востока».

Московский район.

ТЕХНИКА ГОТОВА

Став на трудовую вахту в честь выборов в местные Советы, механизаторы пятого отделения совхоза «Баяут» № 3 Янгиерского района завершили ремонт техники. На линейке готовности находятся 18 тракторов, 13 сеялок, плуги, зубовые бороны, чизели.

На ремонте техники отличились С. Джуманов, Р. Эмирсуюнов, С. Балтабаев, С. Райимов, С. Касымов и другие новаторы производства.

На отделении успешно осуществляются и другие мероприятия, связанные с подготовкой к весне. Промыто 427 гектаров засоленных земель, вывезено на поля 1.756 тонн местных удобрений.

Делом отвечая на призыв кургантепинцев, коллектив передового отделения делает все, чтобы получить в этом году по 30 центнеров хлопка с гектара.

Ю. БАБАЕВ.

Янгиерский район.

НЕ ПО-ХОЗЯЙСКИ

Некоторые хозяйства Сырдарьинской области еще не откликнулись по-деловому на призыв кургантепинцев. Это видно из того, что они медлят с подготовкой к весне.

К числу их относится и совхоз «Мирзачуль». Здесь много техники находится на улице, в грязи. Под открытым небом стоят 66 хлопкоуборочных машин, более 50 сеялок, 19 чизелей, много ворохоочистителей и пахотных тракторов. Однако руководителей хозяйства и в первую очередь главного инженера А. Машарипова такое положение, видимо, не волнует.

Медлят в хозяйстве и с очисткой арыков и зауров. К этой работе, по сути дела, только что приступили. Нет контроля за работой механизаторов землеройных машин.

Неблагополучно и с промывочными поливами. Промыто немногим более 300 гектаров.

Не по-хозяйски относятся к технике в колхозах «Ленинград» и «Коммунизм» Гулистанского района, «Кызыл Октябрь», «Победа» и «Социализм» Сырдарьинского района. Машины здесь стоят под открытым небом, детали и узлы валяются в грязи.

Надо быстрее исправить положение. Ведь весна не за горами.

З. АТАХАНОВ.

г. Гулистан.

ЧТОБЫ РОДИНА СКАЗАЛА: ХОРОШО!

Социалистические обязательства рабочих, инженерно-технических работников и служащих строительных организаций, предприятий строительной индустрии и проектных институтов Узбекской ССР на 1965 год

Советский народ, претворяя в жизнь решения XXII съезда КПСС, твердо и уверенно идет по пути, начертанному Программой Коммунистической партии, с каждым годом достигает все новых успехов в создании материально-технической базы коммунизма в нашей стране. Об этом особенно ярко свидетельствуют итоги экономического и культурного развития нашей Родины в 1964 году.

Трудящиеся Узбекистана, как и весь советский народ, вносят свой достойный вклад в общенародное дело построения коммунизма. В 1964 году промышленность республики досрочно выполнила годовой план. Больших успехов добились труженики села. Хорошо потрудились и наши славные строители. Соревнуясь со строителями Белоруссии, они в 1964 году выполнили объемы капитального строительства на 34 процента больше, чем в 1963 году, а в сельском и водохозяйственном строительстве почти на 46 процентов больше. Строители обеспечили ввод новых производственных мощностей в ряде важных отраслей народного хозяйства и в первую очередь в химии, энергетике, цветной металлургии, во многих других отраслях.

Уверенно наступают строители на Голодную и Каршинскую степи, на массивы Центральной Ферганы, Сурхандарьи и Каракалпакии.

Благородный труд строителей дал возможность в 1964 году справить новоселье десятком тысяч семей трудящихся Узбекистана.

Коллектив треста № 160 выполнил социалистические обязательства и обеспечил досрочный ввод комплекса по производству карбамида на Чирчикском электрохимическом комбинате и ряд других производственных мощностей на предприятиях Чирчика. Выполнили социалистические обязательства коллективы треста № 153, Ташкентского домостроительного комбината Главташкентстроя и других строительных организаций.

Выполнили свои социалистические обязательства и строители Ферганы. Они завершили строительство полного комплекса первой очереди Ферганского завода азотных удобрений, ввели ряд важных мощностей по нефтепереработке, а также объекты легкой и других отраслей промышленности.

Дал первую продукцию гигант химии Средней Азии — Навоийский химический комбинат.

Энергостроители республики досрочно ввели мощности на Ташкентской, Навоийской и Тахиаташской ГРЭС.

Все эти коллективы заслуженно получили приветствия ЦК КПСС и Совета Министров СССР, в которых отмечен их самоотверженный труд.

Значительных успехов в работе систематически добиваются бригадир треста № 10 Герой Социалистического Труда, заслуженный строитель республики Абдулла Вахидов, Герой Социалистического Труда бригадир электромонтажников Мамаджан Саидов, бригадир передвижной механизированной стройтреста № 12 Кенжабай Атаджанов, электромонтер Самаркандского треста Турсун Иргашев, штукатур треста № 6 Клавдия Солдатова, каменщик треста № 159 Джемал Холбаев, машинист экскаватора Владимир Рыжков и бульдозерист Джамал Мухитдинов из Амубухараканалстроя и другие. Они являются маяками строительного производства в республике.

В движении за коммунистический труд участвуют многие бригады и целые коллективы строителей республики. Более тысячи рабочих строителей удостоены почетного звания ударника коммунистического труда и 21 коллектив — почетного звания коллектива коммунистического труда.

Итоги развития промышленности Узбекистана и работы строительных организаций республики в 1964 году показывают, что у нас еще есть большие резервы, использование которых будет способствовать дальнейшему росту производства и повышению материального благосостояния народа.

* * *

Строители Узбекистана, как и весь советский народ, с огромным энтузиазмом приступили к выполнению заданий завершающего года семилетки. Широко развернув социалистическое соревнование за досрочное выполнение плана капитального строительства, рабочие, инженерно-технические работники и служащие строительных организаций и предприятий строительной индустрии республики принимают на 1965 год следующие социалистические обязательства:

— за счет роста производительности труда, широкой механизации и автоматизации производственных процессов, внедрения в производство новейших достижений науки и техники, опыта новаторов выполнить годовой план ввода в действие основных фондов и строительно-монтажных работ досрочно — 27 декабря. В том числе: по Сырдарьинской, Кашкадарьинской, Сурхандарьинской и Хорезмской областям — 25 декабря, Ташкентской, Андижанской областям и Каракалпакской автономной республике — 26 декабря, Самаркандской и Бухарской областям — 27 декабря и Ферганской области — 28 декабря.

Применяя богатый опыт строителей Ферганы, Чирчика и Навои по ускоренному сооружению объектов химии, строители Узбекистана обязуются с опережением установленных сроков вводить в действие новые производственные мощности, в том числе:

— на Навоийском химическом комбинате — по производству минеральных удобрений к 15 июня, аммиака синтетического — к 20 июня;

— на Ферганском заводе азотных удобрений — по производству химических средств защиты растений к 25 июня;

— на Ферганском заводе фурановых соединений — по производству пластических масс и синтетических смол к 20 июня;

— на Алтынтопканском свинцово-цинковом комбинате — по производству серной кислоты к 25 августа, вторую очередь электролитного цеха — к 25 ноября, вайербарсовый цех — в ноябре;

— на Папском заводе — по восстановлению автомобильных шин методом наложения нового протектора — к 15 декабря;

— ввести дополнительные мощности по добыче руды на Ингичкинском руднике — к 10 декабря и Кальмакырском — к 15 декабря;

— досрочно завершить строительство пусковых объектов на Узбекском комбинате тугоплавких и жаропрочных металлов;

— досрочно сдать в эксплуатацию первый лупинг газопровода Джаркак — Бухара — Самарканд — Ташкент к 1 сентября, второй лупинг этого же газопровода — к 1 декабря;

— на Ферганском нефтеперерабатывающем заводе досрочно ввести мощности по первичной переработке нефти;

— к 10 декабря ввести дополнительные мощности по добыче угля на Ангренском угольном разрезе.

Сознавая, что энергетика является основой развития всех отраслей народного хозяйства, энергостроители обязуются:

— ввести в строй на электростанциях на 456,5 тысячи киловатт новых мощностей, в том числе: 150 тысяч киловатт к 25 мая и 150 тысяч киловатт — к 25 октября на Ташкентской ГРЭС, в августе — на Навоийской ГРЭС 1.040 километров линий электропередачи напряжением 35 киловольт и выше, в том числе 369 километров для электрификации сельского хозяйства. В колхозах и совхозах республики построить 5.800 километров распределительных и высоковольтных электросетей; электрифицировать 160 колхозов и 29 совхозов. На строительстве Чарвакского гидроузла перекрыть реку Чирчик к 25 ноября; развернуть подготовительные работы по сооружению Тахиаташского гидроузла и досрочно освоить выделенные капиталовложения.

За счет улучшения организации работ, повышения индустриализации и уровня механизации строительства, внедрения передовых методов, применения опыта белорусских строителей по широкому внедрению аккордно-премиальной системы оплаты повысить производительность труда в строительстве на 0,5 процента против плана, в том числе: по Министерству строительства, Министерству водного хозяйства, Голодностепстрою, Каршистрою, Главколхозстрою — на 0,5 процента, Узбекгидроэнергострою — на 1 процент и Узглавводстрою — на 0,3 процента; снизить себестоимость строительно-монтажных работ против плана на 0,2 процента, внедрить 3.800 рационализаторских предложений с условной годовой экономией более 5 миллионов рублей.

Одним из условий роста производительности труда является эффективное использование строительных машин и механизмов, дальнейшее повышение уровня комплексной механизации процессов строительного производства.

На основе опыта работы передовых механизаторов строители республики решили:

— повысить уровень комплексной механизации: по земляным работам — на 0,2 процента, по бетонным — на 0,5 процента и по приготовлению раствора — на 1,5 процента против плана;

— уровень механизации штукатурных работ довести до 60 и малярных — до 80 процентов; обеспечить двухсменную работу основных строительных машин и механизмов;

— учитывая, что успешное выполнение все возрастающих объемов капитального строительства возможно лишь при опережающем росте мощностей предприятий промышленности стройматериалов и стройиндустрии, строители республики обязуются выполнить годовой план капитальных вложений и ввода производственных мощностей по этим предприятиям 20 декабря, в том числе по сборному железобетону на 396 тысяч кубометров и нерудным строительным материалам — на 2,9 миллиона кубометров;

— выпустить сверх плана на 1 миллион 200 тысяч рублей продукции, в том числе 6 тысяч кубометров сборного железобетона и 12 тысяч квадратных метров столярных изделий. Годовую производственную программу по нерудным материалам в объеме 12 миллионов 581 тысячи кубометров выполнить к 15 декабря.

Сознавая, что дальнейший подъем сельского хозяйства является общенародным делом, строители Узглавводстроя и ирригационных систем Министерства водного хозяйства и Министерства производства и заготовок сельхозпродуктов Узбекской ССР обязуются досрочно подготовить к сдаче в сельхозоборот 45 тысяч гектаров новых орошаемых земель, в том числе в Ташкентской области — 3,5, Сырдарьинской — 4, Ферганской — 4,9, Андижанской — 4, Самаркандской — 4,5, Бухарской — 2, Сурхандарьинской — 8, Хорезмской — 1, Кашкадарьинской — 0,5 и в Каракалпакской АССР — 12,3 тысячи гектаров.

К 1 мая обеспечить пуск воды по Аму-Бухарскому каналу, полностью сдать канал в эксплуатацию к 1 сентября; к 25 ноября довести Касансайское водохранилище до проектной мощности, к 1 сентября сдать в эксплуатацию Озерный и Дарьялыкский коллекторы, к 15 июня закончить реконструкцию протока канала Раушан.

По Голодностепстрою к 20 декабря подготовить и сдать в эксплуатацию 23 тысячи гектаров новых орошаемых земель, построить 348 километров лотковой сети, 48 километров напорных трубопроводов, 435 километров закрытого горизонтального дренажа, 84 скважины вертикального дренажа, а также построить сверх плана 2 тысячи квадратных метров жилья.

По Каршистрою досрочно завершить подготовительные работы по созданию производственных баз № 1 и № 2, строительство Каршинского машинного канала, главного южного коллектора, а также комбината промстройматериалов в г. Карши; построить сверх плана 5 тысяч квадратных метров жилья.

Практически осуществляя курс нашей партии на всемерное улучшение культурных и бытовых условий трудящихся, строители республики обязуются:

— годовой план ввода в эксплуатацию жилья выполнить по республике к 25 декабря: 419 тысяч квадратных метров из 830 тысяч построить из крупных панелей. До конца года сдать в эксплуатацию 10 тысяч квадратных метров жилья сверх плана, из них в г. Ангрене — 1.500, в г. Фергане — 3.000, в г. Термезе — 1.500, в г. Чирчике — 1.000 и в г. Самарканде — 3.000 квадратных метров;

— девятимесячный план строительства школьных зданий выполнить к началу учебного года; к 25 декабря выполнить годовой план строительства школ по государственным капиталовложениям на 24.170 ученических мест и по нецентрализованным источникам на 15.000 ученических мест. В том числе в областях: Ташкентской — 2,728, Сырдарьинской — 1.072, Ферганской — 3.536, Андижанской — 3.520, Самаркандской — 2.892, Бухарской — 964, Кашкадарьинской — 1.928, Сурхандарьинской — 536, Хорезмской — 1.500, Каракалпакской АССР — 1.928 и городу Ташкенту — 12.318 ученических мест. К 20 декабря сдать в эксплуатацию дошкольные учреждения по государственным капиталовложениям и нецентрализованным источникам на 19.500 мест; к 25 декабря ввести в больницах 1.912 мест.

Строители Главколхозстроя обязуются досрочно, к 25 декабря, выполнить план строительно-монтажных работ, сдать сверх установленного плана: 5.600 квадратных метров жилья, школ на 3.420 ученических мест, детских дошкольных учреждений на 185 и больниц на 100 мест.

Досрочно, к 20 декабря, построить и ввести в действие мощности на 60.984 скотоместа, в том числе по областям: Ташкентской — 8.272, Ферганской — 8.128, Андижанской — 6.770, Бухарской — 4.974, Сырдарьинской — 6.040, Сурхандарьинской — 2.794, Самаркандской — 10.892, Кашкадарьинской — 3.000, Каракалпакской АССР — 3.412 и Хорезмской — 6.612 скотомест.

Работники проектно-изыскательских организаций обязались закончить годовой план проектных работ к 28 декабря и обеспечить выпуск технической документации для строительства 1966 года 25 августа.

Принимая эти высокие обязательства, строители обязуются еще шире развернуть соревнование за коммунистический труд, за дальнейший рост производительности труда, повышение качества строительства, за ускорение технического прогресса, внедрение передового опыта, изыскание и использование новых производственных резервов.

Строители республики заверяют ЦК КПСС и ЦК КП Узбекистана в том, что они приложат все силы для успешного выполнения исторических решений XXII съезда партии, постановлений последующих пленумов ЦК КПСС, решений V сессии Верховного Совета СССР и внесут свой достойный вклад в дело построения коммунизма в нашей стране.

Социалистические обязательства обсуждены и приняты на собраниях рабочих, инженерно-технических работников и служащих строительных организаций, предприятий строительной индустрии и проектных институтов Узбекской ССР.

УКАЗ ПРЕЗИДИУМА ВЕРХОВНОГО СОВЕТА УЗБЕКСКОЙ ССР

О награждении Почетной грамотой Президиума Верховного Совета Узбекской ССР Объединенного издательства и типографии ЦК КП Узбекистана

В связи с 40-летием образования Объединенного издательства и типографии ЦК КП Узбекистана и учитывая их заслуги в деле коммунистического воспитания трудящихся республики, наградить Почетной грамотой Президиума Верховного Совета Узбекской ССР Объединенное издательство и типографию ЦК КП Узбекистана.

Заместитель Председателя Президиума Верховного Совета Узбекской ССР А. АБДАЛИН.

Секретарь Президиума Верховного Совета Узбекской ССР Р. САХИБАЕВ.

17 февраля 1965 г.,
г. Ташкент.

УКАЗ ПРЕЗИДИУМА ВЕРХОВНОГО СОВЕТА УЗБЕКСКОЙ ССР

О награждении Почетной грамотой Президиума Верховного Совета Узбекской ССР издательства «Узбекистан»

В связи с 40-летием образования издательства «Узбекистан» и учитывая его заслуги в деле коммунистического воспитания трудящихся республики, наградить Почетной грамотой Президиума Верховного Совета Узбекской ССР издательство «Узбекистан».

Заместитель Председателя Президиума Верховного Совета Узбекской ССР А. АБДАЛИН.

Секретарь Президиума Верховного Совета Узбекской ССР Р. САХИБАЕВ.

17 февраля 1965 г.,
г. Ташкент.

В Президиуме Верховного Совета Узбекской ССР

Президиум Верховного Совета Узбекской ССР удовлетворил ходатайство исполнительного комитета Андижанского областного Совета депутатов трудящихся и переименовал Мархаматский район Андижанской области в Ленинский. Административный центр Ленинского района из селения Русское село переведен в город Ленинск.

РЕСПУБЛИКАНСКАЯ ВСТРЕЧА КОНТРОЛЕРОВ

Разносторонний опыт партийно-государственного контроля был обобщен на закончившемся 18 февраля в Ташкенте четырехдневном республиканском семинаре.

Руководители городских и районных комитетов партгосконтроля выступили с сообщениями о формах и методах проверки выполнения государственных планов, выпуска доброкачественной продукции, подготовки к весенне-полевым работам в колхозах и совхозах. Собравшиеся рассказали о работе внештатных отделов комитетов партийно-государственного контроля, о деятельности групп содействия и штабов «Комсомольского прожектора».

С некоторыми итогами работы за минувший год и задачами по дальнейшему улучшению деятельности комитетов партгосконтроля участников семинара ознакомил председатель Комитета партийно-государственного контроля ЦК Компартии Узбекистана и Совета Министров республики М. М. Мусаханов. Доклад об основных направлениях в развитии народного хозяйства республики на 1966—1970 годы сделал председатель Госплана Узбекской ССР С. К. Зиядуллаев. Группа руководящих работников министерств и ведомств Узбекистана посвятила свои выступления вопросам эффективности использования капитальных вложений, дальнейшего совершенствования службы быта и другим вопросам.

На заключительном занятии семинара выступили второй секретарь ЦК Компартии Узбекистана В. А. Карлов, заведующий отделом Комитета партийно-государственного контроля ЦК КПСС и Совета Министров СССР Я. И. Кабков. (УзТАГ).

Добрая слава идет на Самаркандском заводе «Кинап» об автоматчике Разыке Салиеве, которого вы видите на снимке. Отличный производственник, он ежедневно перевыполняет задания в полтора раза, работает без брака.

Фото П. Ахмедова.

ВОЙДИ, КРАСОТА, В ЦЕХ!

Пусть красота идет с тобою,
Как спутник—всюду и всегда,—
В цеху, под крышей заводскою
Пусть солнцем светится она!

Эти слова можно поставить эпиграфом к семинару-конференции «Роль технической эстетики в повышении производительности и культуры труда», состоявшейся на днях в Ташкенте.

Во Дворце культуры текстильщиков собрались «эстеты» от станка и прилавка, из шахты и со стройки. Посторонний человек, послушав несколько выступлений, задумался бы: что это — съезд художников, музыкантов или искусствоведов? И был бы удивлен, узнав, что все присутствующие работают в сфере производства. И каждый из них чувствует себя ответственным за красоту.

На первый взгляд, могло показаться, что речь идет о вещах, имеющих мало общего с планом производства, качеством продукции, производительностью труда. Но о чем бы ни говорили участники конференции — о цветах или о рабочей одежде, об окраске стен и полов или об организации рабочего места — все это в конечном счете сводилось к подъему нашей промышленности на более высокий уровень.

До того, как зайти в зал заседаний, пройдемся по выставке, на которой предприятия Ташкентской области экспонируют то, что уже сделано, и что намечается сделать по культуре производства.

Вот стенды, рассказывающие о Ташкентском тракторосборочном и тепловозо-вагоноремонтном заводах, о текстильном комбинате. Вот слушатели тесной группой обступили станок. Рядом человек с указкой.

— Как видите, — говорит он, — в основу новой системы хранения, учета и выдачи инструмента заложена наглядность.

И старший инженер-технолог завода «Ташсельмаш» Михаил Прохорович Егоров тут же убедительно доказывает преимущества новой системы: инструмент хранится не навалом, а в специальных гнездах стеллажей. Каждый стеллаж — раскрытая книга с шестью поворачивающимися «страницами». «Прочесть» ее — учесть запасы и состояние инструмента на складе — можно без инвентаризации. Точные инструменты при хранении не портятся. Новая система разработана М. П. Егоровым и применяется на заводе «Ташсельмаш».

Новинка интересует многих. Участники конференции достают карандаши и авторучки. Вопросов уйма. И главный:

— Где делаются такие стеллажи?

— Можно ли заказать их на «Ташсельмаше»?

Автор разводит руками. Оказывается, заказать стеллажи негде. Надо бы изготовлять их в централизованном порядке, но Совнархоз пока не взялся за это дело.

М. П. Егоров рассказывает о предложенной им совместно с инженером-технологом И. И. Нечаевым типовой организации рабочего места станочника, которая максимально сокращает непроизводительные движения рабочего, сводит к минимуму простои станков, повышает на 15—20 процентов производительность труда и культуру производства.

Интересна световая сигнализация, извещающая о простое и его причине. Загорелся, например, красный сигнал — значит испортился станок, желтый — кончились заготовки, синий — нет инструмента. И опять вопросы: где, кто изготавливает инструментальные тумбочки?

Пожалуй, больше всего людей у выставки рабочей одежды, представленной Ташкентским домом моделей. Тут костюмы для литейщиков и шахтеров, для работы в огнеопасных местах и в условиях повышенной влажности, халаты пищевиков и работников прилавка, повиноловый костюм для водителей и текстовиниловый для работников лубяной промышленности. Хороший подарок — костюмы для уроков труда в школьных мастерских.

Модели обсуждаются особенно пристрастно. Почему, например, комбинезоны такого мрачного цвета? Оказывается... нет тканей мягких тонов. Не всем нравится фасон халатов. А главная досада вот на что: все ясно — кто автор модели, какой материал берется, но где достать костюмы?

О многом, уже достигнутом, сделанном рассказали начальник отдела специального проектно-конструкторского бюро Ю. П. Бецофен, секретарь Чирчикского горкома партии З. Х. Мусин, главный инженер Узбекского металлургического завода А. Г. Саленек, секретарь Ташкентского облсовпрофа А. В. Бранлов, начальник тепловозо-вагоноремонтного завода имени Октябрьской революции Р. Т. Тадулевич и многие другие. Но, рассказывая о том, что записано уже в актив, каждый отмечал и недостатки, помехи в работе.

Заместитель начальника топливно-котельного цеха Алмалыкской ТЭЦ И. А. Павловский, поделившись опытом работы общества технической эстетики, выразил и огорчение: энтузиасты производственной эстетики с трудом достают краски, эмали, кисти, краскопульты. Совнархоз тут ничем не помогает, соответствующие заявки не выполняет. Нет литературы по технической эстетике.

Встреча была деловой, полезной. Выводы сделаны вполне определенные. Культура производства — это резерв повышения производительности труда. Поэтому культуру производства, технологическую эстетику нужно планировать, как и производительность труда, себестоимость продукции.

Каждый должен быть в ответе за красоту своего цеха, за техническую эстетику!

В. ЗИМЕНКО.

«ЗОЛОТУ ПОЛЕЙ» — ВЫСОКУЮ ПРОБУ

«Золотом полей» называют минеральные удобрения. И это справедливо — от удобрений зависит повышение урожайности всех сельскохозяйственных культур. Естественно, что «золото полей» должно быть высокой пробы.

Кокандский суперфосфатный завод в последние годы поставляет колхозам и совхозам суперфосфат в аммонизированном и гранулированном виде.

Известно, что коллектив этого предприятия добивается хороших успехов в выполнении производственных планов. Но с качеством здесь не всегда благополучно.

По техническим условиям суперфосфатные удобрения должны содержать 14 процентов фосфорной кислоты и 2,3 процента азота. Контрольные же лабораторные анализы показали, что содержание действующего начала — фосфорной кислоты в суперфосфате на 0,3—0,5 процента ниже технических условий, азота же содержится всего 1,0—1,4 процента.

Совершенно неудовлетворителен гранулометрический состав суперфосфата. В пробах, взятых в колхозах имени Ленина, «Пахта кайнар» и совхозе «Комсомол» Узбекистанского района Ферганской области, гранул размером более 4 миллиметров оказалось от 28,5 до 80 процентов вместо 20. В автомашины, направляющиеся в колхозы, попадают крупные сцементировавшиеся куски весом до 30 килограммов. Бывают случаи, когда вместе с суперфосфатом отгружались глыбы «мертвого состава», образовавшиеся после очистки оборудования.

Аммонизированный суперфосфат отгружается навалом в закрытых вагонах, полувагонах и на автомашинах, хотя по техническим условиям должен быть затаренным.

Кроме суперфосфата, завод вырабатывает для сельского хозяйства кремнефтористый натрий. Это сильный яд, и поэтому требования к его упаковке и маркировке должны быть повышены. Но вот при проверке 36 партий в количестве 114 тонн, принятых заводским отделом технического контроля к отгрузке, выявлено, что на барабанах с кремнефтористым натрием вместо маркировки несмываемой краской были наклеены бумажные этикетки с надписью: «Аммонизированный суперфосфат» или просто бумажки с различными цифрами.

Известно, что при долгом хранении чешуйчатая селитра слеживается. Так, в колхозе имени Ленина Касанского района Кашкадарьинской области в прошлом году пришлось измельчить 960 тонн чешуйчатой аммиачной селитры, на что затрачено 1.445 рублей.

Ферганский завод азотных удобрений начал поставлять сельскому хозяйству гранулированную аммиачную селитру. Рассыпчатость ее должна составлять 90 процентов, а не 62—68 процентов, как было установлено при проверке.

По техническому регламенту селитра должна затариваться в мешки при температуре не более 60—65 градусов. На заводе же это делают порой при температуре 68—78 градусов. По этой причине селитра быстро слеживается и приходится производить большие дополнительные затраты ручного труда для ее дробления и просеивания через сито перед внесением в почву.

От качества минеральных удобрений зависит богатый урожай. Труженики полей ждут от работников химической промышленности продукцию только отличной пробы.

И. ЮЛДАШЕВ.
Работник управления химии «Узсельхозтехники».

РАЗГОВОР ВЕДЕТ ЧИТАТЕЛЬ

БЕЗДОМНАЯ БИБЛИОТЕКА

Вот уже шесть месяцев при городском отделе культуры у нас открыта библиотека. Формально она существует, а фактически за неимением помещения книжный фонд без конца перевозится с места на место. Горисполкому известно об этом, но он ограничивается многочисленными обещаниями предоставить помещение.

Н. КИТУХИНА.
Заведующая библиотекой.

г. Коканд.

ПОЧЕМУ МОЛЧИТ РАДИОПРИЕМНИК

Очень удобен радиоприемник марки «Дорожник», питающийся от батарей. Но вот батарей ни в одном магазине Кашкадарьинской области не купишь. Писал я и в Узбекбрляшу в Ташкент. А оттуда отвечают: обратитесь в местный культмаг или в магазин радиодеталей, мы по заказу батареи не высылаем.

Зачем же нужен радиоприемник, которым нельзя пользоваться?

С. ГРЕЧИН.

пос. Пачкамар
Гузарского района.

МАГАЗИН ПОД ЗАМКОМ

Магазин культтоваров № 20 в Каттакургане — единственный в городе крупный магазин подобного профиля. И тем не менее, если вы захотите приобрести музыкальные инструменты, спортивные или другие товары, вам приходится ехать за ними в Самарканд. Вот уже около пяти месяцев на дверях висит замок. Когда-то у работников магазина была обнаружена недостача. Виновных давно наказали, а магазин так и не открыли. Сколько десятков тысяч рублей ежемесячно выпадает из торгового оборота?

М. КАБУЛОВ,
В. КРЮЧКОВ.
Сотрудники многотиражной газеты «За вольфрам».

г. Каттакурган.

КОГДА ВСЕ БОЙЦЫ...

ЖИВАЯ ПРАКТИКА

В сельскохозяйственном институте основы марксистско-ленинской философии изучаются со второго курса. В программе — диалектический и исторический материализм, основы научного атеизма, основы марксистско-ленинской эстетики.

Педагогический процесс направляется лекциями. От их качества во многом зависит успех изучения любых дисциплин, тем более общественных.

Мы разработали методику, как преподавание философских дисциплин увязать с профилем вуза, его факультетов. Так, при чтении лекции, скажем, на тему «Предмет марксистско-ленинской философии» внимание студентов обращается на связь марксистско-ленинской философии с агробиологической наукой и практикой сельскохозяйственного производства в республике.

Посещаем лекции и семинарские занятия друг друга, обсуждая потом их содержание, методику. Часто это вызывает полезные дискуссии.

Особенно часто обмен мнениями бывает вокруг проведения семинарских занятий. Семинары — гибкая форма учебы. В живом обсуждении, дискуссиях студенты с помощью преподавателя вырабатывают умение диалектически мыслить, излагать и отстаивать свои взгляды по философским проблемам.

Следует отметить, что самостоятельной работе студентов существенно мешает отсутствие в институте хорошо оборудованного и свободного от академических занятий кабинета, где они бы могли более углубленно изучать литературу по марксистско-ленинской философии.

Для повышения квалификации работникам кафедры многое дают практикуемые у нас уже в течение нескольких лет философские семинары, а также совместные заседания кафедры философии с другими кафедрами института.

Так, на объединенном заседании кафедр философии и агробиологических наук был недавно обсужден вопрос о новейших достижениях и широких перспективах развития биологической науки в стране. Вместе с кафедрами общественных наук мы обсудили и свои задачи в связи с подготовкой к великим датам — 50-летию Октябрьской социалистической революции и 100-летию со дня рождения В. И. Ленина. Принято решение об издании научных трудов, о завершении членами кафедр докторских и кандидатских диссертаций, улучшении политико-воспитательной работы среди студентов.

Организован у нас и университет марксистско-ленинских знаний. Самый крупный факультет — философии. На нем ведут занятия свыше 50 профессоров, доцентов, ассистентов, аспирантов.

Учебно-воспитательную работу члены кафедры сочетают с научными исследованиями в области марксистско-ленинской философии. Примечательно, что, имея каждый свою тему, члены кафедры тем не менее дружно работают и над одной общей весьма актуальной проблемой развития социалистической культуры и воспитания нового человека в период развернутого строительства коммунизма.

Ряд статей по этой проблеме опубликован, например: «Культура как общественное явление» одного из авторов этой статьи в журнале «Общественные науки в Узбекистане» (1964, № 12), «Роль коллектива в нравственном воспитании трудящихся» В. М. Бикрицкого в журнале «Коммунист Узбекистана» (1964, № 10—11).

Члены кафедры приняли активное участие в создании монографии «Очерки истории Коммунистической партии Узбекистана», вышедшей в свет в конце 1964 года, а также учебных пособий на узбекском языке по марксистско-ленинской философии, научному атеизму и этике.

Так, в учебном пособии «Моральный кодекс строителя коммунизма», вышедшем в конце 1963 года, кафедра философии нашего института представлена разделами: «Преданность коммунизму — высший принцип коммунистической нравственности», «Честность, правдивость, нравственная чистота, скромность и простота в общественной и личной жизни», «Братская солидарность с трудящимися всех стран».

Важное место занимают у нас конкретные социологические исследования. Они ведутся с 1961 года. Их цель — установить, как и в каких формах рабочие и колхозники нашей республики повышают свою квалификацию, участвуют в соревновании за звание коллективов коммунистического труда, передают опыт товарищам по работе, как используют свободное время, как преодолеваются пережитки прошлого и т. д.

Данные наших конкретных социологических исследований широко используются в лекциях и на семинарских занятиях, являются важным источником при подготовке диссертаций членами не только нашей, но и других кафедр высших учебных заведений Ташкента.

Слабым звеном в работе считаем недостаточный контроль за осуществлением планов научной работы. Тут нужны значительные усилия. Планы научных исследований должны выполняться строже, настойчивее.

Сам профиль будущих специалистов требует от работников нашей кафедры большего, чем в других вузах, внимания к философским проблемам естествознания. Успех во многом зависел от подбора специалистов, и мы их нашли. К работе кафедры привлечен, например, А. Эшбаев. Он окончил аспирантуру в Москве по специальности: «Философские вопросы биологии». Штатным преподавателем является и Ю. Саттаров, который обучается в заочной аспирантуре и специализируется по предмету: «Соотношение внутренних и внешних противоречий в растительном мире». По совместительству работает на кафедре кандидат философских наук Б. Исмаилов, хорошо подкованный в философских вопросах естествознания.

Большое место в деятельности кафедры занимает пропагандистская работа по линии партийных организаций республики и общества «Знание». Тематика лекций, с которыми выступают члены кафедры как в Ташкенте, так и в республике, весьма разнообразна — «О советском патриотизме и пролетарском интернационализме», «О моральном облике строителя коммунизма», «Культура как общественное явление», «О борьбе с религиозными пережитками», «Роль народных масс и личности в истории», «Роль семьи в период строительства коммунистического общества» и т. д. Тематика лекций текущего года значительно расширяется.

Добавим в заключение, что в проведении политико-воспитательной работы в самом институте наша партийная организация часто прибегает к помощи кафедры философии. Мы рады, что нас рассматривают, как помощников в решении живых вопросов подготовки специалистов, их воспитания.

Х. РАСУЛЕВ.
Заведующий кафедрой философии Ташкентского сельскохозяйственного института, доцент.

Б. ПАТЛАХ.
Преподаватель кафедры.

НА КАФЕДРАХ ОБЩЕСТВЕННЫХ НАУК

...И ПОЧЕМУ ИНОГДА ВСКОЛЬЗЬ?

НАЗРЕВШИЕ ПРОБЛЕМЫ

На дневном и вечернем отделениях Ташкентского медицинского института обучается более пяти тысяч юношей и девушек. Готовят их к благородной профессии врача около пятисот профессоров, доцентов, ассистентов, преподавателей. Среди них тридцать человек — кандидаты наук, доценты, преподаватели — составляют коллектив работников кафедр общественных наук: истории КПСС, философии, политэкономии, основ научного коммунизма.

В том, что заметно растет идейно-теоретический уровень подготовки специалистов, что теория и история большевизма теснее, чем в прошлые годы, увязывается в институте с жизнью,—заслуга работников кафедр общественных наук, многие из которых настойчиво повышают научную и методическую квалификацию, ведут большую общественную работу в институте, районе, городе, республике.

Но не об этом сегодня речь. Хотелось бы коснуться того, что не сделано, что ждет решения.

Начну с очевидного несовершенства программ. Они составлены так, что ряд тем повторяется на всех кафедрах общественных наук.

Конечно, каждая кафедра делает свои акценты, но не всегда это отвечает интересам углубленного изучения темы.

На лекцию — «Партия в годы империалистической войны. Вторая революция в России» отводится два часа. По теме предусмотрен семинар о ленинской теории социалистической революции. Лектор, понятно, стремится глубже раскрыть эту теорию, помочь студентам подготовиться к семинару, и на это у него уходит 90 процентов времени. А ведь о том же будет идти речь в курсах политэкономии, философии, основ научного коммунизма. Что же касается самих историко-партийных проблем по теме, то они остаются подчас нераскрытыми: для них у лектора остается... 10 минут.

Настало время разработать программы так, чтобы они не обедняли ту или иную науку, исключали дублирование и рационально распределяли время.

Программа курса истории КПСС делает акцент на самостоятельную работу студентов. И это правильно. Хорошо, что на семинары отводится больше времени, чем на лекции. Но вот, как это выглядит на практике.

Учебная группа в 25—30 человек на практических занятиях по физике, химии, анатомии, микробиологии и почти всем другим предметам, изучаемым в медицинском институте, делится пополам, а на некоторых кафедрах даже на четыре части. Говорят, что здесь нужен индивидуальный подход, контроль и т. д. Но разве на кафедрах общественных наук индивидуальный подход к студенту не нужен? Нужен, но практически он недоступен. Ведь для общественных наук те же группы не делятся. Четыре часа на важнейшую тему... Попробуйте за 180 минут выявить знания у 25—30 человек, помочь им исправить ошибки, разъяснить сложные вопросы!

Говорят, что дробление групп сопряжено с увеличением штатов. А почему бы и не подумать об этом? Учебный план лечебного и педиатрического факультетов рассчитан на семь с лишним тысяч часов. Из них общественным наукам отводится 350 часов, или менее пяти процентов.

Наглядных пособий по курсу истории КПСС крайне мало. Нет диаграмм, схем, репродукций и для семинарских занятий. Первый том сборника наглядных пособий вышел, как известно, в 1962 году, второй—в 1964 году. Когда будут 3 и 4 тома, иллюстрирующие деятельность КПСС с 1926 года до наших дней, неизвестно. К тому же исполнение сборника не совсем удачно. Печатается он книгами небольшого формата. Удобны они лишь для индивидуального пользования. Нам же необходимы пособия, которые можно было бы вывесить в аудитории, пользоваться ими в семинарской группе, в лекционном потоке.

А толкать кафедры на путь изготовления пособий своими собственными силами нельзя. Такие пособия примитивны, нередко и ошибочны. Настало время выпустить по истории КПСС цикл ярких, захватывающих, хорошо продуманных и исполненных кинофильмов, диафильмов и т. п.

Планы семинарских занятий сейчас таковы, что обычно повторяют формулировки вопросов из программы курса. По некоторым темам так и надо. Но это не на пользу делу, когда речь идет о трудах классиков марксизма-ленинизма. Зачем изобретать особые планы семинаров по тем книгам, где уже даны планы — гениально четкие, простые, последовательные?

План семинарских занятий — документ больше методический, и надо просто-напросто расширить права кафедр в их разработке применительно к изучаемому источнику.

И последнее. При Ташкентском горкоме КП Узбекистана функционировал городской семинар преподавателей кафедр общественных наук вузов. В нем работали секции истории КПСС, философии, политэкономии. Ныне секция истории КПСС по сути прекратила свое существование. И это плохо. В городе, насчитывающем пятнадцать вузов, нет центра, где преподаватели истории КПСС могли бы собраться, обменяться опытом, обсудить злободневный вопрос.

А такой центр нужен. Только не в форме прежней секции. Лучше, если будет общество историков партии. Во главе общества должен быть президиум, избираемый на собрании членов общества и подотчетный обществу и городскому комитету партии. На заседаниях общества следует заслушивать и обсуждать наиболее интересные научные доклады и сообщения преподавателей, вопросы методики. Можно организовать апробацию кандидатских и докторских диссертаций, монографий, статей.

А. ВОДОЛАЗСКИЙ.
Заведующий кафедрой истории КПСС Ташкентского медицинского института, кандидат исторических наук, доцент.

ГОРОД — СЕЛУ

Сейчас, как известно, в колхозах проходят отчетные и отчетно-выборные собрания, подводятся итоги шестого года семилетки, намечаются задачи на новый сельскохозяйственный год. На всех собраниях подчеркивается, что основа будущего успеха — тщательная подготовка к весеннему севу.

Промышленные предприятия Джизака усиливают шефскую помощь селу.

Известковый завод помогает своему подшефному колхозу «Москва» в изготовлении деталей и запасных частей для тракторов и сеялок, переоборудовал трактор на бульдозер. Рабочие здесь участвуют в планировке вновь осваиваемых земель.

Комбинат стройматериалов решил: помочь подшефному колхозу «Зарафшан» в строительстве летнего клуба, за счет сверхпланового выпуска изделий отпустить колхозу один комплект оборудования для бригадных станов, изготовить метизы. Специалисты комбината проводят в колхозе консультации по строительству культурно-бытовых объектов.

Спецмастерская «Узтехремонта» для своего подшефного колхоза имени Карла Маркса восстановит колеса хлопковых сеялок, изготовит болты, гайки, шайбы для сельскохозяйственных машин. Колхоз получил от шефов и новый мотор для хлопкоуборочной машины «ХВС-1,2».

Коллектив автобазы № 32 взялся помочь колхозу имени Энгельса выполнить токарные, сварочные и другие работы, туда едут специалисты по ремонту сельхозмашин. Автомобилисты помогут колхозу в ремонте дорог.

Обязательства промышленных предприятий по усилению шефских связей с колхозами одобрил районный комитет партии.

Л. ПОНОМАРЕНКО,
Р. ТУРДЫЕВА.
Внештатные корреспонденты «Правды Востока».

г. Джизак.

По следам выступлений „Правды Востока“

«ГИДРОПРЕССЫ В ЛУЖЕ»

Корреспонденция и фотообвинения, опубликованные «Правдой Востока» 23 января 1965 года, вызвали широкий отклик. Мы получили письма и от тех, кого непосредственно критиковала газета, и от некоторых наших читателей.

Заместитель начальника управления пищевой промышленности Совнархоза республики А. Султанходжаев сообщает:

«Проверкой установлено, что в результате значительного поступления грузов в первой декаде января масложиркомбинат не справился со своевременной вывозной оборудования с площадок станции Ташкент-товарный.

Приказом по управлению на исполняющего обязанности директора комбината т. Колодко наложено взыскание. Этим же приказом предложено всем предприятиям управления проверить в феврале состояние хранения неустановленного оборудования».

О причинах, вызывающих затруднения в разгрузочно-приемных операциях, пишет начальник отдела снабжения Государственного конструкторского бюро технологии машиностроения Б. Пактер:

«Мы не смогли вывезти своевременно груз (2 места, вес 32 тонны) потому, что на станции Ташкент-товарный нет кранов нужной грузоподъемности. Гидропресс был снят с платформы и разгружен без нашего представителя, силами восстановительного поезда по договоренности с ГКТБ 7 декабря 1964 года. В распоряжении Совнархоза не оказалось ни одного траллера грузоподъемностью свыше 30 тонн.

21 января, арендовав траллер, мы обратились к руководству Среднеазиатской железной дороги с просьбой освободить нас от оплаты штрафа в пятикратном размере, так как меры к вывозу тяжеловесных грузов были нами приняты. Учитывая все это, железная дорога сняла с ГКТБ штраф за хранение груза, и 1 февраля гидропресс со станции был вывезен. ГКТБ примет все меры к тому, чтобы не допускать в дальнейшем задержек с вывозом тяжеловесов».

Вместе с тем т. Пактер резонно замечает, что «невыполнение грузополучателем уставных правил не дает права отдельным работникам транспорта разгружать народное добро в «лужи с водой», ломать упаковку и уродовать станки».

Редакция поддерживает и другое предложение т. Пактера: «Учитывая, что количество тяжеловесов, поступающих в адрес предприятий и строек, будет возрастать с каждым месяцем, годом, транспортное управление Совнархоза Узбекской ССР должно иметь у себя мощные траллеры, тягачи и подъемные средства. Это наверняка избавит нас от необходимости «садиться в лужи».

Получен ответ и от директора Ташкентской ненафной фабрики П. Харитонова. Но, к сожалению, он не сообщил о том, какие меры приняты руководителями и партийной организацией предприятия по обеспечению быстрой разгрузки грузов на товарной станции.

В корреспонденции говорилось, что на деньги, выплаченные фабрикой в виде штрафов, можно было бы построить детский сад или кафе типа «Малютка». Тов. Харитонов же считает, что это домысел и, дескать, подсчеты показывают другое. Что ж, красиво, возможно, сгущены. И не без умысла. Год еще только начался, а фабрика уже уплатила железной дороге 1.508 рублей 63 копейки штрафов. При таком «хозяйствовании» возможны потери, позволяющие сделать более сильные сравнения.

Но вот еще в чем дело. Оказывается, т. Харитонов обеспокоен тем, что теперь рабочие требуют от руководителей отчета, почему до сих пор фабрика не построила детские учреждения. Правильно требуют, т. Харитонов!

Дельная мысль высказана читателем из г. Самарканда т. Мухаевым. Он пишет:

«Иные получатели грузов по тем или другим причинам не могут своевременно их вывезти. Мне кажется, железной дороге не стоит сводить заботу об этих грузах лишь к пунктуальному взиманию штрафов. Никто не давал права работникам товарной станции бросать в лужи дорогостоящее оборудование и ломать при разгрузке упаковку».

В заключение хочется привести письмо работницы т. Овсенко из Ташкента:

«Правда Востока» поместила острый сигнал. Больно читать о том, как загружена товарная станция, как портятся под дождем и снегом машины, стоящие народу, государству больших денег, большого труда. И это в то время, когда мы призываем даже детей беречь каждый кусочек металла, устраиваем воскресники по сбору металлолома, чтобы из него делать нужные машины. Это же труд тысяч людей — конструкторов, рабочих, рудокопов, железнодорожников. Если бы люди, отвечающие по долгу службы за сохранность ценных грузов, всегда помнили об этом, они не позволяли бы себе платить штрафы, подвергать порче народное добро. Надо строже спрашивать с тех, кому не дорога наша общая копейка».

НОВОСТИ ТЕХНИКИ, ГОРИЗОНТЫ НАУКИ

Сообщения корреспондентов ТАСС, АПН, «Правды Востока»

КИБЕРНЕТИКА НА СТРОЙКЕ

Вычислительная техника взята на вооружение строителями. С ее помощью ведут сложные проектные расчеты, составляют так называемые сетевые графики, в которых предусмотрено все, что необходимо сделать при сооружении предприятий, цехов.

Специалисты Госстроя СССР произвели недавно интересный подсчет: для создания сети, состоящей примерно из 45 информационно-вычислительных центров, 200 машиносчетных станций и двух тысяч машиносчетных бюро, потребуется около ста миллионов рублей. Затраты на приобретение оборудования большие. Но они окупятся с лихвой. Специалисты считают, что современная вычислительная техника может обеспечить, по самым скромным подсчетам, снижение стоимости строительства на 1—2 процента, то есть на 300—400 миллионов рублей в год.

Начальник технического управления Госстроя СССР П. Ф. Бакума сообщил корреспонденту ТАСС о том, как внедряется современная техника в строительную практику. Сейчас в распоряжении строителей уже имеются четыре вычислительных центра — в Москве, Ленинграде, Киеве, Харькове. Они выполняют все возрастающий объем работ. На вычислительном центре Главмосстроя, например, действует мощная машина «Урал-4». Москвичи производят множество трудоемких расчетов. Очень интересен разработанный в вычислительном центре точнейший график работы домостроительного комбината столицы. В нем записано буквально все, что связано с успешной работой домостроительного конвейера. Тут предусмотрены часы выпуска различных деталей, указано, когда они должны быть доставлены на площадку и установлены монтажной бригадой на место. График обеспечивает нормальный ход процесса производства, транспортировки и сооружения дома.

В настоящее время вычислительная техника применяется строителями Киева, Череповца, Смоленска, Челябинска, Магнитогорска. 20 крупных проектных строительных организаций имеют отделы механизации инженерных расчетов.

Свыше тысячи очень трудоемких вычислений выполнил институт Гипротис. У него имеются три электронно-вычислительные машины. При их помощи институт в 6—10 раз быстрее, чем раньше, выполняет всевозможные расчеты.

В заключение тов. Бакума сказал, что кибернетика активно внедряется на стройках Украины. Здесь много энтузиастов новейшей техники, помогающей быстрее выполнять работы, связанные с планированием, проектированием и управлением строительством.

Москва.

ТУМАН ПО ЗАКАЗУ

Округлая, густой черноты стена. Иллюминаторы — словно на корабле. Массивные металлические двери. Сейчас они наглухо задраены. На каждой — табличка: «Стой! В камере давление!».

Идет очередной эксперимент. Это значит, что там, за толстой стеной, за двойными дверями, сейчас разгуливают туманы или образуются облака. Не простые туманы и облака, а созданные человеком — «подопытные». Сотворить их помогает техника — «атмосферная машина», комплекс приборов и механизмов и гигантская камера.

— Это единственное в стране место, где можно в таком огромном количестве получить искусственный туман, — рассказывает старший инженер Владимир Виноградов. — По магистралям в камеру подводят пар, тут он конденсируется, образует устойчивый туман. Пар заполняет здесь все, заползает в каждую щель, капельками оседает на поверхности иллюминаторов: три тысячи двести кубометров отменного, нужной плотности тумана, мириады капелек, сотни секретов, скрываемых природой...

Туманы не только получают, но и препарируют, работают с ними, изучают, классифицируют.

В этой камере можно заказать туман. Стоит открыть заслонку, и выталкиваемый высоким давлением пар вырвется из форсунок, и пустая, гулкая аэрозольная камера заполнится вязким беловатым массивом.

— Грохот, с которым пар вылетает, можно, пожалуй, сравнить с настоящим громом или с шумом, создаваемым соплами реактивного самолета, — замечает Виноградов.

Главное, конечно, не во впечатлениях. Появилась возможность кропотливо и повседневно изучать туманы, механику их образования. Теперь можно планомерно искать методы воздействия на туманы и облака, превращая их в помощников. Десятки различных опытов можно ставить в этой камере, проводить разнообразные исследования.

Нельзя, понятно, сказать — не было камеры и облака оставались за пределами знания. Туманами и облаками занимались и раньше. Поднимали в воздух самолеты, они часами гонялись за облаками. Строили микрокамеры объемом в несколько кубических дециметров. Реже — покрупнее. В крохотной камере удавалось получить туман всего на несколько минут. А тут — на час-полтора. Работы можно ставить широко, с размахом, с вариантами.

Первая в нашей стране аэрозольная установка Института прикладной геофизики — сложное инженерное сооружение. В нем переплелись находки конструкторов с накопленной уже практикой, с опытом, используя то, что и раньше неплохо служило геофизикам.

...Сейчас мы находимся внутри камеры. Пятнадцать метров в диаметре, восемнадцать — в высоту. Стены рассечены выступами балконов — это позволяет экспериментаторам проводить наблюдения на различных уровнях, возле пола и под самой крышей.

Из стен посматривают «дула» форсунок. Это они выстреливают залпами пара, и тогда скрывается за туманом эти стены, пропадает, словно становится выше ребристый потолок. Да что потолок! Протяни руку, и не увидишь ее. Только мерцают неземным своим светом лампочки каких-то электрических датчиков. А вот другая группа приборов — изучения спектрального состава тумана. Едва приметно проглядывают окрашенные в яркий красный цвет какие-то датчики. Они кажутся алыми каплями, разбросанными по стене, строгой геометрией окружности. Сейчас они бездействуют, а в часы, когда ведется опыт, с их помощью передается немало различной информации. Главная забота по накоплению ее ложится, конечно, на автоматические приборы и оборудование. Камера густо, продуманно оборудована — датчиками различных приборов, фотоэлементами, термометрами и, понятно, дистанционным управлением всем этим сложным хозяйством.

— Все приборы, — говорит заведующий лабораторией Олег Волковицкий, — помогают познать туманы. Главным образом мы изучаем явления и процессы, происходящие в туманах и облаках, — рост капель, их испарение, выпадение. Все эти процессы долго оставались за семью печатями. По образному и точному определению одного крупного нашего ученого, облако не предмет, а процесс.

Наша камера уже позволила провести несколько интересных работ. Мы можем образовать в ней различные туманы. Пока мы пользуемся всего несколькими «сортами», применяя для этого два способа получения, но, полагаю, разновидностей организуемых туманов может быть больше.

Уникальная аэрозольная камера Института прикладной геофизики заняла свое место в ряду приборов и установок, которые помогают ученым познавать природу, а затем и преобразжать ее.

Константин БАРЫКИН.

Москва.

ГЕОЛОГИ СМОТРЯТ НА ЧАСЫ...

А ЧАСЫ эти особенные. Вот снимок, сделанный мной в Среднеазиатском научно-исследовательском институте геологии и минерального сырья, в лаборатории абсолютного возраста геологических образований.

Радиоактивность. Ее открытие было восторженно встречено учеными всех стран.

Вторая половина нашего века — начало атомной эры. Область применения радиоактивности неслыханно расширяется. Она, радиоактивность, и служит инструментом для познания строения Земли.

Советские ученые и их коллеги из других стран, развивая мысль Пьера Кюри о постоянстве распада веществ, обусловливающего появление других элементов, разработали метод, который позволяет определять геологическое время — возраст того или иного минерала. Лаборатория, в которой я побывал, создана в Ташкенте пять лет назад и занимается именно этим делом.

Евгений Михайлович Головин, ее руководитель, рассказывает.

— Мы еще молоды как коллектив, мы только в начале большого пути. Ведет этот путь к познанию Земли, ее строения и развития. Сейчас наука знает обо всем этом гораздо меньше, чем о космосе. А нам нужны полезные ископаемые.

Что мы делаем?

Изучаем, например, радиоактивность калия. При распаде этого элемента получается инертный газ — аргон. Так как распад (и образование аргона) идет строго равномерно и не поддается никаким внешним влияниям, то этот процесс может служить эталоном времени. С помощью специальных приборов определяется количество выделяющегося аргона. Потом по определенной формуле вычисляется возраст распадающегося вещества, а значит, и той среды, которая его окружает. Такой метод носит название калиево-аргонового.

За эти пять лет лаборатория проанализировала сотни проб. Получен ряд цифр абсолютного возраста горных пород и руд в Средней Азии: сурмяно-ртутных, вольфрамовых, медных и других.

— А для чего это нужно — определять возраст?

— Видите ли, зная возраст руды в каком-то месторождении, геолог получает возможность выявить руды этого возраста в других районах. Иначе говоря, можно предсказать, в каком районе следует искать то или иное ископаемое. Мы определили возраст плавиковых руд Хайдаркана. Можно сделать вывод: вероятно, такие же руды есть в соседнем Алайском хребте. Рекомендуем искать их там.

Или: установлен возраст медных и золотых руд. Научно обоснована золотоносность горных пород вполне определенного возраста и местоположения. Мы можем сказать: здесь следует искать золото и медь...

Я сфотографировал старшего инженера Рината Хасанова и младшего научного сотрудника Рафику Марипову за измерением количества аргона, который выделялся из очередной пробы. На этот раз они определяли возраст минерала мусковита.

А. ПАЛЕХОВ.
Фото автора.

Ташкент.

ВОЗДУХ ОТАПЛИВАЕТ ДОМ

Внешне этот дом не отличается от типовых 5-этажных зданий в северо-западном районе Красноярска. Однако в доме нет привычной отопительной системы с трубопроводами и радиаторами. Их роль выполняют железобетонные панели межэтажных перекрытий, по которым циркулирует воздух, нагретый в калориферах.

Экспериментальное здание сооружено по проекту Красноярского института «Промстройниипроект». Вот что рассказал корреспонденту АПН заведующий лабораторией энергоснабжения Вадим Орлов.

— Обычная конвекционная система отопления, существенной частью которой являются радиаторы, далеко не отвечает требованиям комфорта и не соответствует современным методам индустриального строительства. Такая система требует значительных затрат труда и большого расхода металла — до 15 килограммов на квадратный метр жилья. В нашем 40-квартирном доме проходит комплексную проверку принципиально новая панельно-лучистая система отопления. Здесь горячий воздух по стоякам и распределительным каналам поступает в пустоты обычных панельных плит перекрытий и нагревает поверхность полов и потолков до температуры 20—30 градусов.

Мы надеемся, что этот опыт поможет нам решить ряд проблем, связанных с суровым климатом Восточной Сибири, Крайнего Севера. Новая система отопления проста в монтаже. По нашим подсчетам, она на 80 процентов уменьшает расход металла. Кроме того, эту систему нельзя заморозить в зимнее время. Да и квартиры в новом доме будут иметь преимущество перед обычными в гигиеническом отношении: лучше регулируется температура, ограничено влияние сквозняков, уменьшена запыленность. Новый дом стал своеобразной лабораторией. Кроме системы отопления, в нем будут испытаны экспериментальные установки централизованного снабжения холодом, кондиционирования воздуха, общественная прачечная. Особый интерес, на наш взгляд, представляет и оборудование в доме дополнительной системы электрического отопления, вмонтированной в межэтажные перекрытия. При помощи терморегуляторов это даст возможность поддерживать в квартирах нужную температуру.

Жан КАЦЕР.
Корреспондент АПН.

Красноярск.

МАШИНА СЛЫШИТ ГОЛОС

Машина, которая учится понимать человеческий голос, делает первые шаги. Пока это всего лишь небольшая тележка, которая выполняет несколько команд человека, говорящего в микрофон. Она послушно разворачивается вправо и влево, останавливается, снова начинает движение. Небольшое устройство, принимающее человеческую речь, за считанные доли секунды преобразует произносимые в микрофон слова в электрические импульсы. А быстродействующие реле, установленные на тележке, включают тот или иной двигательный механизм.

Такое устройство разработано и изготовлено грузинскими специалистами в Институте электроники, автоматики и телемеханики республиканской Академии наук. Руководитель экспериментальных работ кандидат технических наук А. Какаридзе сообщил корреспонденту ТАСС, что машина уже «научилась» автоматически различать до 20 речевых команд при настройке на один голос. Созданы также схемы, реагирующие на многие голоса, но они пока еще откликаются только на пять команд.

Тбилиси.

СЕРДЦЕ СБРАСЫВАЕТ ПАНЦИРЬ

РЕПОРТАЖ ИЗ ОПЕРАЦИОННОЙ

Все, что случилось с ним, 23-летний Владимир Пономаренко узнал после операции. С трудом укладывалось в голове: уже который месяц он носил в груди «панцирное» сердце, и смерть поджидала его на каждом шагу. Так оказался Владимир на операционном столе в одной из киевских больниц.

Профессору Дмитрию Федоровичу Скрыпниченко история болезни Володи была знакомой: туберкулез оболочки сердца. Сначала на оболочке сердца возникли рубцы. Потом они срослись в плотную пленку толщиной в палец. Она-то и сдавила сердце, угрожая «задушить» его каждую минуту.

Затаив дыхание, слежу за профессором. Работает аппарат управляемого дыхания. Длинные чувствительные пальцы привычно берутся за инструменты.

Обнажается пленка, под которой еле улавливаются замирающие удары скованного органа жизни. Надрез, еще надрез, и миллиметр за миллиметром сердце освобождается от панциря. И вот оно, словно выпущенная на свободу птица, забилось легко и ритмично...

Потом, после операции, главный хирург Киева М. И. Пащенко, ассистировавшая профессору, сказала, что метод Д. Ф. Скрыпниченко применен в хирургии впервые. Он прост, легко переносится больными. Главное — человек не только возвращается к жизни, но остается физически здоровым: его грудная клетка сохраняется полностью.

Я застала Владимира в палате. Самочувствие юноши хорошее, а чтобы его возрожденное сердце научилось жить сначала — привыкло к нормальному ритму, лечащий врач Е. Ф. Довгань назначила больному курс специальных упражнений. Но пока небольшой перерыв, и можно написать маме на Черниговщину письмо. Правда, короткое, но ведь так пишут все сыновья.

«Скоро приеду», — сообщал Владимир.

И. ДОРОНИНА.

Киев.

ОТКРЫВАЮЩИЙ ГЛАЗА

НЕБОЛЬШАЯ плексигласовая трубка с медным наконечником — в руке военного врача. Этот немудреный приборчик имеет высокоученое название: криоэкстрактор. Он применяется при хирургической операции, излечивающей от тяжелого заболевания глаз — катаракты.

Прибор, в сущности, представляет собой миниатюрный холодильник. Медный наконечник с закругленным кончиком имеет чрезвычайно низкую температуру. Врач касается наконечником пораженного участка глаза — и помутневший хрусталик остается на острие наконечника, прижатый к нему.

Подобная операция сама по себе не новость. Но во то, что у нас в Узбекистане ее впервые начали делать с помощью своего собственного, необычайно простого и удобного прибора. Криоэкстракторы, в которых низкая температура создается электричеством, либо такие, которые просто охлаждаются перед операцией и потом хранят холод несколько минут, — существуют в нашей стране и за рубежом. Но подобного еще нет нигде, кроме военного госпиталя Туркестанского военного округа.

Только трубка и наконечник — ничего больше. Наконечник перед операцией вставляется в трубку, наполненную сухим льдом. И даже в жаркое время, когда температура воздуха достигает 36—40 градусов, на рабочей поверхности криоэкстрактора десятки минут сохраняется двадцатиградусный мороз. Этот мороз — надежная гарантия успеха операции, сохранности глаза и, в конечном счете, возвращенного человеку зрения.

На нашем снимке — прибор в руке военного врача Ашота Хачатуровича Арутюнова. Это та самая рука, которая держит криоэкстрактор при операции. И были еще руки военных врачей Василия Федоровича Кравченко, Розиты Исаковны Чернухиной. Это их рационализаторское предложение послужит здоровью советских людей.

Оно, собственно, уже несет свою службу. Первые девять операций прошли успешно, без каких-либо осложнений. Могло их быть и больше, но военные люди редко попадают в госпитали, они — народ с завидным здоровьем.

Врачи Ташкентского медицинского института уже взяли на вооружение прибор армейских коллег. Там, в глазной клинике, ему будет больше работы.

Тем временем в клинике окружного госпиталя врачи-офтальмологи внедряют еще одну сложную операцию — пересадку роговой оболочки глаза при бельмах по методу знаменитого академика В. П. Филатова. Их цель — также освоить биологические швы при операциях со вскрытием глаза.

К. БАССЭВИЧ.
Фото П. Ахмедова.

Ташкент.

ПОДЗЕМНЫЙ КОТЕЛ

Во второй половине 1965 года в долине реки Паужетка на Камчатском полуострове войдет в строй первая в Советском Союзе геотермическая электростанция. Пар для ее турбин будет поступать непосредственно из недр нашей планеты.

Внутри Земли на глубине от 5 до 33 километров находится расплавленная магма, которая выделяет раскаленные газы. Проходя по трещинам земной коры к поверхности, газы смешиваются с грунтовыми водами и выходят на поверхность в виде перегретой воды или пара. Теплом подземных вод человек пользуется давно. Археологи находили у горячих источников ванны, сооруженные в бронзовом и железном веках.

В 1954 году лаборатория вулканологии организовала первую экспедицию с целью исследовать возможности энергетического использования горячих источников Камчатки. В 1956 году было принято решение о строительстве электростанции. Геотермическая электростанция превращает тепловую энергию подземных вод в электрическую с помощью обычных паровых турбин.

Горячие источники имеются во многих местах Советского Союза: на Северном Кавказе, в Закавказье, Средней Азии и Забайкалье. Но на Камчатке природных запасов топлива немного, а быстро развивающаяся промышленность требует большого количества электроэнергии.

При проектировании Камчатской станции рассматривались две схемы. По первой — подземный пар предполагалось очищать от вредных примесей паропреобразователем, помещенным между скважиной и турбиной, а после этого направлять в обычную турбину низкого давления.

По второй схеме пар со всеми примесями подается в турбину без очистки. Затем он конденсируется, а неконденсирующиеся газы отсасываются турбокомпрессором.

Оказалось, что на электростанции, построенной по первой схеме, расход пара больше на 23 процента, а громоздкие паропреобразователи увеличивают ее стоимость. Поэтому была принята вторая схема. Недостатком ее является лишь несколько меньшая эксплуатационная надежность, так как на турбину могут воздействовать агрессивные газы.

Мощность геотермической электростанции — 5 тысяч киловатт, температура пароводяной смеси—170 градусов Цельсия. Себестоимость одного киловатт-часа на ней составит всего 0,17 копейки — в три-четыре раза меньше, чем на обычных тепловых станциях.

Если использовать в нашей стране все горячие источники с температурой воды 200 градусов и выше, то, по данным лаборатории гидрогеологических проблем, это будет эквивалентно годовой добыче 100—150 миллионов тонн условного топлива.

Борис ЕВСЕЕВ.
Инженер.

Петропавловск-на-Камчатке.

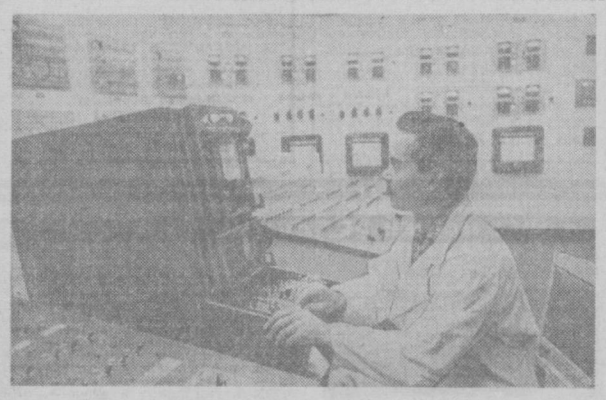

На Нововоронежской атомной электростанции недавно пущен первый блок. Для тепловой станции такой мощности потребовалось бы более двух тысяч тонн угля в сутки, а для первого блока АЭС — всего около 800 граммов урана-235. На снимке: техник В. В. Семенов у промышленной телевизионной установки.

Фото А. Зенина.

СОКРОВИЩА ПРИМОРСКИХ ПЕЩЕР

Подземные следопыты-спелеологи Приморского филиала Географического общества под руководством краеведа Ефрема Лешка обнаружили в огромном известняковом массиве вблизи города Сучана неизвестные ранее пещеры. Когда по каменному карнизу, нависшему над горным озером, спелеологи проникли в первые гроты, их взору предстал настоящий музей...

Окаменевшие кости гигантских животных лежали на своеобразных «полках» — натеках кальцита. Кое-где они оказались накрепко погребенными в толщах сталактитов и сталагмитов. Кости были и на дне гротов, и в стенках подземных ходов, и даже на потолке пещеры. Это трудно было объяснить...

Когда о необыкновенной пещере — ей присвоили имя Географического общества СССР—узнал известный археолог Алексей Окладников, он немедленно прервал свои дела и прибыл к «месту происшествия». Побывав в пещере, ученый отметил, что подземные гроты Сучана сохранили науке неоценимую коллекцию древнейшей фауны. Находки бросают свет на совершенно «темный» период в истории Приморья, существенно дополняют имеющиеся археологические данные.

Кости из сучанской пещеры были посланы на исследования специалистам. Среди них оказались кости мамонта, карликового слона, пещерного медведя, гиены, ископаемого верблюда, огромного шерстистого носорога. Нашлись также кости древнего быка, ископаемой лошади (переходного вида от трехпалой к современной), кости и рога лося и большерогого оленя, множества более мелких животных — всего шестидесяти пяти видов. По мнению ученых, находкам от пятисот тысяч до миллиона лет!

Каким образом кости столь различных животных оказались в столь близком соседстве? Ведь карликовый слон и мамонт не могли жить в одно и то же время.

Ученые предполагают — с этим согласен и Алексей Окладников, — что в пещере имени Географического общества должны быть еще более сенсационные находки. Там надо искать останки человека! В пещере жили одни из самых древнейших людей на земле, может быть, современники питекантропа.

Что кости животных собраны людьми — в этом почти нет сомнений. На «каменных полках» пещеры найден «костяной кинжал» — кость явно обработана руками человека! Многие кости расколоты: кто-то лакомился вкусным костным мозгом.

...Спелеологи и краеведы Приморья неутомимо изучают скрытые под землей древние обиталища. Открыты новые подземные гроты и пропасти, гигантские лабиринты и изумительные по красоте хрустальные дворцы, сказочные ротонды. Ученые в аквалангах впервые проникли в нижние горизонты пещер с подземными озерами и реками.

Летом 1964 года отряду спелеологов под руководством Ефрема Лешка удалось в одной из пещер, расположенной в береговых скалах небольшой таежной речки Малая Пенза, обнаружить захоронение пещерного человека. Череп был доставлен антропологам. Сейчас перед учеными встала еще одна проблема: имеет ли череп с Малой Пензы отношение к находкам в пещере имени Географического общества?

Ответа пока нет.

Михаил МИХАЙЛОВ.

Владивосток.

ПРИЕЗЖАЙТЕ В ЧИМГАН!

Зима. Воскресный день. Еще не рассвело, а сотни людей с лыжами и рюкзаками спешат по темным улицам Ташкента к месту сбора. Здесь их ждут автобусы, а впереди—лыжная прогулка в районе Чимгана.

Мчатся автомобили. У 56-го километра они сворачивают на новое шоссе.

В районе Мелового перевала склоны гор щедро покрыты снегом. Здесь каждое воскресенье не менее полутора—двух тысяч лыжников проводят свой досуг.

Побывать зимой в Чимгане, да еще на лыжах, — это значит отлично отдохнуть, набраться новой энергии, бодрости. Приезжайте в Чимган!

О. ОХОТНИКОВ.

Фото автора.

Орджоникидзевский район.

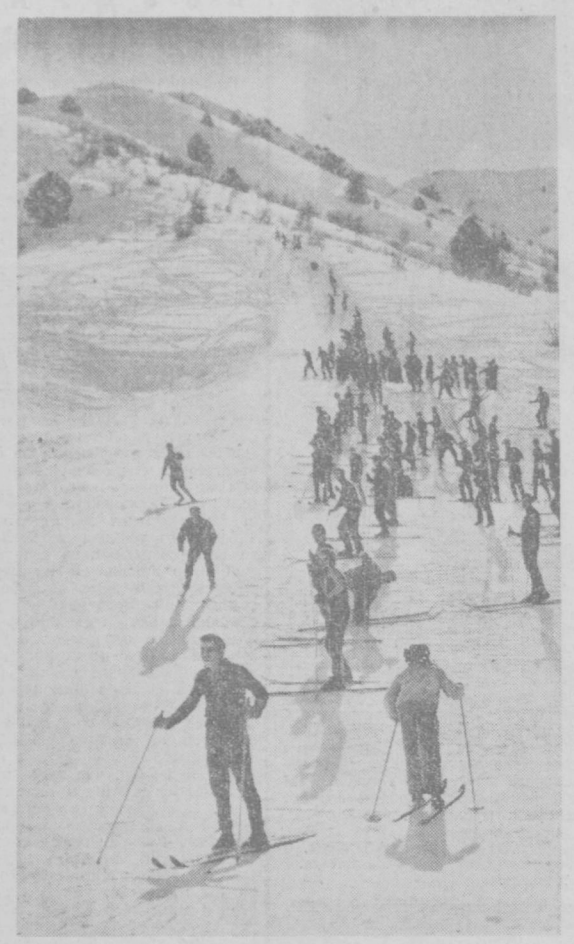

НА ПЕРВОМ ПЛАНЕ— ЗДОРОВЬЕ ТРУЖЕНИКОВ

Как лучше организовать лечение и отдых трудящихся? Этот вопрос обсудил очередной пленум республиканского совета профсоюзов. В докладе секретаря Узсовпрофа А. С. Завьялова и в выступлениях руководителей советов и комитетов профсоюзов, представителей здравниц и различных ведомств приводились примеры подлинной заботы профсоюзов о здоровом и культурном отдыхе рабочих, служащих и членов их семей.

Участники пленума наметили пути успешного выполнения программы расширения сети здравниц в ближайшие пять лет. За это время, в соответствии с принятым в прошлом году постановлением ЦК Компартии Узбекистана и Совета Министров республики, предусмотрено освоить 18,5 миллиона рублей капитальных вложений. Будет также значительно увеличено число санаториев-профилакториев на промышленных предприятиях. Сейчас их в республике — 36, а к 1970 году появятся еще четырнадцать. Новые такие здравницы будут построены для ташкентских и чирчикских машиностроителей, навоийских и самаркандских химиков, ферганских текстильщиков.

В республике, отмечали участники пленума, имеются замечательные условия для развития массового туризма. За год в походах по родному краю участвовало 700 тысяч человек. Представители трудового Узбекистана путешествуют также по всесоюзным и зарубежным маршрутам. Значительно оживилась работа туристических клубов и секций, созданы прокатные станции. Построена туристическая база в Самарканде, началось строительство такой базы в Ташкенте.

Отмечая достигнутые успехи в организации лечения и отдыха трудящихся, участники пленума высказывали серьезные критические замечания. Приводились факты неправильного расходования средств социального страхования, нарушения установленного порядка распределения путевок в санатории и дома отдыха.

По обсужденному вопросу принято постановление. В нем предусмотрено уже в 1965 году значительно увеличить число мест в санаториях, домах отдыха и пионерских лагерях, разработать и ввести сто новых туристских маршрутов по Узбекистану.

(УзТАГ).

КОНСТРУКТОРЫ ТКАНЕЙ

Сатины, миткали, фуляртины— все это так называемый «классический» ассортимент с самым простым переплетением нитей утка и основы. Стоит лишь немного изменить структуру — и произойдут необыкновенные превращения: получится новая ткань.

44 новые структуры тканей разработали в прошлом году старший дессинатор Ташкентского текстильного комбината Екатерина Корнеевна Романенко и дессинатор Мария Михайловна Лемеш. Креп артикула № 482 отличается от своего предшественника, креп-вуали, оригинальным узором. Он признан одной из лучших хлопчатобумажных тканей прошлого года.

Покупатели сразу же заметили и оценили и другую новинку — «молнию». Затем последовала серия необычных структур: поплин, который изготовляется не из крученой, а из однониточной пряжи, ткани—сорочечная, похожая на пике, но гораздо тоньше и реже, платьевые с ромбовидными фигурками, «весенняя» с блестящим штрихом на поверхности, и, наконец, «румбида» — тонкая, почти прозрачная, с красивыми просветами, придающими ей вид ажурной.

Платьевые ткани будет выпускать Ташкентский текстильный комбинат, а «румбиду» — Душанбинский.

М. ИЛЬИН.

Борис Дубровин

У НАС В ГОСТЯХ

Поскольку я сам тесно связан с Узбекистаном, краем большого хлопка, большого солнца, большой поэзии, с особым чувством отношусь и к другим москвичам, которые тоже дружат с Узбекистаном. Эта дружба примечательная: дружба разноплеменных земляков, людей разных национальностей, разного местожительства — одних устремлений и целей.

Поэт Борис Дубровин, которого с удовольствием представляю читателям «Правды Востока», не раз бывал на земле узбекской. В его стихотворениях и прозе светится и яркая голубизна узбекского неба...

Однако, думается, читателям Узбекистана интересны произведения не только об их крае, но, прежде всего, о нашей великой Родине, о ее замечательных людях, о их глубоких, чистых, сложных чувствах. Поэтому мне хочется представить поэта не только как искреннего патриота Узбекистана, но и как мастера общесоветской поэзии, как мастера четкого психологизма и точного, афористичного слова.

У Бориса Дубровина в 1965 году в издательстве «Советская Россия» выходит новый поэтический сборник — книга лирики «Слова негромкие любви». Из нее и взяты эти стихи. Пусть впервые они будут прочитаны в Узбекистане.

Юрий КАРАСЕВ.

г. Москва.

КАК Я ЭТОГО ЖДАЛ...

Как я этого ждал!..
Невзначай за порогом,
Возле двери,
Раскрытой в невольном рывке,

Будто непроизвольно
И некароком,
Мимоходом
К твоей прикоснулся руке.

Не нужны мне
Твои снисхожденье и милость,
И напрасно поводишь ты
Бровью крутой.

Но все то,
Что во мне раскаленно копилось,
В этот миг
И тебя обожгло теплотой.

Как хотел в этот миг я
К тебе приглядеться,
Как я жаждал поверить
И все же не смог,

Что, коснувшись руки,
Я коснулся и сердца,
И его в то мгновенье
Случайно обжег.

ДВА СВЕТИЛИЩА

Мальчик, сын мой!
Силонялся, потупясь,
У слепящего гнева в плену:
За неряшливость,
Леность и грубость
И ругаю его, и кляну.

Мальчик, сын мой!
Когда мне постыло,
Мне нужны,
Словно травам роса,
Два высоких луча,
Два светила,
Два светилища —
Эти глаза!

СЕМИЦВЕТНЫЙ МОСТ

Естественностью радуя,
Торжественно летя,
Взымает арка радуги —
Ровесница дождя.

От озими идущая,
Коснувшаяся звезд,
Стремит она
В грядущее
Свой семицветный мост.

И за полночь, и надолго
Запомнил средь снегов
Раскинутую радугу
Воздвигнутых цехов.

В ней семь цветов расплавятся
И заиграют вновь:
Свобода,
Братство,
Равенство,
Смех,
Дружба,
Гнев,
Любовь.

ЖЕНЩИНА

Будь, женщина, уверена в себе,
Будь, женщина, уверена в себе,
Будь, женщина, уверена в себе —
В своей борьбе, в тропе своей,
В судьбе.

В толпе держись,
Как будто ты одна.
Будь без него,
Как будто он — с тобой,
Как будто ты богиней рождена,
А не земною кухонной рабой.

Не надломись,
Измену претерпев,
Чтобы опять
Твой образ заблистал:
Твой взгляд, как луч,
Твой голос, как напев,
Твой каждый шаг,
Как шаг на пьедестал.

Уверенность!
Ее не позабудь,
И в ней себя
Себе отроешь ты.
Уверенность —
В ней женственности суть.
Уверенность —
Источник красоты.

В борьбе, в мольбе,
В избе, в толпе,
В судьбе
Будь, женщина, уверена в себе,
Будь, женщина, уверена в себе,
Будь, женщина, уверена в себе!

ИДЕТ В НАСТУПЛЕНИЕ ХИМИЯ

Семнадцать швейных предприятий Узбекистана будут поставлять в текущем году одежду новых фасонов для жителей нашей республики.

Любит покупатель женские плащи Самаркандской фабрики имени 8 Марта. Высоким спросом пользуются изделия фирмы «Красная заря». Не лежат на полках сорочки из поплина и тканей с лавсаном Кокандской фабрики имени Ахунбабаева. На продукцию второй Ташкентской швейной фабрики спрос тоже повышенный. Здесь выпускаются изделия новых фасонов, а потребитель это ценит.

В этом году можно будет купить сотни новинок швейных изделий. Разнообразная детская одежда пойдет к нам из Киргизии. Зарубежные социалистические страны тоже помогут красиво и со вкусом одеваться жителям Узбекистана. Чехословакия будет поставлять нам пальто, пыльники, шерстяные костюмы, сорочки для мальчиков, пляжные комплекты. Из Болгарии ожидаются мужские и мальчиковые костюмы, платья для девочек, плащи, брюки, сорочки и многое другое. На подходе — большие партии товаров из Польши, Венгрии, Демократической Республики Вьетнам.

Давно ли мы возмущались: не хватает носков? В этом году жители республики смогут купить 45 миллионов пар чулочно-носочных изделий. Одни только кокандцы изготовят 30 миллионов пар. Впервые будет завезен в Узбекистан верхний трикотаж из чистой шерсти, сделанный в Риге, на фабрике «Мара». Из Литвы и Эстонии поступит женское и детское белье. Трикотаж ручной вязки, для детей и взрослых, по нашему заказу изготовляют труженики ДРВ. В самом широком ассортименте мы получим костюмы и сорочки из чистой шерсти с маркой Югославии и Китая. Изделия из вискозы и дедерона, а также белье будет продолжать поставлять ГДР.

В республиканской конторе «Узторгодежда» сообщили, что в в этом году жители нашей республики смогут купить одного только трикотажа на 32 миллиона рублей больше, чем в прошлом. Прибавка — почти на треть.

Это, товарищи, идет в наступление химия.

М. МАХМУТОВ.

УНИВЕРСИТЕТ ПРОФСОЮЗНОГО РАБОТНИКА

В Андижане создан университет профсоюзного работника. Ректор университета — главный технический инспектор облсовпрофа В. Ф. Кучеренко.

К чтению лекций привлечены преподаватели педагогического института, инженерно-технические работники, руководители облсовпрофа. Слушатели университета побывают на передовых предприятиях, ознакомятся с опытом профсоюзной работы, просмотрят технические кинофильмы.

С. ШАПИРО.

г. Андижан.

Редактор А. Д. ИВАХНЕНКО.

ЭСТАФЕТА БОЕВОЙ СЛАВЫ

«Эстафета боевой славы» — так назвали комсомольцы Ходжабада вечер, посвященный 47-й годовщине Советской Армии и предстоящему двадцатилетию победы над фашистской Германией.

В районном Доме культуры молодежь встретилась с ветеранами Великой Отечественной войны. Задушевный разговор о ратных подвигах советских людей начал работник Андижанского хлопкозавода Герой Советского Союза Абдулазиз Юлдашев. Внимательно слушали собравшиеся его рассказ о сражениях на Курской дуге. Перед сельской молодежью выступил ее земляк — ветеран Отечественной войны, полковник в отставке Махкам Саидов.

Приумножить славу отцов и старших братьев, достойно нести эстафету боевой и трудовой славы — к этому призвал участников вечера секретарь райкома комсомола Бахритдин Халмухамедов.

(УзТАГ).

СЕГОДНЯ В НЕБЕ НАД «ПАХТАКОРОМ»...

...Вы увидите редкое зрелище — в 4 часа дня начинаются Всесоюзные соревнования авиамоделистов. В Ташкенте собрались лучшие из тех, кто увлекается этим прекрасным видом спорта, — из Москвы, Ленинграда, из союзных республик. От Российской Федерации выступят даже две команды. Более двухсот участников — это внушительный и авторитетный форум.

На «Пахтакоре» три дня будут соревноваться строители кордовых моделей. 26 февраля на станции Аранчи вступят в борьбу те, чья «специальность» — свободно летающие «самолеты».

Н. БАЛТАБАЕВА.

БОЛЬШОЙ ДЕНЬ САМБИСТОВ

В юбилейном, десятом первенстве Узбекистана по самбо, которое скоро начнется в Самарканде, примут участие чемпионы республики, мастера спорта Г. Калеткин, Р. Юлдашев, И. Иргашев, С. Фазылов, С. Алимов. Радует юбилейный подарок: впервые все области и Каракалпакская АССР сообщили о своем намерении выставить сборные команды.

Л. БОГРАД.

Коротко о разном

▲ **Звучали новые стихи** в Ташкентском центральном лектории общества «Знание». Выступили поэты Н. Борискин, В. Ляпунов, М. Ушаков, Р. Ураганов, Н. Лукьянов, Л. Белов, читал юмористический рассказ А. Панов — отрывок из неоконченной повести.

Г. АВЕРБУХ.

● **Тогда ей было 18...** Со времени первого урока Анны Вячеславовны Поповой прошло уже 50 лет. Она и сегодня — на своем посту, в ферганской школе № 9. На ее груди — орден Ленина. Примите, родная наша учительница, сердечный привет и спасибо от вашего ученика.

Г. ДУХОВ.

БЕНЗИН ПЕРЕЙДЕТ РЕКУ

НУКУС, 19 февраля. (**Соб. корр. «Правды Востока»**). Зиму на правобережье Аму-Дарьи в первую очередь ощущают водители машин, трактористы, экскаваторщики. По ледовому панцирю реки не могут пройти машины с горючим. Техника простаивает.

На днях проектный институт «Узгипрокоммунгаз» выдал водникам автономной республики документацию на строительство бензопровода.

По дну Аму-Дарьи пролягут две стальные девятисотметровые трубы. Бензин и дизельное топливо примут на правом берегу резервуары Кызкеткенской нефтебазы. Туда намечено подвести подъездные пути, линию электропередачи. Будет построена станция перекачки горючего.

Проект только прибыл в Нукус, а эпроновцы из пятого отряда управления подводно-технических работ уже сварили на правобережье две километровые нитки труб. Сойдет лед, и уйдут под воду водолазы обследовать дно. Затем стальные нити перережут реку.

Проблема топлива в Каракалпакистане доживает последние месяцы.

Л. КОРСУНСКИЙ.

ЭТО ИНТЕРЕСНО ЗНАТЬ

СТРАНИЦЫ НЕОБЫЧНЫХ БИОГРАФИЙ

Есть отрасль истории, которую интересуют «жизнеописания»... овощей и картофеля. Известны имена ученых, которые посвятили свою жизнь изучению прошлого обитателей витрин «Плодоовощторга». Увлекательные книги об этом написал агроном Н. М. Верзилин. Редкий ташкентский студент не помнит лекций на эту тему профессора Н. Н. Балашова. Старейшие ученые нашего края В. Н. Ермохин и А. К. Каримов знают «биографии» дынь с древнейших времен до наших дней. И, поверьте, в их трудах нет скучных строк.

ЛУК И... АСТРОНОМИЯ

Большую золотистую луковицу учитель разрезал поперек. Пояснил ученикам:

— Боги создали это растение, чтобы показать людям, как устроен мир.

И, отрывая одну за другой сочные, пахучие чешуйки, учитель продолжал:

— Это небесный свод, на котором укреплены звезды. Ниже — сфера, к которой прикреплено дневное светило. Еще ниже...

По таким «наглядным пособиям» огородного происхождения познавали устройство мироздания обитатели древней Эллады, египтяне, финикияне. Несомненно, с «луковой» астрономии начинали и Аристотель, и Платон.

ТАЛИСМАН

В средние века «завоеватели гроба господня» вооружались не только крестом и мечом, но и... луком. Возлюбленная, провожая крестоносца в поход, вешала ему на шею, под броню, талисман — луковицу. Современники Ричарда Львиное Сердце, желая победить в турнире, тоже вооружались луковыми талисманами. А еще раньше греческие и римские полководцы перед боем кормили своих воинов жареным луком. Они были уверены, что от этого их войска станут ближе к победе.

До сих пор в народе считают (и не без оснований), что лук обладает целебными свойствами. Есть даже пословица: «Лук — от семи недуг». Последние изыскания ученых подтвердили: народ прав. Луковый сок обладает сильными бактерицидными свойствами. Хотя вешать его на шею в качестве талисмана — это, как мы теперь говорим, явное излишество.

«АЩИ» И «ШИ»

В древнем Египте капуста подавалась к столу на третье — как десерт, подданные Рамзеса II считали, что капуста не только вкусна, но и целебна. Несколько позже Пифагор говорил, что капуста «представляет из себя овощ, которая поддерживает постоянную бодрость и веселое, спокойное настроение духа».

А откуда взялось само слово — «капуста»? Н. М. Верзилин считает, что оно происходит от латинского «капут» — голова. Но пришла к нам капуста не от римлян, а от иберийцев — древних обитателей нынешней Испании. По-иберийски капуста будет «ащи». Не отсюда ли наши «щи»?

ОТ БОЛЬШОГО ДО МАЛОГО...

Бывает ли морковь метровой длины?

— И редьки-то такой не бывает,— ответите вы.

И ошибаетесь.

Корнеплод длиной до метра — обычная японская и китайская морковка. Почва для нее обрабатывается на глубину до полутора метров.

В Западной Европе возделывается самая маленькая, но зато самая вкусная морковь — каротель. 10-сантиметровая «каротелька» — это уже в своем роде «гигант».

И о моркови в народе есть много поверий. Немецкие крестьяне считали, что первейшие любители моркови — это гномы, крохотные бородатые человечки из сказок. Если отнести вечером в лес миску с вареной морковью, то гномы ее съедят, а взамен насыплют миску золота. Имена счастливцев, выменявших морковь на червонцы, до нас, конечно, не дошли.

1.000 «ПОЧЕМУ?»

Для того, кто займется историей овощей, припасено бесчисленное количество «почему».

Почему, например, одни говорят «помидоры», а другие — «томаты»? Н. М. Верзилин считает, что «томаты» вернее. Дело в том, что родина томатов — Перу, где они называются «томатль». А помидор — это от «поммо д'оро» — «золотое яблоко»; так назвали «томатль» испанские завоеватели Америки.

С чего началась биография петрушки? Оказывается, не с кухонного котла. Когда древнего грека постигало горе, в знак печали он надевал венок из петрушки.

Знаете ли вы, что в Юго-Восточной Азии выращивают огурцы длиной в полтора метра? Что огурец — одна из древнейших культур: ее возраст более 6000 лет?..

«ЧЕРТОВ ПЛОД»

Самая интересная «биография», пожалуй, у картофеля. Откуда он взялся в России?

Прежде считалось, что привез его к нам Петр I из Голландии в 1700 году. Но, оказывается, картофель пришел к нам с востока. Первые клубни были доставлены русскими землепроходцами с Аляски еще до воцарения династии Романовых.

«Восточная» картошка укоренилась в российском быту без особых приключений: привезли, посадили, вырастили, сварили, съели. И все. Ведь клубни-то привез кто? Свои, мужики.

Хуже получилось с «западной» картошкой. Ее привез в деревню барин. Вера ему каная? И пошли по стране «картофельные бунты». Против «чертова яблока» точно так же воевали и французские, и немецкие крестьяне. Теперь картофель ест чуть ли не весь мир, а название у него малопочтенное: «кари тёйфель» — чертов плод.

Один английский адмирал привез из Америки мешок картошки. Вырастили на английской земле урожай. Потом состоялся званый обед, на котором гостей потчевали... пареной ботвой. Блюдо, разумеется, восторгов не вызвало, а адмирал в гневе приказал сжечь «проклятую американскую траву». В золе слуги нашли печеные клубни. Попробовали — вкусно.

САМАЯ ИНТЕРЕСНАЯ СТРАНИЦА

История картофеля и овощей продолжается. Страницы ее пишутся и на земле Узбекистана. Откроем эту книгу... лет на пять вперед.

...По помидорной плантации движется комбайн. Плоды накапливаются в бункере. Подходит самосвал. Штурвальный комбайна тянет рычаг, и тонна плодов пересыпается в кузов. Затем груз машина вываливает в приемный желоб сортировки, оттуда он попадает в мешки и отправляется в дальние края, где пока еще помидоры не растут.

Это уже не утопия. Упругий сорт помидоров уже создан Каримом Юсуповым, и читатели «Правды Востока» об этом знают.

...В Термезском аэропорту — оживление. Один за другим летят транспортные самолеты во все концы страны: Москва, Ленинград, Омск. Груз один: помидорная рассада. Оказывается, что на юге Узбекистана она растет без «горячих» парников. Если такую рассаду возить самолетом хоть на Камчатку, то она все же будет дешевле любой местной. Наша республика стала почти всесоюзной житницей самой дешевой рассады.

Это тоже не утопия. Уже запланирована учеными овощная база на юге Узбекистана, в зоне Термеза и Денау. Термезская рассада уже сейчас в пять раз дешевле ташкентской, а ведь это только начало.

* * *

О прошлом писать легче, чем о будущем. Будущее зачастую подводит авторов. Времена, о которых он мечтает, наступают раньше, чем он предполагал...

И. СКВОРЦОВ.
Агроном.

ОБЪЯВЛЕНИЯ, РЕКЛАМА

СЕГОДНЯ

ТЕЛЕВИДЕНИЕ

ПЕРВАЯ ПРОГРАММА

На узбекском языке: 12.00—Мультфильм «Новый парад короля».

На русском языке: 12.20 — Научно-популярный фильм «В мире безмолвия».

На русском языке: 17.00 — Мультфильм «Барбос в гостях у Бобика». 17.25 — Телевизионные новости. 17.40 — Научно-популярный фильм «Читая книгу природы». 18.00 — Реклама и объявления. 18.05 — Документальный фильм «Ты, Россия моя...».

На узбекском языке: 18.25 — Телевизионные новости. 18.40 — «Ойнадан упкалама».

На русском языке: 19.20 — «О мерах наказания и поощрения в семье». 19.45 — Играет оркестр штаба ТуркВО. 20.15 — Иностранная кинохроника и художественный фильм «Тихая квартира».

На узбекском языке: 21.50 — Концерт узбекской музыки.

ВТОРАЯ ПРОГРАММА

С 18.00 — **Показывает Фрунзенская студия телевидения.**

ТЕАТРЫ

ТЕАТР им. НАВОИ — **Жизель;** ТЕАТР им. ХАМЗЫ — **Тополек мой в красной косынке;** ТЕАТР им. ГОРЬКОГО — **Требуется лжец;** ТЕАТР им. МУКИМИ — **С твоей любовью;** КОНЦЕРТНЫЙ ЗАЛ им. СВЕРДЛОВА— гастроли Московского мюзик-холла; ТЕАТР ЭСТРАДЫ — эстрадный концерт **«Под небом Тбилиси»;** ТАШГОСЦИРК — **последние дни гастролей Валентины и Виктора Эдер,** аттракциона **«Всадник и львы»** под руководством нар. арт. РСФСР **Б. Эдера** и дагестанских канатоходцев под руководством нар. арт. РСФСР **Р. Абакарова.**

КИНО

ДВОРЕЦ ИСКУССТВ — в 4 ч. дня, 6 ч. 30 м. вечера **Спящая красавица. Ганга и Джамна** (2 серии): «БАТАН», им. НАВОИ, «25 ЛЕТ УЗБЕКИСТАНА», «30 ЛЕТ КОМСОМОЛА», «ИСКРА», «СПУТНИК», «ВОСТОК», «ЧАЙКА», «ДРУЖБА» (днем и вечером); **Любимец Нового Орлеана:** «МИР» (днем и вечером), «МОЛОДАЯ ГВАРДИЯ» (в 5 ч. дня, 6 ч. 45 м., 8 ч. 30 м. вечера); **Золотой папоротник:** им. С. РАХИМОВА, «УЗБЕКИСТАН», «МОЛОДАЯ ГВАРДИЯ» (днем и вечером); **Пока жив человек** (в 10 ч. утра, 2 ч. дня, 6 ч. вечера). **Карамболь** (днем и вечером): «МОСКВА»; **Джура:** «ЮЛДУЗ» (в 5 ч. дня, 7, 9 ч. вечера).

МУЗЕЙ ИСКУССТВ УЗБЕКСКОЙ ССР

21 февраля в 3 ч. дня

ЛЕКЦИЯ на тему:

«Графика и ее особенности».

Лектор — **С. М. Круковская.**

ДВОРЕЦ ИСКУССТВ

(панорамный кинотеатр)

Для удобства трудящихся в приобретении билетов на кинофильмы и концерты

ФАБРИЧНО-ЗАВОДСКИМ КОМИТЕТАМ И КОМИТЕТАМ КОМСОМОЛА

СЛЕДУЕТ НАПРАВИТЬ ПРЕДСТАВИТЕЛЕЙ

с соответствующими доверенностями для их зачисления общественными уполномоченными.

Заявки на кинобилеты, концерты и спектакли будут оформляться через общественных уполномоченных.

Состоится защита диссертаций:

3 марта в 2 ч. дня на заседании объединенного ученого совета отделения физико-математических наук Академии наук Узбекской ССР в конференц-зале физико-технического института (ул. Обсерваторская, 85)

на соискание ученой степени кандидата физико-математических наук

Дж. А. Ташхановой на тему: «Электронная эмиссия металлических пленок под действием бомбардировки ионами инертных газов»;

Б. В. Логиновым на тему: «Оценка точности метода возмущений в теории функциональных уравнений».

3 марта в 2 ч. дня на заседании ученого совета института языка и литературы им. А. С. Пушкина Академии наук Узбекской ССР в фойе большого конференц-зала (ул. Гоголя, 70)

на соискание ученой степени кандидата филологических наук

В. Г. Алиевым на тему: «Причастия в современном азербайджанском и узбекском языках».

3 марта в 2 ч. дня на заседании ученого совета лечебного и стоматологического факультетов Ташкентского государственного медицинского института (актовый зал)

на соискание ученой степени кандидата медицинских наук

С. Ш. Саиповым на тему: «Течение экспериментального сифилиса у кроликов в климатических условиях г. Ташкента, его лечение антибиотиками и другими химиопрепаратами»;

10 марта в 2 ч. дня на заседании ученого совета этого же института (актовый зал)

А. Тураевым на тему: «Эффективность применения полиглюкина и сухой плазмы при токсической диспепсии».

С диссертациями можно ознакомиться в библиотеках (ул. А. Тукаева, 1; ул. К. Маркса, 103).

ПРИГЛАШАЮТСЯ НА РАБОТУ:

УПРАВЛЕНИЕМ МЕХАНИЗАЦИИ № 2 ТРЕСТА «СТРОЙМЕХАНИЗАЦИЯ»

слесари-монтажники и электрики башенных кранов.

Одиночки обеспечиваются общежитием.

Обращаться: г. Ташкент, ул. Саперная, 10, отдел кадров.

СТРОЙТРЕСТОМ № 167

главные бухгалтеры (в г. Ургенч и в г. Хиву), **кладовщик, грузчики, каменщики, штукатуры, плотники, бетонщики.**

Одиноким предоставляется общежитие, семейным — квартира в течение года.

Обращаться: г. Ургенч, ул. Кирова, 8, отдел кадров, телефон 1-99.

УЧЕТНО-КРЕДИТНЫМ ТЕХНИКУМОМ

преподаватель по физике и электротехнике.

Обращаться: г. Ташкент, ул. Далазар, 29.

Наумов Михаил Михайлович, прож. в г. Ташкенте по ул. Чимкентской, 33, возбуждает дело о разводе с Наумовой Клавдией Филипповной, прож. в г. Махачкале по ул. Олега Кошевого, 39, кв. 13. Дело подлежит рассмотрению в нарсуде Фрунзенского р-на г. Ташкента.

Шатилло Ольгерд Михайлович, прож. по ул. Пушкина, 88, возбуждает дело о разводе с Шатилло Марией Сергеевной, прож. по ул. Т. Шевченко, 24, кв. 21. Дело подлежит рассмотрению в нарсуде Ленинского р-на г. Ташкента.

Шустер Зяма Львович, прож. в г. Ташкенте по ул. Фрунзе, 35, кв. 6, возбуждает дело о разводе с Шустер Эльвирой Витальевной, прож. в г. Ялте по ул. Кирова, 70, кв. 6. Дело подлежит рассмотрению в нарсуде Куйбышевского р-на г. Ташкента.

Коллективы управления материально-технического снабжения Совнархоза Узбекской ССР и конторы мобилизации внутренних ресурсов с глубоким прискорбием извещают о смерти бывшего начальника отдела управления

Рувима Львовича ПУКИНА

и выражают искреннее соболезнование семье покойного.

АДРЕС НАШЕЙ РЕДАКЦИИ Ташкент ул. Правды Востока 26

ТЕЛЕФОНЫ ОТДЕЛОВ РЕДАКЦИИ: писем трудящихся и массовой работы — 31520, 34492; партийной жизни и местной печати — 34147, пропаганды марксистско-ленинской теории, международной жизни — 34364; советского строительства — 33776; промышленности и транспорта — 31638; сельского хозяйства — 34292; науки, школ и вузов — 26706; литературы и искусства — 34054; секретариата и ночной редакции — 33475; прием объявлений — 28142. Коммутатор — от 30249 до 30258.

Типография объединенного издательства ЦК Компартии Узбекистана, г. Ташкент.

Р.00654. Индекс 64572. Изд. № В-352.