Пролетарии всех стран, соединяйтесь!

ПРАВДА ВОСТОКА

ГАЗЕТА ИЗДАЕТСЯ С АПРЕЛЯ 1917 ГОДА

ОРГАН ЦК КОМПАРТИИ УЗБЕКИСТАНА, ВЕРХОВНОГО СОВЕТА И СОВЕТА МИНИСТРОВ УЗБЕКСКОЙ ССР

№ 27 (16176) • Вторник, 3 февраля 1970 года. • Цена 2 коп.

ЛЕНИН В ЭТОТ ДЕНЬ

1914 — Владимир Ильич ЛЕНИН читает в Лейпциге реферат на тему «Национальный вопрос». **1917** — Пишет письмо Инессе Арманд, в котором одобряет план ее реферата, советует дополнить его пунктами о том, «как может произойти революция? что такое диктатура пролетариата? почему она необходима? почему она невозможна без вооружения пролетариата? почему она вполне совместима с демократией, полной, всесторонней? (вопреки вульгарному мнению)»; сообщает о борьбе внутри швейцарской социал-демократической партии, о предстоящем совещании «молодых» из немецкой и французской Швейцарии, дает указания по вопросам подготовки к этому совещанию и оказанию помощи левым социал-демократам; советует Арманд попытаться создать группу французских левых в Швейцарии, подчеркивает, что важнейшей задачей является поддержка и развитие всяческих революционных массовых действий в целях приближения революции, завоевания диктатуры пролетариата. **1918**—Пишет радиограмму: «Всем. Мирной делегации в Брест-Литовске особенно о положении в стране и революционных событиях на Западе. **1921**— Подписывает телеграммы председателю СНК Украины и всем председателям губисполкомов, губревкомов, Сибревкома, Башревкома, Кирревкома, Туркревкома, Татревкома, Азревкома с предписанием оказывать всемерное содействие работе губернских статистических бюро по разработке материалов переписи 1920 года. **1922** — Ознакомившись с докладом о введении системы премиального вознаграждения рабочих и служащих совхозов Каширского строительства, предлагает опубликовать доклад в печати и обсудить в СТО вопрос о выдаче премий за введение этой системы.



В ЦК Компартии Узбекистана и Совете Министров Узбекской ССР

О ДАЛЬНЕЙШЕМ РАЗВИТИИ МОЩНОСТЕЙ АЛМАЛЫКСКОГО ГОРНО-МЕТАЛЛУРГИЧЕСКОГО КОМБИНАТА ИМЕНИ В. И. ЛЕНИНА И ОБЕСПЕЧЕНИИ ПУСКА ЦИНКОВОГО ЗАВОДА В 1970 ГОДУ

Директивами XXIII съезда КПСС по восьмому пятилетнему плану развития народного хозяйства СССР на 1966—1970 годы предусмотрено значительное развитие цветной металлургии страны, в том числе увеличение производства меди и цинка в 1,6—1,7 раза, дальнейшее расширение производства свинца и других редких и драгоценных металлов.

Особое место в Директивах отведено развитию цветной металлургии Узбекистана, и в частности расширению Алмалыкского горно-металлургического комбината имени В. И. Ленина.

В результате осуществления Директив партии на Алмалыкском горно-металлургическом комбинате за четыре года пятилетки завершено строительство Кальмакырского медного и Сардобского свинцово-цинкового рудников, построено сернокислотное производство, значительно расширены мощности медной и свинцово-цинковой обогатительных фабрик. Впервые в стране на комбинате введены кислородно-взвешенная плавка и непрерывная разливка меди на катанку, что позволило коллективу комбината увеличить выпуск продукции за это время в 1,7 раза.

Алмалыкский горно-металлургический комбинат с его многотысячным коллективом стал одним из крупнейших предприятий цветной металлургии страны. Строительство предприятий комбината осуществляется на основе современных достижений науки и техники, является конкретным претворением в жизнь Программы КПСС о создании материально-технической базы коммунизма в нашей стране.

Вместе с тем все возрастающие потребности народного хозяйства в цветных и редких металлах, которые имеют особо важное значение для технического прогресса в энергетике, металлургии, машиностроении и других отраслях промышленности, требуют увеличения их производства, ускоренного расширения мощностей комбината. Народнохозяйственным планом 1970 года, завершающего года пятилетки, предусмотрено ввести на комбинате в строй действующих мощный цинковый завод и ряд других производств.

ЦК Компартии Узбекистана и Совет Министров Узбекской ССР считают важнейшей задачей партийных, советских, хозяйственных, профсоюзных и комсомольских органов республики постоянное наращивание мощностей Алмалыкского горно-металлургического комбината имени В. И. Ленина, всемерное увеличение производства меди, свинца, цинка и других редких и благородных металлов за счет строительства новых, расширения и совершенствования действующих предприятий и производств.

Учитывая большое народнохозяйственное значение цинкового завода, поставлена задача ввести первую его очередь в июне и вторую — в сентябре текущего года. Строительство завода объявлено всенародной ударной стройкой.

Одобрены мероприятия министерств цветной металлургии, строительства, монтажных и специальных строительных работ СССР по завершению строительства завода в установленный срок.

ЦК Компартии Узбекистана и Совет Министров Узбекской ССР обязали Министерство строительства, Министерство монтажных и специальных строительных работ Узбекской ССР и дирекцию Алмалыкского горно-металлургического комбината обеспечить выполнение по пусковым комплексам цинкового завода объемов строительно-монтажных работ:

— организациями Министерства строительства в феврале с. г. — не менее чем на 500 тыс. рублей, в марте — на 600 тыс. рублей, во втором квартале—на 1.750 тыс. рублей и в третьем квартале — на 455 тыс. рублей;

— организациями Министерства монтажных и специальных строительных работ в феврале — не менее чем на 600 тыс. рублей, в марте — на 750 тыс. рублей, во втором квартале — на 2.250 тыс. рублей и в третьем квартале — на 1.180 тыс. рублей;

— организациями Министерства монтажных и специальных строительных работ СССР — на 215 тысяч рублей во II и в III кварталах.

Для этого довести на строительстве завода количество рабочих:

— по организациям Министерства строительства в феврале — до 1.000 и в марте — до 1.200 человек;

— по организациям Министерства монтажных и специальных строительных работ в феврале — до 600, в марте — до 700 и в апреле — до 750 человек;

до 10 февраля с. г. разработать и утвердить сетевые графики производства работ по объектам пускового комплекса завода — кадмиевому цеху выщелачивания и складу кека.

В двухнедельный срок разработать мероприятия по обеспечению ввода в текущем году:

— комплекса пятой секции медеобогатительной фабрики — в феврале;

— купоросного отделения — в IV квартале.

В целях обеспечения ввода шламового отделения купоросно-шламового цеха комбината в 1971 году Министерству строительства и Министерству монтажных и специальных строительных работ поручено выполнить в текущем году на этом отделении основные объемы работ по монтажу сборного железобетона и металлоконструкций, а Тойтепинскому заводу металлоконструкций изготовить во втором полугодии 2,5 тысячи тонн металлоконструкций.

Алмалыкскому горно-металлургическому комбинату поручено обеспечить поставку на строительство цинкового завода и другие пусковые комплексы технологического, нестандартизированного, вентиляционного и электротехнического оборудования, кабельной продукции, контрольно-измерительных приборов и автоматики и специальных материалов в сроки по сетевому графику производства строительно-монтажных работ и организовать подготовку рабочих кадров для цинкового завода в количестве 1.200 человек.

Министерству геологии поручено усилить поисково-разведочные работы на свинцово-цинковые руды в Чаткало-Кураминском районе, а Алмалыкскому горно-металлургическому комбинату и институту СредазНИИПРОЦВЕТМЕТ завершить в первом полугодии текущего года отработку схемы обогащения свинцово-цинковых руд Уч-Кулачского месторождения.

ЦК Компартии Узбекистана и Совет Министров республики обязали Министерство строительства и Министерство монтажных и специальных строительных работ Узбекской ССР обеспечить ввод в текущем году для комбината 19 тыс. кв. метров жилой площади: в том числе в первом полугодии — 12,5 тыс. кв. метров, в III квартале — 2,5 тыс. кв. метров и в IV квартале — 4 тыс. кв. метров.

Институту «Узгоспроект» поручено:

выдать в первом квартале 1970 года рабочие чертежи на 10 тысяч квадратных метров жилой площади и к 1 сентября 1970 года — на объем строительства 1971 года;

— разработать и выдать во II квартале с. г. проектную документацию на строительство жилого городка треста «Алмалыкспецстрой» на массиве «Нижняя терраса — озеро»;

— в марте—апреле 1970 года выдать проект подстанции «Нижняя терраса».

ЦК ЛКСМ Узбекистана поручено направить в 1970 году для работы на предприятиях комбината не менее 1.000 человек и 500 человек — тресту «Алмалыкспецстрой», оканчивающих средние школы, главным образом из числа комсомольцев.

Государственному комитету Совета Министров Узбекской ССР по использованию трудовых ресурсов предложено направить организациям Минстроя Узбекской ССР в г. Алмалык по оргнабору 200 человек и Алмалыкскому горно-металлургическому комбинату — 500 человек.

Дирекции комбината и Министерству строительства предложено создать необходимые производственные, жилищные и культурно-бытовые условия прибывающим рабочим, организовать обучение их производственным профессиям.

Главному управлению материально-технического снабжения Совета Министров Узбекской ССР, Министерству промышленности строительных материалов и Узглавлеспрому предложено обеспечить бесперебойное снабжение строительства цинкового завода и других пусковых комплексов Алмалыкского горно-металлургического комбината всеми строительными материалами по специальным нарядам.

Министерствам торговли, здравоохранения и бытового обслуживания Узбекской ССР поручено обеспечить нормальное обслуживание строителей, монтажников и эксплуатационного персонала на объектах цинкового завода.

В целях дальнейшего улучшения обслуживания населения г. Алмалыка ЦК Компартии Узбекистана и Совет Министров республики предложили Министерству торговли подготовить в 1970—1971 гг. проектную документацию и в 1971—1973 гг. осуществить строительство:

общехранилища на 3.000 тонн;

холодильника на 3.000 тонн;

столовых и кафе на 500 посадочных мест;

10 павильонов типа «Ветерок».

Министерству мясной и молочной промышленности поручено осуществить в 1970—1971 гг. реконструкцию молочного завода; Министерству пищевой промышленности — увеличить выпуск ассортимента хлебобулочных изделий на действующем Алмалыкском хлебозаводе за счет его реконструкции; в 1971—1972 гг. осуществить в гор. Алмалыке строительство нового хлебозавода на 80 тонн в сутки, для чего в 1970 году подготовить необходимую проектно-сметную документацию.

Госплану республики при разработке пятилетнего плана на 1971—1975 гг. поручено предусмотреть комплексное развитие г. Алмалыка.

Алмалыкскому горно-металлургическому комбинату и Министерству высшего и среднего специального образования Узбекской ССР предложено подготовить до 1 сентября 1971 года проектную документацию и в 1972—1973 гг. осуществить строительство в гор. Алмалыке горно-металлургического техникума.

Ташкентскому обкому и Алмалыкскому горкому партии, ЦК ЛКСМ Узбекистана и Узсовпрофу поручено широко развернуть среди строителей и монтажников социалистическое соревнование за своевременный ввод в действие производственных мощностей цинкового завода, за высокое качество строительных и монтажных работ, оказывать постоянную помощь первичным партийным, комсомольским и профсоюзным организациям стройки.

Редакциям республиканских и ташкентских областных газет предложено систематически публиковать материалы о состоянии и ходе строительства цинкового завода, а Госкомитету Совета Министров Узбекской ССР по радиовещанию и телевидению — проводить раз в неделю специальные радио- и телевизионные передачи и репортажи с места строительства.

Признано необходимым заслушать в июне с. г. на Бюро ЦК Компартии Узбекистана отчеты Министерства строительства, Министерства монтажных и специальных строительных работ, руководства Алмалыкского горно-металлургического комбината и Алмалыкского горкома партии об итогах строительства цинкового завода.

На строительстве завода создать штаб стройки.

В постановлении подчеркивается, что ввод в действие в короткие сроки цинкового завода — мощного предприятия цветной металлургии — является делом чести коллективов строительных, монтажных организаций и Алмалыкского горно-металлургического комбината, партийных, профсоюзных и комсомольских организаций республики.

Центральный Комитет Компартии Узбекистана и Совет Министров Узбекской ССР призвали партийные, советские, хозяйственные, профсоюзные, комсомольские организации республики, всех строителей и монтажников ударной стройки цветной металлургии приложить все силы и знания к тому, чтобы построить и ввести цинковый завод в строй действующих предприятий в установленный срок, для этого широко использовать опыт скоростного строительства, накопленный на сооружении Алмалыкского химического завода.

1970 год — год особый, год ленинского юбилея. Трудящиеся нашей республики, как и всей нашей страны, прилагают все усилия к тому, чтобы ознаменовать 100-летие со дня рождения В. И. Ленина новыми трудовыми победами.

Успешное завершение строительства цинкового завода и других пусковых объектов Алмалыкского горно-металлургического комбината в году ленинского юбилея будет конкретным выражением претворения в жизнь Директив XXIII съезда КПСС о расширении и наращивании мощностей комбината.

РЕСПУБЛИКА ОТ КРАЯ И ДО КРАЯ

ФОТОИНФОРМАЦИЯ



НА СТРОИТЕЛЬСТВЕ Чарвакской ГЭС. Электросварщики Владимир Маншилов и Виктор Панков ведут сварку турбинного водовода.



ВСТУПИЛА в строй действующих первая очередь Ферганской обувной фабрики. Проектная мощность предприятия — 5 миллионов пар обуви в год. На снимке: в заготовочном цехе.



НА ЧУСТСКОЙ фабрике художественных изделий отличаются высоким качеством работы мастерицы Шаропат Аюповой и Сыдыки Абдусаматовой, которых вы видите на этом снимке.

Фото Р. ДЖУМАНИЯЗОВА, Г. ВОЙКО и С. БЕЗНОСОВА.

100-ДНЕВНАЯ ЮБИЛЕЙНАЯ ТРУДОВАЯ ВАХТА

АПРЕЛЬСКИЙ СУББОТНИК

Работники хлопкоочистительной промышленности в ответ на патриотическую инициативу коллективов Узбекского металлургического завода имени В. И. Ленина и совхоза имени В. И. Ленина Мирзачульского района приняли высокие социалистические обязательства на юбилейный 1970 год.

Труженики Бухарского хлопкоочистительного завода обязались **выполнить пятилетний план к 22 апреля** и сверх задания дать 21 тысячу тонн волокна, 450 тонн линта, реализовать продукции сверх плана на 19.400 тысяч рублей.

Производительность труда по сравнению с прошлым годом повысится на 2,3 процента. Будет внедрено 27 единиц новой техники. Благодаря новой технике увеличится объем выпуска волокна, повысится качество выпускаемой продукции, что даст годовую экономию в 30 тысяч рублей. Рационализаторы обязались внедрить 30 новшеств с экономическим эффектом в 45 тысяч рублей.

Коллектив решил **11 апреля 1970 года провести коммунистический субботник, посвященный 100-летию со дня рождения В. И. Ленина, и выработать в этот день 150 тонн волокна. Средства от субботника пойдут в фонд пятилетки.**

Министерство хлопкоочистительной промышленности Узбекской ССР и президиум Республиканского комитета профсоюза рабочих текстильной и легкой промышленности одобрили социалистические обязательства коллектива Бухарского хлопкоочистительного завода. Заготхлопкотрестам, строительному тресту, руководителям предприятий и комитетам профсоюзов рекомендовано шире развернуть борьбу за получение юбилейных почетных грамот, юбилейных медалей, добиваться, чтобы каждый день славной ленинской вахты был днем ударного труда.

ТЫСЯЧНАЯ

Новым годом поздравили швейники ташкентской фирмы «Юлдуз» мотористку Махмузу Шарипову. Она оказалась тысячной на предприятии работницей, завершившей личную пятилетку. Теперь в счет 1971 года здесь уже трудится каждая третья швея.

Список опережающих время возглавляет на фирме Полина Новосельцева — резчица закройного цеха. На ее трудовом календаре — март 1973 года. Работе на ленточной машине обучил Полину муж, который трудится с ней в одной бригаде. На вырезке деталей они вдвоем заменяют четырех резчиков.

В честь столетия со дня рождения В. И. Ленина коллектив ташкентской фирмы «Юлдуз» взял повышенное обязательство. Задание пятилетки решено завершить к 7 ноября и дать стране не менее чем на четыре миллиона рублей сверхплановой продукции.

С ДУМОЙ О ВЕСНЕ

Джумашуй, 2 февраля. (По телефону от соб. корр.). Очередная сводка на столе директора совхоза «Гульбах» Задаринского района А. Хасанова пестрит цифрами. Вчера на промывке засоленных земель участвовало 110 человек. Вода подана еще на 170 гектаров. Начались повторные поливы.

С центральной животноводческой базы на поля доставлено за день 200 тонн навоза. На транспортировке местных удобрений заняты шесть самосвалов и 15 тракторов с прицепами. Для погрузки удобрений выделен механический погрузчик.

На линейку готовности поставлено еще 15 тракторов. Обязательство — отремонтировать всю технику к 1 марта. Это значит, что в строю должны быть 110 пропашных и 50 пахотных тракторов, 60 сеялок, много других прицепных и навесных орудий. Для ремонтников учреждены переходящее Красное знамя и три премии.

Юбилейный год труженики «Гульбаха», по примеру мирзачульцев, обязались ознаменовать новыми трудовыми победами. Решено заготовить 10.200 тонн хлопка — на 200 тонн больше прошлогоднего.

УКАЗ ПРЕЗИДИУМА ВЕРХОВНОГО СОВЕТА УЗБЕКСКОЙ ССР

О награждении Почетной грамотой Президиума Верховного Совета Узбекской ССР газеты «Ленин учкуни»

За большие заслуги в коммунистическом воспитании подрастающего поколения и в связи с 40-летием со дня выхода первого номера наградить Почетной грамотой Президиума Верховного Совета Узбекской ССР газету «Ленин учкуни».

Председатель Президиума Верховного Совета Узбекской ССР Я. НАСРИДДИНОВА.

Секретарь Президиума Верховного Совета Узбекской ССР Р. САХИБАЕВ.

г. Ташкент, 2 февраля 1970 г.

24 ЧАСА У ТЕЛЕТАЙПА

УСПЕШНАЯ ОПЕРАЦИЯ

КАИР, 2 февраля. (ТАСС). Египетские самолеты совершили вчера в 9 часов утра по местному времени налет на позиции израильских войск в южном и северном секторах Суэцкого канала.

Воздушный налет явился полной неожиданностью для противника.

ЗНАМЕНАТЕЛЬНОЕ СОБЫТИЕ

ДЕЛИ, 2 февраля. (ТАСС). Сегодня исполняется 15-я годовщина подписания между Советским Союзом и Индией первого соглашения об экономическом сотрудничестве, которое является знаменательной вехой в отношениях между двумя дружественными государствами.

В интервью корреспонденту ТАСС заместитель председателя плановой комиссии Индии Д. Р. Гадгил заявил, что экономическое сотрудничество между Индией и Советским Союзом сыграло важную роль в развитии индийской промышленности. За прошедшие 15 лет в общенациональном продукте значительно возросла доля таких отраслей промышленности, как металлургическая, тяжелого машиностроения, нефтехимическая.

15-я годовщина экономического сотрудничества между нашими странами, подчеркнул Д. Р. Гадгил, является знаменательным событием. Мы надеемся, что в последующие годы это сотрудничество получит еще большее развитие.

НЕДОВОЛЬСТВО НАРАСТАЕТ

ГААГА, 2 февраля. (ТАСС). Местные газеты сообщают о «растущей напряженности» на голландских Антильских островах. В сообщениях из Виллемстада — столицы этой голландской колонии — говорится, что на островах «назревают новые беспорядки».

Недовольство населения островов вызвано деятельностью губернатора этой колонии Понкхеера. Как пишет газета «Де Фольскрант», десятки тысяч жителей считают губернатора «символом класса эксплуататоров» и решительно выступают против него.

Положение, сложившееся сейчас на Антильских островах, таково, что Понкхеер не решается показываться в своем губернаторстве и, как сообщают газеты, находится в Нью-Йорке.

Правительство Голландии принимает меры для «нормализации» положения на островах. С этой целью туда вылетел заместитель премьер-министра Баккер. Скоро туда направятся два военных фрегата.

Голландские власти явно делают ставку на то, чтобы «в случае необходимости» вновь подавить недовольство населения силой.

ВЫНУЖДЕННОЕ ПРИЗНАНИЕ

ВАШИНГТОН, 2 февраля. (ТАСС). Белый дом был вынужден официально подтвердить правильность сообщений о том, что американские власти имели в журналистском корпусе США в Сайгоне четырех своих агентов, которые должны были установить «источники» информации о зверствах американской военщины во Вьетнаме.

Выразив формальное «сожаление» по поводу этого факта, пресс-секретарь Белого дома, тем не менее, отказался ответчать на вопрос о том, кто распорядился об отправке четырех осведомителей с фальшивыми журналистскими удостоверениями в Сайгон.

ТЕЛЕТАЙПНЫЕ СТРОКИ

▲ Повсюду на Кубе в честь 100-летия со дня рождения В. И. Ленина проходят семинары, читаются лекции, организуются выставки. В помещении Гаванского провинциального комитета Компартии Кубы начался цикл семинаров по изучению ленинских трудов.

▲ Отряд специальных египетских войск в составе роты переправился на восточный берег Суэцкого канала в район Исмаилии и уничтожил после ожесточенного боя с израильскими войсками несколько автомашин противника. Находившиеся в них солдаты погибли. Все участники операции возвратились на свои базы.

▲ В опубликованном в Нью-Йорке докладе комиссии по атомной энергии говорится, что США намерены и впредь проводить подземные ядерные взрывы в гражданских и военных целях. В докладе также указывается, что США находятся в постоянной готовности к возобновлению ядерных испытаний в атмосфере.

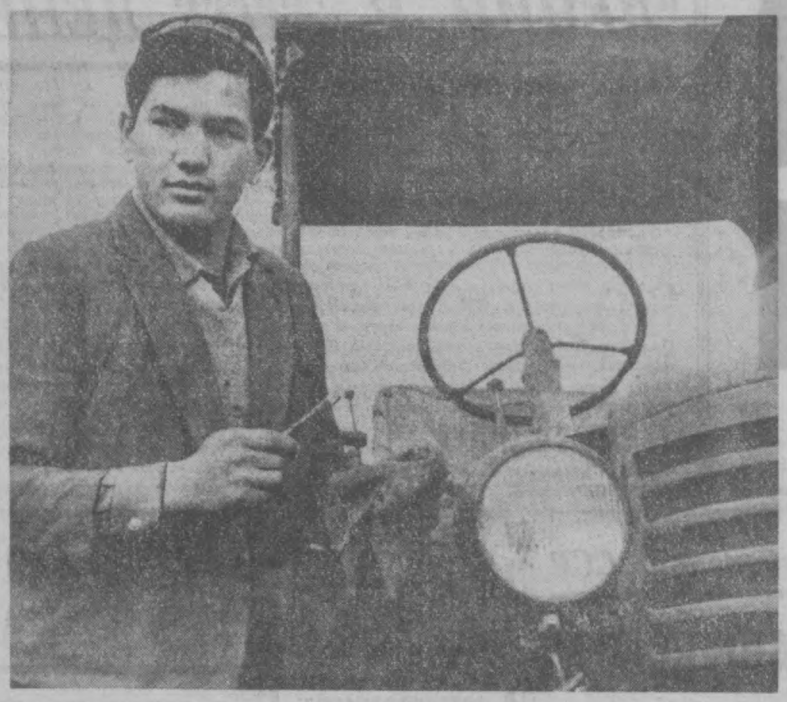
▲ Силы ПВО ОАР 1 февраля сбили один из израильских самолетов, принимавших участие в налете на египетские позиции в центральном секторе Суэцкого канала.

▲ В Праге закончилась международная профсоюзная встреча, посвященная 25-летию Лондонской профсоюзной конференции, заложившей основы Всемирной Федерации Профсоюзов.

24 ЧАСА У ТЕЛЕТАЙПА

СОВЕЩАНИЕ ИДЕОЛОГИЧЕСКИХ РАБОТНИКОВ

ТЕРМЕЗ, 2 февраля. (По телефону от соб. корр.). Состоялось созванное Сурхандарьинским обкомом КП Узбекистана совещание идеологических работников. С докладом «О задачах по пропаганде Тезисов ЦК КПСС «К 100-летию со дня рождения Владимира Ильича Ленина» выступил секретарь обкома партии Х. Азимов. Доклад об итогах развития народного хозяйства Сурхандарьи за истекшие четыре года и задачах на завершающий год пятилетки сделал председатель областной плановой комиссии П. Бобрышев. Участники совещания — руководители партийных, советских, комсомольских и профсоюзных органов, пропагандисты, политинформаторы, лекторы общества «Знание» обменялись опытом работы, наметили программу пропаганды Тезисов ЦК КПСС среди трудящихся города и села.



Передовой механизатор колхоза имени Ахунбабаева Среднечирчикского района Фархад Кадыров одним из первых подготовил закрепленную за ним сельскохозяйственную технику. Он обязался на площади 40 гектаров весь процесс выращивания и сбора хлопка провести механизмами.
Фото В. СИРОТКИНА.

СТРОИТЕЛЬСТВО НА СЕЛЕ—УДАРНЫЙ ФРОНТ

НА ГОРОДСКОЙ ЛАД

ЖИЛЫЕ ПОСТРОЙКИ ИЗ СБОРНОГО ЖЕЛЕЗОБЕТОНА. ● 80 ДОМОВ ПО НОВЫМ ПРОЕКТАМ. ● СЕЛЬСКИЕ СТРОИТЕЛИ — УЧАСТНИКИ ВСЕСОЮЗНОГО КОНКУРСА НА ЛУЧШУЮ ЗАСТРОЙКУ.

ПРЕОБРАЖАЮТСЯ, хорошеют села Бухарской области. Это понятно. Успешное осуществление мер, намеченных партией и правительством по подъему сельскохозяйственного производства, открыло широкие возможности для переустройства кишлаков, для улучшения быта колхозников.

А ведь еще совсем недавно строили на селе по принципу «Была бы крыша над головой». Строили сами, искали шабашников из «диких» бригад. Обходилось это дорого, а кишлаки оставались прежними: невзрачными и неблагоустроенными.

Теперь созданы все условия для того, чтобы превратить наши села и кишлаки в благоустроенные, удобные и красивые поселки.

Только в 1969 году трест «Бухарасельстрой» ввел в эксплуатацию более 8 тысяч квадратных метров жилья, животноводческие фермы на 13 тысяч мест, откормочный совхоз в Кагане и откормочный пункт в Гиждуване, школу в колхозе имени Ахунбабаева Свердловского района. Здесь же заканчивается строительство клуба, комбината бытового обслуживания, ремонтно-технической станции. Создан новый жилой поселок с комплексом культурно-бытовых учреждений в Каракульском районе, сдано много объектов в других районах. За год трест освоил около 8 миллионов рублей — в три раза больше, чем затрачивалось на сельское строительство до выхода в свет постановления ЦК КПСС и Совета Министров.

Нас радуют не просто эти арифметические цифры, но и качественные перемены. Сельское строительство по характеру проектных решений, применению материалов и механизмов все более выходит на уровень городского.

Раньше предполагалось во всех поселках ставить одноэтажные домики. Они отличались от старых лишь большим количеством дверей и окон, кирпичными стенами. Ни водопровода, ни канализации, ни центрального отопления в них не предусматривались.

Вместе с проектировщиками мы с особым пристрастием обсуждали главный вопрос: каким проектам отдать предпочтение, какими методами вести строительство.

На основе глубокого экономического анализа возможностей треста, тщательного соизмерения стоимости работ с финансовыми возможностями заказчика сделан окончательный выбор. В производство запущен жилой дом серии 1—164. Это одноэтажный дом. В различных вариантах квартира имеет 3—4—5 комнат с кухней и раздельным санузлом. В квартирах водопровод, канализация, водяное отопление.

Полезная площадь домов этого типа — от 74 до 100 квадратных метров. Такие дома, их уже построено 80, создают максимум удобств. Вот что говорят, например, новоселы совхозов «Бухара» и имени Шредера.

Сафар Равшанов, тракторист: — У меня есть родственники в Бухаре, у них хорошая квартира. Но по удобству планировки, по комфорту наши дома не хуже городских.

Усман Курбанов, учитель: — Решается важнейшая социально-экономическая задача, идет процесс стирания граней между городом и деревней. Теперь об этом знаменательном явлении нашего времени мы рассказываем ученикам на основе фактов действительности.

Строители проявили максимум инициативы, чтобы благоустроить села. Создана принципиально новая строительная база, на которой налажено производство панелей, балок, плит перекрытий. Теперь по существу на объектах ведется сбор конструкций, изготовленных на полигоне. Это позволило резко поднять производительность труда и снизить материально-трудовые затраты.

Раньше на строительство двухквартирного дома (каждая квартира состоит из 4-х комнат) затрачивали 480 человеко-дней, а в новых условиях — на 167 меньше. Значит, при тех же людских ресурсах мы получили возможность расширить масштабы строительных работ. Это позволило перейти к комплексной застройке сельских поселков. Часть этих проектов уже участвует во Всесоюзном конкурсе на лучшую застройку села.

Отрадно отметить, что коренной перелом в сельском строительстве, основанный на широком применении сборного железобетона, продолжается. Коллектив треста недавно освоил строительство четырех- и шестиквартирных домов в два этажа. Точно такие же дома возводят навоийские строители. У них мы это и позаимствовали, а проект усовершенствован с учетом сельских условий.

В планах сельских строителей — освоение еще одного типа жилого дома. Сейчас Бухарский ремонтно-механический завод по нашему заказу изготавливает металлические кассеты для производства панелей новых форм и конструкций. Уже в нынешнем году двухэтажные дома нового варианта примут новоселов.

Коллектив треста, встав на ударную вахту, принял обязательства рапортовать о выполнении четырехмесячного плана ко дню рождения В. И. Ленина, а годового задания — к 26 декабря. Сверх плана сельские строители получат тысячу квадратных метров жилья и ряд построек производственного назначения.

А. МАХМУДОВ.
Управляющий трестом «Бухараоблстрой».

За столом деловых встреч «Правды Востока»

С ПАРТИЙНЫМ СЛОВОМ — К ЛЮДЯМ!

ЗАСЕДАНИЕ ШЕСТНАДЦАТОЕ

ПОЛИТИНФОРМАТОРЫ ЛЕНИНСКОГО РАЙОНА ТАШКЕНТА

НА ЭТОТ раз за столом деловых встреч «Правды Востока» собрались политинформаторы Ленинского района Ташкента, секретари партийных организаций, работники районного комитета партии.

Созданный сравнительно недавно институт политинформаторов зарекомендовал себя, как активная идеологическая сила.

В Ленинском районе 570 политинформаторов. Коллективы их созданы на промышленных и транспортных предприятиях, в организациях, учреждениях, учебных заведениях. Политинформатор получил признание. Сложились определенные традиции в коллективах политинформаторов и в руководстве ими. При райкоме партии создан совет. Он подготовил и разослал рекомендации по организации групп политинформаторов, экономическую справку «Сегодня и завтра Ленинского района», подобрал материалы к тематическим выступлениям. Организован постоянно действующий семинар. Одно из занятий его состоялось в партийной организации Ташкентского авиапредприятия, где уже накоплен определенный опыт массово-политической работы.

Много интересных мыслей высказали участники встречи в редакции. Они намечали пути дальнейшего улучшения массово-политической работы, обменялись мнениями и опытом.

* * *

—СОРОК шесть политинформаторов у партийной организации авиапредприятия Ташкентского аэропорта, — говорит секретарь парткома П. Т. Расулов.—За два с половиной года коллектив политинформаторов вырос в активную пропагандистскую силу. Выступления политинформаторов сочетают в определенной мере и глубину лекций, и оперативность беседы агитатора, не подменяя, конечно, ни той, ни другой формы политической работы в массах.

Группа разбита на четыре секции, каждой из которых руководит старший политинформатор. Так, начальник отдела труда и зарплаты А. И. Козленко возглавила экономическую секцию, авиационный техник В. П. Пальчиков — общественно-политическую, В. Я. Брагин — международную, С. М. Мельников — научно-техническую. Координирует их работу опытный пропагандист, член партийного комитета П. Г. Коваленко. Он направляет деятельность секций, следит за выполнением ими плана работы, организует учебу, не реже раза в квартал созываются семинары политинформаторов, помимо тех, что проводятся в районном масштабе.

К такой структуре мы пришли не сразу. Вначале службы и подразделения имели своих политинформаторов. Они зачастую дублировали друг друга, действовали вразнобой. Сейчас они работают по единому плану, утвержденному парткомом. Человек, подготовивший информацию на интересную тему, выступает не только в своем коллективе, но и в соседних, но с учетом особенностей каждой аудитории.

РАССКАЗ секретаря парткома дополнили старшие политинформаторы С. М. Мельников и А. И. Козленко. Плодотворную работу провела экономическая секция во время перехода предприятия на новую хозяйственную реформу. Так, например, во время беседы политинформатора с эксплуатационниками родилась мысль ввести дополнительный показатель работы коллектива. Раньше за основу брали тонно-километраж, теперь — эксплуатационный тонно-километраж.

Был такой период, когда рост производительности труда начал отставать от роста заработной платы. Руководство и партийный комитет разработали мероприятия, направленные на устранение такого положения.

В те дни политинформаторы из экономической секции побывали в сменах, отделах, на производственных участках. Темы их выступлений были такие: «Заработная плата и производительность труда», «Внутренний хозрасчет», «Финансирование при новой системе планирования», «Рентабельность и хозрасчет». Выступления строились с учетом конкретных задач того или иного коллектива, хорошо воспринимались и благотворно сказались на росте производительности труда, на всех экономических показателях. Сейчас предприятие — одно из передовых в районе.

Политинформаторы работают оперативно. Вот один из примеров. На другой же день после опубликования Тезисов ЦК КПСС «К 100-летию со дня рождения Владимира Ильича Ленина», на предприятии начали читку и разъяснение этого документа. Этим был занят почти весь коллектив политинформаторов. Более глубокой пропагандой этого документа занимается теперь общеполитическая секция.

С. Мельников побывал на родственном предприятии в Баку, обменялся опытом организации работы политинформаторов. Многое из того, что он там узнал, внедряется сейчас у ташкентских авиаторов. В последнее время политинформации проводятся и в салонах самолетов. Партийная организация заботится и о том, чтобы с информациями систематически выступали руководители.

Обращено внимание на популяризацию опыта лучших политинформаторов. Партийная организация выпускает специальные листки и плакаты, а многотиражная газета «Крылья Востока» систематически публикует тематические страницы, в которых освещается деятельность политбойцов. Все это повышает авторитет политинформаторов и содействует улучшению их работы.

Участники встречи отмечали, что политинформаторы нуждаются в повседневном внимании, деловой и конкретной помощи со стороны партийных организаций.

—ПОМОЩЬ и руководство партийных органов не должны ограничиваться лишь организационными указаниями, — подчеркнул руководитель методического совета политинформаторов Управления железной дороги Ю. М. Иткин.—У нас 80 политинформаторов, они раз в неделю выступают перед своими коллективами.

Методический совет — в его составе пять человек — помогает организовать учебу политинформаторов, подобрать литературу, составляет планы их работы. Кроме месячного, практикуются и перспективные планы. Такой план, например, составлен на весь период подготовки к ленинскому юбилею.

ДЕЛО НОВОЕ, ВАЖНОЕ ● СОВЕРШЕНСТВОВАТЬ! А КАК! ● ВСТРЕЧИ, КОТОРЫХ ЖДУТ ● ОПЕРАТИВНОСТЬ И ГЛУБИНА ● УНИВЕРСАЛЬНОСТЬ ИЛИ СПЕЦИАЛИЗАЦИЯ

— Но чего нам действительно не хватает, — замечает Ю. М. Иткин,—так это по-настоящему широкого обмена опытом с другими коллективами. Мы редко встречаемся даже в районном масштабе, не говоря уже о городском.

Встречи, обмен мнениями необходимы в каждом живом, творческом деле, тем более в таком, сравнительно новом, как организация работы политинформаторов. Более квалифицированную помощь эти политические бойцы вправе ожидать от Домов и кабинетов политпросвещения.

По-разному работают политинформаторы. Нет в этом деле готовых рецептов. В Ленинском районе, например, партийные организации по-разному строят работу коллективов политинформаторов. Одни создают их в цехах, другие — только при парткомах. А как лучше?

Обязательна ли специализация политинформаторов? По мнению некоторых участников встречи в редакции, не обязательна. Политинформатор, в их представлении,— это широко эрудированный человек, который оперативно откликается на любое событие.

Другие возражали.

— Средства информации сейчас настолько широки, что нередко слушатель не хуже информирован о событиях, чем сам выступающий, — отметил заместитель секретаря партийного комитета завода электронной техники имени В. И. Ленина Ю. Н. Звягинцев.—Политинформатор тем и отличается от агитатора, что он обязан глубоко и всесторонне прокомментировать событие. Но он, конечно, не может быть одинаково сведущ и в области технических новинок, и в международной политике, и в вопросах экономики и искусстве. Следует учесть также, что почти две трети нашего коллектива — молодежь, большинство имеет среднее и высшее образование. Выступать перед таким коллективом — большая ответственность.

Коллектив политинформаторов этого предприятия разделен на секции: политическую, техническую, экономическую. Некоторые специализируются на литературной тематике, по вопросам истории завода и его славных трудовых традиций.

Была создана и секция международной политики, но, как показали социологические исследования, она не смогла удовлетворить аудиторию. Поэтому партком избрал другой путь: заключен договор с обществом «Знание». И каждый последний четверг месяца около двадцати лекторов выступают в цехах, отделах, производственных участках.

Часто для информации рабочих партийный комитет использует и заводской радиоузел.

С большим вниманием участники встречи слушали выступление политинформатора-международника с теплозозоремонтного завода имени Октябрьской революции Б. Н. Штанова. Четыре раза в месяц он выступает в различных цехах.

К сожалению, на этом крупном, с большими революционными традициями заводе всего 22 политинформатора. Есть над чем подумать партийному комитету предприятия.

За столом деловых встреч шла речь и о методическом мастерстве, о планировании работы и частоте выступлений. Выяснилось, что более 70 процентов политинформаторов района выступает не реже раза в неделю, на выступление отводят 25—30 минут, из них 5—10 минут — на ответы слушателей.

О методах подготовки к выступлениям, о самом выступлении подробно рассказал работник Управления железной дороги коммунист П. И. Корнилов. Несмотря на большой пропагандистский опыт, он всегда тщательно готовится к выступлениям. Корнилов выписывает немало периодической литературы, читает ее с карандашом в руке, берет на заметку интересные факты и использует их, иллюстрируя свои выступления.

Активно действует группа политинформаторов поликлиники № 2. Руководитель группы главврач поликлиники А. Тишабаева привела примеры действенной политической и просветительной работы не только в коллективе лечебного заведения, но и по месту жительства трудящихся. Информации проводятся непосредственно в домоуправлениях, в жилых домах, а летом — и на открытых площадках.

Поучительна и работа коллектива политинформаторов фирмы «Красная заря», о чем рассказал С. Б. Тростянецкий. Налажен учет их работы. В специальной книге указано, какие вопросы политинформатору были заданы, какие меры приняты. Анализ показывает, насколько вырос политический и культурный уровень слушателей. Больше стало вопросов, связанных с производством, с жизнью района, города. Многие вопросы носят общеполитический характер.

Политинформаторы выразили пожелание, чтобы местное радио и телевидение, газеты и журналы более оперативно освещали текущие политические события, подробно их комментировали.

В заключение встречи выступила секретарь Ленинского райкома партии И. И. Мельникова. Она отметила, что жизнь района, все дела его тружеников озарены светом приближающегося ленинского юбилея, политинформаторы находят заинтересованную аудиторию.

Важнейшее условие повышения эффективности массово-политической работы — участие в ней всех коммунистов и прежде всего руководителей.

Нельзя считать нормальным, когда в отдельных коллективах в группы политинформаторов зачисляют пропагандистов системы партийной учебы, руководителей школ и семинаров — то есть людей и без того загруженных идеологической работой.

Некоторые партийные организации сделали попытку свернуть индивидуально-воспитательную работу с производственниками, подменить агитаторов, делали ставку только на политинформацию.

Необходимо помнить, что политинформации не заменяют, а лишь дополняют уже сложившиеся и оправдавшие себя на практике формы политической работы в массах.

Огромное значение имеет глубокая пропаганда Тезисов ЦК КПСС к 100-летию со дня рождения В. И. Ленина — это пламенное слово партии о своем вожде. Участники встречи заявили, что этому делу они отдают сегодня все силы, знания и опыт, всячески содействуют развертыванию социалистического соревнования за достойную встречу ленинского юбилея, за досрочное выполнение планов пятилетки.

ВЕСНЕ НАВСТРЕЧУ

КОНТАКТ

ИЗ ОПЫТА ОРГАНИЗАЦИИ КОМПЛЕКСНОГО ТЕХНИЧЕСКОГО ОБСЛУЖИВАНИЯ КОЛХОЗОВ

КОЛХОЗЫ Туракурганской зоны Наманганского района подводят итоги хозяйственного года, определяют новые рубежи в соревновании за достойную встречу ленинского юбилея.

Главным на пути к поставленной цели сельские труженики считают повышение культуры земледелия, подъем уровня механизации, внедрение в производство достижений науки и практики. В связи с этим много забот у работников Туракурганского районного объединения «Узсельхозтехника». Успех посевной будет во многом зависеть от того, насколько мы своевременно и высококачественно подготовим тракторы и сельхозмашины, как обеспечим техническое обслуживание, своевременно ли колхозы получат минеральные удобрения, химикаты...

Недавно мы широко обсудили почин бекабадских металлургов и мирзачульских земледельцев и горячо поддержали его. Опыт у нас уже есть. В 1969 году работали в тесном контакте с колхозами. 365 тракторов прошли сложный ремонт, сделано около 10 тысяч техуходов, машинно-мелиоративный отряд освоил на Багибаландском и Тунгузатумщукском массивах 236 гектаров новых земель. Для колхоза «Ленинизм» на массиве Тешикташ сооружена насосная станция. В колхозе имени Энгельса завершена комплексная механизация животноводческих ферм. Наши шоферы помогли колхозам перевезти 14 тысяч тонн минеральных удобрений. Торговая база объединения реализовала колхозам почти на 4,5 миллиона рублей техники и различных товаров производственного назначения. Годовая программа перевыполнена по всем показателям. Колхозы довольны нашими услугами.

Впрочем, об этом свидетельствуют не только итоги прошлого года. В 1964 году колхоз «Москва» затрачивал на содержание техники в пересчете на каждый гектар мягкой пахоты 1 рубль 83 копейки, а в прошлом году — 1 рубль 34 копейки. В целом по зоне затраты за это время снизились с 2 рублей 04 копейки до 1 рубля 67 копеек. Колхозы теперь не ищут запасных частей, об этом заботится районное объединение. Текущий, капитальный ремонт, технические уходы — все эти и многие другие виды работ выполняют наши специалисты.

В юбилейном году районное объединение держит курс на дальнейшее укрепление контактов с колхозами. В восьми хозяйствах зоны более 2.500 машин и механизмов, в том числе 450 тракторов. Коллектив центральных мастерских ремонт тракторов ведет поточно-узловым методом по новейшей технологии. Детали тщательно промываются, дефектуются, реставрируются, а при необходимости заменяются новыми. Прежде чем трактор получит паспорт готовности, его узлы и агрегаты должны пройти более 40 различных участков. Другими словами, ремонт на конвейере.

Готовят технику трудолюбивые люди, большие знатоки своего дела. Особой похвалы заслуживает работа слесарей Темира Расулова, Абдуванда Джалалова, Федора Мусина.

Из ворот мастерских выведено на обкатку 35 тракторов. Ремонт получил хорошую оценку. Остальные пропашные тракторы намечаем подготовить к 25 февраля. Слесари, станочники, сварщики соревнуются за быстрейшую и образцовую подготовку техники к весне. Для победителей учреждено переходящее Красное знамя, выделены в виде премий два мотоцикла.

Станция комплексного технического обслуживания, которую возглавляет опытный специалист Абдураим Кучкаров, создала во всех колхозах опорные пункты, послала туда 15 автопередвижных мастерских, выделила 9 агрегатов для техухода. 97 специалистов, на вооружении у которых современные станки, оборудование и различные приспособления, ведут ремонт сельхозмашин, навесных и прицепных орудий непосредственно на местах. С первых же дней нового года они укладываются в график.

В обязательствах на завершающий год пятилетки много важных пунктов. В центральных мастерских будет выполнен объем работ на 420 тысяч рублей. Это на 90 тысяч больше прошлогоднего. Предстоит отремонтировать 150 пропашных тракторов, столько же хлопкоуборочных машин, 70 тракторных двигателей, 15 автомобилей...

Вот уже третий год колхозы и совхозы сдают нам в ремонт мощные тракторы «ДТ-75». Они поступают из всех 109 колхозов и совхозов области и даже из хозяйств братской Киргизии. В прошлом году с конвейера сошло 144 таких трактора, а выпуск будет не менее двухсот. Объединение ремонтирует технику в установленные сроки. Есть обменный фонд — 40 машин. Каждый отремонтированный трактор доставляем на места трайлером. Вместе с трактором ремонтники передают механизаторам гарантийный талон. Мы гордимся, что за два года не получили от колхозов ни одной рекламации.

К юбилею Ильича в обслуживаемых хозяйствах решено подготовить все насосные станции, полностью обеспечить колхозы фосфорными и на 80 процентов азотными удобрениями, закончить комплексную механизацию животноводческих ферм в колхозе имени Димитрова, подготовить 50 трактористов-машинистов широкого профиля.

Эти обязательства подкрепляются практическими делами. При объединении начали работать курсы трактористов. Ежедневно до 15 автомашин вывозят в колхозах минеральные удобрения. На фермах идет монтаж автопоилок, подвесной дороги. 12 бульдозеров утюжат залежи на Багибаландском и Тешикташском массивах. Наши механизаторы решили подготовить еще 300 гектаров новых земель и передать их колхозам.

До конца первого квартала в колхозе имени Кирова построим нефтебазу. Ирригаторы колхоза «Ленинизм» получат мощную насосную станцию.

Больше получат колхозники и других услуг. Все грузы, поступающие в их адрес, объединение будет доставлять своим транспортом. Полностью завершим механизацию заправки тракторов. Уже выделены и курсируют по намеченным маршрутам заправочные агрегаты.

Сделаем все, чтобы наша помощь колхозам была как можно действенней, чтобы хозяйства Туракурганской зоны успешно выполнили высокие обязательства в честь столетия со дня рождения В. И. Ленина.

Н. ЦОЙ.
Управляющий Туракурганским объединением «Узсельхозтехника».

Намаганская область.

ЭНЕРГЕТИЧЕСКИЙ ТРАКТ

В ЧАРВАКЕ получена проектная документация на строительство Ходжикентской ГЭС мощностью 165 тысяч киловатт. В состав гидроузла, который будет перерегулировать сбросную воду Чарвакской ГЭС, входят плотина левобережная и правобережная, защитная дамба длиной около трех километров.

Створ второго гидроузла в среднем течении Чирчика будет вблизи поселка Каранчуль, в восьми километрах от Чарвака.

При возведении новой станции предстоит переместить более трех с половиной миллионов кубометров грунта, уложить свыше 300 тысяч кубометров бетона, смонтировать четыре с половиной тысячи тонн оборудования.

Строить Ходжикентскую ГЭС предстоит коллективу «Чарвакгэстроя».

«Гидроэнергетические ресурсы реки Чирчик используются пока совершенно недостаточно», — говорили ведущие энергетики страны 36 лет назад. С тех пор на Чирчик-Вахшском водно-энергетическом тракте выросли 16 гидроэлектростанций. Строящаяся Чарвакская ГЭС была единственной на среднем течении горной реки. Скоро здесь возьмет старт восемнадцатая «ступень» энергетического каскада, началу которому положила Вахшская ГЭС, возведенная по плану ГОЭЛРО.

В. ЧЕРНЫШЕВ.

ПОДВИГ

ДВАДЦАТЬ ШЕСТОЕ ЗАСЕДАНИЕ ВОЕННО-ПАТРИОТИЧЕСКОГО КЛУБА «ПОДВИГ» ПОСВЯЩЕНО 27-ЛЕТИЮ СО ДНЯ ЗАВЕРШЕНИЯ БИТВЫ НА ВОЛГЕ

ПРЕДСЕДАТЕЛЬСТВУЕТ ЧЛЕН ВОЕННОГО СОВЕТА, НАЧАЛЬНИК ПОЛИТИЧЕСКОГО УПРАВЛЕНИЯ КРАСНОЗНАМЕННОГО ТУРКЕСТАНСКОГО ВОЕННОГО ОКРУГА ГЕНЕРАЛ-МАЙОР А. В. ДЕБАЛЮК

ВТОРОГО ФЕВРАЛЯ СДАЛИСЬ В ПЛЕН ОСТАТКИ 6-й АРМИИ ГЕНЕРАЛ-ФЕЛЬДМАРШАЛА ПАУЛЮСА. НА ЭТОМ БЫЛА ПОЛНОСТЬЮ ЗАВЕРШЕНА ВЕЛИЧАЙШАЯ БИТВА НА ВОЛГЕ, ГДЕ КАТАСТРОФИЧЕСКИ ЗАКОНЧИЛА СВОЕ СУЩЕСТВОВАНИЕ КРУПНЕЙШАЯ ГРУППИРОВКА НЕМЕЦКОЙ АРМИИ. ОБЩИЕ ПОТЕРИ ВРАЖЕСКИХ ВОЙСК В РАЙОНЕ ДОНА, ВОЛГИ, СТАЛИНГРАДА СОСТАВИЛИ ОКОЛО 1,5 МИЛЛИОНА ЧЕЛОВЕК, ДО 3.500 ТАНКОВ И ШТУРМОВЫХ ОРУДИЙ, 12 ТЫСЯЧ ОРУДИЙ И МИНОМЕТОВ, ДО 3.000 САМОЛЕТОВ. ТАКИЕ ПОТЕРИ СИЛ И СРЕДСТВ ДО ОСНОВАНИЯ ПОТРЯСЛИ ВСЮ ВОЕННУЮ МАШИНУ ГИТЛЕРОВСКОЙ ГЕРМАНИИ.

ПОБЕДА СОВЕТСКОЙ АРМИИ ПОД СТАЛИНГРАДОМ ЗНАМЕНОВАЛА СОБОЙ НАЧАЛО КОРЕННОГО ПЕРЕЛОМА В ВОЙНЕ В ПОЛЬЗУ СОВЕТСКОГО СОЮЗА, БЫЛА КРУПНЫМ ШАГОМ К ПОБЕДЕ, 25-ЛЕТИЕ КОТОРОЙ МЫ БУДЕМ ПРАЗДНОВАТЬ В ЮБИЛЕЙНОМ ЛЕНИНСКОМ ГОДУ.

ПУБЛИКУЕМЫЕ СЕГОДНЯ МАТЕРИАЛЫ РАССКАЗЫВАЮТ О НАШИХ ЗЕМЛЯКАХ, УЧАСТВОВАВШИХ В ВЕЛИКОМ СРАЖЕНИИ НА БЕРЕГАХ ВОЛГИ.



ВСТРЕТИЛИСЬ В РЕДАКЦИИ ДВА ПИСЬМА

ПОМНИТЕ ИХ!

ОСЕНЬ 1942 года... Давно уже полегли тонкие колосья, втоптанные в землю и политые кровью. Они тлели от разрывов бомб. Над полем стлался дым от разрывов снарядов и мин.

Гитлеровцы стремились любой ценой сбросить в Дон наши части. Они подтянули свежие резервы и наседали на наши рубежи северо-западнее станицы Клетской.

Наш полк противостоял натиску дивизии врага, поддержанной танками и авиацией.

Получив приказ командира, лейтенант Кабрибов с десятью бойцами, оставшимися от его взвода, 17 сентября 1942 года занял высоту, которая представляла собой важную позицию. Отлично понимая это, Кабрибов умело организовал круговую оборону. Бойцы хорошо окопались и зорко следили за действиями противника.

В полдень немцы предприняли наступление. Зная, что перед ними измотанные

ПИСЬМО ПЕРВОЕ

предыдущими боями, поредевшие части, гитлеровцы рассчитывали на быстрый успех.

Волна за волной шли они в атаку на высоту, угрожая окружением. Одиннадцать советских воинов не стреляли, ожидая приближения врагов. А когда фашисты подошли близко, Кабрибов подал команду: «Огонь!». Шквал огня обрушился на вражеские цепи. Первая цепь поредела, но начала наступление вторая. Советские богатыри автоматным и пулеметным огнем уничтожили и эту.

Но вот у героев кончились боеприпасы. И тогда командир Кабрибов поднял бойцов в атаку. Со штыками наперевес советские бойцы врезались в гущу врагов, вступили врукопашную.

Силы их таяли в неравной борьбе...

Они все погибли. Но не отступили с занимаемой позиции, не пропустили врага.

К высоте подошло наше подкрепление. Советские воины увидели поле боя: более ста пятидесяти гитлеровцев лежали мертвыми на месте схватки.

Имена погибших героев: Бахмараим Алибеков, Дияр Ахмедов, Сувхон Файзиев, Абдурахман Ерданов, Худайкул Мусаев, Нормурад Хаитов, Бабаяр Гафаров, Сайфи Марданов — сыны узбекского народа, азербайджанец Михаил Кабрибов, казах Сабир Тленов и татарин Камил Хузин.

Все одиннадцать героев посмертно награждены боевыми орденами.

Дорогие жители Узбекистана! Помните, чтите память своих земляков, героически погибших на донской земле!

Ф. ГРУЗИНСКИЙ.
Гвардии подполковник в отставке, участник Сталинградской битвы.
г. Волгоград.

НА БЕЗЫМЯННОЙ ВЫСОТЕ

ШЕЛ четыреста пятьдесят второй день войны. Взвод младшего лейтенанта Михаила Кабрибова готовился к первому боевому крещению. Ему приказали овладеть высотой 115,2.

Огневые точки врага обстреливали буквально каждый метр. Две атаки не увенчались успехом. Тогда решили зайти с тыла и закрыть амбразуры дотов мешками с песком.

— Рискованно, но, пожалуй, это единственно правильный выход, — сказал командир.

— Разрешите мне, товарищ командир!

— Да, Сувхон. Первым пойдешь ты.

Под градом пуль Сувхону Файзиеву с друзьями удалось добраться до цели и уничтожить ее. Несколько фашистов сдалось в плен.

Когда высоту взяли, во взводе осталось одиннадцать человек. Враг не смирился с потерей выгодной позиции. Высоту стали окружать немецкие солдаты. Завязался ожесточенный бой. Ни на минуту не затихал пулемет в руках Бабаяра Гафарова. Метким огнем советские воины разят фашистов. В ход пошли гранаты.

Вдруг пулемет смолк. Бабаяр резко откинулся назад. Абдурахман Ерданов бросился к товарищу. Бабаяр был мертв. Абдурахман заменил его у пулемета. Сувхон Файзиев и Нормурад Хаитов встречали врагов гранатами.

И вдруг — тишина. Кончились боеприпасы.

— В штыки! — скомандовал Кабрибов и первым врезался в гущу зеленых мундиров. Бойцы бросились за командиром.

...Абдурахмана Ерданова в начале рукопашного боя контузило, и он потерял сознание. Очнулся уже у врагов. А потом лагеря, лагеря...

Не ведал Абдурахман, что об их подвиге узнала вся страна. «Комсомольская

ПИСЬМО ВТОРОЕ

правда» 5 ноября 1942 года писала:

«...Их было одиннадцать. Немцев триста. Одиннадцать победили...».

Не знал Абдурахман и о судьбе своего командира.

...Михаил очнулся, услышал незнакомую речь. «Неужели плен? Все бойцы погибли. Я не должен сдаваться». Кабрибов почувствовал острую боль. Из раны сочилась кровь. Командир потерял сознание.

Пришел в себя Кабрибов в темном сарае, с трудом разглядел других узников. Многие стонали. В дальнем углу, где просвечивала узкая щель, несколько человек готовились к побегу. В щель было видно, что сгущаются сумерки.

— Пора, — полушепотом сказал один из пленных.

В щель протиснулись двое. Прошло еще несколько минут, показавшихся Михаилу вечностью, и вот сигнал: путь свободен! Кабрибову помогли выбраться из сарая. Беглецы разделились на группы и скрылись.

ПЕЛАГЕЯ Петровна хлопотала по хозяйству. Вдруг услышала тихий стон. Выбежав за калитку, увидела лежащего человека.

— Кто ты, мил, будешь?

Ответа не было. Взяв под руки, она втащила человека в дом.

Рана Михаила заживала. Но однажды в дом П. П. Барловой ворвались полицаи. Кабрибова доставили в комендатуру. Били, жгли тело горячим шомполом, но не услышали ни слова. Полумертвого бросили в камеру.

И опять Михаила спасла Пелагея Петровна. Она подпоила полицаев, и те выпустили Кабрибова.

Через несколько дней Михаил, преодолев семидесятикилометровый путь, перешел линию фронта. И надо же случиться такому: роте под командованием Кабрибова пришлось освобождать Старо-Бешево, где жила П. П. Барлова. Как только бойцы ворвались в село, Михаил бросился к дому старосты, который предал его. Предатель не ушел от расплаты.

...В светлой комнате за дастарханом сидят двое. Хозяин дома — колхозник артели «Коммунизм юлы» Абдурахман Ерданов и гость из Баку Михал Нафталиевич Кабрибов.

Бойцы вспоминают минувшие дни. Листают пожелтевшие страницы фронтовых газет. Вот Указ о награждении одиннадцати храбрецов. М. Кабрибов награжден орденом Ленина, А. Ерданов, Б. Гафаров, Д. Ахмедов, С. Файзиев, Н. Хаитов, С. Марданов, К. Хузин, Х. Мусаев, Б. Алибеков, С. Тленов — орденом Красного Знамени.

Кабрибов рассказывает о своей послевоенной жизни, о семье, о Пелагее Петровне, которую Президиум Верховного Совета Азербайджанской ССР за спасение жизни советского офицера наградил Почетной грамотой.

Абдурахман поведал командиру о своих испытаниях. Путь в эшелоне военнопленных через всю Европу, лагеря. Оказался во Франции на угольных шахтах. И здесь удачный побег, бои в отряде Сопротивления. Возвращение на Родину.

Боевые друзья посетили семьи погибших товарищей. Ведь большинство из них — земляки Ерданова — жили здесь, в Камашинском районе Кашкадарьинской области.

К. КАМАЛОВ.
г. Карши.

ОТ РЕДАКЦИИ. Мы посылаем этот номер газеты в Волгоград Федору Спиридоновичу Грузинскому, который пока не знает, что двое из одиннадцати героев живы.



Монументальный ансамбль-памятник героям Сталинградской битвы на Мамаевом кургане.

Фото А. ХАЧАТУРЬЯНА.

В КРЕПОСТИ НА ВОЛГЕ

СЕНТЯБРЬ в Заволжье — сухой, пыльный. Стрелковая дивизия третьи сутки на марше. День и ночь, грохоча, идут по степи грузовые машины. Степь наполнилась гулом, солнце проглядывает сквозь пыльную завесу, словно огненная тарелка.

Дивизия спешила, делала лишь короткие привалы. Солдаты еле успевали глотнуть холодной воды, шоферы — долить воды в радиаторы.

Появились признаки близости фронта, Сталинграда. Навстречу попадались машины с ранеными, кое-где стояли на позициях зенитные пушки. Далеко на горизонте виднелось темное облако. Оно стояло на месте.

По дорогам на деревьях стрелы с надписью: «На переправу». Дивизия подошла к Волге. Солдаты дивятся — вода горит. Горит Сталинград, горит Волга, горит степь. Фашистские самолеты бомбят беспрерывно. Тысячи снарядов и мин с утра до ночи рвутся у переправы.

Мумин переправился на пароме. Пока двигались по реке, самолеты бомбили три раза, снаряды разрывались рядом с паромом. Но наши саперы, работавшие на переправе, держались мужественно.

Ночью стрелковая рота вошла в город. Здания, словно слепые, с обвалившимися стенами. Деревья обугленные, мертвые. Изувеченные бомбами и снарядами заводские цехи напоминали кладбище металлолома.

Рота, в которой Мумин служил, вошла в город в минуты затишья. Бойцы заняли участок обороны. Участок — три дома, точнее, развалины бывших домов, и бывшая улица. Оставшихся в живых участников обороны этого участка отводили в тыл на двухдневный отдых. Не прошло и десяти минут, как они сдали «объект», а уже рявкнули орудия, огонь и сталь вновь обрушились на город. Мумин ничего подобного раньше не видел. Земля дрожит, уцелевшие дома рушатся. Пыль, грохот, стоны. Рев пикирующих бомбардировщиков, лязг танков, треск пулеметов, взрывы бомб. Огненный ад!

ГЕРОЙ ЖИВЕТ В ЧИРЧИКЕ

Не по себе. Комсорг роты Саша Щетинин появился ненадолго, сказал всего четыре слова и убежал. Четыре слова! «Братцы, фрицев бьем, смелее!». Саламов и его боевые друзья узнали, что другие группы из роты уже имеют на счету уничтоженных фрицев. И это воодушевляло.

Наблюдатель Азотян крикнул:

— Танки!

Командир минометного расчета уточнил:

— Не пищи—один танк.

Из-за угла медленно выползало стальное чудовище. В тот же миг раздался выстрел бронебойщика. Танк остановился. Загремели разрывы немецких мин, куски кирпича летели со стен домов. Началась минометная и пушечная дуэль.

И вдруг Мумин падает в какую-то пропасть...

Свист пролетающего снаряда вывел его из забытья. Мумин поднялся, осмотрелся. Вокруг никого. Пополз искать позицию расчета. На прежнем его месте — воронка от мины. Мумин по-восточному обычаю отдал долг погибшим товарищам. Рядом оказался Щетинин.

— Мумин, жив? Вот автомат и гранаты, пошли за угол дома, там фашисты просачиваются.

До утра оставшиеся в живых бойцы держали оборону. С рассветом фашисты возобновили артиллерийский обстрел. Батареи били по защитникам города. Летели камни, металлические балки рвались, как нитки, бетон рассыпался, словно сахар. Мумин не узнавал товарищей: грязные, закопченные, окровавленные, в изодранном обмундировании. Но не иссяк их боевой дух. С трех сторон атакуют фашисты дом, кричат: «Рус, капут!», «Рус, сдавайся!» У Мумина ручной пулемет. Он в упор расстреливал гитлеровцев. Первый раз в жизни увидел он, как падают «убитые им враги.

В боях за город Мумин был трижды ранен, но не покидал позицию. За пятнадцать дней боев, пока он не попал в госпиталь, от роты осталось девять человек. Но рота приказ выполнила — выстояла.

...Санитары, поддерживая ослабевшего от большой потери крови Саламова, вели его к берегу Волги. На ту самую переправу, откуда полмесяца назад он пошел в свой первый бой. Друзья говорили:

— Мумин, в госпитале не залеживайся, скоро наступление.

Он вернулся в строй. Вернулся, чтобы наступать. С честью прошел дороги войны солдат Мумин Саламов, полный кавалер ордена Славы. Ныне он аппаратчик Чирчикского электрохимкомбината.

Полковник
И. КУРГУЗОВ.

КЛЯТВА

ГДЕ-ТО в районе станицы Вешенской по пути на фронт нашу часть застало письмо узбекского народа воинам-узбекам. В нашей дивизии бойцов из Узбекистана и Казахстана было много. Состоялся митинг. Зачитали письмо, призывающее не пускать дальше фашистов. Истреблять их беспощадно. Выступившие на митинге солдаты и офицеры поклялись свято выполнить наказ своего народа — умереть, но не пропустить врага.

Это историческое письмо сыграло большую роль. Оно подняло боевой дух воинов и заслуживает того, чтобы текст его был увековечен в какой-либо монументальной форме на одной из площадей или улиц Ташкента.

Н. ВИКТОРОВ.
Участник Сталинградской битвы.
г. Ташкент.

МИР ЗА НЕДЕЛЮ

ДОРОГОЙ АВАНТЮР

МЕЖДУНАРОДНОЕ ОБОЗРЕНИЕ

В ЭТИ ДНИ на страницах западной печати оживленно обсуждаются итоги первого года пребывания Ричарда Никсона на посту президента США. Как известно, на выборах в конце 1968 года Никсон обещал миллионам и миллионам американцев вывести страну из трясины войны во Вьетнаме, добиваться мирного урегулирования ближневосточного кризиса, объединить «расколотую» Америку и вплотную заняться решением сложнейших внутренних проблем, которым нет числа.

И вот минул год — срок, по мнению самих американцев, вполне достаточный, чтобы судить о мероприятиях администрации Никсона не по словам, а по конкретным делам. Что же изменилось во внутреннем положении США?

Практически ничего — таков лейтмотив подавляющей части комментариев американской прессы на недавнее послание президента «О положении страны». Это послание, отмечает «Нью-Йорк таймс», «не породило светлых надежд на будущее, ибо оно очень уж напоминало невыполненные обещания, дававшиеся в прошлом, и сплошь состояло из общих мест, которыми сейчас, по-видимому, принято отделываться».

Как и год назад, Никсон говорил о тех же самых нерешенных проблемах, повторял прежние и, как показала жизнь, пустопорожние обещания — бороться против инфляции, голода, «кризиса городов», преступности, несправедливой системы налогообложения, загрязнения воздуха и водоемов страны и т. д. Рисуя радужные перспективы на будущее, президент США без тени смущения в голосе утверждал:

«Мне видится Америка, в которой исчезнет голод..., в которой мы пресекли инфляцию и ведем победоносную войну с преступностью».

Но рядовых американцев ничуть не трогают такого рода сентенции: благими намерениями, говорят, вымощена дорога и в ад. Их тревожат прежде всего проблемы насущные. И в первую очередь — инфляция. В стране продолжает неумолимо ползти вверх спираль дороговизны: только в 1969 году цены подскочили на 6,1 процента, побив своеобразный «рекорд» за последние 20 лет. Неутешительны прогнозы и на этот год.

Серьезную тревогу и озабоченность рядовых американцев вызывает и то обстоятельство, что борьбу против инфляции правительство Никсона намерено вести за счет свертывания внутренних программ, сокращения и без того мизерных ассигнований на неотложные нужды народа. Подтверждением тому является вето президента на законопроект конгресса, предусматривающий некоторое увеличение расходов на здравоохранение, просвещение и социальное обеспечение.

В то же время ассигнования на военные цели, поглощающие половину государственного бюджета, остаются на прежнем астрономическом уровне. Прогрессивная общественность США и всего мира не без оснований расценивает этот факт, как лишнее доказательство того, что правительство Никсона намерено и впредь придерживаться пагубного курса на продолжение преступной агрессии против вьетнамского народа и военной, и дипломатической помощи Израилю, который открыто игнорирует резолюцию Совета Безопасности от 22 ноября 1967 года о выводе всех войск с оккупированных арабских территорий.

ЯНВАРЬ 1970 года прошел под знаком лихорадочной военной активности Тель-Авива против соседних арабских стран. Высадка израильского десанта на острове Шадван, ничем не спровоцированное нападение на принадлежащее ОАР торговое судно, воздушные налеты на пригороды Каира и военные лагеря в районе Хелуана и Хакстена, постоянные провокации против Иордании, Ливана и Сирии — все это до предела накалило и без того чреватую новым взрывом обстановку на Ближнем Востоке.

Масло в огонь подливают и наглые действия израильских экстремистов на оккупированных арабских территориях. Как сообщил на прошлой неделе из Иерусалима корреспондент газеты «Уолл-стрит Джорнэл» Лей Викер, Израиль постепенно заселяет большинство территорий, захваченных им у ОАР, Сирии и Иордании, и включает их в израильскую экономику. Этот процесс поглощения арабских земель, пишет Лей Викер, представители Тель-Авива называют «конструктивным моментом». «Земля принадлежит народу, который на ней живет. Эти территории будут нашими, если евреи заселят их», — цитирует Викер в этой связи «изречение» заместителя премьер-министра Израиля Аллона.

Разумеется, народы и правительство арабских стран придерживаются на этот счет диаметрально противоположных взглядов. Они преисполнены твердой решимости вернуть захваченные агрессором земли, добиться мирного урегулирования ближневосточного кризиса. И в этой борьбе они опираются на поддержку и помощь Советского Союза, других социалистических стран, всего прогрессивного человечества.

Время, как убеждают нас в том факты, работает против Израиля и его заокеанских покровителей. Выступая на днях перед студентами Александрийского университета, вице-президент ОАР Анвар Садат, отметил, что все попытки Израиля добиться успеха в «психологической войне» против арабов потерпели провал. Растущее единство арабских стран, укрепление экономического и военного потенциала ОАР, события, приведшие к установлению прогрессивных режимов в Ливии и Судане, активизация партизанского движения на оккупированных арабских территориях — все эти факторы спутали планы империалистов по подавлению национально-освободительной борьбы арабских народов.

В этих условиях наиболее воинствующие круги империалистической реакции откровенно подталкивают Израиль на новые авантюры. Именно об этом свидетельствует недавнее обещание президента США Никсона увеличить поставки оружия Тель-Авиву, вызвавшие волну гнева и возмущения на Арабском Востоке и во всем мире. При этом, как отмечает каирская печать, преследуется неизменная цель — заставить ОАР и другие арабские страны отказаться от войны на истощение, сорвать подготовку военных сил ОАР, помешать укреплению сотрудничества между ОАР, Ливией, Суданом, Сирией, Иорданией и Ираком, представители которых должны собраться в Каире в начале февраля для разработки общей линии действий.

«Проводя политику поддержки израильских агрессоров, оккупирующих арабские земли и подвергающих террору и насилиям арабское население, — пишет ливанская газета «Сауталь-Урута», — американский президент по существу сделал свою страну соучастником этих преступлений».

Такая политика США, ставящая под угрозу мир и безопасность, вызывает широкую волну гнева и протесты народов всего мира.

В. ЗЮГАНОВ.
Международный обозреватель «Правды Востока».

В Президиуме Верховного Совета Узбекской ССР

Указом Президиума Верховного Совета Узбекской ССР за многолетнюю и плодотворную работу в печати и в связи с 40-летием со дня выхода первого номера республиканской пионерской газеты «Ленин учкуни» награждена Почетной грамотой Президиума Верховного Совета Узбекской ССР группа старейших работников редакции газеты и типографии издательства ЦК КП Узбекистана.

Указом Президиума Верховного Совета Узбекской ССР за долголетнюю плодотворную научно-педагогическую и общественную деятельность и в связи с шестидесятилетием со дня рождения награжден Почетной грамотой Президиума Верховного Совета Узбекской ССР **Саидов** Джура Камалович — действительный член АН УзССР, директор Института ботаники Академии наук Узбекской ССР.

УКАЗ ПРЕЗИДИУМА ВЕРХОВНОГО СОВЕТА УЗБЕКСКОЙ ССР

О присвоении почетного звания «Заслуженный деятель науки и техники Узбекской ССР» МАВЛЯНОВУ Г. А.

За большие заслуги в развитии геолого-минералогических наук и подготовку научных кадров присвоить почетное звание «Заслуженный деятель науки и техники Узбекской ССР» **Мавлянову** Ганы Арифхановичу — академику, директору Института сейсмологии Академии наук Узбекской ССР.

Председатель Президиума Верховного Совета Узбекской ССР Я. НАСРИДДИНОВА.
Секретарь Президиума Верховного Совета Узбекской ССР Р. САХИБАЕВ.
г. Ташкент. 2 февраля 1970 г.

УКАЗ ПРЕЗИДИУМА ВЕРХОВНОГО СОВЕТА УЗБЕКСКОЙ ССР

О присвоении почетного звания «Заслуженный деятель науки Узбекской ССР» АРЕНДСУ А. К.

За большие заслуги в развитии филологических наук и подготовку научных кадров присвоить почетное звание «Заслуженный деятель науки Узбекской ССР» Арендсу Альфреду Карловичу — доктору филологических наук, заведующему сектором исследования и публикации восточных рукописей Института востоковедения им. Абу Рейхана Беруни Академии наук Узбекской ССР.

Председатель Президиума Верховного Совета Узбекской ССР Я. НАСРИДДИНОВА.
Секретарь Президиума Верховного Совета Узбекской ССР Р. САХИБАЕВ.
г. Ташкент. 2 февраля 1970 г.

УКАЗ ПРЕЗИДИУМА ВЕРХОВНОГО СОВЕТА УЗБЕКСКОЙ ССР

О присвоении почетного звания «Заслуженный работник культуры Узбекской ССР» ШЕЙХ-ЗАДЕ А. И.

За долголетнюю и плодотворную работу в учреждениях культуры республики присвоить почетное звание «Заслуженный работник культуры Узбекской ССР» **Шейх-Заде** Абдуреим Ильясу — писателю.

Председатель Президиума Верховного Совета Узбекской ССР Я. НАСРИДДИНОВА.
Секретарь Президиума Верховного Совета Узбекской ССР Р. САХИБАЕВ.
г. Ташкент. 2 февраля 1970 г.

УКАЗ ПРЕЗИДИУМА ВЕРХОВНОГО СОВЕТА УЗБЕКСКОЙ ССР

О присвоении почетного звания «Заслуженный артист Узбекской ССР» ДВОСКИНУ А. А.

За заслуги в развитии музыкальной культуры республики присвоить почетное звание «Заслуженный артист Узбекской ССР» **Двоскину** Александру Александровичу — композитору.

Председатель Президиума Верховного Совета Узбекской ССР Я. НАСРИДДИНОВА.
Секретарь Президиума Верховного Совета Узбекской ССР Р. САХИБАЕВ.
г. Ташкент. 2 февраля 1970 г.

КОЛОНКА РЕПОРТЕРА

ЩЕДРЫЕ ЭКСПЕДИЦИИ

Будь я один, наверняка бы заблудился. Шкафы, ящики, стеллажи... На многоярусных полках в образцовом порядке экспонаты. Их здесь, в Ленинградском музее этнографии народов СССР, около четверти миллиона — бесчисленные сокровища. Однако в выставочных залах лишь часть того, чем располагает музей. Остальное — в фондах. Они постоянно пополняются. Ежегодно экспедиции музея отправляются в длительные командировки в различные уголки страны за новыми экспонатами. Удачными были и поездки сотрудников отдела этнографии народов Средней Азии и Казахстана в Каракалпакскую АССР, Хорезмскую, Бухарскую и Кашкадарьинскую области, в ряд районов Туркмении.

Особенно урожайным был 1968 год. В дар музею передано 150 экспонатов, характеризующих современное народное искусство и национальную одежду. Кроме того, 80 экспонатов привезла очередная экспедиция. Сейчас в узбекском отделе музея более 6.000 экспонатов.

— Не удивляйтесь, — говорит научный сотрудник отдела Б. С. Гамбург, — что в коллекциях наряду с предметами XVII—XIX веков много современных вещей. В этом-то и специфика нашей работы. Что в обиходе сегодня, через несколько десятков лет, а возможно и раньше, станет редким, подчас уникальным.

В 1968 году ферганско-ташкентский отряд Среднеазиатской экспедиции Института этнографии Академии наук СССР совершил трехмесячную поездку по Ферганской долине и Ташкентской области для сбора материалов для будущего историко-этнографического атласа Средней Азии и Казахстана, над составлением которого работают этнографы Москвы, Ленинграда и Средней Азии.

Одновременно собирали экспонаты для музея.

Все привезенное перед моими глазами. Часть аккуратно уложена на столах, остальное — на полках. Какие-то небольшие, длиной 6—8 сантиметров, предметы ровными рядами стоят на рабочем столе Б. С. Гамбурга. Их девятнадцать. И возле каждого — подробное описание, обмер, дата и место находки.

— Это личные знаки кузнецов, — поясняет Борис Соломонович. — Они выбивали их на своих изделиях, по которым можно было определить, кто изготовил вещь. Изображения на них часто воспроизводят элементы народного орнамента. По этому признаку можно судить, из какого района найденные предметы.

Ждут научного описания некоторые образцы орудий труда и изделий, собранные в Маргилане и селении Ходжикент. Казаны, ступки, сошники для омача, массивные наконечники пестов ярусушек. А вот старинный свадебный костюм невесты, украшенный тонкой вышивкой. Его нашли в кишлаке Карахтай, в долине реки Ангрен.

А вот образцы пскентской вышивки 60-х годов XIX века—30-х годов XX столетия. Она отличается большим своеобразием. Знаменитый «Пскент»— ручная вышивка на старинном шелке, пяти- и трехметровые вышитые полосы на бархате, парчовые накидки станут украшением узбекской экспозиции музея.

Впереди у ленинградских ученых новые экспедиции, новые поиски.

З. ГЕНКИН.

г. Ленинград.



МАСТЕРА СОВЕТСКОГО ФОТО — «ПРАВДЕ ВОСТОКА». Ю. МУРАВИН. (Владивосток). КАМЧАТСКАЯ ШВЕЙЦАРИЯ.

ПРОДОЛЖЕНИЕ ДРУЖБЫ

Трудной была прошедшая осень для хлопкоробов. Но, преодолевая трудности, еще больше укрепили дружбу город и село. Помощь горожан в уборке — прекрасное подтверждение этому.

...В колхоз «Ленинизм» Баяутского района Сырдарьинской области приехали на уборку почти 200 проектировщиков «Узгипросельстроя». И работали они отменно.

Как-то вечером колхозник Пулат Джаббаров пришел в штаб и попросил направить к нему на жительство сборщиков-добровольцев.

Так поступили, следуя его примеру, многие. И получилось: в поле вместе и вечерами неразлучны. Жизнь одними интересами еще больше сближала и роднила жителей села и города.

Не все колхозники знали, что означает «Узгипросельстрой». Узнав, приятно обрадовались. Ведь этим людям можно поведать о своей мечте преобразить кишлак в современный поселок.

Архитекторы внимательно слушали новых друзей, приглядывались к кишлаку, задумывались.

Наконец, на хирман были отвезены последние центнеры из собранных проектировщиками 150 тонн «белого золота». Проводам отъезжающих было посвящено колхозное собрание. Торжественно передавал председатель правления И. Примкулов на вечное хранение Красное знамя коллективу «Узгипросельстроя», одному из лучших по результатам среди прибывших из Чиланзарского района. Ответное слово взял директор «Узгипросельстроя» Виктор Алексеевич Лебедев.

— Наша дружба на этом не кончается, — сказал он. — Ее продолжением будет разработка институтом генерального плана развития и нового строительства ваших колхозных поселков.

...К 100-летию со дня рождения В. И. Ленина в колхоз доставят первые чертежи для строительства молочной фермы, общественных зданий колхоза: клуба и детсада, а также здания правления.

А затем архитекторы и инженеры института станут осуществлять авторский надзор с первого до последнего дня строительных работ в этом хозяйстве. **Д. ПОЛЕВОЙ.**

Справочный цех

ГДЕ ПРОВЕРИТЬ ЛОТЕРЕЙНЫЙ БИЛЕТ?

Я приобрел несколько билетов Международной лотереи солидарности журналистов. Розыгрыш их состоялся 18 декабря 1969 года в Праге.

Прошу сообщить, когда и в каких газетах была опубликована тиражная таблица.

Т. СЫРОВОДЧЕНКО.

г. Самарканд.

В Союзе журналистов Узбекистана нам сообщили, что тиражная таблица, которой интересуется т. Сыроводченко, опубликована в газетах «Труд» и «Сельская жизнь» 26 декабря 1969 г.

Для получения выигрышей владельцы выигравших лотерейных билетов должны переслать их ценным письмом через любое почтовое отделение с уведомлением о вручении по адресу: Москва, Г-19, Калашный переулок, дом 3-а, Управление Международной лотереи Союза журналистов СССР.

В письме надо заполнить два экземпляра сопроводительной описи вложения с четким указанием фамилии, имени и отчества, точного адреса отправителя и номера выигравшего билета.

ХОЧУ СТАТЬ ЖЕЛЕЗНОДОРОЖНИКОМ

В этом году я заканчиваю восьмилетку. Хочу поступить в железнодорожный техникум, но не знаю, есть ли такой в нашей республике.

А. КЛИМЕНТИЯ.

г. Наманган.

Мы связались с отделом учебных заведений Среднеазиатской железной дороги.

— Железнодорожный техникум, готовящий работников тепловозного хозяйства и других специальностей, находится в Ташкенте, — ответили нам. — Он расположен по улице Саракульской, 2.

Лица, окончившие восьмилетку, после вступительных экзаменов зачисляются на первый курс. Выдержавшие конкурс после десятилетки принимаются на третий курс.

МЕРИДИАНАМИ СПОРТА

Херенвен. На льду катка «Тиалф» в этом городке Голландии в субботу и воскресенье впервые оспаривали звание чемпионки Европы 25 спортсменок из 8 стран континента. Уже в первый день советские конькобежки выступили отлично, завоевав две золотые и одну серебряную медали. На дистанции 500 метров победила Людмила Титова — 45.42, а Нина Статкевич была второй — 45.69 сек. Третий результат у норвежки Сигрид Сундбю — 46.25. В беге на полтора километра успеха добилась Статкевич, показавшая лучшее время — 2 мин. 24,9 сек. А в воскресенье 25-летняя ленинградская студентка была третьей на километровой и трехкилометровой дистанциях. Таким образом, набрав 194,456 очка, абсолютная чемпионка СССР Нина Статкевич стала первой в истории конькобежного спорта чемпионкой Европы. Все попытки А. Скут и С. Кайзер отыграть на дистанции 3.000 метров у новой чемпионки потерянные ранее секунды не увенчались успехом, хотя Скут и показала лучшее время — 5 мин. 07,2 сек. В день закрытия чемпионата Людмила Титова завоевала еще одну малую золотую медаль: она пробежала лучше всех 1.000 метров — 1 мин. 35,3 сек. Большие серебряная и бронзовая медали достались голландкам С. Кайзер и А. Скут.

Алма-Ата. В воскресенье на высокогорном катке Медео финишировали традиционные соревнования конькобежцев на призы Совета Министров Казахской ССР. Победительницей среди женщин стала челябинская спортсменка Татьяна Сидорова.

Москва. Последний, четвертый тур международного шахматного матча женских команд СССР и Югославии был мирным: на всех шести досках была зафиксирована ничья. Итак, общий итог встречи — 17,5:6,5 в пользу советских шахматисток, убедительно победивших одну из сильнейших зарубежных команд.

Белград. Сборная СССР по футболу провела последний, третий товарищеский матч в Югославии. Она встречалась в Титограде со сборной Черногории. Встреча закончилась вничью — 1:1, несмотря на значительное преимущество гостей. Счет на третьей минуте открыл Серебряников, а хозяева сравняли его за 15 минут до финального свистка. На матче присутствовали 15 тысяч зрителей. В итоге у советских футболистов — победа, поражение и ничья.

Хабаровск. Еще две встречи в СССР провела сборная Швеции по хоккею с мячом. Она один матч проиграла местным армейцам — 2:5, а второй выиграла — 4:1.

Стокгольм. Сборная СССР по хоккею с мячом продолжает турне по Швеции. В городе Траносе наши спортсмены добились внушительной победы над сборной провинции Смоланд — 12:2, а затем победили команду «Вилла БК» — 6:0.

Вейк-ан-Зее. В международном женском турнире по шахматам чемпионка СССР Нана Александрия еще за три тура до конца обеспечила себе победу. А в мужском турнире лидирует ленинградец Марк Тайманов. Перед последним туром у него 11 очков. На втором месте Горт — 10,5 очка. В 15-м туре встреча Тайманов — Горт выявит победителя.

Киев. На Всесоюзных зимних соревнованиях теннисистов в финале встретились команды Москвы и Эстонии. Москвичи пятый год подряд стали победителями.

ДЕНЬ В ТРАМВАЕ

В ОДНОМ трансагентстве я видел плакат «Поездом сутки — самолетом час». А внизу рукой какого-то остряка приписка: «Если хотите попасть через сутки, езжайте поездом». Вспомнил этот плакат, когда опаздывал на встречу Нового года. Автобусов нет, такси нет. Доехал трамваем. Запомнилась закутанная фигура кондуктора в пустом вагоне.

Но бывает, что и незаменимый трамвай отказывает. Ждешь десять, пятнадцать, двадцать минут... Наконец, приходит набитый до отказа вагон. Чего только тут не выскажут пассажиры кондуктору... Каково ему тут?

Чтобы лучше понять все это, решил «побыть в его шкуре». Получаю последние наставления и добрые напутствия заместителя директора Первого трамвайного парка Ташкента Валентина Ивановича Попова.

В три часа ночи подъем, а уже в начале пятого служебным автобусом еду в парк. Около шести отправляемся на линию. «Тебе повезло, — говорит выпускающий, — поедешь с Осиповой. Хороший вожатый, опытный». Знакомлюсь с тетей Надей уже в вагоне.

Первые пассажиры. Какая-то бабушка, интересно: куда она в такую рань? Две девушки, наверняка студентки. Работаю медленно, то и дело попадаю не в тот карман сумки. Хорошо еще, пассажиров мало. Наконец, догадался: набрал монет в кулак. Дело пошло быстрее.

Сегодня, кроме нас, на пятом маршруте еще двенадцать вагонов. Это значит, пассажир ждет трамвая на остановках не более трехчетырех минут. Так спланировано расписание маршрута.

Возле ЦУМа — первая задержка. Что-то случилось с впереди идущим вагоном. Его быстро убирают в тупик. Но «хвост» уже порядочный. «Как же так? — спрашиваю у вожатой. — Только из парка, а уже поломка?». «А что сделаешь? Вагонов много, а рабочих не хватает. Вот и не успевают все осмотреть за ночь».

Наступает время «пик». В нашем вагоне пока довольно свободно. Нагнали еще одну «пятерку», и теперь она подбирает основную массу пассажиров.

«Что вы, боитесь отстать друг от друга?», — язвительно замечает какая-то девушка. Объясняю, что и как. Вскоре снова задержка. Троллейбус на рельсах. Угораздило же его на нашем пути поломаться. Даем небольшой крюк мимо старого трамвайного парка. «Люди опаздывают, а у вас все не слава богу, — ворчит мужчина с желтым портфелем. — Куда вас понесло?». Подумал бы он, сколько времени потеряет, если будем ждать, пока уберут троллейбус. Опаздывают уже не только пассажиры, опаздываем теперь и мы. Чтобы войти в расписание, следующий круг делаем только до «Дизельной».

Теперь вагонов впереди нет, я начинаю чувствовать, что такое «пик». В салоне не то, что пройти, повернуться нельзя. На подножках висят — двери не закроешь. Понятно, всем на работу надо, но вагоновожатый рискует правами: вдруг кто-нибудь сорвется... Водитель автобуса в таких случаях выходит из машины и наводит порядок. В трамвае этого не сделаешь: выйти можно, а как потом вернешься? Вот и действуем уговорами. На этот раз помогает: все протискиваются в вагон. Двери закрыты, можно продолжать рейс.

Работы много. Просили сказать, когда будет «Рисовая», — забыл. Остановок не замечаю. Не заметил даже, как доехали до конечной и повернули назад. Лиц не вижу. Только руки: молодые, старые, загрубевшие, нежные. Очень хочется закурить. «Ничего, — думаю, — вот будет конечная...». Но куда там! На конечной много пассажиров, а надо еще отметить маршрутный лист. Сделали еще один круг, а потом уже закурил: пришлось сигарету бросить — вагон стоит две минуты.

«Товарищи! В салоне работает кондуктор», — регулярно объявляет вожатый по радио. Но некоторые делают вид, что меня не замечают. Приходится напоминать о своем присутствии. А когда заметили: «Ой, кондуктор-то какой! Молодой. Неопытный, видать. Тяжело тебе, парень, с непривычки. И деньги тебя не слушаются. Ты бы уж на завод лучше шел, не мужское это дело».

Сидит мужчина в каракулевой шапке. Подхожу, стою, жду. Окидывает меня взглядом и начинает усиленно интересоваться происходящим на улице. Говорю, что за проезд в трамвае платить принято. Еще раз осматривает меня с головы до ног и нехотя лезет в карман. А если бы в вагоне была только касса-автомат?

Самые злостные безбилетники — мальчишки. Девчонки — те важно протягивают деньги и абонементы, а у мальчишек денег нет, и выходят они из вагона всегда почему-то «на следующей». Мальчишки — ладно. А вот пожилая супружеская чета. «Мне один билет, — говорит она, — а муж сейчас выходит». «За проезд-то все равно платить надо». Ему становится неловко. Берет два билета. «Да, что ты, Колл!», — искренне возмущается жена.

Еще штрих. Сидит девушка. Рядом стоит старушка. «Вы бы уступили место», — говорю. «В других городах, молодой человек, на остановках становятся в очередь. Хочешь ехать сиди, жди, и мест не уступают». Может, она и права насчет очереди, но все равно уступает место бабушке. Мысль насчет очередей хорошая. Сейчас они фактически есть только на маршрутные такси. А почему бы не перенести эту традицию на другие виды общественного транспорта? Пускай поначалу с помощью контролеров.

На конечной делюсь впечатлениями с тетей Надей. Слушает, улыбается: «И что ты тут писать будешь? Работа как работа. Я вот сначала в конторе сидела, а потом надоело с бумажками, пошла на курсы вагоновожатых. Двадцать четыре года уже в «Таштраме».

Наконец, долгожданные 15 часов 23 минуты. Смена. Выхожу из вагона очень уставшим. Сдал выручку — 42 рубля 15 копеек. Меньше рубля не дотянул до плана. Теперь отосплюсь. Мне не надо вставать завтра в три. Не надо десять часов подряд предлагать, убеждать, успокаивать, объяснять...

Еду домой. Сажусь в трамвай, достаю три копейки. Я опять просто пассажир.

А. КУЗМИЦКИЙ.

ЖУРНАЛИСТ МЕНЯЕТ ПРОФЕССИЮ

После этого проделал небольшой опыт. Едем к ЦУМу. Стою на своем месте, периодически прошу передавать за проезд. Продал 68 билетов. Едем обратно — все время хожу по салону. Продал 142 билета.

Незначительная часть пассажиров — любители широких жестов за три копейки. Протягиваю билет. «Да что ты, парень, мне сходить», «Берите, берите». «Эх, молодой ты, еще неприятностей боишься». С неприятностью я, правда, все равно столкнулся. Недалеко от конечной садится веселая компания. Платят. «Да брось! Какой билет! Убери! Тебя как зовут? Ты что такой худой?». Выбрасываю оторванные билеты. На конечной остановке входит контролер. Парень его отлично видит, но от билета опять отказывается. Видит всю эту сцену и контролер.

«А ну-ка, молодой человек, сумку, маршрутный и все деньги!». «Свои тоже?» «Да, да, и свои». Выгребаю все из карманов. Кладу на стол. Происходит это во время пятнадцатиминутного перерыва на обед. И пока я ем, подсчитывает мою выручку. Меня забыли предупредить, что в маршрутный лист вносится сумма всех личных денег кондуктора. А я внес только те четыре рубля, которые разменял на мелочь. Естественно, что денег на столе оказывается больше, чем было продано билетов. Оторвите-ка ему 33 билета на этот рубль. И на все мои попытки оправдаться, отвечают: «Ты калымишь, а нам план выполнять надо». (Оговорюсь сразу, что, выслушав мою историю и посмеявшись, Валентин Иванович мне тот рубль отдал). «Не расстраивайся», — утешает вступившаяся за меня вожатая Осипова.

Рабочий день продолжается. «Слушай, парень, ты не знаешь, как до первого троллейбусного парка доехать?». Женщина с ребенком спрашивает, где ей выйти, чтобы попасть на улицу Фархадскую — на автостанцию. Другого интересует институт «Узгипрозем». Сколько таких вопросов! Чтобы ответить на все, надо знать город не хуже любого таксиста. Быть своеобразным гидом. Мне повезло. Трудных вопросов не задавали. Так что кондукторской чести я не уронил.

ПОГОДА

Сегодня днем по Узбекистану ожидается переменная облачность, без осадков. Ветер северо-западный, 3—7 метров в секунду. Температура по северу 0—5 градусов мороза, по остальной территории — 2—10 градусов тепла.

В Ташкенте переменная облачность, без осадков. Ветер неустойчивый, 3—7 метров в секунду. Температура 4—6 градусов тепла.

ГОВОРИТ И ПОКАЗЫВАЕТ ТАШКЕНТ

3 ВТОРНИК

Радио — **ПЕРВАЯ ПРОГРАММА.** 6.15 Концерт. 8.25 Эстрадная музыка. 9.30 А. Берлин. Поэма «Герои Бреста». 9.50 «Большой хлопок юбилейного года» (тадж.). 10.10 Концерт из произведений советских композиторов. 11.15 «К 25-летию со дня открытия Крымской (Ялтинской) конференции глав правительств СССР, США и Великобритании» (узб.). 11.30 Отрывки из оперы М. Ашрафи «Дилорам». 13.30 Поет Ж. Татлян. 15.15 «В Шушенском, у подножия Саян». Передача Красноярского радио (рус.). 16.10 «Ленин слушает музыку» (узб.). 16.50 Обзор «Правды» (узб.). 18.00 «Рука старшего друга» (рус.). 18.10 Современные русские песни. 18.40 Спортивная передача (рус.) 19.20 Казахская музыка. 20.00 Радиожурнал «Узбекистон ишчиси». 20.30 Концерт для работников промышленности (узб.) 21.00 Комментарий на международные темы (узб.). 21.10 Концерт для работников сельского хозяйства. 22.20 Таджикская музыка. 22.40 Вечер поэзии (узб.). 23.15 «В час досуга».

Телевидение — **ПЕРВАЯ ПРОГРАММА. Ташкент.** 17.55 Программа. 18.00 Новости (на русском языке). **На узбекском языке:** 18.10 Тележурнал. 18.40 Ленинская библиотека. 18.55 Концерт художественной самодеятельности Андижанского Дома культуры. 19.35 Новости. **Москва.** 19.45 «Голоса России». 20.30 «Ветер странствий». 21.00 Новости. 21.05 «Прощальная песня». Премьера телевизионного музыкального спектакля. 22.30 «Время». 23.00 Чемпионат Европы по фигурному катанию. Передача из Ленинграда. 02.00 Новости. **ВТОРАЯ ПРОГРАММА. Ташкент.** 17.55 Программа. **На русском языке:** 18.00 Концерт детской художественной самодеятельности. 18.40 Кинолениниана. «Старик в потертой шинели». 19.20 XXXI чемпионат СССР по фигурному катанию на коньках. **На узбекском языке:** 20.00 «Марш энтузиастов». Телефильм. 20.50 Программа «Замандош» (**на казахском языке**). 21.50 «Встреча с прошлым». Художественный фильм. **ТРЕТЬЯ ПРОГРАММА. Ташкент. На русском языке:** 20.00 «Высота». Художественный фильм. 21.30 «Добрый вечер». Фильм-концерт. 22.20 «Страницы Сталинградской битвы» (7-я серия).

4 СРЕДА

Радио — **ПЕРВАЯ ПРОГРАММА.** 6.15 Концерт. 8.25 Эстрадная музыка. 9.30 А. Берлин. Поэма «Герои Бреста».

Телевидение — **ПЕРВАЯ ПРОГРАММА. Ташкент.** 17.55 Программа. 18.00 Новости (**на русском языке**). **На узбекском языке:** 18.10 Тележурнал. 18.40 Ленинская библиотека. 18.55 Концерт художественной самодеятельности Андижанского Дома культуры. 19.35 Новости. **Москва.** 19.45 «Голоса России». 20.30 «Ветер странствий». 21.00 Новости. 21.05 «Прощальная песня». Премьера телевизионного музыкального спектакля. 22.30 «Время». 23.00 Чемпионат Европы по фигурному катанию. Передача из Ленинграда. 02.00 Новости. **ВТОРАЯ ПРОГРАММА. Ташкент.** 17.55 Программа. **На русском языке:** 18.00 Концерт детской художественной самодеятельности. 18.40 Кинолениниана. «Старик в потертой шинели». 19.20 XXXI чемпионат СССР по фигурному катанию на коньках. **На узбекском языке:** 20.00 «Марш энтузиастов». Телефильм. 20.50 Программа «Замандош» (**на казахском языке**). 21.50 «Встреча с прошлым». Художественный фильм. **ТРЕТЬЯ ПРОГРАММА. Ташкент. На русском языке:** 20.00 «Высота». Художественный фильм. 21.30 «Добрый вечер». Фильм-концерт. 22.20 «Страницы Сталинградской битвы» (7-я серия).

Зам. редактора **И. К. КОСТИКОВ.**

СЛУЖБА СПРАВКИ

Научно-исследовательский институт рентгенологии, радиологии и онкологии Министерства здравоохранения Узбекской ССР (г. Ташкент, ул. Чигатай, 38)

ОБЪЯВЛЯЕТ КОНКУРС

НА ЗАМЕЩЕНИЕ ВАКАНТНЫХ ДОЛЖНОСТЕЙ

заведующего клиническим отделом (доктор медицинских наук);

заведующих лабораторий: патоморфологии и гистохимии опухолей, радиоизотопной диагностики, по испытанию новых противоопухолевых препаратов (доктора медицинских наук, кандидаты медицинских наук);

старших научных сотрудников отделов: организационно-методического (2), клинического (3), рентгенологического и радиологического; **лабораторий:** патоморфологии и гистохимии опухолей, механизмов канцерогенеза (кандидаты медицинских наук);

младших научных сотрудников отделов: рентгенологического, радиологического (2), организационно-методического (2), **лабораторий:** электронной микроскопии и раковых штаммов, механизмов канцерогенеза и патоморфологии опухолей (2), ультразвуковой диагностики опухолей, клинической химии и иммунологии опухолей.

Срок конкурса — месяц со дня опубликования объявления.

Заявления направлять по адресу: г. Ташкент, Калининский район, п/о Дархан.

ВАС ПРИГЛАШАЮТ

ТЕАТРЫ

Государственный академический большой театр им. А. Навои — **Лейли и Меджнун**; Государственный узбекский академический театр драмы им. Хамзы — **Сильнее смерти**; Государственный русский академический театр драмы им. Горького — **Между ливнями**.

КИНО

Опасные гастроли: «Чайка», «Спутник», «50 лет Ташсовету», «Дружба», им. Навои, «Восток» (днем и вечером); Дворец искусств (в 11 ч. утра, 1 ч. 15 м., 3 ч. 15 м., 8 ч. 30 м. вечера). **Моя прекрасная леди** (2 серии): Дворец искусств (в 5 ч. 30 м. дня); «Чайка» (в 2 ч. дня); **Шахматная новелла:** «Москва» (днем и вечером); **Последняя ночь детства:** «30 лет Комсомола» (днем и вечером); **Секретная миссия:** «25 лет Узбекистану» (днем и вечером); **Железная маска** (4 серии); «Узбекистан» (днем и вечером); **Уникальные дни** (на узбекском языке); им. Навои (в 4 ч. 40 м. дня).

УЗБЕККОНЦЕРТ

КОНЦЕРТНЫЙ ЗАЛ ИМЕНИ Я. М. СВЕРДЛОВА

5, 6, 7, 8, 9, 10, 11, 12, 14, 15 февраля в 8 ч. вечера

ГАСТРОЛИ

ГОСУДАРСТВЕННОГО ЭСТРАДНОГО ОРКЕСТРА ГРУЗИИ

„РЕРО"

УЧАСТВУЮТ:

заслуженная артистка ГССР **Лили ГЕГЕЛИЯ** (лирические песни), **Дидим ЛОГУА** (джазовые песни), заслуженный артист ГССР **Сулико КОРОШИНАДЗЕ** (грузинские песни), **Манана МАЙСУРАДЗЕ** (песни народов мира), **Зураб ЦИСКАРИДЗЕ** (песни советских и зарубежных композиторов), **Алла ЗАЛИНАШВИЛИ** и **Роберт ЗАЛИНАШВИЛИ** (сценки из жизни народов в куклах), **Валико БУЖНАШВИЛИ, Леван БЕРУЛАВА, Малхаз КИЛАСОНИЯ** (грузинские и эстрадные песни).

Балет «РЕРО» в составе 6 человек.

Лауреат Всемирного фестиваля молодежи и студентов, заслуженный артист ГССР **Гиви ЧИРАКАДЗЕ** (конферанс, пародии, юмор).

Художественный руководитель — заслуженный деятель искусств ГССР, композитор **Константин ПЕВЗНЕР.**

Предварительная продажа билетов в кассе Концертного зала ежедневно с 2 ч. дня, в райкассах — с 11 ч. утра.

Принимаются заявки на коллективные посещения.

Коллективы Государственного проектного конструкторско-технологического бюро машиностроения и опытного механического завода имени Ильича с прискорбием сообщают о смерти заместителя начальника бюро **Семена Лазаревича ЗУБАРЕВА** и выражают глубокое соболезнование семье и родственникам покойного.

Коллективы Узбекской республиканской конторы и Фрунзенского отделения Госбанка г. Ташкента с прискорбием извещают о смерти старейшего работника Госбанка персонального пенсионера республики **Мухитдина Кариевича КАРИЕВА** и выражают искреннее соболезнование семье и родственникам покойного.

ПРАВДА ВОСТОКА

Адрес редакции: Ташкент, ГСП, улица «Правды Востока», 26. Телефоны редакции: заместители редактора — 8-33-10-43, 8-33-72-77; ответственный секретарь — 8-33-85-04; секретариат — 8-33-34-75; отделы: писем трудящихся и массовой работы — 8-33-15-20, пропаганды марксистско-ленинской теории — 8-33-43-64, партийной жизни и местной печати — 8-33-41-47, международной жизни — 8-33-34-75, промышленности и транспорта — 8-33-16-38, капитального строительства — 8-33-44-92, сельского хозяйства — 8-33-42-92, науки, школ и вузов — 8-33-40-54, литературы и искусства — 8-33-67-06; советского строительства и быта, военно-спортивный — 8-33-37-, внутренней информации — 8-33-81-29; ночной редакции — 8-33-34-75; прием объявлений — 8-33-81-42. Коммутатор редакции и издательства — от 8-33-02-49 до 8-33-02-58. Собственные корреспонденты: в Ташкенте — 8-33-14-, Самарканде — 4-39-27, Гулистане — 32-36, Термезе — 21-45, Ургенче — 30-73, Фергане — 4-54-15, Карши — 49-98, Бухаре — 3-13-55.

Р.00179. Индекс 64572. Типография издательства ЦК Компартии Узбекистана, г. Ташкент. Изд. № Г-334.

СТУДЕНТУ — ЗВОНКУЮ ГИТАРУ

Когда студенты ТашГУ выехали на уборку хлопка в совхозы Голодной степи, редакция газеты «Ташкентский университет» совместно с профкомом университета объявила конкурс на лучший материал о буднях трудового семестра.

Недавно подведены итоги творческого соревнования. Победителями стали студенты химического и географического факультетов В. Киянский, В. Смирнов, а также будущий журналист А. Любечанский. Им вручены транзисторный приемник «Вега», часы «Ракета» и звонкая гитара.

Л. СУЛТАНОВ.