К СТОЛЕТИЮ СО ДНЯ РОЖДЕНИЯ В. И. ЛЕНИНА

ЛЕНИНСКИЕ ПЯТНИЦЫ 1870 1970

Пролетарии всех стран, соединяйтесь!

ПРАВДА ВОСТОКА

ГАЗЕТА ИЗДАЕТСЯ С АПРЕЛЯ 1917 ГОДА

ОРГАН ЦК КОМПАРТИИ УЗБЕКИСТАНА, ВЕРХОВНОГО СОВЕТА И СОВЕТА МИНИСТРОВ УЗБЕКСКОЙ ССР

№ 30 (16179) • Пятница, 6 февраля 1970 года • Цена 2 коп.

Создание могучей социалистической индустрии — основы социалистического хозяйства — это беспримерный подвиг героического рабочего класса, народной интеллигенции, всего советского народа.

СЕГОДНЯ НАШ РАССКАЗ О ТОМ, КАК, ОСУЩЕСТВЛЯЯ ЛЕНИНСКИЕ ЗАВЕТЫ, РАЗВИВАЕТ ПРОМЫШЛЕННОСТЬ УЗБЕКИСТАН, КАК ТРУДЯЩИЕСЯ РЕСПУБЛИКИ ВОПЛОЩАЮТ В ЖИЗНЬ ПЛАНЫ ХОЗЯЙСТВЕННОГО СТРОИТЕЛЬСТВА, КАКОЙ ВКЛАД ВНОСЯТ В СОЗДАНИЕ МАТЕРИАЛЬНО-ТЕХНИЧЕСКОЙ БАЗЫ КОММУНИЗМА.

Только тогда, когда страна будет электрифицирована, когда под промышленность, сельское хозяйство и транспорт будет подведена техническая база современной крупной промышленности, только тогда мы победим окончательно. **В. И. ЛЕНИН.**

ИНДУСТРИАЛЬНЫЙ ПОРТРЕТ

ОТ ГОЭЛРО В СЕГОДНЯ



ПРОМЫШЛЕННОСТЬ Узбекистана по своей энерговооруженности намного опередила многие индустриально развитые капиталистические страны. А в ближайшие годы электропотребление возрастет в несколько раз.

Еще недавно Фархадская ГЭС казалась нам богатырем энергетики. А ведь ее мощность составляла всего сотни тысяч киловатт. Несколько лет назад вызывали восхищение масштабы Ангренской, Навоийской, Ташкентской ГРЭС. Сегодня неподалеку от той же Фархадской ГЭС возводится Сырдарьинская тепловая электростанция, мощность которой превысит четыре миллиона киловатт!

Развитие энергетики проходило и проходит у вас под знаком неуклонного выполнения ленинских заветов. В числе первых электростанций, построенных по знаменитому плану ГОЭЛРО, мы видим и нашу Бозсуйскую ГЭС. Она верно служит электрической мощи республики. Но сегодня у нее уже десятки сестер. А будет еще больше. Ведь электрификация призвана прокладывать дорогу вперед всему народному хозяйству.

Сейчас энергетика стала развиваться на новой технической основе. В условиях Узбекистана это не только строительство крупных тепловых электростанций, оснащенных энергоблоками большой мощности и работающих на природном газе, но и тесный союз энергетики и ирригации. Для примера можно назвать Чарвакский, Тюямуюнский и другие гидроузлы.

К концу пятилетки энергосистема низовьев Аму соединится с центральной Узбекской энергосистемой, которая в будущем через Среднеазиатское энергокольцо войдет в единую энергетическую систему Советского Союза.

НА КАРТЕ Советского Союза видно, что Узбекистан занимает не очень большую территорию. Однако она превышает площадь таких европейских государств, как Великобритания или Италия.

До Октября это была полуколониальная отсталая окраина царской России. Колонизаторская политика преследовала в Туркестане одну цель — хищническую выкачку ценнейшего сельскохозяйственного сырья. Богатейшие природные ресурсы лежали почти нетронутыми. Организация отраслей промышленности, способствующих самостоятельному хозяйственному развитию края, не допускалась.

Сегодня Узбекистан, который в семье советских народов обрел новую жизнь, представляет собой край большой современной индустрии, высокомеханизированного сельского хозяйства, передовой культуры.

Индустрия Узбекистана растет, мужает. Продукция заводов и фабрик нашей республики идет во все концы Советского Союза, ее покупают на всех континентах. Ташкентские хлопкоуборочные и текстильные машины, андижанские компрессоры, маргиланский шелк, чирчикское химическое оборудование, самаркандская электроаппаратура, бухарский каракуль, многие другие изделия с узбекской маркой пользуются неизменным спросом на мировом рынке.

МОЩЬ МАШИН



ВО ВСЕМ Туркестанском крае до 1917 года не было ни одного машиностроительного предприятия. Сейчас в Узбекистане десятки машиностроительных заводов. Они оснащены современной техникой и производят множество различных машин — сельскохозяйственных, текстильных, транспортных, подъемных, землеройных...

Вспомним недавнее сообщение Центрального статистического управления республики о выполнении плана за 1969 год. Машиностроители дали народному хозяйству 9.800 хлопкоуборочных машин, 21.100 тракторов, 6.293 сеялки, 852 экскаватора, 38.000 тракторных прицепов, 2.140 подборщиков хлопка, 828 прядильных машин, 2.333 компрессора...

Сегодня наше машиностроение — мир высоких скоростей, сложнейших станков и агрегатов. Совершенствуется обработка металла, снижается трудоемкость изготовления форм и стержней в литейных цехах, конвейеризуется сборка. Да это и понятно. Машиностроение — сердцевина социалистической индустрии.

Химическое, энергетическое, горнорудное оборудование, оснастка для легкой и пищевой промышленности, электро-, радио- и киноаппаратура — не перечесть всего, что делается теперь руками узбекских машиностроителей. Скоро появятся первые тракторы с маркой «Ташкент», лифты и новейшие сушилки.

Было время, когда республике приходилось заказывать кетмени в Стокгольме. Было время, когда нам доводилось завозить даже гвозди. Тем радостнее сознавать, что сейчас у нас есть и электронно-вакуумное, и авиационное производство.

СТАЛЬ, МЕДЬ, ЗОЛОТО...



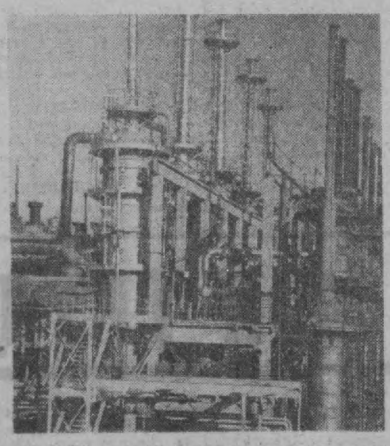
УЗБЕКСКИЙ металлургический завод. Его строительство началось в 1943 году, в ту суровую пору, когда немецко-фашистские полчища рвались к берегам Волги. Но даже в самые грозные дни наш народ был уверен в победе. На фронте полыхали огни гвардейских минометов, а здесь строилась первая на узбекской земле мартеновская печь, из которой вскоре хлынула огненная река металла.

Когда начинался Узбекский металлургический, на нем не было и трех десятков квалифицированных рабочих. В Бекабаде их выросли сотни. Разве не знаменательно, что бывший пекарь Хафиз Ганиев, пройдя школу у знаменитых русских металлургов, сам стал прославленным сталеваром. Крепчайшими нитями связано рождение металлургии Узбекистана с дружбой народов.

Наши металлурги шагают в ногу с современными техническими требованиями. Одна из первых в стране установок непрерывной разливки стали сооружена на Узбекском металлозаводе. Мартеновские печи здесь работают на природном газе. Рудные месторождения Алмалыка почти целиком разрабатываются наиболее прогрессивным и дешевым открытым способом. Этот же способ главенствует и на Мурунтауском золотоносном месторождении. На предприятиях цветной металлургии широко внедряются комплексная механизация и автоматизация.

В республике увеличивается выпуск черных и цветных металлов, твердых сплавов, вольфрамовых и молибденовых изделий. Особую гордость вызывает быстро развивающаяся индустрия золота. Узбекистан становится крупнейшим «валютным цехом».

ХИМИЯ И ХЛОПОК



РЯД важнейших научных открытий в области химии сделал ее одним из основных факторов развития производительных сил народного хозяйства и источником новых средств материальной культуры». Так говорилось в постановлении ЦК партии, принятом в 1929 году. Вскоре после этого и началось строительство Чирчикского электрохимического комбината, первенца большой химии Узбекистана. Теперь в республике трудно найти такой уголок, где бы ни выходила на широкую дорогу эта прогрессивная отрасль. Для бурного ее развития мы располагаем самыми благоприятными возможностями. Нам не занимать тепла, солнца. Природа не поскупилась у нас ни на минеральное сырье, ни на запасы энергии. Недра земли богаты газом и нефтью. Химии служат отходы цветной металлургии, растительный мир.

Сейчас Узбекистан занимает третье место в стране по производству минеральных удобрений. Начат выпуск дефолиантов, синтетических веществ, пластмасс и многих других видов химической продукции.

Главное направление химии нашей республики — союз с хлопком. Теперь у нас вырабатываются не только простой суперфосфат и аммиачная селитра, но и сложные концентрированные удобрения. Дал первый аммофос Алмалыкский завод. «Витамины полей» идут не только на нужды республики, но и поставляются в другие районы страны.

Чтобы представить себе рост нашей химии в последние годы, достаточно назвать такие адреса, как Ферганский завод азотных удобрений, Навоийский химический комбинат, Алмалыкский аммофосный, Наманганский химический заводы. Освоено производство химических волокон. В ближайшей перспективе — создание химических заводов по хлорорганическому синтезу.

Весом вклад химиков в подъем хлопководства, развитие других отраслей народного хозяйства, в технический прогресс, в удовлетворение бытовых нужд населения.

«ГОЛУБОЙ ОГОНЬ»



С ТОГО знаменательного дня, когда в октябре 1956 года в Газли из скважины № 1, пробуренной бригадой Мансура Ходжаева, ударил газовый фонтан, не прошло и полутора десятка лет. Но за это время Узбекистан превратился в край большого газа, покрылся густой сетью газопроводов. Бухарский газ шагнул за пределы республики, достиг Казахстана, Туркмении и Киргизии, сделал бросок на Урал и в Москву.

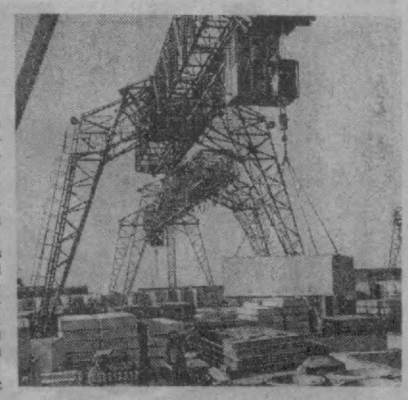
17 января 1964 года в Свердловске был зажжен газовый факел в честь сооружения первой очереди газопровода Бухара—Урал. Сейчас этот гигант по своей энергетической мощности равен трем Братским ГЭС.

Рядом с Газли встали Мубарек, Учкыр, Карауп-базар, Дарваза, Ачак, Аламбек и другие богатейшие месторождения. Найден газ на плато Устюрт. Узбекистан стал крупнейшей топливной базой страны. В прошлом году у нас добыто колоссальное количество газа — 30,7 миллиарда кубометров.

Перед новым годом уральцы приняли стомиллиардный кубометр бухарского газа. Пройдет немного времени, и такой же цифрой будет отмечена биография газопровода Средняя Азия — Центр — крупнейшей межконтинентальной магистрали «голубого огня».

В самые глубины недр проникают геологоразведчики в поисках газа, все дальше протягиваются маршруты газопроводостроителей. Республика на рельсах большой газовой индустрии.

СТРОИМ!



УЛОЖЕН еще один кирпич. Смонтирована еще одна конструкция. Освоено еще несколько рублей из миллиардных сумм, ассигнуемых на капитальное строительство. Едва заметная черточка. Но как радостна она, как весома тем, что стала частицей нового, завоеванного на огромном поле созиданий.

Капитальное строительство в Узбекистане приняло небывалый размах. Но не только в масштабах дело. Примечательны «ассортиментные» сдвиги, расширение границ целевой направленности строительства. В последние годы каждый четвертый житель нашей республики стал новоселом. У нас строится большое количество объектов здравоохранения и просвещения, культуры, быта.

Все отрасли народного хозяйства, вся наша жизнь так или иначе связаны со стройкой. Здесь то, что сделано, и то, что будет сделано, каждое свершение и каждый замысел. Это завод и шахта, поликлиника и клуб, школа и квартира...

На пустыре под Ферганой вырос гигант нефтепереработки. Поднялся в степи Ахангаранский цементный завод. Рукотворные реки пересекли пустыни. Дает ток Ташкентская ГРЭС. Солнце смотрится в молодое Южносурханское море. По весне землю накормит алмалыкский аммофос...

Возраст многих, вступивших в строй объектов, — считанные годы и месяцы. Но в них зрелость науки, техники, строительной индустрии, в них рабочее мастерство. Рожденные на наших глазах, они олицетворяют замечательные возможности, которыми располагает строительство.

Сегодня среди важнейших строек республики мы видим такие объекты, как Сырдарьинская ГРЭС, Каршинский и Шерабадский машинные каналы, новые мощности на предприятиях химии, машиностроения, цветной металлургии, легкой и пищевой промышленности.

Республика строит. И каждая стройка — это шаг вперед, шаг в завтра.

БОЛЕЕ ста отраслей промышленности. Более тысячи предприятий. Черты индустриального портрета Узбекистана становятся все ярче. В нем выразительные, своеобразные оттенки. Он привлекает молодостью, энергичностью. Он динамичен, как и вся наша жизнь, устремленная вперед.

Труженики всех отраслей промышленности, наши строители стараются успешно выполнить обязательства, принятые в честь ленинского юбилея. Они сознают, что юбилей — это и осмотр достигнутого, и концентрация сил и энергии вокруг нерешенных, вокруг новых больших задач.

Сейчас, когда идет юбилейная трудовая вахта, когда чувство высокой ответственности стучится в миллионах сердец, мы снова и снова сверяем свои дела по компасу ленинских заветов. У нас нет права успокаиваться. Ильич всегда предостерегал от самохвальства, призывал к строгой коммунистической взыскательности. То, что завоевано, — с нами, то, к чему мы стремимся, — надо завоевать.



Разговор с товарищем Лениным

75 ДНЕЙ

Главную экономическую задачу пятилетки партия видит в том, чтобы на основе всемерного использования достижений науки и техники, индустриального развития всего общественного производства, повышения его эффективности и производительности труда обеспечить дальнейший значительный рост промышленности, высокие устойчивые темпы развития сельского хозяйства и благодаря этому добиться существенного подъема уровня жизни народа, более полного удовлетворения материальных и культурных потребностей всех советских людей.

(Из ДИРЕКТИВ XXIII СЪЕЗДА КПСС).

МЕТАЛЛ ОСОБОЙ МАРКИ

КОГДА сталевары дают очередную плавку, мой родной завод озаряется яркими сполохами света. Это — как ежедневный салют труду, дружбе и братству.

Помню, в суровые годы войны мы, узбекские парни, ехали на Урал овладевать мастерством металлургов. Знаменитые уральские умельцы по-братски поделились с нами и хлебом, и опытом сталеварения, прокатки. И приехали с нами в Бекабад, где поднимались стены первенца черной металлургии республики. Они встали рядом с нами у мартенов и клетей, чтобы помочь советом и делом в трудную минуту.

5 марта 1944 года пошла первая плавка. Первая промышленная сталь в многовековой истории узбекского народа! Сталь дружбы народов. И мы, узбеки, таджики, русские, украинцы, единой семьей построившие новый завод, дали ему имя Владимира Ильича Ленина.

Я читал сам и слышал на лекциях, как отзывались о моем народе некоторые буржуазные политики: «Он, мол, неспособен создать свою промышленность. Узбекистану, мол, суждено остаться хлопковым придатком индустриального центра России». Нужно быть слепым, чтобы не видеть, как наша республика идет вперед.

Сто отраслей современной промышленности — вот что такое Советский Узбекистан. Плюс высокоразвитое сельское хозяйство и, прежде всего, хлопководство с самыми высокими в мире урожаями «белого золота». Плюс передовая культура.

На Узбекском металлургическом заводе имени В. И. Ленина пущена одна из первых в стране установка непрерывной разливки стали, внедрено много других технологических новшеств. Завод вырос. Люди выросли. Мы даем нынче стране в десятки раз больше стали и проката, чем в первые годы работы предприятия. По производительности труда наш завод вышел на одно из первых мест.

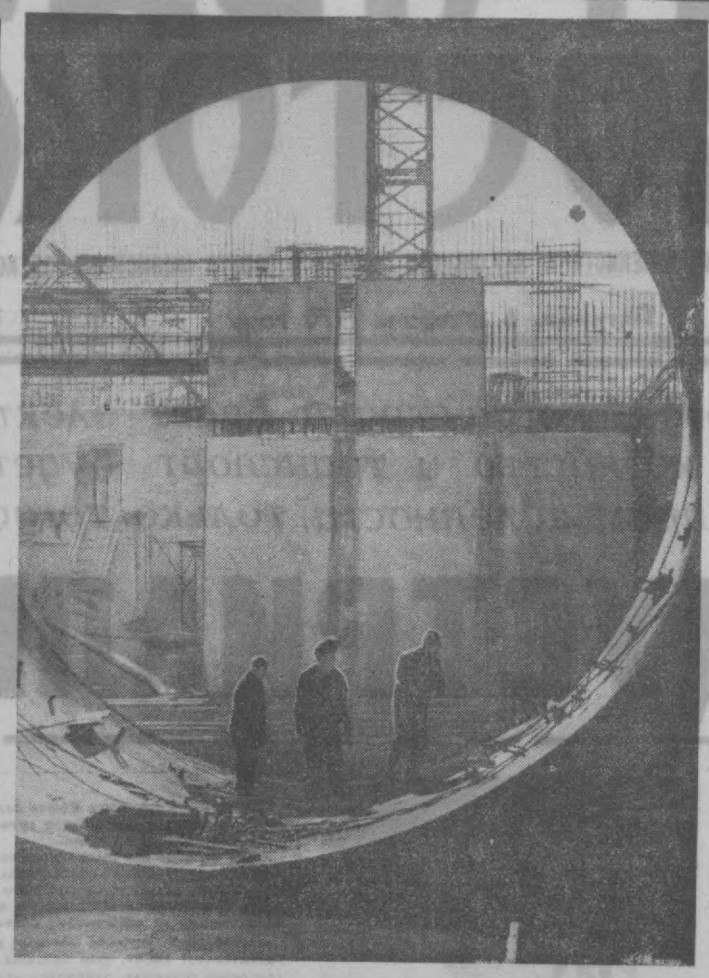
Сталь!.. Она нужна везде, она нужна всегда. А делают сталь простые рабочие люди. Я смотрю на своих товарищей, когда вместе с ними иду на смену, несу трудовую вахту у листостана. Они такие же, как все. И немного не такие: огненная профессия накладывает свой отпечаток—ведь от успеха их дела зависят тысячи других дел, потому, что они дают «хлеб индустрии».

Наш завод вступил во вторую жизнь — началась коренная реконструкция предприятия, с тем, чтобы значительно увеличить производство стали и проката и чтобы завод в Бекабаде по объему выпуска продукции стал в один ряд с богатырями отечественной металлургии. Ускорение темпов реконструкции — это, на мой взгляд, главная задача.

...Когда сталевары выдают очередную плавку, мой завод озаряется яркими вспышками света. Это—как салют дружбе советских народов, нашим победам в соревновании за достойную встречу ленинского юбилея. Идет сверхплановая сталь, идет сверхплановый прокат.

Курбанали ТАШМАТОВ.
Бригадир листопрокатчиков Узбекского металлургического завода имени В. И. Ленина, депутат Верховного Совета Узбекской ССР.

г. Бекабад.



Успешно ведут работы строители, сооружающие Чарвакскую ГЭС. Заканчивается монтаж трубопровода длиной 280 метров. Один из участков этого трубопровода в здании ГЭС вы видите на нашем снимке.

Фото Р. ДЖУМАНИЯЗОВА.

ПАРОЛЬ: НЕФТЬ!

КАЖДОЕ утро я выхожу из дома и спешу к скважинам. Станки-качалки, успокаивающе помахивая стальными головами, как бы говорят: «Все в порядке, мастер, нефть идет!».

Нефть идет! Нет для нас радостнее слов. Они, как пароль. И в будни, и в праздники мы обмениваемся ими, словно приветствиями. Идет нефть в счет тех десятков тысяч тонн, что должен дать стране промысел в последнем году пятилетки: круглые сутки, в любую погоду.

Я шагаю от скважины к скважине и с благодарностью думаю о своих товарищах. Ветераны, работающие на промысле с того памятного дня, когда ляльмикарская земля дала первую нефть, молодежь, только вступающая на трудовую вахту жизни, — все они верно служат своему делу.

Наши ветераны помнят деревянные станки-качалки, помнят время, когда каждую из них обслуживали десятки людей. Нынче у скважин не увидишь никого: ими управляет один человек с диспетчерского пункта. На вооружении у нас сейчас первоклассная современная техника, облегчающая труд, позволяющая полной мерой брать богатства подземных кладовых.

Годы умножили, обогатили традиции. Ударный труд, взаимопомощь, поиск резервов, рабочее творчество стали нормами жизни нефтяников. Соревнование в честь векового юбилея Ильича особенно ярко высветлило характер, устремления коллектива, вписало в биографию каждого из нас памятную страницу.

Оператор подземного ремонта скважин А. Джураев, оператор перекачки нефти А. Базаров, слесарь Н. Хасанов, геолог Г. Горбунова, инженер В. Зименков... Я мог бы назвать имена многих людей, дружбой, работой в одном коллективе с которыми я по-настоящему горжусь.

Кажется, совсем недавно буровики откатили свою вышку от скважины № 129. Появилась еще одна — 63-я действующая скважина промысла. Набирает темпы самый юный промысел управления «Амударьинский». Ударно трудятся буровики на Каштарском участке, в недалеком будущем здесь тоже будет создан промысел.

Нефть идет. Идет в города Узбекистана, в Казахстан и Киргизию, в Таджикистан и Туркмению. Мы отправляем дар сурхандарьинской земли по многим адресам. И всякий раз, когда от наливной башни отходят цистерны, мы как бы заново переживаем чувство трудового единения со всей огромной страной. Мы докладываем Ленину, партии, Родине, народу: «Нефть идет!».

Джавли БЕКНАЗАРОВ.
Мастер промысла «Ляльмикар».

Сурхандарьинская область.

НОВАЯ ПРОФЕССИЯ ГОРОДА

КОГДА десять лет назад я пришел плотником на строительство Ферганского завода азотных удобрений, то не думал, что завод, которому предстояло родиться, станет и моей судьбой.

Рождалась новая профессия города. Фергана становилась химиком.

Третий цех аммиачной селитры, который мне довелось возводить, стал навсегда родным. Сюда пришел я стажером, а сейчас — старший аппаратчик. В жаркие дни пускового периода к нам на помощь приехали химики Лисичанска, Новомосковска, Чирчика, других городов страны.

Вот уже к десятку лет приближается мой «химический» стаж. Я закончил вечерний техникум, работаю на сложном оборудовании.

Завод наращивает мощности. Наш цех реконструировали без остановки производства. Освоен выпуск селитры повышенного качества. Это плоды технической зрелости.

Мне нравится смотреть, как красиво работают мои товарищи — аппаратчицы Л. Полувьянова, Н. Рахматуллина, старший аппаратчик В. Гареев. Все у них получается. Опытным химиком стал В. Высоцкий. Вполне может быть старшим аппаратчиком. А. Джурабаев начинал у меня помощником, а сейчас работает самостоятельно, заканчивает пятый курс института.

С чудесными людьми я тружусь. Они развивают химию республики, стараются выпускать все больше удобрений.

Когда я вижу тракторы на полях, когда смотрю на громадье Ферганского нефтехимического комплекса в Киргили, — я понимаю: это и есть индустриализация, ее зримые шаги.

Яхья МАМАСАДЫКОВ.
Старший аппаратчик Ферганского завода азотных удобрений.

г. Фергана.

ПОДВИГ

28 ЛЕТ на авиазаводе — срок немалый. С слесарем-инструментальщиком в 14-м цехе, слесарем-сборщиком в 17-м. Опыт большой. Много прошло деталей через его узловатые руки, многому научил он своих учеников.

Александр Михайлович Коробков встретил меня удивленно:

— Про меня писать? Работаю, как все...

— А пятилетку выполнили досрочно!

Александр Михайлович улыбается.

— Пятилетку? Так не я один. Гулин, Петин, Шапошников, Зверев, Лыжков, Гейнрих... Не перечислишь...

— А вы все-таки расскажите о себе.

— Что рассказывать? Рассказывать-то нечего. Вот сейчас комплектую детали.

Он подходит к стенду, показывает детали, инструмент, приспособления. Постепенно зажигается, увлеченно говорит о своей профессии, о своем первом учителе — старшем мастере Кирилле Николаевиче Здоровенко (теперь начальник 28-го цеха), который обучил его слесарному делу, о своем ученике Викторе Кузовенко.

Комплектовка. Звучит как-то обыденно. Подбор деталей, сборка узлов. Вроде бы просто. Но очень сложно, если учесть, что надо взаимно подогнать ряд деталей, строго выдерживая заданный контур, сверлить отверстия, сохраняя чертежные перемычки, пришабривая плоскости «на синьку» с точностью в 0,1 миллиметра...

Интересно такое новшество, введенное А. М. Коробковым.

На каждом кольце силового шпангоута имеется по восемь выступов — бобышек, поверхности которых должны быть на одном уровне, лежать в одной плоскости. Трудно их обрабатывать. Два человека берут кольцо, кладут на тележку, везут к подгоночной плите. Вдвоем «жонглируют» часа два, то и дело прикладывая кольцо к плите и переворачивая, чтобы снять технологический припуск. Александр Михайлович давно подумывал, как бы избежать этой трудоемкости, улучшить технологию. И скомбинировал спецфрезу, по типу зенкера. Попробовал — получается. Производительность увеличилась в шесть раз. И выполняет эту операцию теперь один человек.

Многолетний опыт, рабочая смекалка, любовь к труду — вот из чего складывается успех, вот что помогло А. М. Коробкову выполнить личную пятилетку за 3 года и 5 месяцев.

А. КАШАПОВ.

Ташкентский авиационный завод.

ПРОЛЕТАРИАТ ПРЕДСТАВЛЯЕТ И ОСУЩЕСТВЛЯЕТ БОЛЕЕ ВЫСОКИЙ ТИП ОБЩЕСТВЕННОЙ ОРГАНИЗАЦИИ ТРУДА ПО СРАВНЕНИЮ С КАПИТАЛИЗМОМ... В ЭТОМ ИСТОЧНИК СИЛЫ И ЗАЛОГ НЕИЗБЕЖНОЙ ПОЛНОЙ ПОБЕДЫ КОММУНИЗМА.

В. И. ЛЕНИН.



Ремонтно-механический цех — один из передовых на Навоийском химкомбинате. Металлисты обеспечивают запасными частями не только действующие цехи, но и изготовляют много нестандартного оборудования для строящихся цехов. На снимке: передовые слесари-сборщики Валентин Шатров (слева) и Вячеслав Солодняков, ежемесячно выполняющие задания на 140 процентов.

Фото Г. ЯСТРЕБОВА.

РАДУЮСЬ Я, ЭТО МОЙ ТРУД!

ТРУЖЕНИКИ Узбекистана гордятся своим трудом, который неузнаваемо преобразил экономику, культуру и быт республики. Сегодня — это край высокоразвитой индустрии, механизированного сельского хозяйства, высокой социалистической культуры. Это — основная хлопковая база страны и главный производитель машин для хлопководства, оборудования для хлопкоочистительной и текстильной промышленности, край крупной энергетики, газовой и химической промышленности, цветной металлургии, золотая кладовая...

Октябрьская революция сбросила оковы с узбекского народа и открыла ему путь к строительству новой жизни. Героический труд, труд на благо народа не только ликвидировал экономическую отсталость бывшей царской окраины, но превратил Советский Узбекистан поистине в цветущий край. Доля промышленности республики в создании национального дохода составляет 43 процента. Это на уровне таких стран, как Франция, Италия, Бельгия. По удельному весу производства средств производства в общем объеме промышленной продукции Узбекистан вышел на передовой мировой рубеж и не случайно уже сейчас экспортирует более 250 видов продукции.

Создающим блага людям труда у нас в стране почет и уважение. Особая честь передовикам, новаторам производства, прославленным мастерам от станка. Кому у нас не известно имя Героя Социалистического Труда Мустакима Юсупова? Вот уже 33 года он работает на заводе «Ташсельмаш». Начинал токарем, затем стал мастером. Нет такой специальности металлиста, которой не освоил бы в совершенстве М. Юсупов. Ему можно доверить обработку самых сложных деталей. Став мастером, он не раз возглавлял отстающие участки. И всегда выходил победителем. Настойчивость, умение организовать людей — вот откуда его авторитет. 260 начинающих прошли у него школу производственного обучения. Многие и сейчас успешно трудятся на заводе. Знатного рабочего не раз избирали членом городского и районного комитетов партии, депутатом районного Совета. Он был делегатом XXII съезда КПСС. Награжден многими медалями. За особые заслуги в выполнении заданий семилетнего плана и достижение высоких производственных показателей в 1966 году удостоен высокого звания Героя Социалистического Труда. Участок, возглавляемый М. Юсуповым, успешно выполняет социалистические обязательства в честь 100-летия В. И. Ленина.

На Чирчикском электрохимкомбинате, в цехе карбамида, работает начальником смены Улугбек Хамидов. В прошлом году он защитил диплом инженера: без отрыва от производства окончил химико-технологический факультет Чирчикского филиала политехнического института. Смена, которой руководит Хамидов, — коллектив коммунистического труда, тоже успешно борется за выполнение высоких обязательств, взятых в честь столетия со дня рождения Ильича. Годовой план производства карбамида цех выполнил 25 ноября.

Здесь же, на электрохимкомбинате, работает слесарь Виктор Андреевич Храмов, ударник коммунистического труда, активный общественник и рационализатор. Он искусно владеет смежными профессиями — аппаратчика и машиниста. За высокие производственные успехи занесен в Книгу почета комбината.

На Ферганском текстильном комбинате гордятся помощником мастера Михаилом Никифоровичем Бухтериным, начальником участка Джафаром Маметовым. На каждом станке из сорока восьми на участке Маметова производительность составляет свыше 102 процентов.

В нашей республике сейчас могучая армия квалифицированных рабочих, инженерно-технических работников и служащих — около 2.300 тысяч человек. И большинство — представители коренного населения.

Неизмеримо возрос общеобразовательный уровень тружеников промышленности. В Узбекистане более 458 тысяч специалистов с высшим и средним образованием. Из них более 22 тысяч научных работников, 402 доктора и 5.553 кандидата наук. А ведь в дореволюционном Туркестане 98 процентов населения было неграмотным.

Изменился качественный состав рабочего класса. Буквально повсюду появились новые профессии. В различных отраслях промышленности, на стройках трудятся работники сотен специальностей. Сегодня наш рабочий управляет сложными химическими процессами и готовит тонкую чувствительную электронную аппаратуру, плавит сталь и прокатывает медь, воздвигает буровые вышки и добывает нефть и газ, делает умнейшие машины и станки, управляет электронно-вычислительной техникой. Каждые десять дней Узбекистан производит промышленной продукции больше, чем до революции давал за год.

Счастливой стала судьба узбекской женщины, снявшей паранджу. Она стала полноправной хозяйкой новой жизни, работницей, мастерицей. До революции в Ташкенте была единственная квалифицированная наборщица-женщина. В 1913 году в городе работала 171 женщина... Нынче многие узбекские женщины стали у станка рядом с мужчинами. И как работают!

В 1934 году, окончив школу ФЗО, пришла на Ташкентский текстильный комбинат Мархамат Юлдашева. Розничница прядильного производства, Герой Социалистического Труда, она вот уже несколько лет возглавляет бригаду коммунистического труда, которой присвоено имя 50-летия Великого Октября. Бригада Юлдашевой одной из первых в республике поддержала почин костромской ткачихи Плетневой и москвички Ивановой, обязалась выполнить пятилетний план 25 июля 1970 года.

Примеров массового героизма можно привести много. В преддверии ленинского юбилея работники промышленных предприятий, строек, транспорта республики трудятся с особым подъемом, борются за досрочное завершение пятилетки.

М. ЮЛДАШЕВА.
Секретарь Узсовпрофа.

ХРОНИКА

Строки из приказа

▲ Отмечая долголетнюю плодотворную работу в связи с 60-летием и уходом на пенсию механика теплохода речного порта Термез тов. Доронина Иллариона Петровича наградить Почетной грамотой пароходства и ценным подарком. Желаем Иллариону Петровичу крепкого здоровья, счастья, поддерживать тесную связь с коллективом, по-прежнему активно участвовать в воспитании молодежи.

▲ Выпускников Термезского и Чарджоуского городских профессионально-технических училищ (списки прилагаются) направить для прохождения четырехмесячной плавательной практики на флот речного порта Термез с последующим зачислением их на постоянную работу.

На счет №...

▲ Сорок тысяч рублей кредита Госбанка поступило на счет № 271 кокандского завода «Электроаппарат». Эти деньги предназначены на приобретение новой техники.

▲ В результате реконструкции второй вращающейся печи Кувасайского цементного комбината производительность ее значительно возросла. На модернизацию затрачено 383 тысячи рублей государственного кредита. Кредит окупится через два года.

▲ На ссудный счет № 311 Кувинской мебельной фабрики поступило 172 тысячи рублей. Предприятие получило кредит на расширение заготовительного и мебельного цехов.

Освоены

▲ Завод «Узбекхиммаш» наладил выпуск комплектных технологических линий по производству аммиачной селитры. Четыре таких линии чирчикские машиностроители отгрузили в адрес Горловского и Череповецкого азотнотуковых заводов, Днепродзержинского химкомбината. В первом полугодии будут изготовлены еще четыре линии, одна из которых предназначена для Навоийского химкомбината.

250 новшеств

▲ Столько рационализаторских предложений внес за время своей тридцатилетней работы в тепловозном депо станции Карши слесарь С. П. Попов. Сконструированный им подъемник дает 194 рубля экономии, 158 рублей сберегает оригинальное приспособление для перестановки карданного вала. Копейка к копейке, рубль к рублю. А в итоге огромная сумма сбереженных средств, сырья, материалов, электроэнергии. С. П. Попов трижды избирался депутатом Верховного Совета Узбекской ССР, был делегатом XIII и XV съездов Компартии Узбекистана. Он и сейчас активный общественник, член Каршинского городского комитета народного контроля.

ПРИМЕР ЗОВЕТ

ПОЧИН Валентины Плетневой, обязавшейся досрочно завершить пятилетку, горячо поддержали на Каршинской швейной фабрике. Уже более 130 работниц доложили о завершении своих пятилетних планов. Первыми стали работать в счет 1971 года Махар Ташева, Мукаррам Хамраева, Анастасия Зосименко, Улуг Исматова.

Соревнование за досрочное выполнение заданий пятилетнего плана ширится и на других предприятиях Кашкадарьинской области.

В. ПЕТРОВ.
Соб. корр. «Правды Востока».

МОСТЫ ЖИЗНИ

ИЗ ЛЕТОПИСИ «ТАШТЕКСТИЛЬМАША»

В 1926 ГОДУ на северо-восточной окраине Ростова-на-Дону, на степной равнине, расположились первые постройки. А в 1930 году на территории в 15 квадратных километров раскинулись громадные корпуса первенца первой пятилетки — завода «Ростсельмаш». Восемнадцатитысячный коллектив за год выпустил столько сельскохозяйственных машин, сколько за тот же период выпускали все заводы дореволюционной России.

Завод наращивал мощности, обеспечивая отечественное сельское хозяйство комбайнами, сноповязалками, сеялками и другими машинами. Но разразилась Отечественная война. В октябре 1941 года враг стоял на подступах к Ростову. По приказу Государственного Комитета Обороны десятки эшелонов с тысячами рабочих «Ростсельмаша» потянулись в далекий Ташкент.

Разгружали вагоны на Кызыл-Тунумачи и на площадках подъездных путей текстилькомбината. Станки, материалы и полуфабрикаты монтировали и размещали на территории тарной фабрики и комбината. А что делать с людьми, где их разместить, как создать им необходимые бытовые условия?

С исключительной сердечностью и заботой отнеслись правительство республики, население Ташкента и людям, потерявшим кров и примехавшим за тысячи километров в глубокий тыл ковать победу над врагом. По указанию ЦК Компартии Узбекистана ростсельмашевцы временно разместились в общественных зданиях города, клубах, школах, чайханах.

Шла ожесточенная война со злобным, беспощадным врагом человечества — германским фашизмом. Невероятные лишения переживал советский народ, люди стояли насмерть на фронте, самоотверженно трудились в тылу. В те незабываемые дни здесь, в Ташкенте, ростсельмашевцы в дружбе и братской солидарности с узбекским народом начали строить новый завод.

Под дождем, по колено в грязи, в молчаливом напряжении сил укладывали силизы и бревна, перетаскивали по ним на катках и железных листах станки, монтировали их на быстро приготовленные, еще не обсохнувшие фундаменты. Тут же по ходу монтажа рабочие и техники подключили моторы станков к времянкам электропитания, отлаживали оснастку и инструменты, начинали обрабатывать детали, сразу отправлялии их на сборку. Дорога была каждая минута. Фронт ждал боеприпасов. Через две недели первая партия их ушла на передовую, а через месяц завод отгружал их непрерывным потоком. К этому времени горожане приняли многие заводские семьи в свои жилища. Были организованы детские ясли и сады, в заводские клубы и столовые колхозники-узбеки подвозили рис, овощи, урюк и другие продукты.

Постепенно поднялись новые цехи. На узбекской земле вырос новый завод.

Отгремела война, отполыхала своими зловещими зарницами. Враг побежден. Завод перешел на выпуск мирной продукции. По заданию партии и правительства мы начали осваивать текстильные машины.

«Ташткстильмаш». Сегодня здесь взамен устаревших, наскоро выстроенных цехов военного времени выросли новые красавцы-корпуса производственных и инженерных служб. Старое оборудование заменялось новым, более производительным. В 1946 году завод мог оснастить машинами всего один прядильный цех, а в 1957—1959 гг. уже изготовляя машины для 20—30 фабрик, хорошо зарекомендовал себя на мировом рынке как предприятие, отличающееся выпуском новейших оригинальных и весьма производительных конструкций машин.

Пятилетка стала еще одним шагом в гору. Так, машина «ПК-100», созданная конструкторами СКБ и коллективом завода, завоевала всемирную известность и славу. На многих международных выставках представленные заводом новые конструкции машин награждались медалями и дипломами.

В 1966 году завод был удостоен высокой правительственной награды — ордена Ленина. И это — огромная радость и гордость коллектива, в котором плечом к плечу трудятся русские и узбеки, казахи и евреи, украинцы и татары, греки и грузины, люди многих национальностей. Они приходили на завод юношами и девушками, перенимали опыт у старших, учились в вузах и техникумах, мужали, становились знатными рабочими и инженерами, командирами производства. Среди них Герои Социалистического Труда, лауреаты Ленинской и Государственной премий, заслуженные деятели науки и техники, изобретатели, рационализаторы.

С. Адылов и М. Челядинский, Н. Рыбалко и Х. Латфуллаева, А. Соловьев и Х. Мирсаматов, Н. Орлов и М. Кулебаев, В. Филимонов и Ш. Умаров, О. Остроногжский и Х. Сампов, Б. Мукуров и А. Мусаханов, И. Алехин и Ф. Иргашев, И. Арсеньев и В. Шинсузин, Е. Мартынов и Х. Джалилов... Их сотни и тысячи — людей, составляющих честь «Ташткстильмаша».

В. ПЕШИКОВ.
Общ. корр. «Правды Востока».

НАШИ «КОЧЕГАРКИ»

В ГОДЫ Великой Отечественной войны страна узнала имя Ангренского угольного бассейна. Мощные пласты бурого угля залегают здесь близко к поверхности, что позволяет добывать его дешевым открытым способом, с помощью экскаваторов. По насыщенности техникой Ангренский бассейн стоит в одном ряду с ведущими «кочегарками» страны. Он играет важную роль в хозяйстве Узбекистана и соседних братских республик. В послевоенные годы в республике начата и «заобличная» добыча угля — вступили в строй Шаргунькские шахты.



Разговор с товарищем Лениным

75 ДНЕЙ

Следуя ленинскому учению, трудящиеся Страны Советов под водительством партии осуществили индустриализацию страны. Она была проведена в исторически кратчайший срок, в славные годы первых пятилеток и вывела СССР в число наиболее развитых в промышленном отношении держав мира.

(Из Тезисов ЦК КПСС к 100-летию со дня рождения Владимира Ильича Ленина).

От Кызылкумов до Урала

КЫЗЫЛКУМЫ. Не узнать сегодня этот край. Несметные богатства, скрытые под толщей песков и барханов, начинают все полнее служить народу. Небольшой поселок Газли стал газовой столицей Узбекистана. По крупнейшему газопроводу Бухара—Урал уже более 100 миллиардов кубометров газа отправлено промышленным предприятиям седого Урала.

Сейчас только наш промысел ежедневно добывает 80 миллионов кубометров газа. Полная автоматизация и телемеханизация всех газосборных пунктов позволила поднять производительность труда на 45 процентов, значительно снизить себестоимость топлива.

В. И. Ленин проявлял большую заботу о том, чтобы народ научился как можно лучше хозяйствовать. Преображение Кызылкумов — один из ярких примеров осуществления ленинских заветов. Здесь появилась мощная энергетика, успешно развиваются газовая, химическая, золотодобывающая и другие отрасли индустрии. Как бы порадовался Ильич всему этому!

Ибрагим ТАИРОВ.
Оператор Газлийского газонефтепромыслового управления, ударник коммунистического труда.
п. Газли.

НАМАНГАНСКАЯ ТРЕХГОРКА

НАСТОЯЩИМ гигантом представляли себе наманганцы комбинат шелковых и костюмных тканей. Что ж, они не ошиблись. На пустыре поднялось одно из крупнейших в стране текстильных предприятий. И хотя воздвигнута только первая очередь, не готово еще красильно-отделочное производство, это уже настоящий промышленный богатырь.

Судите сами. В феврале прошлого года был заправлен первый ткацкий станок, получены первые метры суровья. А сегодня на ходу уже более 2.000 станков-автоматов, с которых ежедневно сходит до 45 тысяч метров штапельных и хлопчато-лавсановых тканей. Не вчера ли текстильщики вели счет своей продукции на сотни метров? Теперь в торговую сеть страны идут из Намангана миллионы метров тканей для платьев и сорочек.

Да, поначалу было много брака, но уже сейчас более 70 процентов суровья ОТК принимает первым сортом. А в перспективе еще большая отдача. Все делается по последнему слову техники. Переступаю утром порог цеха, и, как говорится, глаза разбегаются.

Вот мой комплект. 30 станков «АТ-120». Сколько, вы думаете, людей обслуживает это оборудование? В основном двое. Опытная ткачиха Таисия Улижева и молодая работница Нина Варыченко. За каждой закреплено по 12 автоматов. Наталья Тимофеева пока ученица, следит за работой шести машин, но скоро и она будет многостаночницей.

Тридцать станков — три ткачихи. За год они дали несколько десятков тысяч метров штапельной ткани «Лето» сверх плана. Представляете, сколько можно будет пошить обновок! Комплект уже перекрыл плановую производительность оборудования. Выпуск первосортной продукции достиг 80 процентов.

Я рассказал об одном комплекте. А таких на ткацком производстве немало. То же могут рассказать помощники мастеров Н. Толмачев, К. Валиев, М. Ахмаджанов, Т. Хамидов. На комбинате хорошо известны имена многостаночниц Т. Соколовой, В. Руденко, Р. Шадриной, В. Скирдовой, которые показывают высокие образцы труда. Из разных уголков страны съехались эти люди: кто из Чимкента, кто из Барнаула, кто из Иваново... Но все они горят одним желанием — сделать как можно больше и лучше, добиться, чтобы Наманганский комбинат стал таким же известным, как прославленная Трехгорка. В год ленинского юбилея мы объявили поход за 19 миллионов метров тканей.

Владимир ВОЛЖАНКИН.
Помощник мастера первого ткацкого цеха Наманганского комбината штапельных и костюмных тканей.

РАДУГА ТКАНЕЙ

ОСЕНЬЮ я побывала на городской промышленной выставке. Здесь была представлена продукция и нашей фабрики. Честно говоря, не верилось, что она так впечатляет. Ведь на работе, в цехе я вижу только ту ткань, которую в данный момент выпускаем, да и слежу, в основном, чтобы не было брака. А тут, на стендах, я нашу продукцию увидела в комплексе. Радуга цветов и оттенков! Как женщина, не могла сдержать своего восхищения, как ткачиха, почувствовала профессиональную гордость.

Самарканд издавна славился ткацкими изделиями. Традиции мастерства обогащаются. В прошлом году только наша фабрика освоила более полусотни новых видов жаккардовых тканей и набивного плюша. И они не залеживаются на полках магазинов.

Расширение ассортимента и улучшение качества продукции невозможно без технического переоснащения. О том, как далеко шагнула фабрика в этом отношении, мог бы рассказать наш старейший работник А. М. Мурадов. Он устанавливал первые деревянные станки. Он же недавно участвовал в пуске новейшей набивной машины с автоматическим устройством, которая высвободила 59 человек.

Еще один важный резерв — умелое использование оборудования. До недавнего времени мы выпускали плюш шириной в 135 сантиметров, а сейчас на тех же станках увеличили ширину ткани до 140 сантиметров. Только это позволило увеличить производство плюша на 150 тысяч квадратных метров в год. Среди лучших производственников — Н. Тыщенко, В. Галытина, В. Лепеха, О. Левина...

Наш коллектив стремится достойно встретить столетие со дня рождения В. И. Ленина. Мы понимаем, что ударный труд — лучший показатель осуществления ленинских заветов.

Адолат АЛИМОВА.
Мастерица шелкоткацкой фабрики имени 26 бакинских комиссаров, депутат Самаркандского городского Совета.
г. Самарканд.



Разливщик стали сталелитейного производства Андижанского машиностроительного завода Сулейман Абдуразаков — ударник коммунистического труда. Он по праву считается одним из лучших производственников предприятия, с честью несущих юбилейную трудовую ленинскую вахту.
Фото В. СИРОТКИНА.

ИНЖЕНЕРИЯ

ТЕХНИЧЕСКИЙ прогресс — магистральный путь развития нашей экономики, основа дальнейшего подъема всех отраслей народного хозяйства. В продвижении его решающая роль принадлежит инженерам — создателям нового оборудования и технологических процессов, организаторам производства.

Хотя человеческий труд отступает перед трудом машин, роль людей в совершенствовании производства сейчас, как никогда, велика. Они решают судьбу технического творчества. «...Ум десятков миллионов творцов, — говорил В. И. Ленин, — создает нечто неизмеримо более высокое, чем самое великое и гениальное предвидение».

В нашей республике 67,5 тысячи ученых, инженеров, техников, рабочих-умельцев объединены в 1.600 первичных организаций НТО. Только за прошедшее полугодие они разработали около 800 рекомендаций и предложений по внедрению в производство достижений науки и техники, передового опыта.

В Узбекистане действуют 1.036 общественных бюро и групп экономического анализа, 745 общественных бюро научно-технической информации, 498 общественных конструкторских и технологических бюро. Выполняя обязательства в честь 100-летия со дня рождения В. И. Ленина, они провели более 2.000 творческих работ по совершенствованию производства, технологии и внедрению новой техники. Экономический эффект — 4 миллиона 800 тысяч рублей.

Пути к такому массовому творчеству открыла реформа. Проведение ее в жизнь смело многие барьеры, которые нетнет да и вставали на пути новшеств. На большинстве предприятий теперь так: каждое полезное начинание, направленное на практическое решение задач технического роста, — дело всего коллектива.

Чем характеризуется творчество инженера? Если сказать обобщенно, прежде всего постоянным технико-экономическим поиском.

Давно знаю я директора Ташкентского мелькомбината № 1 Пулата Турсунходжаева. После окончания Московского технологического института он работал сменным инженером, потом был на преподавательской работе, последние 6 лет руководит предприятием. Он умело направляет творчество группы НТО, которая объединяет 70 специалистов. Предприятие удостоено диплома первой степени ВДНХ Узбекской ССР за внедрение новой техники.

Инженер Турсунходжаев — автор ценных творческих новшеств. Это он предложил в зерноочистительном отделении размольного цеха установить дополнительный бойлер, благодаря чему качество муки улучшилось. Экономический эффект — пять тысяч рублей.

Человек пытливой мысли — инженер Ташкентской ГРЭС У. Хашимов. Недавно жюри Республиканского научно-технического конкурса на лучшие работы в области энергетики в 1968—1969 годах присудило ему третью премию и диплом за изучение и внедрение теплового контроля мощных генераторов с водяным охлаждением обмотки статора.

На Ташкентском электротехническом заводе инженеры Ю. Морозов, Р. Цирлин с целью уменьшения расхода серебра и улучшения коммутационных характеристик аппаратов «ПКП-10» и «ПКВ-10» применили часть контактов с меньшим содержанием серебра. Предложение внедрено и позволило заводу получить значительную экономию — более 45 тысяч рублей.

Много смекалки, творческого упорного труда отдает производству инженерно-техническая общественность Среднеазиатского производственно-технического предприятия по проектированию, ремонту и наладке энергооборудования в цветной металлургии. Сотни инженерно-технических работников под руководством главного инженера В. Захарова настойчиво внедряют механизацию, новую технологию в ремонт крупных и даже уникальных энергетических машин. Инженеры смогли успешно разрешить важную проблему: увеличили в два раза сроки службы уникального котла-утилизатора, освоили ремонт и модернизацию его, что позволило впервые в нашей стране внедрить метод кислородно взвешенной плавки меди. Только это позволило получить дополнительно 8.000 тонн ценного металла.

...При переработке тонковолокнистых сортов хлопка-сырца используются барабаны, набранные из дорогостоящей технической кожи. Наши заводы ежегодно потребляют примерно 80—100 тонн кожи от моржей, буйволов, верблюдов и других животных. Причем, с увеличением производства тонковолокнистых сортов расход ее будет расти. Как быть?

После долгих поисков творческая группа конструкторов ГСКБ по хлопкоочистке, в которую входят А. Сафонов, Н. Усманов, Н. Рудовский и другие, предложила заменитель кожи для валичных джинов из местного сырья. Разработан дешевый и активный рабочий агрегат валичного джина из заменителя. Испытания его на Марыйском и Термезском хлопковых заводах показали, что он повышает производительность джина на 20—30 процентов, а стойкость по износу не снижается.

Девиз советского инженера — великий ленинский завет: «Идти непременно дальше, добиваться непременно больше, переходить непременно от более легких задач к более трудным».

В. КОЗЛЕНКО.
Заместитель председателя Узбекского республиканского совета НТО.

РАБОЧАЯ СЛАВА

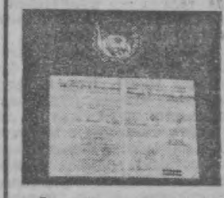
НЫНЕШНЕЕ поколение рабочих Ташкентского тепловозо-вагоноремонтного завода имени Октябрьской революции умножает славные трудовые традиции своих отцов и дедов — тружеников Красновосточных мастерских — Рабочей крепости Ташкента.

От стахановцев, ударников первых пятилеток — к ударникам и бригадам коммунистического труда — вот путь красновосточников. «Мы учимся жить и работать по-коммунистически» — этот лозунг сейчас на знамени 140 заводских бригад.

Лучшим из лучших на заводе — Почетные грамоты, золотом отпечатные страницы в заводской Книге почета...



«В ознаменование особых заслуг, оказанных коллективом Ташкентских красновосточных мастерских, 15 февраля 1930 года заводу вручен Центральным Исполнительным Комитетом Советов Узбекской ССР орден «Трудовое Красное Знамя УзССР» — символ героического труда.



Двадцать красновосточников стали кавалерами этого ордена, шесть — Героями Труда.

Трудовой подвиг людей этого коллектива в годы Великой Отечественной войны и послевоенные годы отмечен орденами Ленина, Трудового Красного Знамени «Знак Почета», Грамотами Президиума Верховного Совета Узбекской ССР, медалями «За доблестный труд», «За трудовую доблесть», знаками «Почетному железнодорожнику». «Отличный вагонник»...

Вы видите на снимках несколько свидетельств трудовой славы. Они принадлежат к тем немеркнущим символам, которые зовут рабочих к подвигам.



ИЗ РЕКИ ПО ИМЕНИ «ФАКТ»

В СОВЕТСКОЕ время промышленность Узбекистана выросла более чем в 28 раз.

Республика дает сейчас 60 процентов продукции, вырабатываемой всеми предприятиями Средней Азии.

Из каждых 100 метров хлопчатобумажных тканей, изготовленных в нашей стране, 70 метров сотканы из узбекского волокна.

ЕСЛИ НАДО—ИДУ

К БЕГУ времени относятся по-разному. Можно просто разводить руками: куда, мол, девается время? А можно соразмерять ритм эпохи с ритмом собственной жизни, и тогда перестанет пугать бег дней, потому что в каждом будет сосредоточена масса дел и впечатлений. Помните знаменитое «Время, вперед!»? Когда верен своему делу, умеешь чувствовать себя мыслящей единицей мыслящего коллектива, бег времени становится великой радостью.

— Бывают дни, равные по жизненной концентрации годам, — говорит Иван Малованчик. — Иной раз подумаешь о том, что сделано за день, и даже не верится. Соревнование, стремление успешнее встретить ленинский юбилей рождают замечательные образцы труда...

Здесь мне хочется прервать моего собеседника и попробовать хотя бы несколькими штрихами дать почувствовать общие масштабы того дела, в котором участвует сейчас старший мастер Иван Александрович Малованчик.

Андижанский машиностроительный завод, которому без малого двадцать лет отдал Малованчик, вырос из хлопковых сараев на окраине города в первые месяцы Великой Отечественной. Еще и сейчас здесь работают сотни людей, которые приспосабливали эти сараи под кузницу и литейку, термичку и инструменталку. «Старики», как их теперь называют, — это живая история завода, первенца машиностроения в Андижане.

Сейчас и завод стал ветераном. Коллектив накопил большой опыт выпуска отечественных машин — дизелей и насосов, универсальных погрузчиков и гидроаппаратуры. Одновременно это — кузница кадров. Людей, несущих его опыт и культуру производства, можно встретить на многих промышленных предприятиях. Все металлообрабатывающие заводы города возглавляют те, кто делал свои первые шаги на машиностроительном.

Сотни людей на заводе осваивают вторые профессии, около двухсот учатся в вечерних школах, более ста — в техникумах, пятнадцать — в институтах, десятки студентов проходит на заводе практику. Это не просто цифры. Это важный показатель высокого уровня техники и высокого уровня культуры людей.

Заводские умельцы объездили многие страны света, делясь своим опытом, обучая работе на проданных за границу дизелях и насосах. Продукция завода успешно конкурирует на мировом рынке с продукцией традиционно знаменитых капиталистических фирм. В коллективе дорожат честью советской индустрии. За новаторский труд десятки производственников награждены орденами и медалями. Среди них наши ветераны — слесарь Хамид Исаков, депутат Верховного Совета СССР термист Абдукарим Абдуллаев, начальник цеха Рустам Мельников, автоматчик Ханафи Акчурин, плавильщик Абдурахман Ахмедов, мастер Нигмат Маripов. Бригадиру модельщиков Кабилджану Муминову присвоено звание Героя Социалистического Труда.

И когда я сейчас пишу об одном из этих людей, мне хочется хоть немного дать почувствовать тот заводской климат, в котором пришедший сюда с ремесленного училища юноша постепенно, благодаря общей поддержке и собственному упорству, стал тем, кем он стал — руководителем важного участка производства.

Иван Александрович сравнительно молод — ему исполнилось тридцать четыре. Как прожил он эти годы? Начнем сразу с трудовой дороги. Все время в одном цехе, в одной группе, не считая трех лет службы в армии. За какое бы дело ни брался, во всем проявлял старание, аккуратность, точность.

Любознательность молодого рабочего росла. От фрезерного станка он переходит к токарному, потом к шлифовальному. Хорошо освоился с производством, искал и находил возможность что-то упростить, что-то усовершенствовать. Со стороны вроде бы просто: применил шаблон, приспособил кондуктор, изменил геометрию режущего инструмента. А производительность поднималась.

— Удачливый ты, Иван Александрович, — говорили ему товарищи. — Что задумал, все у тебя получается. Не иначе, как в сорочке родился.

Но сам-то молодой рабочий знал, что дело вовсе не в удачливости, а в настойчивости, терпении, упорстве. В душе он благодарил теперь учителей из «вечерки», что ходили к нему в общежитие, в партком, боролись за него и вернули в школу. Доброе семя, заложенное учебой, дало крепкие всходы. Уже позже, занимаясь в вечернем машиностроительном техникуме и возглавляя цеховую партийную организацию, он сам пестовал новичков, был для них наставником.

Когда Малованчика выдвинули мастером, все в цехе восприняли это как должное. Такого хоть на участок ставь — справится. Прошло еще два года, и, действительно, с переходом его руководителем участка дела там быстро пошли на лад.

Прошу рассказать, как это у них вышло с цилиндрами стрелы.

— Я-то здесь причем? — удивляется Иван Александрович.

...Обстановка сложилась скверная. Один из уральских заводов сорвал поставку трубы нужной марки. Из-за цилиндров встал цех сборки универсальных погрузчиков. Таких труб не то, что в городе, в республике не найти. А на чудо, как известно, надежда плохая. И все же оно произошло. Старший мастер осуществил идею изготовления цилиндров из сварных труб. Задача была чертовски сложной. Рядом с лучшими токарями он стоял у станка и выполнял филигранную работу.

Советский писатель П. Павленко писал: «Жизнь — не те дни, что прошли, а те, что запомнились». А таких Малованчику не счесть. Ведь он не только успел вырасти от токаря до руководителя коллектива, но и по праву овладел званием человека высокого общественного долга. Сколько добрых дел совершил он, будучи председателем цехового комитета профсоюза, членом парткома завода, вожаком цеховых коммунистов.

Для Ивана Александровича они нераздельны — производственная и общественная работа. Есть в цехе молодой токарь, имя его называть не стану. Возились с ним долго. Многие сетовали: «Перекати-поле, а не рабочий». Иван Александрович терпеливо воспитывал парня. Поощрял его сметливость, умение сходу схватывать то, на что другому и месяца мало. Словом, «выходил» человека, на хорошую дорогу нацелил. Сколько таких прикипело душой к Малованчику.

— Партийное дело, — говорит он, — формирует характер особый, характер общественный. Коммунист не исключительный человек, а ответственность его исключительна. Он обязан быть впереди. В этом «обязан» — твоя партийная совесть, святой долг быть таким, каким хотят видеть тебя люди.

...С бегом времени меняется облик завода и его людей. Выросли новые цехи, вырос и сам коллектив. Стали ему под силу новые задачи. Пожалуй, главная из них и самая трудная — создать новый экскаватор-планировщик «Э-2516».

Не так давно директор завода пригласил к себе Малованчика:

— Как бы вы отнеслись к переходу на новый участок? Только помните: экскаватор — дело сложное.

— Если надо, пойду, — ответил Иван Александрович.

Нелегкую ношу принял он на себя.

С. КРУПАЛЬНИК.
Общ. корр. «Правды Востока».
г. Андижан.

НАУКА СЛУЖИТ ПРОГРЕССУ

С общего собрания Академии наук СССР

Продолжается общее собрание Академии наук СССР, посвященное вопросам технического прогресса. Как уже сообщалось в «Правде», 3 февраля с докладом «Физика в технический прогресс» выступил академик Н. Г. Басов.

Освоение тепловой, электрической и ядерной энергии, сказал он, радиосвязь и радиоэлектроника, проникновение человека в космос и другие крупнейшие достижения человечества в значительной мере связаны с успехами физики.

Построение общего фундамента наших знаний о природе, о закономерностях микромира, лежащего в ее основе, всегда было и остается важнейшей задачей физики. Весь ход развития физики вселяет уверенность в том, что углубление представлений о строении материи будет в дальше неограниченно продолжаться в полном согласии с ленинским диалектическим тезисом о неисчерпаемости материи.

Наряду с исследованием фундаментальных свойств материи физики разрабатывают, если можно так сказать, «синтетическое направление» — на основе атомно-ядерных представлений исследуют природу твердого тела, жидкостей и газов, плазмы, ядерного вещества, изучают процессы образования химических элементов и явления, происходящие в Солнце, звездах, галактиках. На этом пути развитие физики привело к появлению ряда технических и смежных дисциплин — физической и квантовой химии, биофизики, геофизики, астрофизики.

Попытаемся оценить влияние физики на технику в ближайшее время. Нам кажется, что такое влияние будет сильнее всего ощущаться в следующих областях: в энергетике, в разработке новых (сверхскоростных) методов переработки и передачи информации, в создании новых материалов, новых технологических процессов, в разработке новых методов исследований и измерений.

Исследования, связанные с превращением различных форм энергии в электрическую (солнечные и ядерные батареи, термоэлементы, топливные элементы), исследования, связанные с аккумуляцией энергии и повышением коэффициента полезного действия энергетических установок (магнитогидродинамические установки, применение сверхпроводящих материалов), нуждаются во вмешательстве не только энергетиков, но также химиков и физиков. Решение этих проблем, а также проблем, связанных с совершенствованием атомных электростанций, будет иметь огромное значение для «большой» и «малой» энергетики будущего. Огромные экономические и социальные последствия будут иметь работы по воспроизводству ядерного горючего на основе реакторов с быстрыми нейтронами и по овладению управляемым термоядерным синтезом.

Далее докладчик говорит о полупроводниковой электронике и новых методах переработки информации. Физика твердого тела явилась основой для создания полупроводниковых приборов, которые составляют арсенал современной электроники и широко используются для автоматизации различных процессов, для создания средств связи, для измерения всевозможных величин в исследовательской практике, для создания вычислительной техники. Сейчас с помощью интегральных полупроводниковых схем возможно обеспечить быстродействие вычислительных машин до 10—100 миллионов арифметических операций в секунду.

Требует улучшения организация исследований по электронике в Академии наук и в вузовских лабораториях. Отрыв работы в этих лабораториях от современной технологической базы зачастую делает исследования нецелепаправленными; часто исследуются такие эффекты, практическая ценность которых весьма сомнительна. В то же время целому ряду направлений, например, микроминиатюризации, эффекту Ганна, оптоэлектронике, голографии, созданию сверхпроводящих элементов для вычислительной техники и другим, уделяется мало внимания.

Совершенно недостаточное внимание (особенно в промышленности) уделяется работам по применению когерентного света для переработки информации. Между тем новый этап в развитии вычислительной техники и в других разделах электроники, по-видимому, будет связан с переходом к оптическому когерентному излучению. Например, на основе полупроводниковых диодных лазеров показана принципиальная возможность создания элементов для вычислительных машин, обеспечивающих быстродействие порядка десятков миллиардов операций в секунду.

Технический прогресс в значительной мере связан с разработкой новых материалов. Все большее влияние на прогресс в этой области оказывают работы по физике твердого тела. Все большую роль в технике начинают играть сверхпроводящие материалы. Их значение колоссально возрастет, если удастся создать сверхпроводящие материалы, работающие при комнатной температуре или хотя бы при температуре жидкого азота. Современные теоретические представления не противоречат, а скорее свидетельствуют в пользу такой возможности.

Однако во многих случаях материалы, выпускаемые промышленностью, не удовлетворяют исследователей, хотя в наших лабораториях разработаны материалы, превосходящие лучшие зарубежные образцы. В значительной мере это связано с тем, что отсутствуют или крайне слабы заводские физические лаборатории.

Мы являемся свидетелями непрерывной ломки технологии под влиянием идей, идущих из физики, химии, биологии и других наук. Возникли вакуумная металлургия и вакуумная переработка пищевых продуктов. Начали использоваться электронные и ионные пучки, пучки мощных лазеров — для плавки, сварки и прецизионной обработки различных материалов. Все большее применение находит технологическая обработка взрывом, а также жидкостями и газами под высоким давлением (гидро- и газоэкструзия). Сверхвысокочастотный нагрев стал обычным в производственной практике. Физические методы начинают применяться для контроля и автоматизации производственных процессов.

В связи с успехами лазерной техники второе рождение переживает спектроскопия. Появилась возможность создавать замечательные спектральные приборы, стало возможным проводить спектральные исследования коротко живущих (до 10^{-10} секунды) продуктов химических реакций. Начинает создаваться «препаративная» спектроскопия: с помощью света не только исследуются спектры молекул, но свет также используется для расчленения молекулы в «нужном» месте.

Ядерный активационный анализ позволяет в веществе обнаруживать ничтожные примеси (один посторонний атом на 10^{11} атомов вещества). Он находит широкое применение в сверхчистой металлургии, в геологии при разведке полезных ископаемых. Высокочувствительные приемники в инфракрасном диапазоне позволили разработать новые методы наблюдения слабонагретых предметов (тепловидение). С их помощью удается улавливать разницу в температурах до тысячных долей градуса. Соответствующие приборы дают возможность получить тепловую фотографию объекта за несколько секунд и обеспечивают решение ряда практически важных задач в промышленности, геологии и географии. В медицине температурный «портрет» человека откроет огромные возможности для диагностики заболеваний.

Мы являемся свидетелями непрерывного повышения точности физических измерений. Сейчас эта точность увеличилась в ряде случаев до 12—13 десятичных знаков. Повышение точности измерения может привести к фундаментальным открытиям. Вместе с тем для быстрой реализации этих возможностей делается далеко не все, что необходимо.

Возрастает значение когерентного оптического излучения в различных сферах техники — в создании новых материалов, технологических процессов и т. д. В недалеком будущем когерентная оптика станет играть не меньшую роль, чем радиоэлектроника. В связи с этим необходимы решительные меры по расширению и развитию исследовательской и промышленной базы в оптике.

Далее Н. Г. Басов остановился на некоторых организационных вопросах, связанных с научно-техническим прогрессом. Число задач в области прикладной и фундаментальной физики так велико, что если бы ученых этой специальности было значительно больше, то и в этом случае они не смогли бы взяться сразу за все проблемы, которые выдвигает жизнь. В этих условиях основной задачей является концентрирование усилий на действительно главных проблемах физики с тем, чтобы решать их максимально быстро.

Плохо обстоит дело с переключением физиков с одного направления на другое. Физики теперь не столько нуждаются в увеличении своего численного состава и расширении фронта работ, сколько в улучшении их инженерного и математического обеспечения. Важной задачей является техническое переоснащение многих физических институтов.

Создание современной технической базы в Академии наук позволит значительно увеличить темпы исследовательской работы, сократить сроки внедрения. Однако для ликвидации трудностей внедрения, нам кажется, нужно создать физические лаборатории при всех отраслевых институтах и заводах, с которыми взаимодействуют физики, в ряде случаев наряду с главными технологами иметь и главных физиков.

В последнее время часто приходится слышать, сказал затем академик Басов, будто наша отрасль науки исчерпала себя и должна уступить первенство биологии, медицине или химии. Как все более глубокое проникновение в структуру материи, так и синтетическая работа физиков не может исчерпать себя. Более того, развитие биологии, медицины, химии и других наук будет в значительной степени обусловлено развитием физики. Она и в дальнейшем будет отщеплять от себя технические дисциплины: термоядерную энергетику, оптоэлектронику, квантовую электронику, обеспечивая дальнейший технический прогресс.

◇

Общее собрание Академии наук СССР 4 февраля продолжало свою работу. На собрании присутствуют секретарь ЦК КПСС М. С. Соломенцев, заведующий Отделом науки и учебных заведений ЦК КПСС С. П. Трапезников.

Первым на заседании 4 февраля выступил академик В. М. Глушков. Тема его доклада — вычислительная техника и проблемы автоматизации и управления. Одним из важнейших направлений технического прогресса, сказал докладчик, станет органическое слияние электронных вычислительных машин с системой связи и создание общегосударственных систем переработки информации, подобных крупным энергетическим системам.

«Технический прогресс в энергетике» — тема доклада, подготовленного академиками В. А. Кириллиным и М. А. Стыриковичем. С этим докладом на собрании выступил В. А. Кириллин.

Он назвал некоторые цифры, характеризующие генеральную схему развития энергетики Советского Союза на период до 1980 года, разработка которой находится в стадии завершения. В 1971—1975 годах намечается ввести в действие новые агрегаты суммарной мощностью порядка 70—80 миллионов киловатт. Важной тенденцией современного развития техники является укрупнение отдельных агрегатов и предприятий в целом.

Значительная часть доклада была посвящена вопросам повышения технико-экономических показателей тепловых электростанций. Одно из важных мероприятий в этой области — переход на более высокие параметры пара. На вводимых в строй электростанциях ныне в основном устанавливаются мощные блоки на сверхкритические параметры пара при давлении 240 атмосфер. Основной прирост мощности в 1971—1980 годах намечается осуществить за счет установки преимущественно крупных энергоблоков, в их числе два агрегата мощностью по 1.200 тысяч киловатт.

За последние годы коэффициент полезного действия (КПД) паротурбинных электростанций существенно возрос и приближается на лучших из них к 40 процентам. Определенное повышение КПД по сравнению с мощными паротурбинными блоками можно получить на некоторых типах комбинированных парогазовых установок, в которых паровая турбина дополняется газовой. Они имеют, вероятно, наибольшую перспективу.

Одним из основных направлений электрификации СССР является комбинированное производство электроэнергии и тепла на крупных ТЭЦ и централизованное снабжение теплом коммунального хозяйства городов и промышленности. В 1970 году суммарная электрическая мощность теплофикационных турбин составит около 40 миллионов киловатт.

Большой раздел доклада осветил проблемы развития атомной энергетики.

Преимущественное развитие реакторов на тепловых нейтронах будет, вероятно, продолжаться до 80-х или даже до 90-х годов, когда, по оценкам специалистов, будут созданы и отработаны мощные, экономически конкурентоспособные реакторы на быстрых нейтронах. Они будут основой атомной энергетики в конце нашего века.

Основное направление технического прогресса в гидроэнергетике СССР, как и во всем мире,— создание все более мощных гидроэлектростанций и отдельных гидроагрегатов. Увеличивающаяся мощность гидрогенераторов выдвигает задачи повышения надежности выпускаемых машин. К сожалению, опыт, приобретенный при эксплуатации машин новой конструкции, недостаточно используется при переходе к подобным конструкциям большей мощности.

Развитие гидроэнергетического хозяйства идет по пути сооружения каскадов ГЭС и комплексного использования гидроэнергетических ресурсов. Такой подход обеспечивает производство электроэнергии, способствует улучшению условий судоходства, орошению земель в засушливых районах и обеспечивает водоснабжение промышленности и населенных центров.

Важнейшим народнохозяйственным делом авторы доклада назвали создание мощных энергетических систем, основанных на развитых, высокоэкономичных дальних линиях электропередачи. Развитие отечественной науки и техники позволило нашей стране в середине 50-х годов выйти на одно из первых мест в мире в области передачи электроэнергии на дальние расстояния. Советский Союз занимает ведущее место в мире и по передаче электроэнергии постоянным током. В СССР ведется работа по созданию дальней линии электропередачи на постоянном токе с напряжением 1.500 киловольт протяженностью около 2,5 тысячи километров. Она свяжет центральные районы страны с Экибастузским угледобывающим районом в Казахстане. При необходимости передачи больших количеств электроэнергии из Восточной Сибири в европейские районы страны потребуется создание линий электропередачи на постоянном токе с напряжением порядка 2.400 киловольт.

Академик В. А. Кириллин рассказал о планах создания Единой энергосистемы СССР, которая охватит почти всю территорию страны, за исключением северо-восточных районов.

Значительное внимание в докладе уделено проблемам разработки наиболее перспективных с технико-экономической точки зрения типов «пиковых» энергетических установок. Большинство советских и зарубежных специалистов считает, что наиболее перспективными «пиковыми» энергетическими установками являются газотурбинные и гидроаккумулирующие

В заключительной части доклада В. А. Кириллин коснулся проблемы использования энергии термоядерной реакции, кратко остановился на вопросах, связанных с использованием для выработки электроэнергии солнечной энергии и тепла земных недр, на проблеме использования магнитогидродинамического принципа для получения электрической энергии.

Затем с докладом «Химия и технический прогресс» выступил академик Н. Н. Семенов.

5 февраля собрание продолжит свою работу.



Как уже сообщалось в «Правде Востока», в Ташкенте в помещении Дома знаний открылась республиканская выставка художественной документальной фотографии под девизом «Идеи Ленина живут и побеждают». На снимке: в зале выставки.

Фото Р. ДЖУМАНИЯЗОВА.

КВАРТАЛЬНЫЙ ПЛАН — ДОСРОЧНО

Труженики сельского хозяйства Самаркандской области выполнили квартальный план заготовок мяса. Государству продано более 4.4 тысячи тонн продукции. (УзТАГ).

Пленум ЦК ВЛКСМ

В обстановке высокого политического и трудового подъема Ленинский комсомол, все юноши и девушки страны готовятся достойно встретить 100-летие со дня рождения В. И. Ленина. Беззаветную преданность советской молодежи ленинизму, делу Коммунистической партии выразили участники состоявшегося 4 февраля в Москве IX пленума ЦК ВЛКСМ. Он обсудил вопрос «Об итогах декабрьского (1969 г.) Пленума ЦК КПСС и задачах комсомольских организаций».

С докладом выступил первый секретарь ЦК ВЛКСМ Е. М. Тяжельников.

С речью на пленуме выступил секретарь ЦК КПСС И. В. Капитонов.

В постановлении, принятом пленумом, говорится, что комсомольцы, вся советская молодежь будут активно участвовать в выполнении решений декабрьского (1969 г.) Пленума ЦК КПСС.

Были рассмотрены также организационные вопросы.

(ТАСС).

МЕРИДИАНАМИ СПОРТА

ЛЕНИНГРАД. Вчера вечером названы чемпионы Европы в парном катании на льду. В итоге первого дня соревнований, после отличного выполнения обязательной программы, лидировали чемпионы мира и СССР москвичи И. Роднина и А. Уланов — 105,4 балла. На 3,2 балла отставали от них ленинградские фигуристы Л. Смирнова и А. Сурайкин. На третьем месте были спортсмены ГДР Х. Штейнер и Х. У. Вальтер. У женщин в одиночном катании после исполнения трех фигур вперед вышла Беатрис Шуба (Австрия), несколько отставала от нее чемпионка Европы и мира Габи Зайферт (ГДР).

КАРАКАС. Свое турне по Южной Америке сборная СССР по футболу начала с поражения. Первый матч она проиграла со счетом 0:1 команде «Ботафого» из Рио-де-Жанейро. Гол на 43-й минуте забил нападающий Роберто. В советской команде выступали: Рудаков, Дзодзуашвили, Шестернев, Ловчев, Хурцилава, Серебряников, Мурташ, Асатиани, Пузач, Гершкович, Нодия.

ЕРЕВАН. На закончившемся международном турнире гандболистов победу одержала сборная СССР, выигравшая все матчи.

ГОРЬКИЙ. 18-летний горьковчанин Игорь Кальцин стал победителем чемпионата профсоюзов по прыжкам на лыжах с трамплина.

МОСКВА. Молодой спринтер из Баку А. Корнелюк стал девятым совладельцем высшего достижения СССР для закрытых помещений в беге на 50 м — 5,6 сек.

ДУБНА. На студенческом чемпионате СССР по шахматам после семи туров лидирует студент МГУ Б. Гулько — 5,5 очка.

САРАПУЛ. 19-летний тамбовец Владислав Матвеев стал победителем чемпионата СССР по кроссу по бегу на коньках среди юниоров.

АДЛЕР. Контрольную встречу провели здесь футболисты «Торпедо» (Москва) и «Крылья Советов» (Куйбышев). Счет в матче открыт не был.

ТЕРМЕЗ. На стадионе «Спартак» местная команда класса «Б» «Автомобилист» встретилась в товарищеском матче с алматинским «Кайратом». Счет — 3:3, причем один мяч хозяева поля забили в свои ворота.

Новости планеты

АТАКА ПОЗИЦИЙ ОККУПАНТОВ

КАИР, 5 февраля. (ТАСС). Истребители-бомбардировщики ВВС Объединенной Арабской Республики вчера утром подвергли бомбардировке позиции израильских войск на оккупированном восточном берегу Суэцкого канала — в районе Фердана (центральный сектор Суэцкого канала), а также южнее Горьких озер. Все египетские самолеты вернулись на свои базы. Об этом сообщило агентство МЕН со ссылкой на представителя командования вооруженных сил ОАР. В результате воздушных налетов израильские войска понесли потери.

ВОЗДУШНЫЙ ПИРАТ В ВЕРХАХ ПЕНТАГОНА

ВАШИНГТОН, 5 февраля. (ТАСС). Пентагон объявил о назначении бывшего командующего базой ВВС США Уилусфилд в Ливии полковника Д. Джеймса на пост помощника заместителя министра обороны по связи с органами информации.

Здесь обратили внимание на то, что Д. Джеймс, назначенный в состав прикомандированного к «рекламного департамента Пентагона, — в прошлом воздушный пират, участвовавший в налетах американской авиации на Вьетнам.

Заседание ЦК АСС

КАИР, 5 февраля. (ТАСС). Под председательством президента Объединенной Арабской Республики Гамаль Абдель Насера здесь состоялось заседание ЦК Арабского социалистического союза (АСС).

Как сообщает газета «Аль-Ахрам», в ходе заседания президент Насер выступил с речью по вопросам внутреннего и внешнего положения страны. В своей речи он также остановился на международном положении, в частности, на нынешнем развитии событий в районе Ближнего Востока в свете эскалации Израилем агрессивных действий и предпринимаемых в этой связи мер.

Президент ОАР осудил произраильскую и враждебную арабам позицию США. Он подчеркнул, что борьба с Израилем будет «затяжной и ожесточенной» и что на эту борьбу должны быть мобилизованы все потенциальные возможности страны и все силы трудового народа.

Гамаль Абдель Насер изложил также членам ЦК АСС предложения Высшего исполнительного комитета АСС по сформированию гражданских комитетов борьбы. В их ведение будут входить вопросы, связанные с гражданской обороной. Эти предложения были обсуждены и одобрены. Гражданские комитеты борьбы, подчеркнул президент, будут способствовать укреплению единства народа и вооруженных сил в борьбе с врагом.

ПОГОДА

Сегодня днем по Узбекистану ожидается переменная облачность, без осадков. Ветер юго-восточный, 12—17 метров в секунду. Температура 7—12, по югу — 13—18 градусов тепла.

В Ташкенте — переменная облачность, без осадков. Ветер восточный, 3—7 метров в секунду. Температура 11—13 градусов тепла.

Зам. редактора И. К. КОСТИКОВ

СЛУЖБА СПРАВКИ

УЗБЕКСКИЙ НАУЧНО-ИССЛЕДОВАТЕЛЬСКИЙ ИНСТИТУТ САНИТАРИИ, ГИГИЕНЫ И ПРОФЗАБОЛЕВАНИЯ

ОБЪЯВЛЯЕТ КОНКУРС

НА ЗАМЕЩЕНИЕ ВАКАНТНЫХ ДОЛЖНОСТЕЙ

заведующих отделами: гигиены труда, гигиены питания (доктора, кандидаты медицинских наук);

старших научных сотрудников (кандидаты медицинских наук) и **младших научных сотрудников в лаборатории:** гигиены воды и почвы, радиационной гигиены, гигиены атмосферного воздуха, санитарной бактериологии, гигиены труда и микроклимата, циркуляции пестицидов во внешней среде, регламентации и нормирования пестицидов в продуктах питания, изучению питания населения, физиологии труда и микроклимата, шума и вибрации, гигиены и токсикологии пестицидов, промышленной токсикологии и санитарной химии, морфологии, сельской гигиены, токсикологии полимерных пластических масс, радиобиологии, клинической диагностики, санитарной экспертизы, научно-организационный отдел.

Срок конкурса — месяц со дня опубликования объявления.

Обращаться: г. Ташкент, ул. Циолковского, 325.

ПРИГЛАШАЮТ НА РАБОТУ

СТРОИТЕЛЬНО-МОНТАЖНОЕ УПРАВЛЕНИЕ-4 ТРЕСТА «МЕЖГОРСВЯЗЬСТРОЙ»

мастера производственного обучения (по связи), **старшего инженера по технике безопасности, машиниста-инструктора автокрановщиков, шоферов учеников,** отслуживших воинскую службу, для обучения специальностям по станционному и кабельному монтажу связи.

Одиноким предоставляется общежитие.

Обращаться: г. Ташкент, ул. Юсупова, 70 (троллейбус, трамвай № 10, остановка № 10, 14, остановка «Издательство»). Телефон 33-64-25.

СЫРДАРЬИНСКИЙ ЗАГОТХЛОПКОТРЕСТ

рабочих основного производства для хлопкозавода имени Волкова Ильичевского района: **джинщиков, линтерщиков прессовщиков, электриков, слесаря, электросварщика, токаря, жестянщика, инженеров по технике по хлопкоочистке, бухгалтера, инженера по труду, плановика, рабочих** по специальностей.

Работающим в зоне Голодной степи доплачивается надбавка к зарплате.

Принятые обеспечиваются квартирами, одиноким — общежитием.

Обращаться: г. Гулистан, ул. Заводская, 88, отдел кадров Сырдарьинская область, Ильичевский район, хлопкосовхоз им. Волкова.

МИНИСТЕРСТВО ПРОМЫШЛЕННОСТИ СТРОИТЕЛЬНЫХ МАТЕРИАЛОВ УЗБЕКСКОЙ ССР

инженеров: механиков, электриков по технологии резины, технологов по пластмассам, **горных инженеров, технологов** по керамике и огнеупорам, по вяжущим материалам, литейному производству черных металлов, **старших буровых мастеров-ревизоров** для работы в центральном аппарате министерства, **рабочих** для работы на предприятиях промышленности нерудной, цементно-стеновых материалов, заводов «Сантехлит», кровельных и гидроизоляционных изделий, стройматериалов и изделий из пластмасс.

Обращаться: г. Ташкент, ул. Глинки, 3. Телефон 5-11-54.

ВАС ПРИГЛАШАЮТ

ТЕАТРЫ

ГОСУДАРСТВЕННЫЙ АКАДЕМИЧЕСКИЙ БОЛЬШОЙ ТЕАТР ИМ. А. НАВОИ — **Сухайль и Мехри;** ГОСУДАРСТВЕННЫЙ УЗБЕКСКИЙ АКАДЕМИЧЕСКИЙ ТЕАТР ДРАМЫ им. ХАМЗЫ — **Бай и батрак;** ГОСУДАРСТВЕННЫЙ РУССКИЙ АКАДЕМИЧЕСКИЙ ТЕАТР ДРАМЫ им. ГОРЬКОГО — **Возраст расплаты;** КОНЦЕРТНЫЙ ЗАЛ им. СВЕРДЛОВА — **гастроли** Государственного оркестра Грузии **«Рэро».**

КИНО

Опасные гастроли: «СПУТНИК» (по четным часам), «ЧАЙКА», «УЗБЕКИСТАН», «25 ТАШСОВЕТА» (в 10, 11 ч., 45 м. утра, 1 ч. 30 м. дня); **Моя прекрасная леди** (2 серии); ДВОРЕЦ ИСКУССТВ (в 5 ч. дня, 8 ч. вечера), «ЧАЙКА» (в 2 ч. дня), **Секретная миссия** (в 10 ч. утра, 4 ч. дня 9 ч. 45 м. вечера), **Испорченная девчонка** (в 12, 2 ч. дня, 6, 8 ч. вечера); «50 ЛЕТ КОМСОМОЛА» **Священная кровь** (в 10 ч. утра, 12 ч. дня, 9 ч. 30 м. вечера, на узбекском языке) **Сангам** (в 4 ч. 30 мин. дня на узбекском языке) **Шахматная новелла:** «СПУТНИК» (днем и вечером, по нечетным часам).

ГОСУДАРСТВЕННЫЙ АКАДЕМИЧЕСКИЙ БОЛЬШОЙ ТЕАТР ИМЕНИ А. НАВОИ

ГАСТРОЛИ

СОЛИСТКИ МИЛАНСКОГО ТЕАТРА «ЛА СКАЛА»

ДИЗМА ДЕ ЧЕККО

(Италия)

13 февраля — АИДА.

15 февраля — ФЛОРИЯ ТОСКА.

Начало в 7 ч. вечера.

Билеты продаются.

В Совете Министров Узбекской ССР

ПЛЕНУМ ТАШКЕНТСКОГО ГОРКОМА ПАРТИИ

5 февраля состоялся пленум Ташкентского горкома партии. Был обсужден вопрос о задачах партийной организации столицы республики по выполнению Постановления ЦК КПСС «О практике проведения партийных собраний в Ярославской городской партийной организации» и решения XVII пленума ЦК Компартии Узбекистана по этому вопросу. С докладом выступил первый секретарь Ташкентского горкома партии С. Р. Расулов. По обсужденному вопросу принято постановление.

На пленуме был также обсужден вопрос о задачах городской партийной организации по дальнейшему развитию и совершенствованию научной организации труда в народном хозяйстве Ташкента. С сообщением выступил секретарь горкома партии М. А. Талипов. Пленум одобрил рекомендации городской конференции по научной организации труда.

(УзТАГ).

СОВЕТ Министров Узбекской ССР установил, что в республиканском конкурсе на лучшее произведение литературы, искусства и архитектуры, посвященном 100-летию со дня рождения В. И. Ленина, могут принять участие писатели, композиторы, художники, деятели театра, кино, архитектуры, ученые, а также творческие коллективы театров, киностудий, радио и телевидения, концертных организаций, научно-исследовательские и учебные заведения республики.

На конкурс принимаются романы, повести, рассказы, очерки, поэмы, стихи, пьесы, литературные сценарии, либретто опер и балета, симфонии, спектакли, концертные программы, романсы, песни, произведения народно-прикладного искусства и архитектуры, а также труды по марксистско-ленинской эстетике, искусствознанию, литературоведению и литературной критике, созданные в период с 1 ноября 1967 года по 1 марта 1970 года.

Коллегии Министерства культуры Узбекской ССР, Госкомитетов Совета Министров Узбекской ССР по кинематографии, по печати, по радиовещанию и телевидению, Госстроя Узбекской ССР, президиум Академии наук Узбекской ССР, правления Союзов: писателей, композиторов, художников, кинематографистов, журналистов, архитекторов, Театрального общества и Общества охраны памятников истории и культуры Узбекистана, художественные советы театров, музыкальных учреждений, ученые советы научно-исследовательских институтов и учебных заведений могут представлять жюри конкурса свои рекомендации о включении в конкурс лучших произведений литературы, искусства и архитектуры.

Произведения литературы, искусства и архитектуры представляются на рассмотрение жюри до 1 марта 1970 года.

Итоги конкурса будут подведены в период с 1 марта по 15 апреля 1970 года и опубликованы в печати 22 апреля 1970 года.

* * *

Состоялось заседание жюри республиканского конкурса на лучшее произведение литературы, искусства и архитектуры, посвященного 100-летию со дня рождения В. И. Ленина. Жюри рассмотрело вопросы о порядке просмотра работ, представляемых на конкурс. Все произведения должны направляться по адресу: город Ташкент, 18, улица академика Сулаймановой, 29, Союз писателей, жюри республиканского конкурса.

(УзТАГ).

ГОВОРИТ И ПОКАЗЫВАЕТ ТАШКЕНТ

7 СУББОТА

Радио

ПЕРВАЯ ПРОГРАММА. 6.15 Концерт. 8.25 Песни о Ленине. 9.30 Танцевальные ритмы. 10.10 Радиожурнал «Гульшан». 11.15 «Ленинизм — наше знамя» (узб.). 11.35 Поет народная артистка УзССР Комуна Исмаилова. 12.15 «Юбилею вождя — достойную встречу» (рус.). 12.30 Концерт по заявкам радиослушателей (узб.). 13.30 Музыка из оперетт. 15.10 Обзор «Правды» (узб.). 15.20 Радиожурнал «Фан ва турмуш» (узб.). 15.40 Поэты Узбекистана о Ленине (узб.). 16.10 Д. Закиров. М. Кариев. Кантата «По заветам Ленина». 16.45 «Источник силы и вдохновения» (рус.). 17.20 Уйгурская музыка. 17.45 «Пропагандисты за круглым столом» (узб.). 18.00 Песни народов СССР о Ленине. 18.40 «Ленинский зачет» (узб.). 19.20 Концерт солистов Узгосфилармонии. 20.00 Программа «Ленинаме». (узб.). 20.30 Массовые песни. 21.00 «В колхозной библиотеке» (узб.). 21.10 «В сельском радиоклубе». 22.20 «В субботу вечером». 23.10 Концерт.

ТЕЛЕВИДЕНИЕ

ПЕРВАЯ ПРОГРАММА. Ташкент. 16.55 Программа. 17.00 Новости. **(На русском языке). На узбекском языке:** 17.10 Телевизионный театр кукол. 17.40 Кинофильм для детей. 18.10 «Война и мир» (4-я серия). 19.30 «У нас в гостях Лайло Шарипова». 20.10 Новости. 20.25 Программа. **Москва.** 20.30 Мир социализма. 21.00 Новости. 21.05 «Летопись полувека» — «Год 1922-й». 21.50 «Новости дня». 22.00 Чемпионат Европы по фигурному катанию. Передача из Ленинграда. 01.00 «День ангела». Художественный фильм. 02.10 Новости. **ВТОРАЯ ПРОГРАММА. Москва.** 15.45 В эфире «Молодость». 16.30 «Еще одна история о гадком утенке». Премьера телеспектакля. 17.30 Факультет науки и техники. 18.15 Новости. 18.30 Факультет культуры. 19.00 «Вместе с отцами». Премьера телеспектакля. **Ташкент. На узбекском языке:** 20.50 Ко Дню культуры братских республик. Зиядулла Шахиди. 21.10 «Товарищ Берлин». Документальный фильм. 22.10 Алишер Навои. Литературный театр. **ТРЕТЬЯ ПРОГРАММА.** 18.00 — Душанбе.

Типография издательства ЦК Компартии Узбекистана, г. Ташкент.

Индекс 64572.

Р.00194. Изд. № Г-337.