Пролетарии всех стран, соединяйтесь!

ПРАВДА ВОСТОКА

ОРГАН ЦЕНТРАЛЬНОГО КОМИТЕТА КОМПАРТИИ УЗБЕКИСТАНА, ВЕРХОВНОГО СОВЕТА И СОВЕТА МИНИСТРОВ УЗБЕКСКОЙ ССР

Год издания 41-й № 47 (12534) | Пятница, 26 февраля 1965 года | Цена 2 коп.

ВТОРОЙ ВСЕСОЮЗНОЙ КОНФЕРЕНЦИИ ВЕТЕРАНОВ ВОЙНЫ

Центральный Комитет Коммунистической партии Советского Союза горячо приветствует участников второй Всесоюзной конференции ветеранов войны и в их лице всех советских патриотов, мужественно сражавшихся за честь, свободу и независимость нашей Родины.

Ваша конференция проходит в обстановке, когда советские люди готовятся достойно отметить выдающееся событие в истории человечества — 20-ю годовщину великой победы над фашистской Германией. Народы никогда не забудут, что решающую роль в разгроме фашистских захватчиков сыграл Советский Союз. Советская Армия выстояла перед сильнейшим, жестоким врагом, показав замечательный пример самоотверженности и героизма в борьбе за свободу. Память о беззаветном мужестве и железной стойкости нашего народа и его воинов всегда будет жить в сердцах благодарного человечества, вдохновляя новые поколения людей на подвиги во имя мира, свободы и счастья.

Советский народ, как и другие народы мира, кровно заинтересован в сохранении и упрочении мира. Он бдительно следит за опасными действиями империалистических сил, возглавляемых агрессивными кругами США, которые продолжают гонку вооружений, стремятся обострить международную обстановку. Курс милитаристских кругов на допущение реваншистов Западной Германии к ядерному оружию обязывает нас активно и решительно бороться за обуздание империалистических зачинщиков войны, неустанно крепить могущество и обороноспособность Советской Родины.

Центральный Комитет Коммунистической партии Советского Союза выражает твердую уверенность в том, что ветераны войны будут и впредь в дружной советской семье активно бороться за осуществление величественных задач построения коммунизма, укрепление экономической и оборонной мощи нашей страны.

ЦК КПСС желает советским ветеранам войны крепкого здоровья, бодрости и неутомимой энергии в борьбе за коммунизм.

Да здравствует наша могучая социалистическая Родина, высоко несущая знамя борьбы за мир и свободу народов, за коммунизм!

ЦЕНТРАЛЬНЫЙ КОМИТЕТ КОММУНИСТИЧЕСКОЙ ПАРТИИ СОВЕТСКОГО СОЮЗА.

★ ★ ★

Вчера в Москве, в Центральном Доме Советской Армии имени М. В. Фрунзе, начала свою работу вторая Всесоюзная конференция ветеранов войны. В ней принимают участие делегаты от союзных республик, краев и областей, а также Москвы и Ленинграда.

В президиуме конференции — член Президиума, секретарь ЦК КПСС А. Н. Шелепин, начальник Главного политического управления Советской Армии и Военно-Морского Флота, генерал армии А. А. Епишев, Маршалы Советского Союза С. К. Тимошенко, С. М. Буденный и И. С. Конев, адмирал флота Советского Союза И. С. Исаков, прославленные ветераны войны, бывшие партизаны и узники фашистских концлагерей, представители партийных, советских и общественных организаций столицы.

Тов. А. Н. Шелепин огласил приветствие Центрального Комитета Коммунистической партии Советского Союза участникам конференции.

С докладом о работе Советского комитета ветеранов войны выступил председатель комитета, Маршал Советского Союза С. К. Тимошенко.

Конференция продолжает работу.

(ТАСС).

В ЦК Компартии Узбекистана и Совете Министров Узбекской ССР

ЛЮЦЕРНУ—В СЕВООБОРОТ!

ЦК Компартии Узбекистана и Совет Министров республики рассмотрели вопрос об освоении севооборотов и коренном улучшении люцернового хозяйства в колхозах и совхозах и приняли соответствующее постановление.

В постановлении отмечается, что колхозы и совхозы республики, выполняя решения XXII съезда и Программы КПСС, достигли больших успехов в развитии хлопководства. Производство хлопка за последние пять лет увеличилось по сравнению с предыдущим пятилетием на 1.729.000 тонн. В 1963 и 1964 годах республика дала государству почти по 3.700.000 тонн.

Успехи колхозов и совхозов в развитии хлопководства могли быть еще большими, если бы повсеместно применялись хлопково-люцерновые севообороты.

Многовековая практика, данные научных учреждений, опыт передовых хозяйств показывают, что в условиях Узбекской ССР лучшим предшественником хлопчатника, наиболее сильным и дешевым средством повышения плодородия почвы, повышения эффективности минеральных удобрений и более производительного использования воды является люцерна.

Под влиянием люцерны урожайность хлопчатника повышается на 5—10 центнеров на гектаре, а на истощенных, малоплодородных землях, особенно на вновь осваиваемых, — в полтора-два раза. Люцерна обогащает почву азотом, улучшает ее физические свойства, способствует рассолению земель и уменьшению заболевания хлопчатника вилтом. Одновременно она является хорошим кормом, содержащим много белка, каротина и витаминов.

Убедительным примером высокой эффективности хлопково-люцерновых севооборотов является практика совхозов «Савай» и «Пахтаарал», где от ротации к ротации урожаи хлопка повышаются и в 1963 году достигли 34 и 31 центнера с гектара. В условиях поливного земледелия люцерна дает высокие урожаи сена. В колхозе «Узбекистан» Гурленского района в 1962 году урожай сена люцерны составил 128 центнеров с гектара, в совхозе «Чиназа»—127 центнеров, в племсовхозе № 1 Самаркандской области — 130 центнеров, в колхозе «Узбекистан» Яккабагского района — 153 центнера.

Несмотря на это, в последние годы руководители многих партийных, советских и сельскохозяйственных органов, колхозов и совхозов, неправильно восприняв критику травопольной системы земледелия, допускали распашку люцерников, чем наносили серьезный ущерб хлопководству и животноводству. По этой причине во многих областях, районах, колхозах и совхозах посевы люцерны занимают незначительные площади, а в ряде хозяйств их вообще нет. В 1964 году удельный вес люцерны к общей площади поливной пашни в колхозах и совхозах республики составил 6,5 процента, а по отдельным областям еще меньше. В совхозах, организованных на новых землях Голодной степи, где люцерна имеет особо важное значение для повышения плодородия почвы и улучшения мелиоративного состояния земель, посевы люцерны совсем не проводятся.

За последние три года по республике недосеяно против запланированного более 60 тысяч гектаров люцерны.

В запущенном состоянии находится семеноводство. В большинстве областей из года в год не выполняется план отвода семенников, а многие семенные участки скашиваются на сено. Это привело к тому, что производство семян люцерны в колхозах и совхозах в 1964 году составило только 36 процентов от запланированного, а заготовлено всего 16,3 процента от намеченного количества.

ЦК Компартии Узбекистана и Совет Министров Узбекской ССР считают, что дальнейшее развитие сельского хозяйства и подъем хлопководства возможны лишь при условии решительного перехода всех хозяйств на комплексную механизацию, химизацию и внедрение правильных севооборотов.

ЦК КП Узбекистана и Совет Министров республики одобряют инициативу Каракалпакского обкома партии и Совета Министров Каракалпакской АССР по значительному расширению площади под люцерну и доведению ее в ближайшие два года до 30 тысяч гектаров.

В постановлении подчеркивается, что важнейшей задачей партийных, советских и сельскохозяйственных органов, всех колхозов и совхозов республики является непрерывное повышение культуры земледелия на основе внедрения комплексной механизации, эффективного использования минеральных удобрений, других средств химии и освоения правильных севооборотов, что является основой увеличения производства хлопка, мяса, молока, зерна и других продуктов сельского хозяйства.

Обкомам и райкомам партии, Совету Министров Каракалпакской АССР, облисполкомам и райисполкомам, производственным управлениям предложено уже в 1965—1966 годах по согласованию с хозяйствами обеспечить площадь стояния люцерны в размере одного-двух полей севооборота в каждом колхозе и совхозе, определить каждому району и хозяйству размещение схем севооборотов и сроки их освоения и, начиная с 1965 года, посевы люцерны, кукурузы и джугары производить только целыми полями севооборотов.

Принято предложение колхозов, совхозов и производственных управлений о проведении сева люцерны весной 1965 года на площади 63,6 тысячи гектаров с доведением общей площади стояния люцерны по республике до 275 тысяч гектаров.

Обкомам партии, Совету Министров Каракалпакской АССР и облисполкомам вменено в обязанность рассмотреть вопрос об освоении севооборотов на период до 1970 года и свои предложения представить Совету Министров республики. Министерству производства и заготовок сельскохозяйственных продуктов Узбекской ССР и СоюзНИХИ предложено направить в каждую область специалистов для участия в подготовке этих предложений.

Министерству производства и заготовок сельскохозяйственных продуктов Узбекской ССР и Госплану республики поручено в двухмесячный срок представить Совету Министров Узбекской ССР предложения о сроках и порядке исправления запроектированных севооборотов в колхозах и совхозах и завершения проектных работ для всех других хозяйств.

Обкомам и райкомам партии, Совету Министров Каракалпакской АССР, облисполкомам, райисполкомам, производственным управлениям, руководителям колхозов и совхозов предложено обеспечить хороший уход за люцерной с тем, чтобы на поливных землях в год посева получить не менее 30—35 центнеров сена, а на посевах прошлых лет — не менее 100 центнеров сена и 2 центнеров семян (на семенниках) с гектара. Организовать во всех колхозах и совхозах бригады комплексной механизации по возделыванию люцерны, закрепив за ними технику для полной механизации посевных и уборочных работ, обеспечить высококачественную подготовку земель и проводить сев люцерны только в весенние сроки.

В целях более интенсивного использования поливных земель и увеличения выхода кормов с единицы площади колхозам и совхозам рекомендовано проводить посевы люцерны с покровом ячменя, а в отдельных случаях (на незасоренных землях) совместно с кукурузой; в хлопково-кукурузном комплексе на площадях, отводимых под хлопчатник, широко применять посевы промежуточных и сидеральных культур.

Учитывая большую потребность республики в семенах люцерны, принято предложение производственных управлений, колхозов и совхозов о доведении в 1965 году площади семенных участков до 20,5 тысячи гектаров.

Утвержден план производства товарных семян люцерны по республике на 1965 год в количестве 848 тонн, а на 1966 год — 1.329 тонн.

Принято предложение Министерства производства и заготовок сельскохозяйственных продуктов Узбекской ССР и областных организаций о сосредоточении производства товарных семян люцерны в совхозах.

Министерству производства и заготовок сельскохозяйственных продуктов Узбекской ССР и объединению «Узсельхозтехника» предложено определить потребность колхозов и совхозов в технике для комплексной механизации возделывания и уборки фуражной и семенной люцерны и своевременно поставить ее хозяйствам.

Министерству производства и заготовок сельскохозяйственных продуктов и Госплану республики поручено рассмотреть вопрос о строительстве при некоторых совхозах типовых семеочистительных пунктов, внести свои предложения о повышении цен на семена люцерны и выплате премий-надбавок за сверхплановую сдачу семян.

В постановлении указывается, что совхозы, производящие товарные семена люцерны, обеспечиваются комбикормами из государственных ресурсов в первоочередном порядке, что, начиная с 1965 года, совхозы и колхозы, занимающиеся производством товарных семян люцерны, освобождаются от поставок сена государству.

Министерству производства и заготовок сельскохозяйственных продуктов Узбекской ССР поручено ввести, начиная с 1965 года, в штаты совхозов, специализируемых на производстве семян люцерны, должность агронома-семеновода по люцерне.

СоюзНИХИ вменить в обязанность усилить работу по сортовому семеноводству люцерны, в первую очередь по выращиванию элиты и первой репродукции по всем районированным сортам люцерны, обеспечить в 1965 году выращивание сортовых семян в размерах, полностью удовлетворяющих потребность республики. Совместно с САИМЭ организовать работу по подбору наиболее эффективных сидеральных культур и способов их применения под хлопчатник, кукурузу и другие сельскохозяйственные культуры в различных зонах республики, разработать рекомендации по агротехнике и механизации возделывания фуражной и семенной люцерны, а также по применению сидератов под хлопчатник и кукурузу.

Министерству производства и заготовок сельскохозяйственных продуктов и Институту экономики и организации сельскохозяйственного производства поручено разработать и представить Совету Министров республики предложения по повышению материальной заинтересованности колхозников и рабочих совхозов за получение высоких урожаев семян и сена люцерны.

Редакциям республиканских, областных и районных газет, Госкомитету Совета Министров Узбекской ССР по радиовещанию и телевидению предложено систематически пропагандировать опыт хозяйств, хорошо внедряющих севообороты, повышающих на основе этого культуру земледелия, урожайность хлопчатника, люцерны и обеспечивающих высокую продуктивность животноводства.

ПРЕЗИДЕНТ ФИНЛЯНДИИ В СССР

Вторую половину дня 23 февраля и 24 февраля Л. И. Брежнев, А. И. Микоян, А. Н. Косыгин, А. А. Громыко и Президент Финляндии Урхо Кекконен провели в Подмосковье, где были продолжены беседы по вопросам, представляющим взаимный интерес.

В беседах приняли участие посол Советского Союза в Финляндии А. Е. Ковалев и посол Финляндии в СССР Иорма Ванамо.

* * *

Из Москвы 24 февраля отбыл Президент Финляндии Урхо Калева Кекконен с супругой. Глава дружественной страны по пути на родину проведет один день в Ленинграде.

На Ленинградском вокзале, украшенном государственными флагами Финляндской Республики и Советского Союза, Президента Финляндии провожали Председатель Президиума Верховного Совета СССР А. И. Микоян и другие официальные лица.

* * *

Тепло и сердечно встретили вчера ленинградцы Президента Финляндии Урхо Калева Кекконена, прибывшего из Москвы.

Президент и сопровождающие его лица будут гостить в Ленинграде до 26 февраля.

(ТАСС).

ФОРУМ РАЗВЕДЧИКОВ НЕДР

24 февраля в Москве, в Колонном зале Дома союзов, открылось всесоюзное совещание геологов. Это — первая такая встреча разведчиков недр.

С докладом о задачах геологов по обеспечению минерально-сырьевыми ресурсами народного хозяйства страны выступил министр СССР А. В. Сидоренко — председатель Государственного геологического комитета СССР.

В результате поисков геологов, отметил докладчик, за последние годы сделаны крупнейшие открытия полезных ископаемых.

Открыты крупные месторождения нефти и природного газа в Западной Сибири. В Иркутской области на реке Лене обнаружено крупное газоконденсатное месторождение. Внушительные залежи природного газа найдены на Украине — в Крымской, Днепропетровской, Полтавской и Черниговской областях. А на Мангышлаке (Казахстан), помимо природного газа, установлены большие запасы нефти.

Советские геологи сделали выдающиеся открытия твердых полезных ископаемых. Это — знаменитые якутские алмазы, гайская медная руда, месторождения свинца и цинка. Расширилась перспектива развития цветной металлургии Закавказья. Созданы геологические предпосылки для развития нового в стране золотопромышленного района в Узбекистане.

А. В. Сидоренко подчеркнул, что план прироста запасов, намеченный контрольными цифрами на 1959—1965 годы, по преобладающему большинству полезных ископаемых выполнен досрочно, за 5—6 лет.

В докладе вместе с тем отмечалось, что при общем выполнении плана прироста полезных ископаемых геологоразведочные организации ряда совнархозов недовыполнили задания по приросту запасов нефти и газа.

Много внимания в докладе было уделено вопросам материально-технического обеспечения поисковых партий, дальнейшему развитию геологической науки, заботе и улучшению быта геологов.

Как отметил министр, геологи и в дальнейшем будут оказывать практическую помощь сельскому хозяйству. Они увеличат ресурсы пресных подземных вод. Использование крупных артезианских бассейнов, открытых в Средней Азии, Казахстане, Европейской части страны и к югу от Урала, может удешевить водоснабжение, особенно в засушливых районах страны.

По докладу министра СССР А. В. Сидоренко начались прения.

В работе совещания принимает участие секретарь ЦК КПСС А. П. Рудаков.

(ТАСС).

ПЛАНЫ ТРУЖЕНИКОВ ТЕКСТИЛЬНОГО КРАЯ

ИВАНОВО, 25 февраля. (ТАСС). Семилетний план будет выполнен к началу октября — таково мнение участников областного совещания передовиков промышленности. Совещание состоялось в Иваново. На нем приняты обязательства на последний год семилетки. Большое развитие получит текстильная промышленность. Она даст 2.150 миллионов метров разнообразных тканей.

Машиностроители области освоят выпуск 55 новых видов высокопроизводительного оборудования первых промышленных серий.

В работе совещания участвовали представители трудящихся Узбекской ССР, Костромской и Ярославской областей.

НА РАЗНЫХ МЕРИДИАНАХ

24 часа у телетайпа

ВСТРЕЧА В ДЕЛИ

ДЕЛИ, 25 февраля. (ТАСС). В теплой, дружеской обстановке прошла встреча находящихся здесь с визитом советских парламентариев из республик Средней Азии и Закавказья с представителями делийской общественности. Встреча была организована по инициативе Индийско-советского общества по развитию культурных связей.

Выступившие на встрече видная общественная деятельница Аруна Асаф Али, член индийского парламента Анап Сингх, вице-председатель Индийско-советского общества по развитию культурных связей Сахиб Сингх Санхей и другие говорили об отношениях искренней дружбы между народами Советского Союза и Индии и огромном значении этой дружбы для судеб мира.

Члены советской делегации посетили индийский парламент и присутствовали на заседаниях обеих его палат.

ПРОТЕСТ ВФП

ПРАГА, 25 февраля. (ТАСС). Всемирная федерация профсоюзов решительно протестует против массовых арестов среди негритянского населения в Селме и Марионе, штат Алабама. Об этом говорится в телеграмме, которую, по сообщению агентства ЧТК, секретариат ВФП направил президенту США Л. Джонсону.

ВФП требует принять все меры с целью обеспечить негритянскому населению штата Алабама демократические права наравне со всеми гражданами США.

ПРЕСС-КОНФЕРЕНЦИЯ У ТАНА

НЬЮ-ЙОРК, 25 февраля. (ТАСС). Генеральный секретарь ООН У Тан высказался на пресс-конференции за скорейшие переговоры по Вьетнаму и за урегулирование вьетнамской проблемы политическими и дипломатическими средствами.

Генеральный секретарь отклонил как несостоятельное утверждение, будто Демократическая Республика Вьетнам повинна в создавшемся кризисном положении.

У Тан выразил надежду, что статус о преследовании нацистских преступников в Западной Германии будет продлен и что правительство ФРГ примет во внимание резолюцию Генеральной Ассамблеи ООН о наказании нацистских преступников, принятую еще в 1946 году.

НА ВЫРУЧКУ САЙГОНУ

ЛОНДОН, 25 февраля. (ТАСС). Первая группа южнокорейских солдат была доставлена вчера на трех кораблях в Сайгон, сообщает корреспондент агентства Рейтер.

ОСАДНОЕ ПОЛОЖЕНИЕ В ГВАТЕМАЛЕ

НЬЮ-ЙОРК, 25 февраля. (ТАСС). Гватемальское правительство ввело в стране осадное положение на неограниченное время, сообщает корреспондент агентства ЮПИ.

НАЦИОНАЛИЗИРОВАН АНГЛИЙСКИЙ БАНК

ДЖАКАРТА, 25 февраля. (ТАСС). В Индонезии продолжается кампания национализации иностранных монополий.

Вчера прекратил свои операции английский банк в Индонезии «Чартеред бэнк», действовавший здесь более 100 лет. Решением правительства Индонезии закрыты также отделения банка в Медане и Сурабайе. Функции бывшего английского банка переданы государственному банку «Негара».

РАЗЖИГАЮТ ВОЕННЫЙ ПСИХОЗ

БОНН, 25 февраля. (ТАСС). Впервые после войны на всей территории ФРГ раздавались сигналы сирен. 45 тысяч сирен возвестили о «пробной тревоге». Сигналы «воздушной тревоги», «атомной, бактериологической и химической тревоги» продолжались 15 минут.

Западногерманские власти объявили, что подобного рода «учения» будут проводиться в ФРГ 2 раза в год.

БАСТУЮТ ШАХТЕРЫ «ЮБАРИ»

ТОКИО, 25 февраля. (ТАСС). Около 3.500 горняков шахты «Юбари» на Хоккайдо, где три дня назад в результате взрыва рудничного газа погиб 61 шахтер, объявили сегодня 24-часовую забастовку. Бастующие требуют от администрации принятия действенных мер по обеспечению охраны труда горняков и выплаты компенсации семьям погибших товарищей.

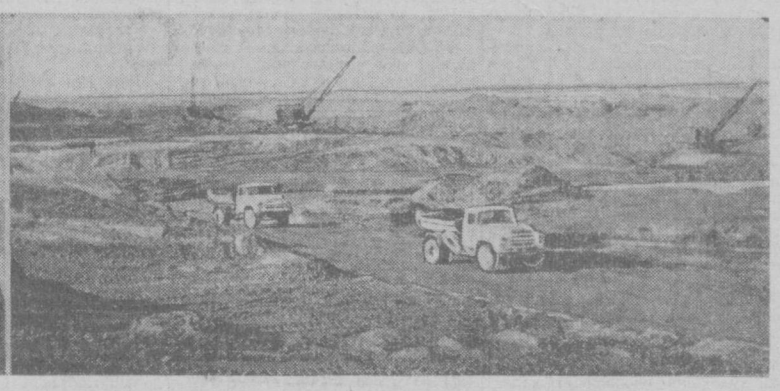

ХОРЕЗМСКИЙ оазис — один из крупнейших районов поливного земледелия страны. Большую роль в этом играет Ташсакинский канал, обеспечивающий аму-дарьинской водой хозяйства Хорезмской области и Ташауэзской группы районов братской Туркмении.

Однако в последние годы, в связи с ростом посевных площадей, воды стало недоставать, особенно в период весенней промывки полей. Что делать? Выход найден: построить второе головное сооружение, которое отведет часть аму-дарьинской воды в Ташсакинский канал, значительно пополнив его запасы. Пропускная способность новой голубой артерии даже при самых низких горизонтах Аму-Дарьи составит восемьдесят кубометров воды в секунду.

Сейчас в 76 километрах от Ургенча полным ходом идут работы. Об их объеме красноречиво говорят цифры: необходимо уложить более шести тысяч кубометров бетона, выполнить 270 тысяч кубометров земляных работ. Будет также углублен Ташсакинский канал.

На строительстве канала плечом к плечу с узбеками и туркменами трудятся русские, украинцы, белорусы, казахи, люди других национальностей. Ощутимую помощь строителям оказывают и хлопкоробы ряда хозяйств Хорезма. Высокой производительностью, отличным качеством производимых работ отличаются руководитель бригады арматурщиков Иван Безменов, экскаваторщик Саид Абдуллаев, бульдозерист Исмаил Эшниязов, взрывник Хаджи Урунов и многие другие. На снимке слева — передовая комплексная бригада, слава о которой гремит на стройке. В нее входят (слева направо) Анатолий Гайнутдинов, Карим Джумабаев, Василий Аракчеев, Матназар Машарипов и бригадир Сергей Теплов. На снимке справа — один из участков стройки.

Фото Р. Шамсутдинова. (Фотохроника УзТАГ).

СОЛИДАРНОСТЬ СОВЕТСКОЙ ОБЩЕСТВЕННОСТИ

Делегация Союза советских обществ дружбы и Общества советско-вьетнамской дружбы посетила посольство Демократической Республики Вьетнам в СССР. От имени советской общественности она заявила о солидарности с борьбой вьетнамского народа, борющегося за свою свободу и независимость, и выразила возмущение агрессивными действиями американской военщины по отношению к ДРВ.

По всей стране проходят многолюдные митинги и собрания, на которых рабочие, строители, труженики сельского хозяйства решительно осуждают действия американской военщины и выражают солидарность с борьбой вьетнамского народа.

(ТАСС).

ВЕСНА В ПУТИ

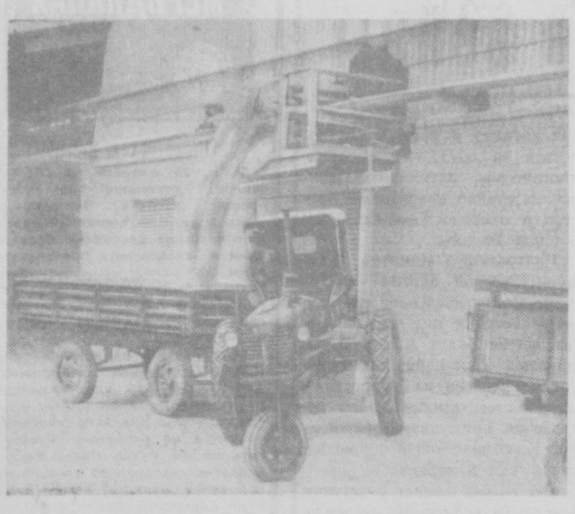

НА ФАБРИКЕ «КАМНЯ ПЛОДОРОДИЯ»

Весенними заботами живут труженики сельского хозяйства Ферганской области. В колхозах и совхозах приводятся в порядок тракторы, плуги, сеялки, культиваторы. Идет промывка засоленных земель, планировка полей, вывозка минеральных удобрений.

Оживленно в эти дни и на территории Кокандского суперфосфатного завода. Сюда за минеральными удобрениями по графику, разработанному областным объединением «Узсельхозтехника», ежедневно прибывают десятки машин из хозяйств Кировского, Ленинградского, Узбекистанского и других районов области.

Чтобы сократить время на загрузки автотранспорта, недавно коллектив завода механизировал подачу суперфосфата. Несложное устройство позволило резко сократить простои машин и высвободить людей, занятых на погрузке. Если раньше из каждого хозяйства приезжали три человека и более, то теперь — только водители транспорта и один представитель от хозяйства.

— Раньше грузили удобрения вручную, — рассказывает директор завода В. Д. Базилев. — Было много хлопот, машины приставали под погрузкой по три и более часов. Теперь на это уходит не более пяти минут.

Наши специальные корреспонденты И. Костиков и И. Ляскало, побывавшие на заводе, засняли момент погрузки суперфосфата в машину совхоза имени XX партсъезда Кировского района, которую привел тракторист Ш. Усманов. Через три минуты его прицеп встанет на автовесы, а под погрузку подойдет следующая машина. И так каждые пять минут.

ХОТЬ ЗАВТРА В ПОЛЕ

В большом долгу перед государством остались в минувшем году земледельцы колхоза «Кызыл юлдуз». План заготовок хлопка они недовыполнили — с гектара получили в среднем 15 центнеров сырца.

Ошибки прошлого года учтены. К весне колхозники начали готовиться заблаговременно. Еще осенью вся посевная площадь была хорошо вспахана, на каждый гектар внесено по 3—4 центнера суперфосфата и по 4—5 тонн местных удобрений. Приведена в порядок ирригационная сеть. За короткий срок отремонтировано 37 тракторов, 23 сеялки, 30 борон «зигзаг», много других орудий. Вся техника в полной готовности.

Хорошо проявили себя на ремонте механики Т. Эрданаев, Р. Шаймарданов, И. Рахманов, А. Маматалиев, Х. Каримов, Н. Таджиев.

В последнем году семилетки колхозники дали слово получить с каждого гектара по 25 центнеров хлопка.

К. НАЗИРОВ.

Термезский район.

РАЗГОВОР ВЕДЕТ ЧИТАТЕЛЬ

ГОЛУБОЙ ЭКРАН ИЛИ КРИВОЕ ЗЕРКАЛО?

Коллектив Койташского рудоуправления и другие жители района недовольны работой Койташской ретрансляционной телевизионной станции. Мы трижды писали жалобы на имя министра связи Узбекской ССР. На одну из наших жалоб заместитель министра связи Б. Логинов сообщил, что аппаратура станции переделана и в декабре будет установлена, по ней можно смотреть вторую программу.

Аппаратура действительно установлена, но качество передач по-прежнему невысокое. Практически с апреля 1964 года наши голубые экраны превратились в кривые зеркала. Но нам не смешно, нам грустно. Ведь Койташ находится в стороне от больших дорог, и телевидение — одно из немногих наших развлечений.

Работники Койташского рудоуправления: П. СМИРНОВ — секретарь парторганизации, В. ГАЛКИН — председатель рудкома, С. МАМЕДОВА — председатель женсовета, С. ВИРИЧ — начальник фабрики и другие, всего 20 подписей.

Самаркандская область.

ЗАБЫТЫЙ ПОСЕЛОК

В четырех километрах от Ходжейли расположена межколхозная скотооткормочная база. В небольшом поселке рядом живет много рабочих этой базы. Живут они в хороших домах. Но вот что плохо: нет воды, света, медицинского пункта. Есть у нас магазин, но в нем не всегда купишь даже самое необходимое.

Особенно плохо обстоит дело со снабжением жителей питьевой водой. Канал, откуда жители берут воду, в октябре закрывают, а в марте открывают. В остальное время — бери воду, где хочешь. База существует уже шесть лет. За это время вполне можно было создать для рабочих все необходимые бытовые удобства. Но руководители Ходжейлийского райисполкома, по-видимому, не считают своим долгом проявить заботу о жителях нашего небольшого поселка.

От имени рабочих базы А. КАРПОВ.

Каракалпакская АССР.

ТРУД ПРОПАГАНДИСТА

Я РАБОТАЮ пропагандистом не один десяток лет. И должен сказать, что опыт у меня, как, видимо, и у других, накапливается по крупицам, в результате кропотливых и длительных поисков. Каждый пропагандист, используя опыт лучших, в то же время вырабатывает свой, индивидуальный стиль и методы. Да и может ли быть иначе? Ведь у каждого свой подход к людям, к раскрытию темы. Кроме того, методика занятий находится, конечно, в прямой зависимости от уровня знаний слушателей, от тематики кружка или теоретического семинара. Конкретные условия подсказывают пропагандисту и соответствующие формы работы со слушателями, но основой ее, несомненно, остается опыт, выработанный общей многолетней практикой.

В кружках по изучению конкретной экономики успешно применяется метод практических заданий слушателям. Думается, что он применим и в кружках других профилей. Сейчас изучаются актуальные проблемы современности. Разве нельзя дать слушателям, к примеру, такое практическое задание — самостоятельно работать с газетами, журналами и на основе взятых оттуда фактов готовить небольшие выступления, которые будут служить как бы иллюстрацией, дополнением к основным положениям темы. Любой сложный вопрос, раскрытый на фактах, взятых из нашей сегодняшней жизни (а такие факты в обилии дают периодические издания), становится понятным всем.

Говоря о методике занятий, мне хочется подчеркнуть, что слушателям нужно чаще давать возможность выступать. Это развивает умение работать с книгой, анализировать факты, постигать суть явлений. Приведу такой пример. Однажды я предложил слушателю политкружка слесарю инструментального цеха Д. Нинееву самостоятельно подготовить вопрос и выступить на занятии. Д. Нинеев стал отказываться под тем предлогом, что ему трудно работать самостоятельно, что он не умеет выступать. Но я его все-таки уговорил. И он выступил с хорошим, обстоятельным докладом, глубоко осветил тему «Воздействие коммунистического строительства в СССР на мировой революционный процесс».

Выросли и другие товарищи. В нынешнем году мы слушали глубокие, интересные выступления слесаря В. Муратова, мастеров Н. Нестеренко и М. Гайнуллина. На их примере лишний раз убеждаешься, что политическое просвещение приносит людям огромную пользу.

В политической учебе важную роль играет умение пропагандиста связать теорию с жизнью, и тем более при изучении тем нынешнего года. Тут пропагандисту невозможно обойтись без живых примеров из практики коммунистического строительства в нашей стране, без фактов, характеризующих сегодняшний день планеты, развитие мировой социалистической системы, могучий размах борьбы за мир, демократию и социализм. То, что слушатели изучают нынче в кружках и теоретических семинарах, есть сама жизнь, проблемы, которые мы решаем сегодня во имя будущего.

Не случайно партийные организации придают такое большое значение методике занятий. От умения пропагандиста донести знания до ума и сердца каждого слушателя зависит успех политической учебы.

Для пропагандиста нет большей радости, чем видеть результаты своей работы в духовном росте людей, в повышении их сознательности. Ведь в этом и заключается смысл его усилий.

Несколько лет в нашем кружке занимались работники колесного цеха. Спустя четыре года я не узнавал людей, которые когда-то пришли на первое занятие. Этот

ПАРТИЙНАЯ ЖИЗНЬ

цех первым на заводе получил звание коллектива коммунистического труда. Одно из занятий мы решили посвятить рассказу о том, как цех добился этого. Перед слушателями выступили коммунисты — заведующий колесным парком В. Усков и старший мастер В. Кокарев, на живых примерах показавшие, как в коллективе велась организаторская и политическая работа. Они подчеркнули, что большую роль в их идейно-политическом росте сыграл кружок политического просвещения.

Сейчас я руковожу кружком в инструментальном цехе и вижу, как учеба изменяет людей в лучшую сторону, помогает им работать более творчески, сознательно. Меня радует, что инструментальный цех — один из передовых на заводе и не сходит с Доски почета. В этом есть доля труда и слушателей нашего кружка — секретаря партийной организации цеха Н. Нестеренко, мастера М. Гайнуллина, старшего мастера В. Кузнецова и многих других.

Мы, пропагандисты, стараемся вести свою работу как можно лучше. Но порой возникают у нас помехи, устранить которые своими силами мы не можем. Так, многие слушатели нынче не имеют возможности хорошо подготовиться к занятиям, потому что партком выписал лишь один экземпляр журнала «Политическое самообразование» на весь многотысячный коллектив завода. После вводной лекции пропагандисты вынуждены отдавать свой личный экземпляр журнала слушателям. Но разве это выход из положения? Некоторые слушатели, конечно, так и не успевают подготовиться к семинару.

Несколько слов о руководстве и помощи партийной организации. В течение нынешнего учебного года мы прослушали несколько лекций по темам новой программы занятий. Но, надо сказать, в большинстве своем эти лекции представляют собой пересказ материала, опубликованного в журналах. Такие семинарские занятия, как правило, не удовлетворяют пропагандистов. На семинаре желательно получить дополнительные сведения, факты и цифры, расширяющие нашу осведомленность по изучаемой теме, методические советы по проведению занятий, ответы на так называемые «острые» вопросы, которые порой ставят перед нами слушатели. Назрела необходимость коренной перестройки методов и содержания работы семинаров. Они должны стать школой передовой методики и нового стиля пропагандистской работы.

Перед нами редко выступают московские и лучшие ташкентские лекторы, а ведь они могут дать нам много полезного. Интересной формой работы с пропагандистами мы считаем вечера вопросов и ответов, на которые нужно приглашать ответственных партийных и советских работников, руководителей министерств и ведомств с тем, чтобы они делились новостями с пропагандистами и слушателями.

Недавно мы получили хорошее учебное пособие — сборник «В помощь пропагандисту», подготовленный ЦК КП Узбекистана. Думается, что это нужное начинание будет иметь продолжение.

Полезно было бы проверить, каково положение с политической литературой в библиотеках предприятий и учреждений. Очень важно, чтобы каждый слушатель имел все учебные пособия по изучаемым темам. Без этого трудно добиться высокой активности на занятиях кружков и теоретических семинаров.

Жизнь не стоит на месте. Естественно, что растут и требования к пропагандистам. Нам, более чем кому бы то ни было, не пристало отставать от жизни. А это значит — надо постоянно совершенствовать свою работу, отказываться от устаревшего, искать новые, лучшие, более действенные формы и методы.

П. ШИРОКИЙ.

Пропагандист тепловозо-вагоноремонтного завода имени Октябрьской революции.

г. Ташкент.

НЕ ЛИКВИДИРОВАТЬ, А УСОВЕРШЕНСТВОВАТЬ

ОТКЛИКИ, РЕПЛИКИ

В статье «Дорогой посредник» («Правда Востока» за 13 декабря 1964 года) главный агроном совхоза «Пахтаарал» тов. Спицын своевременно поставил ряд вопросов, нуждающихся в рассмотрении. Правда, форма постановки вопроса — нужны ли станции защиты растений, — на мой взгляд, неправильна.

Практика показала, что структура органов по защите растений, утвержденная Советом Министров республики в апреле 1963 года, в основном оправдала себя. Создание производственных отрядов в каждом районе открыло возможность более действенно руководить и контролировать работу по защите растений от вредителей и болезней. Не прав тов. Спицын, утверждая, что станции защиты растений заинтересованы только в выработке и не несут ответственности за качество. В Андижанской области, например, в 1964 году за счет повышения качества работ химических обработок произведено на 135,4 тысячи гектаров меньше, чем в 1962 году, т. е. до организации производственных отрядов. Кстати сказать, и документы о произведенных работах не принимаются к оплате без оценки специалиста хозяйства об их качестве.

Описывая «беспрецедентные случаи» обсчета совхоза станцией защиты растений за «тиофос» и дефолиацию, тов. Спицын делает скоропалительный вывод о ненужности станций. Мне трудно судить о работе пахтааральского производственного отряда и отрицать факты, описанные тов. Спицыным. Но не будет же тов. Спицын утверждать, что случаи неправильного расчета и обсчетов — явление массовое. Так не лучше ли потребовать наказания виновных, а не ликвидации предприятий, в которых работают недобросовестные люди?

К сожалению, производственные отряды по защите растений работают на хозрасчетных началах. Поэтому на каждый вид работы приходится составлять сметную калькуляцию и, согласно договорам с хозяйствами, взыскивать с них стоимость произведенных отрядом и принятых колхозом или совхозом работ. Утверждение же тов. Спицына о завышенных нормах явно необоснованно. Любые начисления проводятся в соответствии с известными законоположениями и существующими нормами. По крайней мере, легкомысленно требовать ликвидации станций защиты растений лишь потому, что совхоз «Пахтаарал» по той или иной причине не пользовался спецодеждой, инвентарем и другими услугами, предусмотренными сметной калькуляцией станции, хотя и заплатил за них.

Совхоз «Пахтаарал» израсходовал на проведение работ по защите хлопчатника от вредителей и болезней и дефолиацию 20.942 рубля, т. е. около 2,5 рубля на гектар хлопчатника. Если бы борьба с вредителями не проводилась, то потери урожая оценивались бы намного большей суммой. Думается, что это должно бы быть известно главному агроному крупнейшего совхоза республики.

Несколько слов о расценках. Стоимость авиационной обработки одного гектара хлопчатника метилмеркаптофосом составляет 4,36 рубля, в том числе:

а) Стоимость ядохимиката	2,11 руб.
б) Оплата работы самолета	1,40 руб.
в) Зарплата обслуживающему персоналу (сигнальщики, заправщики, сторожа, моторист и т. п.)	0,38 руб.
г) Общепроизводственные расходы (стоимость спецодежды, дезвещества, транспортировки и складирования ядов, средств загрузки, приобретения инвентаря и т. п.)	0,47 руб.

Какие же расходы предложил бы тов. Спицын сократить для уменьшения общих затрат расценки?

Что касается передачи проведения работ по защите растений хозяйствам, то и эта мысль далеко не плодотворна. Уже были случаи, когда работники совхоза «Кукумбай» Андижанской области вели эти работы с грубым нарушением техники безопасности. Ведь люди имеют дело с ядом. А на станциях защиты растений работники отлично подготовлены, и это исключает несчастные случаи.

Наконец, очень обидное слово «посредник» употребляет тов. Спицын. Разве не вместе с вами, товарищ главный агроном, энтомологи производственного отряда во имя спасения урожая совхоза работали по 16—18 часов в сутки? Не они ли сутками обследовали поля хозяйства, мобилизовали людей на борьбу с вредителями, боролись за урожай?

Правильно было бы поставить на обсуждение не вопрос о ликвидации станций защиты растений, а об усовершенствовании их структуры.

Прав тов. Спицын, когда говорит о технической необеспеченности станций. Действительно, у нас еще очень мало тракторов, автомашин и заправочной техники. Не хватает строительных материалов, лабораторного оборудования, аппаратуры и инвентаря.

Маломощна служба сигнализации и прогнозов распространения сельхозвредителей. В Андижанской области, например, за одним специалистом-прогнозистом закреплено 100 тысяч гектаров посевов, при этом он не имеет транспортных средств. Малочислен штат инспектирующего персонала областных станций — один старший агроном-инспектор на 100 тысяч гектаров посевов хлопчатника.

И, наконец, совместимы ли хозрасчет производственных отрядов и защита растений от вредителей и болезней? Не показался ли бы нам парадоксальным перевод на хозрасчет пожарных команд? А ведь отряд по защите растений не что иное, как «пожарная команда», тушащая вспышки распространяющихся сельхозвредителей. Стоит руководителю хозяйства из экономических соображений отказаться от профилактических или сократить число истребительных обработок, как потери от уничтоженного вредителями урожая превысят доходы от оставшегося. А ведь попытки сэкономить на борьбе с вредителями были, и они привели к огромным потерям урожая.

Хозрасчет зачастую лишает доверия специалистов-энтомологов в глазах руководителей хозяйств, ставит под сомнение их рекомендации по защите растений, затрудняет проведение мероприятий по борьбе с вредителями и болезнями садов, виноградников, люцерны и других неосновных культур. Чтобы ликвидировать организационные недостатки, необходимо, на мой взгляд, передать из колхозов и совхозов производственным отрядам всю специальную аппаратуру, склады ядохимикатов, кадры энтомологов и возложить на отряды ответственность за полную защиту всех сельскохозяйственных культур от вредителей и болезней. В ведомство службы защиты растений следует передать из «Узсельхозтехники» функцию снабжения хозяйств ядохимикатами, аппаратурой и спецтехникой. Наряду с обязанностями, служба защиты растений должна обладать и правами, и, в частности, обязывать руководителя колхоза, совхоза выполнять зависящие от него организационные и карантинные меры.

Служба защиты растений должна быть государственной. Стоимость химических обработок не должна удерживаться с хозяйств. Снижение закупочной цены одной тонны хлопка на 12,5 рубля должна окупить все затраты по защите урожая от вредителей и болезней. Использование же средств, отпускаемых государством для оплаты борьбы с вредителями в экономически отсталых колхозах позволит уменьшить эту сумму. Есть и еще ряд возможностей балансирования затрат государственного бюджета.

Основа уменьшения количества химических обработок — тщательный уход и обследовательская работа. В каждом производственном отряде должен быть наблюдательный пункт службы сигнализации и прогнозов. На него следует возложить выявление видового состава вредителей и болезней, информацию хозяйств о появлении и развитии сельхозвредителей, способах борьбы с ними, учет технической и экономической эффективности проводимых в хозяйствах мероприятий по защите растений и т. д.

Все большее применение в сельском хозяйстве получает авиация. В связи с этим целесообразно, на мой взгляд, передать сельскохозяйственную авиацию из ГВФ в Министерство сельского хозяйства. В каждой же области следует иметь авиационный отряд, постоянно обслуживающий область, закрепив группы самолетов за определенными участками.

Залог безопасной, своевременной, качественной борьбы с вредителями и болезнями не в ликвидации службы защиты растений, а в ее усовершенствовании.

Г. МАТВЕЕВ.

Главный агроном областной станции защиты растений.

г. Андижан.

ИСКУССТВО РАСТИТЬ ЧЕЛОВЕКА

ДОРОГА ВЕДЕТ В ПРЕКРАСНОЕ

Ребятишки вышли из школы и потянулись по дороге, ведущей к стекольному заводу. Это ученики третьего класса школы № 67 поселка Бостандык вышли на экскурсию по природоведению. Они шли, держась за руки. На дворе стояла осень, и в головах детей уже роились свои мысли.

— А помните осень у Левитана?

Учительница Галина Ануфриевна Карнатовская, шедшая рядом с малышами, не удивилась: недолго перед этим она демонстрировала своим ученикам знаменитую картину Левитана «Золотая осень»...

Кто лучше педагога знает — для того, чтобы дети полюбили искусство и начали эмоционально воспринимать его, чтобы искусство заставило их волноваться, задумываться над вопросами, мимо которых иной человек проходит равнодушно, — необходима огромная воспитательная работа. А для того, кто посвятил себя этой светлой цели, нужны большие знания, умение и опыт в передаче их своим воспитанникам.

Тридцать пять лет преподает Г. А. Карнатовская. Она неустанно прививает детям потребность общаться с искусством. Искусством молчаливым и всемогущим.

Как научить детей познанию его силы, способности искусства изображать жизнь с помощью линий, красок, игры света и теней? Эти вопросы глубоко волновали учительницу, особенно последние десять лет. На первый взгляд все просто: достаточно подобрать картину с сюжетом, понятным и интересным детям, доступно рассказать о ней, и успех обеспечен. На деле все оказалось сложнее.

Детишки внимательно слушали учительницу, разглядывали картину. Но заканчивалась беседа, и одновременно прекращался интерес к ней. Ни вопросов, ни искорки подлинного интереса.

После долгих поисков Галина Ануфриевна пришла к выводу: вводить учеников в мир искусства нужно даже не с произведений, а, например, с рассказа о том, как народ бережно хранит шедевры великих мастеров.

Начало положила беседа о замечательном патриоте П. Третьякове, который всю жизнь посвятил коллекционированию картин русских художников. Она рассказала, что все свое богатство — чудесную галерею картин — Третьяков подарил Москве, и вот уже десятки лет люди с трепетом входят в святилище русского искусства.

Затем дети узнали об Эрмитаже — дворце, в котором собраны шедевры мирового изобразительного искусства. Взволнованно и доступно поведала учительница о мужестве советских людей, спасших знаменитую Дрезденскую галерею от фашистских мракобесов и возвративших ее Германской Демократической Республике.

Пришло время, и дети посетили Ташкент, побывали в Музее искусств. Естественно, третьеклассники не запомнили и части картин. Да Галина Ануфриевна и не ставила перед собой такую задачу. Важно, что дети ощутили силу искусства, когда они переходили из одного зала в другой, останавливаясь перед картинами, по рассказу учительницы уже известными им. Притихшие, а некоторые ошеломленные, выходили дети из музея.

Объясняя детям смысл того или иного произведения искусства, Галина Ануфриевна постепенно раскрывает перед ними, в чем его ценность. И объясняет так, что ученики третьего класса понимают: художник изображает характерные, типичные явления действительности.

Значительно расширяется кругозор ребят. Жизнь до революции, например, представлялась им чем-то туманным. Теперь она встала перед их глазами в картинах, оказалась зримой, тяжелой. Встала в сопоставлении с сегодняшним днем.

...Суворовец, радостный, румяный от мороза, приехал к дедушке на каникулы. Есть чему радоваться дедушке! С плохими отметками на каникулы не отпускают. Вон как встречает он внука — по-воински честь ему отдает. Сам был когда-то солдатом. У окна стоит наряженная елка. Сестренка накрывает праздничный стол. Это — сегодня.

А вот оно, то время. Босой худенький мальчик стоит в холодном чулане и сквозь слезы жадно глотает хлеб. А мать, подперев голову, горестно смотрит на него. «На побывку к сыну»! Как хочется ей забрать сынишку обратно в деревню! Но голодно в полуразвалившейся избушке, и ждет ее там еще несколько горемычных ребятишек. А вот выучится старшой — будет помощником в семье.

Чтобы по-настоящему понять картину, необходимо научиться языку, на котором она разговаривает с тем, кто обращается к ней.

Учительница задалась другой целью: последовательно ознакомить учеников с простейшими терминами изобразительного искусства. В своих словарях ребята записали слово «этюд». Галина Ануфриевна уже рассказала им, что художник не сразу начинает писать картину на холсте, а сначала делает зарисовки, наброски, останавливаясь, в конце концов, на лучшем варианте. А вот в словарике появляется новое слово — «фрагмент».

Знакомясь с различными картинами, дети убедились — художники изображают природу, и портреты людей, и сражения, и отдельные сцены из жизни. Вот почему они скоро узнали слово «жанр» и его значение.

Первыми живописцами, с которыми познакомились ученики, были И. Левитан и И. Шишкин. Все ли, что видит глаз художника, переносится им на картину? Карнатовская выходит с детьми на экскурсию. Они идут на окраину поселка, всматриваются в пейзаж: впервые перед ними ставится задача — подумать, откуда, с какой точки это место будет лучше выглядеть на картине. Они высказывают свое мнение, спорят, убеждают друг друга. И незаметно кое в ком из них рождается взгляд художника.

Учительница обращает внимание ребят на ближний и дальний план, на средства, с помощью которых тот или другой художник передает солнечный свет, прозрачность воды, на разнообразие их изобразительного арсенала. И нет ничего странного, что ученики класса, руководимого Галиной Ануфриевной Карнатовской, возвращаясь из школы или находясь на прогулке, обращают внимание друг друга на клочок голубого неба в разрыве облаков, на «интересное» дерево, туман.

Как-то одна из матерей рассказала Галине Ануфриевне. В выходной день всей семьей они с ночевкой поехали в горы. Ночью сынишка сказал задумчиво:

— Мама, как красиво. Луна освещает горы. А облака все разные!

Да, дети стали замечать красоту природы, среди которой живут. Учащиеся начальных классов здесь сами составляют выставки картин того или иного художника, подробно и с толком рассказывают о тех его произведениях, которые им больше нравятся. Вывает так — давно закончились уроки, а в школе не умолкают звонкие голоса. Радиопередача или беседа по телевидению, посвященные живописи, статья в «Пионерской правде» или разговор взрослых на ту же тему — все интересует учеников Галины Ануфриевны, и они бегут к ней. На все она должна ответить, все должна объяснить.

И еще очень характерно — Галина Ануфриевна охотно делится опытом с другими учителями, проводит уроки в других классах.

Это цель ее жизни — пусть больше широко открытых глаз с любовью и пониманием будет устремлено в прекрасное.

Р. КОЛЬДЕРЦЕВА.

Методист Ташкентского областного института усовершенствования учителей.

ПЕРО РАБКОРА

Пожелтевшая от времени трудовая книжка заведующего технической библиотекой завода «Таштекстильмаш» Всеволода Ипполитовича Пешикова содержит лишь несколько записей. Последняя из них датирована 1930 годом. Три коротких слова: «Принят на завод».

С тех пор прошло 35 лет. В книжке остался еле заметный чернильный след, а в жизни — след глубокий, значительный. Каждый день этого человека наполнен большим трудом. В труде видит смысл своей жизни коммунист, инженер, рабкор.

...1924 год. В день смерти Владимира Ильича Ленина девятнадцатилетний Пешиков впервые взялся за перо, чтобы в стенной газете рассказать о всенародной скорби. С этого дня он не расстается с блокнотом корреспондента. Более тысячи статей, заметок, корреспонденций, фельетонов, очерков, стихотворений Всеволода Ипполитовича помещено в заводских, республиканских и центральных газетах. В них — и история завода, и поиски новых технических путей, и критика недостатков на производстве, и борьба за нового человека.

До всего есть дело рабкору с горячим сердцем. Его беспокоят недочеты в конструкции машин, в технологии их изготовления, неполадки в планировании, недостатки в технической информации, отставание капитального строительства, неправильное поведение отдельных работников на производстве и в быту.

Рабкор не ограничивается сбором и опубликованием материалов. Он настойчиво добивается, чтобы по сигналам были приняты меры. Выступив несколько лет назад с предложением о применении фасонного и специального металлопроката в текстильном машиностроении, рабкор настойчиво добивался положительного решения этого вопроса. Некоторые руководители попытались было отложить дело в «долгий ящик». Тогда Всеволод Ипполитович обратился в ЦК КПСС. В Центральном Комитете партии поддержали ценное предложение. Новшество позволяет снизить трудоемкие операции по механической обработке брусьев, дает сотни тысяч рублей экономии.

Это далеко не единственный пример настойчивости и принципиальности рабкора. Каждое его выступление, каждое его предложение направлено к тому, чтобы развивалось производство, служило целям воспитания нового человека.

А. СТЕПАНОВ.

Секретарь парткома завода «Таштекстильмаш».

г. Ташкент.

ПЛАНЕТА на ОРБИТЕ

СООБЩАЮТ КОРРЕСПОНДЕНТЫ ТАСС И АПН

БРАТ МОЙ, ЛОПЕС

Снова судят Хусто Лопеса.

Судят те, что сами должны быть на скамье подсудимых. Палачам испанского народа мало каторги для Хусто Лопеса. Они хотят его крови. Они судят не только и не просто Хусто Лопеса. Они судят идеи свободы, равенства, братства, счастья всех народов. Эти жалкие люди не понимают, что идею нельзя ни посадить за решетку, ни расстрелять.

Хусто Лопес — один из тех, кто представляет совесть и честь Испании. Подобно горьковскому Данко, он готов вырвать из своей груди сердце, чтобы осветить народу этим ярко пылающим факелом путь из царства тьмы в царство свободы.

Я знаю Хусто Лопеса почти тридцать лет, с 1936 года, когда он был командиром бригады, сражавшейся против испанских, немецких и итальянских фашистов. Революция потерпела тогда поражение, но Лопес никогда не оставлял веры в конечное торжество дела коммунизма. И он принимал бой с врагами всюду, где бы ни находился.

Хусто Лопес — брат мой. Нас связывает самое высокое родство — родство, скрепленное в боях. Судьба свела нас в Белоруссии, оккупированной немецко-фашистскими захватчиками. Мы с Лопесом пересекли линию фронта, чтобы снова встретиться с врагом, против которого сражались тогда, в 1936 году, на испанской земле. Он стал бойцом партизанского отряда, которым я командовал.

Все мы очень любили Лопеса за трезвый ум и горячее сердце, за беззаветную храбрость. В отряде нашем не было врача. Им стал Хусто. Он вообще много знал и умел, этот чудесный, обаятельный человек. Повторяю, мы очень любили его. Широкая, открытая душа была у Лопеса. Он хорошо понимал русский язык, но не выговаривал шипящих. Наши бойцы настолько сроднились с Лопесом, что разрешали себе иногда подтрунивать над ним. Но Лопес никогда не обижался, он подшучивал над собой вместе с бойцами, понимая, как нужна беззлобная товарищеская шутка в партизанской жизни.

Да, мы хорошо понимали друг друга. Ведь мы сражались за общее дело, и на земле Белоруссии Лопес воевал за свою далекую родину.

В боях мы всегда были рядом, и если говорить о солдатском локте, то не было локтя надежнее этого.

17 февраля 1943 года в очередном бою против оккупантов меня тяжело ранили. Поминутно рискуя жизнью, Лопес вынес меня с поля боя. Потом вместе с ним мы пересекли линию фронта. В течение трех месяцев, когда я находился между жизнью и смертью, Лопес ухаживал за мной, как самая заботливая сестра, как родная мать.

Сейчас я председатель колхоза «Рассвет». Скажу без ложной скромности, что это один из передовых колхозов Белоруссии. И я часто думаю, что в успехах нашего коллектива есть доля труда и Лопеса.

Все честные люди на земле возмущены подлой расправой над испанским коммунистом. Я присоединяю к их голосам свой голос! Больше того, я говорю, что для меня это большое личное горе.

Я знаю, чем бы ни кончился процесс, на котором звери «судят» человека, Лопес был и останется олицетворением чести и совести Испании, останется тем, кем был всю свою сознательную жизнь, — несгибаемым коммунистом.

Я говорю Хусто Лопесу: «Тебе сейчас тяжело, очень тяжело, но мужайся, брат мой!».

Кирилл ОРЛОВСКИЙ.
Депутат Верховного Совета СССР, Герой Советского Союза, Герой Социалистического Труда.

Могилевская область.

* * *

Когда верстался этот номер газеты, из Парижа поступило следующее тревожное сообщение:

Жизнь испанского коммуниста Хусто Лопеса де ла Фуэнте в опасности. «Я получил приказ покончить с этим делом. Обвинение сохраняется. Обвинительное заключение, пятикратно требующее смертной казни, остается в силе», — заявил 24 февраля франкистский прокурор адвокату М. Роблесу. Таким образом, пишет газета «Юманите», слухи из «официальных кругов» испанской столицы о намерении франкистских властей отказаться от нового судилища над мужественным патриотом оказались всего-навсего попыткой отвлечь внимание общественности и ослабить движение протеста, ширящееся с каждым днем.

ТАМ, ГДЕ ПРАВИТ КАПИТАЛ

УКРАДЕННОЕ ДЕТСТВО

— Хозяин, хозяин, помогите! Трактор задавил Джордано!

Паоло Морони, крупный землевладелец из Гальканьяно, цветущий мужчина лет 45, высокого роста, широкоплечий, стоял во дворе своей конторы и беседовал с одним из оптовых покупателей. Услышав крик худенького 14-летнего мальчугана, хозяин резко обернулся и сердито посмотрел на него.

— А, черт, растяпа! Ничего нельзя доверить этим щенкам! Извините, сеньор, — вежливо сказал он своему собеседнику, — я оставлю вас на несколько минут... Вот только улажу это недоразумение.

— Садись, — раздраженно толкнул он мальчика к стоящему здесь же мотоциклу, — показывай дорогу.

Но спасти 13-летнего батрака Джордано Гадзулати не удалось. Он погиб в тот же день, когда хозяин посадил его на трактор и послал в поле. Мальчик не смог удержать машину на крутом склоне, и она перевернулась.

...В Италии, несмотря на официальное запрещение, из года в год растет эксплуатация детского труда. Особенно широко применяются детские руки в сельском хозяйстве, во владениях крупных плантаторов и помещиков. Рабочий день подростков, как правило, начинается в 4 утра и кончается в 7 часов вечера. За свой каторжный труд они получают буквально гроши — какие-нибудь 500 лир в день, или около 12 тысяч лир в месяц. Половину этой суммы у них вычитают за проезд на автобусе от дома (расположенного где-нибудь в провинциальном городишке) до места работы — плантации землевладельца. Если учесть, что итальянский рабочий в среднем получает приблизительно около 60 тысяч лир в месяц, то станет ясно, какой чудовищной эксплуатации подвергаются дети.

Детские руки используются не только в сельском хозяйстве. Сколько малолетних рабочих трудится на стройках, заводах, фабриках, рудниках Центральной и Северной Италии! По данным итальянских профсоюзов, в настоящее время около 300 тысяч детей в возрасте от 6 до 14 лет занято на производстве. Их заработная плата не превышает 500—700 лир в день.

В прошлом году 7 тысяч владельцев предприятий были оштрафованы за использование детского труда. Однако это не останавливает хозяев, потому что доходы от эксплуатации детей с лихвой покрывают издержки.

Слабые физически и неопытные подростки часто становятся жертвами несчастных случаев на производстве. Из 3.800 рабочих, получивших производственные травмы за последние месяцы, около 500 детей в возрасте от 10 до 15 лет.

Не так давно в Корреджио рухнул строящийся дом. Под его обломками среди трупов взрослых рабочих нашли несколько изуродованных детских тел. Одному из погибших — укладчику кирпича Джузеппе Мацца — было не более 11 лет.

По официальным данным, около одного миллиона итальянских детей школьного возраста не посещает занятий. Они вынуждены помогать своим родителям содержать семью — зарабатывать на кусок хлеба.

М. ШАРОНОВ.

ПОЖЕЛАНИЯ УСПЕХА

СОВЕТСКИЙ КОМИТЕТ СОЛИДАРНОСТИ СТРАН АЗИИ И АФРИКИ НАПРАВИЛ В ПНОМ-ПЕНЬ (КАМБОДЖА) ТЕЛЕГРАММУ ПРЕДСЕДАТЕЛЮ КОНФЕРЕНЦИИ НАРОДОВ ИНДОКИТАЯ, В КОТОРОЙ ШЛЕТ БРАТСКИЙ ПРИВЕТ УЧАСТНИКАМ КОНФЕРЕНЦИИ И САМЫЕ ИСКРЕННИЕ ПОЖЕЛАНИЯ УСПЕХА В ЕЕ РАБОТЕ.

ЧОМБЕ МАНЕВРИРУЕТ

Готовясь к предвыборной кампании, леопольдвильский премьер Чомбе занялся перегруппировкой поддерживающих его сил. Он провел на днях съезд созданной им новой партии, получившей название Конголезский национальный конвент («Конако»). Ядром «Конако» стала «Конакат» — катангская партия Чомбе, в свое время сыгравшая не последнюю роль в сепаратистском движении за отделение Катанги.

Так главарь конголезской реакции создает единый фронт против прогрессивных сил страны, выступающих за подлинно независимое и демократическое Конго.

В БРАТСКИХ СТРАНАХ

Пхеньян — **По всей стране ширится движение за повышение урожайности зерновых в среднем на 5 центнеров с тенбо (около гектара). Для этого есть все необходимые условия. Только в прошлом году сельское хозяйство КНДР получило 2.400 тракторов и грузовых автомашин, 93 тысячи сеялок и прополочных машин, свыше 7 тысяч молотилок.**

Прага — **По нефтепроводу «Дружба» с февраля 1962 года на химический комбинат «Словнафт» уже поступило 8 миллионов тонн нефти. Здесь налажено производство горючего, смазочных материалов, технических масел и других нефтепродуктов.**

К 20-й годовщине освобождения Чехословакии Советской Армией на комбинате «Словнафт» будет закончена первая очередь строительства. В строй вступят также важные объекты второй очереди строительства — цехи по производству полиэтилена, фенола, ацетона.

Варшава — **На строительной площадке Служевецкого района Варшавы полным ходом идут работы по сооружению комплекса новых зданий для столичного теле-радиоцентра. Уже монтируется 5 телевизионных студий. Здесь же строится административный корпус радиостудии.**

Белград — **Недавно из ворот паровозостроительного завода в городе Ниш (Сербия) вышел на стальные магистрали страны первый югославский дизель — гидравлический локомотив мощностью в 1.500 лошадиных сил. До конца года здесь будет налажено серийное производство таких локомотивов.**

Бухарест — **В этом году столичное издательство технической литературы выпустит в свет более 200 названий книг румынских и зарубежных авторов. Новые книги охватывают почти двадцать областей техники и предназначены для широкого круга читателей.**

Улан-Батор — **В репертуаре Государственного драматического театра в Улан-Баторе появилась новая пьеса — «Вишневый сад» А. П. Чехова. Премьера восторженно встречена зрителями.**

Гавана — **В Гаване подписан протокол по товарообмену между Кубой и Чехословакией на 1965 год. Торговые связи между ними в текущем году значительно возрастут. Куба будет экспортировать в ЧССР сахар, табак, минеральное сырье и другие товары. Чехословацкие друзья поставят на остров Свободы машины и оборудование, промышленное сырье, товары широкого потребления.**

Народ и армия Демократической Республики Вьетнам готовы ответить на любые провокации агрессоров. В городах и деревнях в помощь армии организованы отряды. Население изучает военное дело. На снимке: строители завода азотных удобрений Ха Бак на занятиях по противовоздушной обороне.

СТОЛКНОВЕНИЯ ПЛЕМЕН ЮЖНОГО СУДАНА

Кровавые столкновения между кочевым арабским племенем мессерия и негроидным племенем динка происходят в последние дни на границе между провинциями Дарфур и Бахр эль-Газаль (Южный Судан). Столкновения распространились на центральную часть провинции Дарфур. По сообщению агентства Хартум ньюс сервис, в столкновениях погибло более 200 человек.

В район столкновений направлены усиленные подразделения суданской полиции.

ФЕСТИВАЛЬНЫЕ МЕЛОДИИ НАД ДУНАЕМ

— Как готовятся венгерские юноши и девушки к IX Всемирному фестивалю молодежи и студентов в Алжире? — с таким вопросом будапештский корреспондент АПН обратился к заведующему международным отделом ЦК комсомола Венгрии тов. Палу Сюч.

— Предстоящий фестиваль молодого поколения земли, — рассказал Пал Сюч, — отличается от всех проводившихся до сих пор фестивалей. Во-первых, IX Всемирный состоится на африканской земле, впервые за пределами Европы, и, во-вторых, в такой стране, которая лишь недавно освободилась от колониального гнета и строит сегодня новую жизнь. Эти обстоятельства, на наш взгляд, придают фестивалю особое значение.

Венгерская делегация будет состоять примерно из 300—400 человек. Юноши и девушки нашей республики во время фестиваля будут вновь отстаивать идеи мира, продемонстрируют свою поддержку народам, борющимся против империализма и колониализма, расскажут об успехах социалистического строительства в Венгрии.

Сейчас в нашей стране развернулась широкая подготовка к алжирской встрече. Это движение принимает особенно большие масштабы в связи с тем, что оно совпадает с подготовкой венгерской молодежи к празднованию 20-летия освобождения страны Советской Армией от фашистских захватчиков. ЦК комсомола Венгрии обратился к молодым труженикам республики с призывом продолжить до дня открытия фестиваля соревнование, начатое в честь Дня освобождения.

Важным этапом подготовки к фестивалю явятся «Будапештские дни», которые будут проходить с 15 апреля по 2 мая. В течение этих дней выступят лучшие самодеятельные молодежные коллективы, покажут свое мастерство спортсмены. А 24 апреля — в Международный день солидарности молодежи против колониализма, за мирное сосуществование — в столице Венгерской Народной Республики состоится грандиозная демонстрация молодежи. Подобные митинги пройдут во всех областных центрах страны. В «Будапештские дни» начнется также конкурс молодежных джазов Венгрии, Чехословакии, Польши, Советского Союза, Югославии и Австрии.

— Кульминационной точки подготовка к фестивалю достигнет в конце июня — начале июля, когда перед отъездом венгерской делегации в Алжир состоится праздник молодежи в Будапеште, — сказал в заключение тов. Пал Сюч. — Так молодое поколение Венгерской Народной Республики будет приветствовать открытие IX Всемирного фестиваля молодежи и студентов в Алжире.

Будапешт.

АГРЕССИЮ НЕ ПРИКРОЕШЬ!

ПРОТИВ КЛЕВЕТЫ И ДЕЗИНФОРМАЦИИ

Разбойничьи налеты американских бомбардировщиков на населенные пункты Демократической Республики Вьетнам вызвали гнев и решительное осуждение всех народов мира. В Вашингтоне утверждают, что бомбардировка северовьетнамской территории является «ответом» на те сокрушительные удары, которые наносят в последнее время заокеанским интервентам южновьетнамские патриоты. Пытаясь оправдать акт агрессии, Белый дом говорит о «продолжающемся проникновении личного состава и снаряжения из Северного Вьетнама».

Это утверждение Белого дома опровергается многочисленными американскими документами, выступлениями официальных деятелей и материалами, опубликованными в прессе США.

Еще 5 августа 1964 года сенатор У. Морзе, выступая в сенате, заявил: «Я и другие члены комиссии по иностранным делам не раз заявляли, что нет доказательств наличия в Южном Вьетнаме каких-либо иностранных войск, проникших из Северного Вьетнама, красного Китая, Камбоджи или откуда-либо еще. Об этом же неоднократно говорили и представители государственного департамента и Пентагона, подвергавшиеся настойчивым расспросам».

С тех пор ни в американских официальных документах, ни в прессе США не было приведено никаких доказательств какого-либо «проникновения» в Южный Вьетнам.

В своем заявлении от 7 февраля Белый дом ссылается на августовскую бомбардировку после провокационных операций американских военных кораблей в Тонкинском заливе. Обратимся к той же речи сенатора Морзе. Он подчеркнул, что «США имели отношение к направлению южновьетнамских судов к берегам Северного Вьетнама, когда были обстреляны два северовьетнамских острова, расположенные в 3 и 5 милях от побережья». «Соединенные Штаты, — заявил сенатор, — снабжали и вооружали эти суда, американские офицеры готовили их личный состав, военные представители США руководили бомбардировкой северовьетнамских островов. Нахождение во время этой операции рядом с судами Южного Вьетнама кораблей американского военно-морского флота является, несомненно, элементом провокации».

Так проваливаются попытки изобразить августовские и нынешние пиратские налеты на города ДРВ как «ответные меры». На самом деле — это неприкрытая агрессия, как и вся грязная война, которую милитаристы Пентагона вот уже который год ведут против вьетнамского народа.

Этот факт широко известен во всем мире. Известно также и то, что интервенция обходится Соединенным Штатам ежедневно в 2 миллиона долларов. В Южном Вьетнаме гибнут сотни американских солдат и офицеров.

Опасные провокации Пентагона вызвали серьезное беспокойство и осуждение в странах — союзницах США. Они не встречают поддержки даже среди многих из ближайшего окружения Белого дома. Известный вашингтонский обозреватель газеты «Нью-Йорк таймс» Д. Рестон писал недавно о «расхождениях между теми помощниками президента Джонсона, которые хотят распространения войны на коммунистический Северный Вьетнам с прямым участием войск США, и теми, кто считает, что от такой политики больше риска, чем выгод».

Против агрессии и провокации выступают и многие члены конгресса США. Сенатор Фрэнк Черч, например, прямо заявил: «Я возражаю против превращения борьбы в Южном Вьетнаме в американскую войну и против распространения ее на север». Против расширения войны во Вьетнаме высказались, хотя и менее решительно, сенаторы Б. Айкен, М. Смит, У. Фулбрайт, Р. Рассел, Б. Хикенлупер, Л. Салтонстолл.

Что касается простых американцев, то они решительно настроены против расширения войны во Вьетнаме. «Не следует забывать, — пишет профессор Суомли в журнале «Консерн», — что несколько лет назад, пытаясь расширить войну в Корее, Соединенные Штаты серьезно просчитались. Аналогичный просчет может повториться и во Вьетнаме».

Г. СОКОЛОВ.

В КАРМАНЕ У БОББИ... СЕНАТОРЫ

НРАВЫ «СВОБОДНОГО МИРА»

Седовласого упитанного джентльмена, который смотрит на читателя со страниц известного американского журнала «Юнайтед Стейтс ньюс энд Уорлд рипорт», зовут Мэтью Макклоски. По «профессии» он предприниматель, владелец фирмы. Конечно, по масштабам своей деятельности — это це Рокфеллер и не Морган. И вряд ли он удостоился бы чести попасть на страницы солидного журнала, если бы не некоторые обстоятельства.

Своей нынешней «славой» м-р Макклоски всецело обязан другому человеку — Роберту (Бобби) Бэйкеру. Впервые имя Бобби замелькало на страницах американской печати в 1963 году, когда была сделана попытка выяснить источник его феерического обогащения. И в самом деле, было непонятно, каким образом этот чиновник, секретарь демократического большинства в сенате, за три-четыре года сумел сколотить состояние в несколько миллионов долларов.

Республиканцы сразу же поняли, что наткнулись поистине на «золотую жилу», которую можно прекрасно использовать в борьбе против демократов. В газетах и журналах появились разоблачения, одно сенсационнее другого. Выяснилось, что скромный чиновник Бобби держал некоторых сенаторов у себя «в кармане». Как? Способы были самые разнообразные, начиная от премий и замаскированных взяток и кончая организацией сенаторского досуга с девицами не очень строгого поведения.

Но ведь на все это нужны были деньги, миллионы долларов. Откуда они попадали к Бэйкеру? Этим основным вопросом тогда, на первом этапе «дела Бэйкера», почти не занимались. Республиканцы, наживая политический капитал на скандале в ходе предвыборной кампании, концентрировали внимание в основном на пикантных деталях истории Бобби.

А теперь, когда отгремели предвыборные страсти, в Вашингтоне решили заняться «деловой» стороной деятельности Бэйкера. Делается это без лишней рекламы, в рамках так называемого «процедурного комитета» сената. Тутто и всплыло на первых же заседаниях имя Макклоски. Некий Рейнольдс, биржевой маклер и по совместительству посредник Бэйкера в его сделках, показал, что познакомил Макклоски с Бэйкером и помог им «договориться». В итоге все остались довольны: Бобби и Рейнольдс получили не один десяток тысяч долларов, а сам Макклоски немедленно отхватил правительственный подряд в 19,8 миллиона долларов на строительство в Вашингтоне стадиона столичного округа Колумбия.

Но, как мы уже отметили, Макклоски — птица не бог весть какого полета, хотя и он «покупал» миллионные контракты. А вот когда в дело вовлекались «капитаны» военного бизнеса...

«Ю. С. ньюс» завуалированно, не называя фамилий (еще бы: ведь речь идет о настоящих «сильных мира сего» Америки), указывает, что в драчке за правительственный заказ на производство военных самолетов одна из соперничающих компаний заплатила Бэйкеру взятку в 100 тысяч долларов! Понятно, что ракетно-авиационные боссы не остались в накладе и полученные ими миллионные прибыли с лихвой покрыли издержки на покупку «бэйкеров».

Полное расследование похождений Бэйкера, пишет «Ю. С. ньюс», могло бы раскрыть закулисную механику политико-финансовых махинаций, которые сопутствуют получению правительственных контрактов, а также правдиво показать, «как делаются состояния».

Но именно поэтому, заключает журнал, «полная история странного дела Бэйкера и его друзей никогда не будет рассказана полностью».

Красноречивое признание!

А. БУТЛИЦКИЙ.

В ДРУЖЕСКОЙ ОБСТАНОВКЕ

С 16 по 22 февраля 1965 года в г. Москве проходило очередное заседание постоянной комиссии СЭВ по экономическим вопросам.

Комиссия рассмотрела методологические вопросы экономического сотрудничества стран — членов СЭВ.

Заседание прошло в обстановке братского единства и полного взаимопонимания.

ПРАВИТЕЛЬСТВО НОВОЕ — ПОЛИТИКА СТАРАЯ

КОММЕНТАРИЙ ДНЯ

Пожалуй, самое примечательное явление в политической атмосфере Англии — растущая оппозиция нынешнему курсу внешней политики Гарольда Вильсона. Недовольство выражают многие лейбористы — члены парламента. Они требуют, чтобы правительство придерживалось политики, ранее провозглашенной руководством лейбористской партии, «не заигрывало с Западной Германией».

В кругах левых лейбористов господствовало мнение, что бывший министр иностранных дел Гордон-Уокер проводил традиционную линию министерства иностранных дел на умиротворение Федеративной Республики Германии любой ценой. После ухода Гордон-Уокера в отставку задавали вопрос: какова будет позиция нового министра иностранных дел Майкла Стюарта? Судить об этом было трудно, ибо официальных заявлений по внешней политике он предусмотрительно избегал. Однако еженедельник «Трибюн», орган левого крыла лейбористской партии, отыскал его заявление, сделанное еще в 1960 году. В нем Стюарт обращает внимание на опасность перевооружения ФРГ. «Мы не должны ожидать, — писал он, — пока Западная Германия вооружится и станет более сильной в военном отношении до того, как мы попытаемся разрешить германскую проблему. Запад один не может решить эту проблему. Здесь необходимо считаться с мнением Советского Союза. Нельзя ли сделать Восточную и Западную Германию, а возможно и другие страны Центральной Европы, сначала зоной, свободной от ядерного оружия, а потом, быть может, зоной, свободной от всех вооруженных сил, оставив там только незначительные контингенты войск?».

Нынешнее правительство, куда входит теперь и Стюарт, уверяет, что непременным условием выдвигаемого Англией плана создания атлантических ядерных сил является отказ ФРГ от всяких претензий на создание самостоятельной ядерной мощи. А между тем правительство Федеративной Республики Германии заинтересовано в создании как многосторонних, так и атлантических ядерных сил. Почему? Именно потому, что это обеспечит ей более широкое участие в ядерной стратегии Запада.

Необходимость сокращения расходов на содержание вооруженных сил за границей (чтобы не поставить под угрозу всю программу социальных мероприятий) заставляет английское правительство рассмотреть вопрос о сокращении английской оккупационной армии в ФРГ. Это вызывает ожесточенное сопротивление других держав НАТО, и в частности Западной Германии.

Серьезной критике подвергается политика правительства в Юго-Восточной Азии. Многие лейбористы считают, что конфликт между Малайзией и Индонезией должен быть урегулирован путем переговоров. Не могло не насторожить общественность страны недавнее заявление Стюарта. Выступая в палате общин (кстати, это было его первое выступление), новый английский министр иностранных дел заявил, что действия американской военщины против Северного Вьетнама, по его мнению, не угрожают расширением войны в Азии и что новая встреча участников Женевского совещания по Индокитаю была бы в настоящее время бесполезной. Стюарта полностью поддержал лидер консерваторов Дуглас-Хьюм.

До сих пор левое крыло лейбористов воздерживалось от резкой критики правительства, дабы не поставить его в трудное положение. Однако результаты выборов в Лейтоне (на которых Гордон-Уокер потерпел поражение и затем вынужден был уйти в отставку) убедили многих лейбористов в том, что если правительство не сделает решительного поворота в своей внешней политике — его ждет катастрофа.

Гордон ШАФФЕР.
Английский публицист.

Навстречу Празднику Победы

ПОЛЬША ВРУЧАЕТ БОЕВЫЕ НАГРАДЫ

Первые дни войны. Тернополь. Штаб Юго-Западного фронта. Офицер связи капитан Трофим Иванович Гриб получает задание любым путем доставить важный документ в штаб одного из корпусов.

И вот с аэродрома в Тернополе поднимается самолет «ПО-2». В машине двое—летчик и капитан связи Т. И. Гриб. В полевой сумке капитана пакет. Содержащийся в нем документ он знает наизусть.

Самолет летит низко над землей, над бескрайними разливами колосящейся пшеницы, белыми хатками, дорогами, по которым нескончаемым потоком уходят на восток люди, машины, бредут стада. А еще дальше — костры сел, запахи горящих хлебов и горящей земли.

Самолет летит вдоль фронта. Под крылом—частые разрывы, черные сполохи, огненные шары, точки и тире трассирующих пуль.

Все произошло молниеносно. Удар... Самолет загорелся. Подраненную фашистами птицу летчик стремится увести подальше от места боя, но самолет все теряет и теряет высоту. Охваченный огнем, он касается земли. Кругом горит хлеб. Кажется, отовсюду хлещут автоматные очереди.

Капитан сжигает пакет. А потом ползет по полям, ползет долго, задыхаясь от пыли и дыма. Приказ был выполнен.

Это только одна страничка боевого пути коммуниста Трофима Ивановича.

— А как же сложилась ваша военная судьба дальше?—спрашиваю Трофима Ивановича.

— Воевал, — просто отвечает он.

Воевал... Сколько за этим словом пережитого, незабываемого. Находился в партизанском соединении генерала Сабурова. Сам командовал партизанским отрядом. В 1943 году его отряд вместе с другими отрядами глубоко в тылу немцев освобождает город Овруч и удерживает его вплоть до прихода наших частей. За эту операцию он награжден орденом Красного Знамени.

А потом новые рейды по тылам противника. Боевые операции во Львовской области и в Польше.

— Вплоть до сорок пятого года воевал на польской земле, — рассказывает Трофим Иванович. — А потом с частями нашей армии дошел до Берлина. Вот и все. С 1948 года живу и работаю в Ташкенте. Как видите, гражданский человек. Вот, пожалуй, и все.

Нет, не все. Недавно в Министерство иностранных дел Узбекской ССР пришло письмо.

В нем сообщается, что капитан запаса Трофим Иванович Гриб в числе советских партизан сражался в Польше и награжден Польской Народной Республикой серебряным крестом ордена «Вертути Милитари».

К пятнадцати правительственным наградам начальника отдела Министерства связи Узбекистана Т. И. Гриба прибавилась еще одна — братской Польши.

Далее в списке награжденных Государственным советом ПНР названы имена еще двух наших земляков. Это радистка Среднеазиатского отделения института «Гидропроект» Ольга Ивановна Кузьмина и машинист тепловоза Николай Борисович Василенко (г. Ургенч). Им будет вручен «Крест Партизанский».

А. АУЛОВ.

Кадры из фильма «Они шли на Восток».

* КИНО *

НА ЗАПАД ОНИ НЕ ВЕРНУЛИСЬ...

ДО ЧЕГО же прекрасные виды открываются из окна вагона! Бегут туда, за горизонт, золотые пшеничные волны, у края поля — стройные березки, словно девушки, водят хоровод; вслед поезду приветливо машут головами всегда веселые подсолнухи; в звонкую тишину вплетается трель жаворонка. Над всем этим — небо! Удивительно голубое и чистое, совсем такое, как там, над его и твоим домом.

Но что это? Почему смолк перестук трактора? Почему застыл он у самой межи, так и не шагнув на поле?

Ответ на этот вопрос не нужно искать далеко. Он — тут же, в неестественной позе тракториста, не расставшегося с привычным сиденьем. Неестественной для жизни. Естественной для смерти...

Потому что война, страшная война, идет по земле, и вся эта мирная тишина летнего утра — только кажущаяся.

Они шли и пришли на Восток не по своей воле. Их, этих простых итальянцев, руки которых покрыты мозолями, одели в солдатскую форму и послали завоевывать «жизненное пространство» для гитлеровского рейха. Им обещали не тяжесть ратной жизни, не лишения и смерть, а легкую, увеселительную прогулку по России и безмятежную жизнь в Москве.

Но уже первые шаги по этой незнакомой и загадочной земле показали, что «увеселительной прогулки» не будет. Первые же встречи с русскими заставили этих простых итальянских парней посмотреть на себя, на свой восточный поход глазами самих русских. Возникает вопрос — зачем они здесь? Что привело их в этот чужой край, за тысячи километров от родины? Зачем этот зловещий дым пожарищ? Зачем эта кровь? Море человеческой крови. Зачем?

— Зачем мне Москва? — говорит один из персонажей фильма. — Мне бы земли такой, как здесь, только там, на родине.

Позднее, это «зачем», от которого никуда не уйти, швырнет рукой итальянца итальянскую гранату в самих же итальянцев — мародеров и насильников.

Позднее этот вопрос пошлет итальянскую пулю в оголтелого фашиста — сержанта Амальфитано, вырвет из кабины автомашины (руками самих же итальянцев) командира «сверхотважных» и бросит его под нагруженные солдатские ноги.

Они придут к этому, познав всю глубину большого человеческого горя и унижения, через смерть ни в чем не повинных людей и свою собственную смерть. Им бы выращивать хлеб, вот такой же тучный, как здесь, им бы трудиться, строить, создавать там у себя, на родине! А их послали жечь, разрушать, убивать в страну, о которой они знали совсем немного, и то понаслышке. Но разве можно убить в человеке человеческое, если корни его так глубоко пущены? Поэтому так искренне, естественно выглядят кадры, показывающие, что итальянцы по-настоящему переживают, как гибнет хлеб, выращенный русскими на русской земле. А как трогателен эпизод с найденным инструментом мастерового. Как любовно поглаживает один из главных героев фильма—Габбриэлли—старую паяльную лампу. Тяжела походная солдатская амуниция. Но большим счастьем, радостью светится лицо солдата только от того, что на плече у него снова ящик с инструментами.

Они пришли на Восток как завоеватели. Но задолго до неизбежного конца этой страшной войны они были сами завоеваны. Завоеваны невиданной храбростью советских людей, их беспримерной любовью к Родине, ненавистью к захватчикам, их готовностью пожертвовать собой во имя товарища, их жаждой жить.

Постановщик фильма Джузеппе де Сантис хорошо знаком советским зрителям по его прежним картинам, знаком как большой мастер, честный художник, как тонкий психолог, глубокий знаток человеческой души. В этом фильме он остается верен себе. С большим тактом, ненавязчиво, до предела откровенно он показывает, как происходит это «завоевание».

...Под думами автоматов люди, обреченные на смерть, поют «Интернационал». Итальянцы не понимают русских слов. Но они вглядываются в лица поющих и поражены увиденным. Они переводят взгляд с лица мальчишки, только вчера оставившего школьную парту, на лицо старика, убеленного сединой, — и всюду одно и то же! Та же ненависть к врагу, тот же ничем не прикрытый вызов, то же презрение к смерти.

И отчаяние маленького Джузеппе («мышонок» — называли его товарищи), бросившегося на вершину эсэсовца, воспринимается как неизбежный, как единственно возможный финал этого удивительно сильного эпизода!

...Подбитому танку не уйти. Из экипажа остался только один. Но он настоящий человек, он воин, он защищает родную землю. Нужно сдаваться, ведь никаких путей ни к отступлению, ни к спасению нет. Но пулемет не смолкает. Как зачарованный, смотрит солдат-итальянец на героя-русского. Под огнем падают его товарищи. И он поднимает автомат.

А потом, когда захлебнулся пулемет, солдат в ужасе смотрит на свое оружие, в его глазах слезы и отчаяние. Ведь только сейчас от его руки погиб человек, которым нельзя было не восхищаться. Какая дикая несправедливость, бессмысленность, жестокость—война!

Фильм «Они шли на Восток» не оставляет никого равнодушным в зале. Его просто нельзя смотреть без волнения. В начальных титрах говорится, что «этот фильм об одной из самых страшных трагедий в истории итальянского народа». Да разве только итальянского? Это фильм о войне и о мире. Он просит, требует вспомнить то, что было, и никогда не допустить повторения пережитого.

Они шли на Восток. Они не вернулись на Запад. Навсегда в чужой стороне оставила их война.

На память невольно приходят проникновенные поэтические строки Михаила Светлова:

...Молодой уроженец Неаполя!
Что оставил в России ты
на поле?
Почему ты не мог быть
счастливым
Над родным знаменитым
заливом?
Никогда ты здесь не жил и
не был...
Но разбросано в снежных полях
Итальянское синее небо,
Застекленное в мертвых
глазах...
Это сделала война.

— Люди, помните, никогда не забывайте об этом! Только мир нужен человеку! — снова и снова слышится крик боли с экрана. — Только мир!

Юрий КОВАЛЕВ.

ФЕРГАНСКАЯ «ВЕСНА»

ФЕРГАНА, 25 февраля. (По телефону от соб. корр.). Легкое здание из стекла и бетона на улице Карла Маркса—новое кафе «Весна». Оно с первых же дней полюбилось ферганцам. Всегда много посетителей в столовой, чайхане, магазине кулинарии.

В нынешнем году сеть общественного питания города пополнят молодежное кафе «Дружба» и павильон «Снежинка».

И. ЛЯСКАЛО.

СКВАЖИНОЙ УПРАВЛЯЮТ ПРИБОРЫ

Небольшая комнатка в здании областного управления оросительных систем, где расположен диспетчерский пункт, ничем не отличается от соседних. Но именно отсюда тянутся нити к артезианским скважинам, находящимся в десятках километров.

У пульта управления посменно дежурят Ксения Горлач, Вера Амфилогова и Елена Кадушкина. Нажатием кнопки включаются в действие электродвигатели на скважинах, и начинается откачка воды. Приборы показывают режим работы насосов, ход откачки воды, снижение ее уровня. В случае же какой-либо аварии они сразу сигнализируют дежурному диспетчеру.

Так при помощи телемеханики на расстоянии осуществляется сейчас управление скважинами вертикального дренажа: правда, пока идут лишь производственные испытания в колхозе «Коммунизм» Каганского района.

...Огромный вал земли, рядом—глубокий ров, по которому медленно струится соленая вода. На некотором расстоянии — снова земляной вал и снова ров... Таков обычный ландшафт долины Зарафшана, земли которой сильно засолены. Широкие и глубокие рвы—это коллекторы, с помощью которых снижают уровень грунтовых вод и отводят их за пределы орошаемой зоны. Чем разветвленнее дренажная сеть, тем лучше: меньше в почве солей, выше урожайность полей.

Но так называемая горизонтальная мелиоративная сеть имеет и свои существенные недостатки. Под нею занято 10—12 процентов поливных площадей, на которых можно выращивать хлопчатник и другие культуры. Коллекторы приходится систематически очищать от ила и зарослей камыша, прокладывать через них мосты.

А вот новый способ опреснения земель — вертикальный дренаж—куда выгоднее. На засоленном поле бурят артезианские скважины глубиной 18—25 метров. Воду из них откачивают насосами, уровень залегания минерализованных подпочвенных вод резко снижается, они не поднимаются на поверхность почвы. Так предупреждается вынос корнеобитаемый слой солей в корнеобитаемый слой земли.

На территории колхоза «Коммунизм» пущено в ход девять скважин вертикального дренажа. Радиус действия их — 250—300 метров, а некоторых даже 500—600 метров.

Откачиваемая из скважин вода имеет незначительную засоленность и может быть использована для полива. Каждая скважина дает 25—40 литров воды в секунду. В прошлом сезоне ею орошалось 500 гектаров хлопчатника.

Благодаря вертикальному дренажу подпочвенные соленые воды уходят все ниже от поверхности земли.

В. ПОПКОВ.

г. Каган.

ПОДНЯТ ФЛАГ НАВИГАЦИИ

После необычно длительного ледостава открыли навигацию речники нижнего плеса Аму-Дарьи. Первую голубую трассу прокладывает теплоход «Степан Разин». Из Чарджоу он буксирует вниз по течению баржи с минеральными удобрениями для Хорезмской области и Каракалпакской АССР.

(УзТАГ).

УЗБЕКИСТАН В МУЗЕЕ РЕВОЛЮЦИИ СССР

Советский народ готовится торжественно отметить славный юбилей — 50-летие Великого Октября. Подготовка к всенародному празднику началась и в Государственном музее Революции СССР—одном из крупнейших музеев нашей страны. Достойно отразить в экспозициях достижения нашего народа, в том числе и достижения союзных республик, в развитии экономики, науки и культуры — такую цель поставили работники музея.

Большое место в новой экспозиции отводится Узбекской ССР. Недавно в Узбекистане побывали научные сотрудники музея. В течение месяца они собирали материалы в учреждениях культуры и науки. Большой интерес вызвали документы и вещи, представленные писателями и поэтами Айбеком, Уйгуном, Зульфией. Экспонаты свидетельствуют о больших успехах узбекской культуры. Значительны и материалы, поступившие от народных артистов СССР К. Ярматова, А. Ходжаева, С. Ишантураевой.

Ценные документы передали музею ученые Узбекистана Г. А. Мавлянов, А. С. Садыков, С. А. Азимов. Уникальны документы, поступившие от профессоров И. А. Райковой, Ю. М. Голубковой, А. С. Уклонского, принимавших непосредственное участие в создании Среднеазиатского государственного университета в Ташкенте.

Полученные Музеем Революции СССР материалы и документы позволят ознакомить миллионы советских и иностранных посетителей с культурными и научными достижениями Узбекистана.

М. ГАК.

Научный сотрудник Государственного музея Революции СССР.

г. Москва.

АТС НА СЕМЬ ТЫСЯЧ НОМЕРОВ

Автоматическую телефонную станцию на семь тысяч номеров получит Наманган. К сооружению этой АТС уже приступлено. Начато также строительство нового телеграфа.

(УзТАГ).

Коротко о разном

▲ Свой клуб на 400 мест имеют теперь колхозники сельхозартели имени Ленина Янгиерского района Сырдарьинской области.

Э. РУЗЫБАЕВ.

▲ **Дом культуры** коканденских химиков переполнен. С большим успехом здесь гастролирует эстрадный ансамбль из Молдавии. А незадолго до него тут побывали артисты из Ленинграда.

М. СУЛТАНОВ.

▲ **Большая радость** у студентов строительного факультета Ташкентского политехнического института. В новом общежитии со всеми удобствами справили новоселье 600 студентов.

С. МАМАДАМИНОВ.

БОЛЬШАЯ КОНСТРУКТОРСКАЯ КРАСОТЫ

Она появится на углу улиц Саперной и Шота Руставели в Ташкенте. Республиканский дом моделей одежды и обуви будет иметь демонстрационный и производственный корпуса. Фойе демонстрационного зала, вмещающего 500 человек, полукольцом огибает площадку, где будет показываться одежда и обувь новых фасонов. Если зал в какой-то день или в какие-то часы не нужен будет модельерам, он превратится в кинотеатр.

На четырех этажах производственного корпуса разместятся цехи, в которых художники, модельеры, технологи, квалифицированные швеи и обувщики будут изготовлять в год 10 тысяч платьев и пальто, 50 тысяч пар обуви, 15 тысяч кожевенно-галантерейных изделий. Любую вещь вы сможете приобрести в магазине, что будет на первом этаже. Рядом с ним расположится кафе на 50 мест, комната для матери и ребенка, медицинский пункт.

Сейчас строители треста № 3 закончили кладку фундамента под демонстрационный зал. Готовится котлован под основной корпус. Строители обещают закончить сооружение дома в 1966 году.

М. МАХМУТОВ.

ОКСАЙ ОДЕВАЕТ ЗЕЛЕНЫЙ НАРЯД

Три года назад в урочище Оксай, что в Центральных Кызылкумах, пробурили несколько скважин. И потянулись с той поры к водопою отары овец. А потом коммунист Нугай Кузинбаев из совхоза «Кенимех» Навоийского района организовал здесь ферму. Сто гектаров засеяли люцерной и бахчевыми. Всходы получились отличные. Но в мае—июне горячие бураны сожгли зеленые побеги, а потом всю зелень засыпали движущиеся пески.

Но люди не отступали. Чтобы остановить плавучие пески, они «обнесли» ферму зеленым кольцом саксаула. Плотная стена (пять тысяч гектаров) надежно укрыла посевы. И вот первый успех: 1.300 тонн люцерны, 200 тонн дынь и арбузов, 35 тонн сахарной свеклы, десятки тонн суданки и джугары собрали в прошлом году. Ферма стала главной базой заготовки кормов для отгонных пастбищ, тут даже приготовляют сенную муку. Недавно пять гектаров засадили фруктовыми деревьями и виноградом.

В Оксае живет 40 семей чабанов. У них есть где отдохнуть: построен Дом чабана. А для детей—школа. Часто животноводы ходят друг к другу посмотреть телевизионные передачи.

О. БЕДНЯКОВ.

Внештатный корреспондент «Правды Востока».

Навоийский район.

* СПОРТ *

НА СВИДАНИИ С НЕБОМ

Есть звенящая радость свободы в полете птиц. И мальчишка на крыше, который самозабвенно размахивает руками и свистит, и кричит, посылая ввысь стаю голубей, счастлив тем, что приобщается к этой радости. Будто сам уходит в бездонную высь и парит, и купается в синеве.

Такого мальчишку я моментально вспомнила, увидев на «Пахтакоре» соревнования сильнейших авиамоделистов страны. Та же радость, то же внутреннее единство человека и птицы», которая носится вокруг него, кувыркается и урчит чудесно послушная его воле.

Конечно, здесь все сложнее, чем у мальчишки с голубями. Не случайно же подавляющее большинство участников соревнований имеет высшее техническое образование. Прежде чем станет послушной эта искусственная машина, нужно поломать голову над ее устройством. Носиться сломя голову с работы в мастерские аэроклуба. Научиться работать и на токарном, и на фрезерном станках. Завалить весь дом чертежами и схемами, без конца совершенствовать уже существующие моторчики. Прислушиваться к их «голосу» нежно и требовательно, как мать к голосу младенца. А когда, наконец, модель станет послушной, как пальцы собственных рук, плавно взмоет ввысь, четко станет вычерчивать в синеве фигуры высшего пилотажа и мотор будет урчать ровно и басовито, испытать ни с чем не сравнимую радость, наслаждение человека, побеждающего пространство.

На одном из праздников в Москве Фиделю Кастро решили показать воздушный бой кордовых моделей. Говорят, Фидель хлопал в ладоши, вскрикивал и радовался, как ребенок, наблюдая схватку маленьких самолетов. Это, действительно, захватывающее зрелище. Один из самых молодых и интересных видов авиамоделього спорта. Воздушным боем спортсмены стали заниматься у нас в стране с 1958 года. На соревнованиях сильнейших авиамоделистов страны ташкентские зрители стали свидетелями острых, по-настоящему драматичных боев. Особенно напряженной была встреча чемпиона страны 1964 года по этому виду А. Таудько из Белоруссии и его ученика молодого москвича В. Литвинова. Кажется, совсем недавно Таудько еще только посвящал его в тайны авиамодельного спорта, а в 1962 году на чемпионате мира в Киеве ученик уже предстал перед ним опасным соперником. Они набрали тогда равное количество очков. А в бою на первенство СССР в 1963 году Литвинов впервые победил своего учителя. И вот теперь в Ташкенте судья объявляет их старт. По условиям боя противники должны срубить цветную бумажную ленту, привязанную на нитке к хвосту каждого самолета. Отрубать сразу всю ленту невыгодно, потому что за каждый отрубленный кусок спортсмен выигрывает 100 очков.

Элегантная черно-белая модель Таудько поднимается в воздух первой. Она успевает набрать скорость и высоту, когда заводится, наконец, модель Литвинова. Оказаться «под противником», который не дает выйти вверх, виснет на хвосте, — ситуация самая неприятная. И на первом же круге Таудько удается отрубить часть ленты «противника». Атакуя второй раз, он промахивается. Литвинов выходит вверх на свою излюбленную позицию и в стремительном полете три раза подряд рубит по кускам ленту Таудько. Чувствуя, что проигрывает, тот ведет модель порывисто, идет на рискованные комбинации. Стремительная эволюция — и обе модели неожиданно падают. Запутались корды. Литвинову удается быстро поднять в воздух вторую модель. Но Таудько, виновник аварии, вторую модель ввести в бой не успел. Время боя истекло. Победил Литвинов.

Неплохо дрался узбекский спортсмен А. Ганзин. Его смелые атаки в бою с Литвиновым вызвали бурную реакцию зрителей. Сам Литвинов говорил потом, что это был один из наиболее напряженных боев в нынешнем чемпионате. Хотя Ганзину и не удалось победить, впечатление он оставил очень хорошее.

А вот финальный бой оказался менее интересным, чем можно было ожидать. Студент Московского авиационного института В. Петров и его одноклубник В. Литвинов хорошо знали не только возможности моделей, но и характеры друг друга. В первые же минуты боя Литвинову удалось отрубить два куска ленты. Петров разнервничался и срубил неосторожно у «самолета противника» сразу всю ленту и нитку, на которой она привязана. А за это спортсмену сразу записывается ошибка. Таким образом первое место в воздушном бою завоевал москвич В. Литвинов, второе — В. Петров, третье — белорусский спортсмен М. Хатько.

После воздушного боя в финале горок моделей зрители увидели напряженную борьбу чемпионов Европы по этому виду А. Золотоерха (пилот) — Э. Кобца (механик) и ленинградцев В. Жельмана (механик)—Н. Булкина (пилот). Победили ленинградцы. Их модель прошла 20 километров за 10 минут и 10 секунд.

Огромное удовольствие получили зрители от выступлений мастеров пилотажных моделей. Удивительной чистотой и четкостью движений поразила нас модель рекордсмена мира по этому виду Юрия Сироткина (Москва). Машина, послушная малейшему движению спортсмена, двигалась спокойно, уверенно, без рывков и подергиваний. В тот момент, когда Сироткин заканчивал последнюю фигуру, кончилось горючее. И все-таки он красиво и уверенно вывел планирующую машину на посадку. Это та же модель, которая в Киеве на чемпионате мира получила особый приз за элегантность.

Как жаль, что лишь немногие зрители могли любоваться прекрасными моделями и четкой работой мастеров, известных за рубежом. Это произошло не потому, что ташкентцы равнодушны к авиамодельному спорту. Зрителей было бы много, особенно юных. Но аэроклуб Узбекской ССР ничего не сделал для рекламирования соревнований. Ни афиши не было, ни объявлений по радио, телевидению, никакой агитации. Да что там афиши! Руководители комитета ДОСААФ и аэроклуба не сумели позаботиться даже о том, чтобы гости жили в сносных условиях. Спортсмены, которых поселили в кинозале автошколы, накрывались матрацами, чтобы не застыть ночью. А тем, кому пришлось жить в подготовленном к ремонту помещении аэроклуба, приходилось соображать, как бы подключить электричество. Свет у них выключали в 6 часов вечера.

Совершенно неподготовленной к соревнованиям оказалась и площадка на «Пахтакоре». Лужи и бугры на ней каждый раз грозили редким, дорогим моделям гибелью при посадке и взлете. Особенно много пришлось пережить из-за этого москвичам. Они привезли великолепную копию воздушного лайнера «ИЛ-18». Эта модель по праву завоевала на нынешних соревнованиях копий первый приз. Но запускали ее только один раз. Слишком велика была опасность, что уникальная машина разобьется на плохой посадочной площадке.

Соревнования проходили без страховочной сетки. Оторвавшись, модель могла покалечить и судей, и зрителей.

И все-таки, вопреки этим помехам, спортсмены показали хорошие результаты.

Всесоюзный юношеский рекорд скорости установил школьник из Семипалатинска Александр Дерводов. Его модель показала скорость 202 километра в час. В соревновании скоростных моделей среди взрослых первое место досталось ленинградцу В. Наталенко. Скорость его модели—215 километров в час. На втором месте—И. Токарев из Грузии. А чемпиону прошлого года Е. Мосянову досталось третье место.

Таким образом, в командном зачете на первое место по классу «А» вышла команда москвичей, по классу «Б» — наши, узбекские спортсмены. Победа на этом первенстве означает переход наших спортсменов в класс «А». Это достижение должно серьезно изменить отношение к авиамодельному спорту в республике. Ведь на следующем первенстве Узбекистан должен будет выставить в три раза больше спортсменов, чем выступило на этом. Нужно учесть, что нынче выступили за республику только ташкентцы. В остальных городах (кроме Коканда) не нашлось мастеров нужного класса. Где наберет аэроклуб команду на первенство 1966 года? Как ее готовить? Об этом нужно заботиться уже сегодня.

А сейчас начался второй этап Всесоюзного первенства — соревнования свободно летающих моделей.

К. СНЕГОВА.

Юрий Сироткин (Москва) с моделью самолета «ИЛ-18».

Фото И. Зайнутдинова.

Объявления, РЕКЛАМА

РАДИО

26 февраля

8.25 — От мелодии к песне (на узбекском языке). 9.25 — Маленький концерт. 10.10 — Мелодии из кинофильмов. 11.10 — Радиожурнал «Сихат-саломатлик». 11.25 — Симфонические танцы. 13.30 — Выполняем заявки радиослушателей (на русском языке). 16.15 — П. И. Чайковский. Пятая симфония. 17.20 — Музыка из кинофильмов (на узбекском языке). 19.20 — Музыка народов стран социализма. 20.00 — «Кандидаты народа» (на русском языке). 20.10 — Эстрадный концерт (на русском языке). 20.45 — «Ленинский анализ империализма и современность» (на узбекском языке). 22.10 — Немного музыки. 22.30 — «Новые книги» (на узбекском языке). 23.10 — Выполняем заявки работников сельского хозяйства (на узбекском языке).

ТЕЛЕВИДЕНИЕ

26 февраля

ПЕРВАЯ ПРОГРАММА

На узбекском языке: 18.00 — Телевизионные новости. 18.25 — Для школьников «Веселые минуты». 18.50 — Телеочерк «В совхозе «Гулбулак». 19.10 — Художественный фильм «Чистый душой». 20.30—Программа передач.

На русском языке: 20.35 — Телевизионные новости. 20.50 — В эфире—комсомолия Самарканда. 21.30 — Новое на экране. 22.15 — Оркестр узбекских народных инструментов.

ВТОРАЯ ПРОГРАММА

На русском языке: 18.10 — «По Третьяковской галерее». 18.35 — Ташкентские новости. 18.45 — Короткометражный фильм «Последняя дорога». 19.15—Художественный фильм «Домой».

На узбекском языке: 20.35 — Люди коммунистического труда. 20.55—Ташкентские новости. 21.05 — Телефильм «Искатели».

27 февраля

ПЕРВАЯ ПРОГРАММА

На русском языке: 17.00 — Кинофильмы для детей: «Можно и нельзя», «Похищение». 17.35 — Киножурнал «Пионерия». 17.45 — Телевизионные новости. 18.00 — Спортивная передача.

На узбекском языке: 18.30 — Телевизионные новости. 18.45 — Телевизионные миниатюры.

На русском языке: 19.25 — Концерт. 20.25—Мультфильм для взрослых «Мишка + Машка». 20.35 — Художественный фильм «Казимир».

На узбекском языке: 22.05 — Эстрадный концерт.

ВТОРАЯ ПРОГРАММА

С 18.00 — **Показывает Фрунзенская студия телевидения.**

ТЕАТРЫ

ТЕАТР им. НАВОИ — **Аида;** ТЕАТР им. ХАМЗЫ — **Мирзо Улугбек;** ТЕАТР им. ГОРЬКОГО — **Ураган консула;** ТЕАТР им. МУКИМИ — **Ласточка моей весны;** КОНЦЕРТНЫЙ ЗАЛ им. СВЕРДЛОВА — **гастроли Московского мюзик-холла;** ТЕАТР ЭСТРАДЫ — **концерты Ленинградского русского эстрадного ансамбля.**

КИНО

Ганга и Джамна (2 серии): ДВОРЕЦ ИСКУССТВ (в 5 ч. дня), им. С. РАХИМОВА, им. НАВОИ (днем и вечером), «СПУТНИК» (в 12, 5 ч. дня, 9 ч. вечера), «ВОСТОК» (в 12, 2, 5 ч. дня, 8 ч. 30 м. вечера в малом зале), «ИСКРА» (в 7, 8, 9, 9 ч. 45 м., 10 ч. вечера), «МОСКВА» (в 1 ч. дня, 10 ч. вечера); **Дочь Стратиона:** «МИР», «25 ЛЕТ УЗБЕКИСТАНА», «ДРУЖБА» (1-й зал), «МОЛОДАЯ ГВАРДИЯ» (днем и вечером); **Прекрасная американка:** «УЗБЕКИСТАН», «ВОСТОК», «СПУТНИК» (днем и вечером); **Поезд милосердия:** «30 ЛЕТ КОМСОМОЛА» (в 10 ч. утра, 4 ч. дня, 6 ч. вечера), «ДРУЖБА» (2-й зал), «ЧАЙКА» (днем и вечером); **Они шли на Восток** (2 серии): «ИСКРА»- «МОСКВА» (днем и вечером), «СПУТНИК» (в 1 ч. дня, 6 ч. вечера); **Пока жив человек:** «ЮЛДУЗ» (в 5 ч. дня, 7, 9 ч. вечера); **Рапсодия:** «30 ЛЕТ КОМСОМОЛА» (в 12, 2 ч. дня, 8, 9 ч. 45 м. вечера).

ТАШКЕНТСКИМ ДОМОМ ГРАМПЛАСТИНОК

всесоюзной фирмы «Мелодия», специализированными магазинами и отделами по торговле грампластинками в магазинах Министерства торговли Узбекской ССР

с 1 марта по 15 апреля

ОТКРЫТА ПОДПИСКА НА ГРАМПЛАСТИНКИ

Подписка принимается по специальному проспекту. Подписные издания грампластинок на 1965 год, имеющемуся в магазинах, где производится подписка на грампластинки.

Для оформления подписки необходимо заполнить почтовую открытку с указанием адреса и номера заказываемых грампластинок, которые будут выданы с июля по месту приема подписки.

Грампластинки хранятся в течение месяца после уведомления подписчика.

Стоимость оплачивается при получении грампластинок.

Справки — по тел. 6-07-52.

ГЛАВСНАБ ГОССРЕДАЗСТРОЯ СССР

(г. Ташкент, ул. Пролетарская, 19)

ЛИКВИДИРУЕТСЯ

Претензии принимаются в двухнедельный срок со дня опубликования объявления.

Кавтиевская Диляра Шамилевна, прож. Чиланзар, сектор Г-10, дом 43, кв. 9, возбуждает дело о разводе с Кавтиевским Анзором Григорьевичем. Дело подлежит рассмотрению в Ташоблсуде.

Коллектив «Правды Востока» с прискорбием извещает о смерти бывшей сотрудницы редакции

Розалии Яковлевны ФЕЛЬД

и выражает искреннее соболезнование семье покойной.

Коллектив Министерства торговли Узбекской ССР выражает искреннее соболезнование министру А. А. Сарымсакову по поводу смерти его матери

Шадманой САРЫМСАКОВОЙ.

Редактор **А. Д. ИВАХНЕНКО.**

АДРЕС НАШЕЙ РЕДАКЦИИ Ташкент ул. Правды Востока 26

ТЕЛЕФОНЫ ОТДЕЛОВ РЕДАКЦИИ: писем трудящихся и массовой работы — 31520, 34492; партийной жизни и местной печати — 34147; пропаганды марксистско-ленинской теории, международной жизни — 34364; советского строительства — 33776; промышленности и транспорта — 31638; сельского хозяйства — 34292; науки, школ и вузов — 26706; литературы и искусства — 34054; информации, иллюстрации — 28129; секретариата и ночной редакции — 33475; прием объявлений — 28142. Коммутатор — от 30249 до 30258.

Типография объединенного издательства ЦК Компартии Узбекистана, г. Ташкент.

Р.01675. Индекс 64572. Изд. № В-357.