Пролетарии всех стран, соединяйтесь!

ПРАВДА ВОСТОКА

ГАЗЕТА ИЗДАЕТСЯ С АПРЕЛЯ 1917 ГОДА

ОРГАН ЦК КОМПАРТИИ УЗБЕКИСТАНА, ВЕРХОВНОГО СОВЕТА И СОВЕТА МИНИСТРОВ УЗБЕКСКОЙ ССР

№ 14 (15559) • Четверг, 18 января 1968 года • Цена 2 коп.

ПРЕБЫВАНИЕ ТОВАРИЩЕЙ Л. И. БРЕЖНЕВА, Н. В. ПОДГОРНОГО И А. Н. КОСЫГИНА В ГДР

15—16 января с. г. по приглашению ЦК СЕПГ, Государственного Совета и Совета Министров ГДР в Берлине с неофициальным визитом находились Генеральный секретарь ЦК КПСС Л. И. Брежнев, Председатель Президиума Верховного Совета СССР Н. В. Подгорный и Председатель Совета Министров СССР А. Н. Косыгин.

Они имели встречи и беседы с Первым секретарем Центрального Комитета Социалистической единой партии Германии, Председателем Государственного Совета ГДР Вальтером Ульбрихтом, Председателем Совета Министров ГДР Вилли Штофом, секретарем ЦК СЕПГ Эрихом Хонеккером и другими членами и кандидатами в члены Политбюро ЦК СЕПГ.

В ходе обмена мнениями, прошедшего в сердечной и дружественной обстановке, были обсуждены вопросы международного коммунистического и рабочего движения, вопросы дальнейшего развития политического и экономического сотрудничества и братских отношений между Советским Союзом и Германской Демократической Республикой, КПСС и СЕПГ, а также некоторые проблемы современного международного положения. По всем обсуждавшимся вопросам отмечалось полное единство взглядов обеих сторон.

ВОЗВРАЩЕНИЕ В МОСКВУ

16 января вечером в Москву возвратились Генеральный секретарь ЦК КПСС тов. Л. И. Брежнев, Председатель Президиума Верховного Совета СССР тов. Н. В. Подгорный и Председатель Совета Министров СССР тов. А. Н. Косыгин, находившиеся с неофициальным визитом в ПНР и ГДР.

(ТАСС)

ПЛАНЕТА НА ОРБИТЕ

СОЛИДАРНОСТЬ ФРАНЦУЗСКИХ КОММУНИСТОВ

ПАРИЖ, 17 января. (ТАСС). **Американская агрессия во Вьетнаме — не простая колониальная экспедиция, а тотальная война, которая входит в планы американских империалистов о мировом господстве,** заявил генеральный секретарь Французской коммунистической партии Вальдек Роше.

Выступая на пленуме ЦК ФКП с докладом о предложении создать национальный комитет действий в поддержку и за победу вьетнамского народа, В. Роше отметил, что в Южном Вьетнаме в настоящее время насчитывается 500.000 американских солдат, а бомбардировки территории ДРВ превосходят по своей силе все бомбардировки, которым была подвергнута Европа во время последней войны.

Американский империализм выступает в роли «мирового жандарма капиталистического мира», цель которого состоит в том чтобы сломить движение народов за освобождение, нанести удар по социалистическим странам.

СССР и другие социалистические страны, продолжал В. Роше, оказывают вьетнамскому народу возрастающую помощь, отправляя во Вьетнам оружие, одежду, продукты питания, средства транспорта. **Необходимо, чтобы народы капиталистических стран также усилили движение солидарности с народом Вьетнама.**

В. Роше подробно рассказал о развертывающейся во Франции кампании солидарности с вьетнамским народом, о митингах и демонстрациях, сборе материальных средств. Политбюро, сказал он, считает целесообразным уделить больше внимания и выделить значительную часть своих средств на развертывание движения масс в поддержку вьетнамского народа.

Участники пленума одобрили предложение Политбюро о создании национального комитета действий в поддержку и за победу вьетнамского народа. Пленум продолжает работу.

С БОЛЬНОЙ ГОЛОВЫ НА ЗДОРОВУЮ

КАРАКАС, 17 января. (ТАСС). Намерение конгресса США одобрить на проходящей сейчас сессии новые ограничения на импорт товаров из Латинской Америки, в частности на импорт венесуэльской нефти, вызывает тревогу в экономических кругах Венесуэлы. **Решение американского конгресса об ограничениях обойдется Латинской Америке в 1,2 млрд. долларов.** В связи с этим венесуэльская газета «Република» пишет, что правительство Соединенных Штатов **«пытается взвалить на плечи Латинской Америки расходы, связанные с войной во Вьетнаме».**

Дефицит платежного баланса в торговле с Соединенными Штатами, вывоз американскими компаниями своих прибылей из Латинской Америки, а теперь еще и новые ограничения — все это явится страшным ударом, который вконец разорит экономику наших стран, подчеркивает «Република».

ЗАЯВЛЕНИЕ ДИАЛЛО ТЕЛЛИ

БАМАКО, 17 января. (ТАСС). НЕОБХОДИМО, ЧТОБЫ 1968 ГОД СТАЛ ГОДОМ ПОДЛИННОЙ ДЕКОЛОНИЗАЦИИ АФРИКАНСКОГО КОНТИНЕНТА, заявил прибывший в столицу Мали генеральный секретарь Организации африканского единства (ОАЕ) Диалло Телли. Характеризуя результаты работы сессии Комитета освобождения ОАЕ в Конакри, он указал, что на ней были приняты важные решения, и выразил уверенность, что они будут выполнены в ближайшее время. Диалло Телли отметил далее, что участники сессии Комитета освобождения продемонстрировали решимость вести борьбу за освобождение африканского континента.

ПОКУШЕНИЕ НА АМЕРИКАНЦЕВ

НЬЮ-ЙОРК, 17 января. (ТАСС). **Два американских офицера были вчера убиты и два других ранены в Гватемале выстрелами из проезжающей автомашины.** Как сообщают информационные агентства, один из убитых — глава военной миссии США в Гватемале полковник Джон Уэббер.

Живущий в Хьюстоне (штат Техас) бывший военный атташе США в Гватемале Кларенс Митчелл заявил корреспондентам, что американские военные советники давно находились в списке кандидатов в смертники, нелегально опубликованном гватемальскими партизанами. Задача американских военных советников в Гватемале, подчеркнул Митчелл, помогать правительству расправляться с партизанами.

СЕГОДНЯ В ТАШКЕНТЕ ОТКРЫВАЕТСЯ III СЪЕЗД УЧИТЕЛЕЙ УЗБЕКИСТАНА

Учительница школы № 127 города Ташкента Валентина Ивановна Логинова со своими воспитанниками — учениками первого «В» класса. На снимке справа делегат съезда учителей республики директор средней школы № 14 Нижабашского сельсовета Пингюльского района Герой Советского Союза Абдулла Курбанов.

Фото Н. АГАМОВА.

БОЛЬШОЙ СОВЕТ УЧИТЕЛЕЙ

СЕГОДНЯ открывается III съезд учителей республики. За годы, прошедшие после предыдущего большого совета педагогов, многое изменилось в жизни школы. Постоянно росло количество учебных заведений, увеличивалось число их воспитанников, в ряды педагогов вливалось новое пополнение учителей.

Более 2 миллионов 800 тысяч детей учатся в нынешнем году в школах Узбекистана—в два раза больше, чем в 1959 году. Но не только количественные изменения произошли за это время. Решениями XXIII съезда партии предусмотрено, что уже к концу пятилетия будет в основном завершен переход ко всеобщему среднему образованию.

Сложные и ответственные задачи решает наша школа. Особой заботы учителей, работников народного просвещения, местных Советов депутатов трудящихся требует строгое выполнение Закона об обязательном восьмилетнем обучении. В республике есть много школ, где все дети, без исключения, занимаются до полного окончания восьмилетки. По сравнению с 1959 годом, выпуск из восьмых классов увеличился в Узбекистане с 82 до 89,5 процента от числа поступивших в первые классы. Заслуживает одобрения, в частности, работа педагогических коллективов в школах Хорезмской, Ферганской, Андижанской и Бухарской областей.

Но, к сожалению, еще немало подростков покидает школы, не получив восьмилетнего образования. Особенно большой отсев наблюдается среди второгодников. В начале нынешнего учебного года в школы не явились 7 тысяч подростков, оставленных на второй год. Надо внимательно изучить положение в наших школах и наметить конкретные пути совершенствования обучения и воспитания детей в восьмилетке.

Теперь, когда у нас есть предпосылки, чтобы вся молодежь получала среднее образование, восьмилетнюю школу можно считать лишь основой дальнейшего обучения. И хотя нынешний учебный год только третий в практическом решении этой задачи, сделано уже немало. Если из выпускников восьмых классов 1964 года среднюю школу окончило 60 процентов ребят, то из окончивших восьмые классы в 1967 году продолжает учиться 74,5 процента подростков. А предстоит сделать еще много. Рациональное размещение школ, особенно в сельской местности, строительство для них новых зданий, укрепление материальной базы учебных заведений, расширение сети школ-интернатов, школ и групп продленного дня—вот лишь отдельные стороны предстоящей работы, которые будут обсуждены на большом совете учителей.

Вместе с переходом ко всеобщему среднему образованию большие изменения претерпят учебники, учебные планы и программы. Это необходимо для того, чтобы содержание образования в средней школе привести в соответствие с современным уровнем развития экономики и культуры. И здесь на помощь учителям, работникам народного просвещения должна прийти педагогическая наука.

Ученые республики плодотворно участвуют в развитии и совершенствовании народного образования. Однако педагогическая наука еще в большом долгу перед школой. Необходимо приблизить научно-исследовательскую работу к запросам школы, быстрее разрабатывать жизненно важные проблемы народного образования, обобщать и научно освещать богатый опыт, накопленный учителями республики. Ждет школа от ученых и серьезных трудов по проблемам коммунистического воспитания детей. О задачах педагогической науки, о научной разработке узловых вопросов народного образования, несомненно, пойдет речь на съезде.

Учителя республики собрались на свой большой педагогический совет. Им предстоит подумать и о том, как повысить качество обучения и воспитания школьников. Сейчас это главное условие успешного развития народного образования. И здесь нам есть чем гордиться, с кого брать пример. Если два года назад 16 тысяч учителей республики имели в своих классах и по своим предметам полную успеваемость, то в прошлом учебном году их стало 37,5 тысячи. Почти половина учащихся окончила учебный год с хорошими и отличными оценками.

И все же мы не можем мириться с тем, что уровень знаний учащихся, выпускников школ часто бывает невысок, что еще многие педагоги преподают на низком научном и методическом уровне. Например, из выпускников средних школ, сдававших в прошлом году вступительные экзамены в высшие учебные заведения республики, лишь около половины получили положительные оценки. И не случайно поэтому работники высших учебных заведений предъявляют серьезные требования к педагогическим коллективам школ. Участникам съезда надо тщательно обсудить пути улучшения учебного процесса, воспитания у детей высокой дисциплины, организованности и упорства в учении.

Учителям общество доверяет самое дорогое — детей. Сегодня в школах Узбекистана работает почти 150 тысяч учителей, причем более половины из них имеет высшее образование. Изо дня в день открывают педагоги школьникам чудесный мир знаний, приучают их к труду, растят в духе коммунистической нравственности, закаляют идейно, формируют у своих питомцев основы марксистско-ленинского мировоззрения.

Чтобы отвечать этому высокому назначению, учитель должен очень многое знать и уметь, должен всегда поспевать за жизнью. Успех таких педагогов, как заслуженный учитель республики А. Шарафутдинов, депутат Верховного Совета Узбекской ССР М. Назарова и многие другие учителя, объясняется тем, что они применяют научно обоснованные и проверенные на практике методы обучения, непрерывно совершенствуют знания и педагогическое мастерство, используют опыт лучших коллективов и преподавателей школ.

Повышение научного уровня преподавания, усовершенствование его методики — важная задача учительских коллективов. Съезд учителей должен стать подлинной трибуной передового педагогического опыта, распространения наиболее эффективных методов обучения и воспитания.

Профессия педагога трудная и сложная. Она требует от человека больших духовных сил, выдержки, знаний. Органам народного образования, партийным и советским организациям следует усилить заботу об учителях, помогать им в повышении квалификации, расширении идейного кругозора, овладении педагогическим мастерством. Надо создать работникам школ хорошие бытовые условия.

Республиканский съезд учителей призван принести много полезного педагогам, помочь им добиться новых успехов в обучении и воспитании молодежи.

ПОСЛЕДНИЕ ИЗВЕСТИЯ

● ЧИРЧИКСКИЙ трансформаторный завод отгрузил в адрес металлургов города Жданова новый трансформатор мощностью шестнадцать тысяч киловольт-ампер. Выпуск аппаратов подобной мощности для предприятий металлургической и химической промышленности освоен заводом впервые. Новая продукция создана главным конструктором завода Н. П. Гернбурдом, главным технологом предприятия П. С. Каном и главным инженером Чирчикского филиала Всесоюзного института трансформаторостроения Е. С. Тимошиной.

● В НУКУСЕ состоялся четвертый съезд учителей Каракалпакии. Его участники, заслушав и обсудив доклады министра просвещения автономной республики Д. Сейтниязова и первого секретаря Каракалпакского обкома ЛКСМ Узбекистана С. Каньязова, разработали конкретные мероприятия по дальнейшему улучшению учебно-воспитательной работы в школах и повышению роли комсомольских и пионерских организаций в коммунистическом воспитании молодого поколения.

● В ЦЕНТРЕ ГОРОДА ХИМИКОВ — ЧИРЧИКЕ, НА БЕРЕГУ КАНАЛА ЗАХ, ПРИНЯЛА ПЕРВЫХ КЛИЕНТОВ ГОСТИНИЦА «ЧИРЧИК». НА ЕЕ ТРЕХ ЭТАЖАХ — 150 КОМФОРТАБЕЛЬНЫХ ОДНО- и ДВУХМЕСТНЫХ НОМЕРОВ.

● В КАМАШИНСКОМ районе, в безводной степи, вступил в строй семикилометровый трубопровод, берущий начало у артезианских колодцев в местечке Кызыл-Булак. Новые водопойные пункты на его трассе позволят животноводам совхоза имени Карла Маркса значительно расширить пастбищные угодья.

● СТРОИТЕЛЬСТВО трех новых школ ДОСААФ для технической подготовки допризывников началось в Голодной степи. Первая такая школа — в поселке Джетысай — вступит в строй в год 50-летия Советских Вооруженных Сил, две другие — в Гулистане и Янгиере — в будущем году.

● *У ГОСУДАРСТВЕННЫХ театров и художественных коллективов Узбекистана появился двадцать первый брат. Это «Узбекконцерт» — Гастрольно-концертное объединение Узбекской ССР.*

● ИЗ ХОДЖЕЙЛИ в Ташкент прибыл туристический поезд «Каракалпакистан». В его комфортабельных купе совершают путешествие по стране около пятисот работников сельского хозяйства автономной республики и Хорезма. Туристы пробудут в пути три недели.

● АГРОТЕХНИКУ корневого питания саженцев шелковицы, ускоряющую почти в полтора раза их рост на малоплодородных землях, разработал старший научный сотрудник Ферганской зональной станции по шелководству Ф. А. Чепкунов. Он предложил экономически выгодные нормы внесения в почву минеральных удобрений.

«Правда Востока» — УзТАГ.

ПЯТИЛЕТКУ—ДОСРОЧНО!

ЗИМА НА СЕЛЕ — ВРЕМЯ РАБОЧЕЕ

МАСТЕРА ПОЛИВОВ

В ДВЕ смены ведут промывку засоленных земель поливальщики колхоза «Янги турмуш» Бухарского района. Бригадиры — заслуженный хлопкороб республики Рамазан Мухаммадиев, Усман Хамдамов, Авез Джумаев и другие лично руководят их работой.

Поливальщики снабжены спецодеждой, им в поле доставляют горячую пищу. В первой половине января мастера поливов досрочно выполнили месячное задание.

Ш. МУМИНОВ.

ДРУЖНО — НЕ ГРУЗНО

ПО-БОЕВОМУ готовятся к весне механизаторы и все хлопкоробы сельхозартели имени Ленина Гузарского района. Завершив взмет зяби, трактористы переключились на вывоз удобрений, очистку ирригационной сети. Полным ходом ведется ремонт пропашных тракторов, а хлопковые сеялки уже приведены в порядок.

В прошлом году колхоз получил на каждом гектаре по 32 центнера хлопка. Рубеж третьего года пятилетки — 35 центнеров.

Ш. КУЧАРОВА.

ГЕРОЙ ЕСТЬ ГЕРОЙ

ВЫСОКИМ урожаем «белого золота» ознаменовали юбилейный год Советской власти труженики колхоза «Хива» Хивинского района. Они значительно перевыполнили задание, дали стране сотни тонн сверхпланового хлопка. А самый лучший результат оказался в бригаде Героя Социалистического Труда Джуманияза Абжанова.

Этот коллектив собрал на круг по 46 центнеров высококачественного хлопка с гектара. Новое обязательство бригады — 50 центнеров. Ход подготовки к весне подтверждает слово колхозников. И сейчас бригада Героя впереди.

А. БАБАДЖАНОВ.

ЦЕЛИНА СТАНЕТ ЩЕДРЕЕ

ДОБРАЯ слава в Хатырчинском районе идет о бригаде Чарикула Юлдашева из колхоза имени XXII партсъезда. В прошлом году этот коллектив освоил заброшенные засоленные земли массива Мингтут и собрал по 40 центнеров хлопка на каждом из 102 гектаров. Отличный результат!

Сейчас у колхозников новый план. Тщательно промыв земли, на основе комплексной механизации они рассчитывают получить уже 41-центнеровый урожай. Первый шаг в этом направлении сделан. Зябь поднята, почва промыта и удобрена суперфосфатом.

Д. КАРИМОВ, Т. РАВШАНОВ.

САМЫЙ ПОЧЕТНЫЙ ТИТУЛ

ЕСЛИ вы спросите на «Узбекхиммаше» имя самого передового рабочего, вряд ли вам сразу ответят. В юбилейном году на заводе стало подлинно массовым соревнование за почетное звание лучшего рабочего, мастера и бригады. В числе победителей оказались 23 бригады, сотни тружеников предприятия.

Одним из опытнейших токарей в механосборочном цехе по праву считается Владимир Макаров. Он работает уже в счет 1969 года. Но вслед за ним, накануне юбилея страны, о выполнении двухлетней программы рапортовали еще двести рабочих завода.

Итоги соревнования весомы. Страна получила сверх годового задания большое количество химического оборудования, сэкономлены миллионы киловатт-часов электроэнергии, десятки тонн дорогостоящего металла, освоен и выпущен ряд новых машин и аппаратов.

Многие труженики завода заслужили почетный титул лучшего рабочего в эти дни, дни соревнования за достойную встречу 100-летия со дня рождения В. И. Ленина. Бригады котельщиков-сварщиков, электромонтажников, шлифовщиков, слесарей-сборщиков, руководимые В. Рудиным, Ш. Улановым, З. Абдужалиевой, Е. Волтодорасом, решили пятилетнее задание закончить к 7 ноября 1970 года. Сверх плана машиностроители обязались к концу пятилетки выдать продукции на 300 тысяч рублей. В каждой бригаде открыты личные счета бережливости. За пятилетие намечено сэкономить 445 тонн металла, 3,5 миллиона киловатт-часов электроэнергии, 1.165 тонн условного топлива.

Каждый труженик «Узбекхиммаша» стремится встретить 100-летие со дня рождения В. И. Ленина в рядах тех, кто носит гордое имя лучшего рабочего завода.

О. ЛЕВАК.

Заместитель председателя завкома профсоюза завода «Узбекхиммаш».

Отлично поработала в минувшем году доярка молочнотоварной фермы колхоза имени Карла Маркса Калининского района член КПСС Дильбар Абдуллаева. От каждой из 15 коров она надоила по 4.017 килограммов молока. В нынешнем году Дильбар намерена превысить этот показатель.

Фото К. РАЗЫКОВА (УзТАГ).

Сегодня читайте:

ПЯТИЛЕТКИ ТВЕРДЫЙ ШАГ — 1 стр.

БОГАТСТВА НЕДР УЗБЕКИСТАНА — 2 стр.

НОВОСТИ СО ВСЕХ КОНТИНЕНТОВ — 1 и 3 стр.

ТИЛАВ ИЛЮБАЕВ—СОЛДАТ ПАРТИИ И НАРОДА — 4 стр.

На партийных конференциях

ТРЕБОВАНИЕ ВРЕМЕНИ

КОГДА закончились прения по отчетному докладу и председательствующий объявил перерыв, ко мне подошел один из делегатов. Он — старожил-термезец, и это на его памяти седьмая или восьмая конференция.

— Большего ожидал я от этого дня, — признался он. — Что-то уж больно гладко все да обще. Не получилось серьезного разговора, нет, не получилось.

Думается, что многие делегаты термезской городской партийной конференции испытывали такое же чувство неудовлетворенности. Внешне конференция прошла, казалось бы, активно. Выступили 17 делегатов. Говорили они и об успехах своих коллективов, и о нерешенных вопросах. Но только об одном почти не заходила речь: о том, как же работали в отчетном периоде городской комитет партии, его бюро, секретари, отделы, что было в деятельности горкома такого, что стоит всемерно развивать в будущем и от чего следует отказаться.

Запоминающимся было лишь выступление начальника строительного управления В. Анохина. Он критиковал горком партии за поверхностное руководство строительством. Что ни день, то из горкома звонят и настаивают на переброске рабочих бригад с одного объекта на другой. Главные же ключевые вопросы налаживания работы управления длительное время не решаются.

Остальные ораторы говорили все больше о выделении дополнительных средств, о неполадках в городском хозяйстве. Все это немаловажные проблемы, но разговор о них более уместен на хозяйственных совещаниях. Во время выступления начальника железнодорожной станции пути В. Кима сидящий рядом со мной делегат заметил:

— Точь-в-точь то же самое он говорил недавно на собрании партийно-хозяйственного актива...

ТАКОЙ тон на конференции задал отчетный доклад. Беда в том, что работники городского комитета, готовя доклад, не захотели отойти от привычной, но устаревшей схемы. Доклад можно назвать скорее обзорным, чем отчетным. В нем содержится много фактического материала, довольно обстоятельный анализ хозяйственной деятельности и партийной работы. Но как только дело доходит до выводов, до оценки деятельности горкома, тон резко снижается.

Вот докладчик, первый секретарь горкома Ш. Хикматов, говорит о том, как готовятся предприятия к переходу на новую систему планирования и экономического стимулирования. Вырисовывается довольно тревожная картина. На некоторых предприятиях увеличиваются производственные мощности, а уровень фондоотдачи снижается. Так, на хлопкоочистительном заводе производственные мощности увеличились на 50 процентов, а выпуск продукции — лишь на 20 процентов. Вот тут бы горкому и признать, что недостаточно занимались изучением экономики предприятий, внедрением НОТ, доложить бы конференции, что практически было сделано и что упущено в этом деле. Но нет, разговор обрывается на полуслове.

Или заходит речь о кирпичном заводе — предприятии, ставшем в городе, что называется «притчей во языцех». Этому предприятию, говорит докладчик, уделяли немало внимания, постоянно помогали совершенствовать производство, механизировать производственные процессы, обеспечивать ритмичную работу. Но далее выясняется, что завод недодал 9 миллионов штук кирпича, что качество продукции попрежнему очень низкое. Спрашивается, в чем же проявились внимание и помощь горкома?

А вот о техническом прогрессе. Докладчик говорит: «Проведен ряд мероприятий, которые нацеливали первичные парторганизации на ускорение технического прогресса». И тут же упоминание о том, что доля ручного труда в производстве еще очень велика. Так что же это за «нацеливающие мероприятия», если они не дают отдачи?

Остро критиковалась в докладе партийная организация строительного управления. Здесь была запущена организационная и партийно-политическая работа, редко проводились собрания, партбюро мирилось с тем, что некоторые коммунисты не служат примером добросовестного отношения к делу. «Правильно поступили коммунисты, — замечает докладчик, — не избравшие вновь т. Кириллина своим секретарем».

Правильно-то правильно, но разве городской комитет вправе наблюдать со стороны за тем, как одна из крупнейших первичных парторганизаций снижает свою боевитость? Надо было своевременно принять надлежащие меры, а уж если этого не сделали, то признать на конференции: виноваты, проглядели.

Трудящиеся Термеза давно перешли на пятидневную рабочую неделю с двумя выходными днями. В связи с этим надо было лучше организовать торговлю, бытовое обслуживание, работу культурно-просветительных учреждений. Пока все это остается проблемой, к решению которой только приступили. И разве могло удовлетворить делегатов такое заявление докладчика: «В этом в определенной мере повинны городской комитет партии и горисполком, которые своевременно не подсказали руководителям и не потребовали от них разработки, осуществления конкретных мероприятий?».

Не было в отчете и принципиальной оценки недостатков в подборе кадров. А делегаты вправе были ожидать серьезного разговора на эту тему. Горком еще нередко выдвигает на руководящую работу людей, не изучив их как следует, не посоветовавшись с коммунистами. Так получилось, например, с выдвижением на пост директора хлебозавода т. Божедомова. Если бы в городском комитете хорошо пригляделись к этому работнику, то увидели бы, что руководство предприятием ему явно не по плечу. Но этого не сделали. Дело кончилось тем, что завод стал работать все хуже и, несмотря на реконструкцию, резко сократил выпуск продукции.

ВЫВОД из всего сказанного в докладе напрашивался один: стиль и методы работы городского комитета нуждаются в совершенствовании. Повседневная опора на первичные организации, повышение их роли и ответственности еще не стало для горкома главным. Работники горкома часто распыляют свое время и внимание на множество чисто хозяйственных дел.

Стоит побыть в кабинете первого или второго секретаря горкома 15—20 минут, как становишься свидетелем телефонных звонков по поводу невыделенной автомашины, простаивающей бригады, не подвезенного гравия. Конечно, надо повседневно руководить хозяйственными делами, но ведь горком партии не диспетчерский пункт.

Если бы здесь настойчиво повышали ответственность руководителей за порученное дело, а не подменяли их, то у работников горкома нашлось бы время для более важных проблем.

Горком партии не вынес на суд делегатов свой стиль и методы. Было только сказано, что на заседаниях бюро теперь реже обсуждаются хозяйственные вопросы. Слов нет, это заслуживает поддержки, но вовсе не исчерпывает разговора о стиле.

Характерно, что в последнем варианте отчетного доклада, в том самом, с которым т. Хикматов выступал с трибуны конференции, есть страничка, где члены бюро признают недостатки в своей работе. Эта страничка содержала не очень-то острую самокритику, но и ее почему-то решили снять. А напрасно.

На ход конференции повлияло и то, что уже к началу ее работы в президиуме был пространный список выступающих. В самой заботе о заблаговременной подготовке ряда выступлений ничего предосудительного нет. Можно предупредить ту или иную парторганизацию о том, что выступление ее представителя на конференции желательно. Но подготовленный в данном случае список состоял в основном из так называемых «штатных ораторов», известных тем, что критики от них ждать нечего. Когда же этот список был исчерпан и стали выступать делегаты, записавшиеся в ходе самой конференции, пришло время прекращать прения.

ВСЕ сказанное, разумеется, не означает, что Термезский горком партии работал плохо. Вовсе нет, за два года сделано много, и это знают не только коммунисты, а и все трудящиеся областного центра. Члены бюро — люди высокого долга, обладающие теми качествами, которые нужны партийным руководителям. И очень хорошо, что все они вновь избраны на свои посты. Речь идет о другом: о новых, диктуемых временем, стиле и методах работы, о том, что надо решительно отказываться от всего отжившего, устаревшего, шире развертывать товарищескую и вместе с тем взыскательную критику и самокритику.

Это принесет делу только пользу. Углубленный анализ, конкретные меры по улучшению партийного руководства хозяйственным и культурным строительством, усилению политико-воспитательной работы в массах — вот что должно было находиться в центре внимания делегатов конференции. Ведь партийная конференция — это большая школа: для горкома партии, для делегатов, для всей городской организации.

В. НЕЙБУРГ.
Соб. корр. «Правды Востока» по Сурхандарьинской области.

В ДОБРЫЙ ПУТЬ, БУШУЕВСКАЯ!

НАШИ ИНТЕРВЬЮ

В КОНЦЕ минувшего года большой группе ученых и практиков вручены премии Министерства сельского хозяйства СССР и Министерства сельского хозяйства республики за выведение новой бушуевской породы крупного рогатого скота. Корреспондент «Правды Востока» обратился к руководителю работ, заведующему отделом Узбекского научно-исследовательского института животноводства, кандидату сельскохозяйственных наук А. А. Атбашьяну с просьбой рассказать о проделанном и поделиться планами на будущее.

— Каково значение бушуевской породы для дальнейшего развития животноводства республики?

— Бушуевская порода скота выведена в результате более чем полувековой работы большого коллектива научных работников, специалистов и животноводов Сырдарьинской области. Основоположник этого труда — замечательный русский ученый Михаил Михайлович Бушуев путем сложного скрещивания местного зебувидного скота с привозным решил большую задачу. Основная цель — получить животных, хорошо приспособленных к местным кормовым условиям и устойчивых к кровопаразитарным заболеваниям — была достигнута еще в предвоенные годы.

Теперь же получены новые качественные изменения этого скота. Вес животных увеличился почти вдвое. От бушуевок сейчас надаивают до 3,5 тысячи килограммов молока в год с жирностью до 4,1—4,3 процента.

Отсюда и значение новой породы для молочного животноводства республики. Разведение бушуевского скота сулит, таким образом, весомые выгоды.

— Александр Аракелович, что можно сказать о расширении ареала этой породы?

— Как известно, бушуевский скот выведен и разводится в основном в Голодной степи. Ныне намечается расширение зоны его разведения до 29 районов в восьми областях. С этой целью племферма гулистанского совхоза «Социализм» будет преобразована в племзавод скота бушуевской породы.

В зоне Голодностепского госплемрассадника организуется племенной учет скота в хозяйствах и у населения для планомерной закупки телок новой породы. В 1968—1970 годах количество бушуевок в стаде здесь намечено довести до 50 процентов. Перед Министерством сельского хозяйства СССР поставлен вопрос о переводе ферм экспериментального совхоза «Малик» на разведение племенного бушуевского скота.

В широких масштабах планируется выращивание племенных быков-производителей и ремонтных телок для продажи их в Ташкентскую, Самаркандскую, Ферганскую и другие области. К концу пятилетки планируется довести поголовье бушуевского скота до 35.000 голов.

— Что нового ожидается в селекционной работе?

— План работы обширен, остановлюсь на основных направлениях. Предусматривается чистопородное разведение и скрещивание скота бушуевской породы с местным, постоянный отбор лучших животных. Животноводы, ученые и практики продолжают работы по выведению новых линий скота, созданию племенных заводов и ферм. Увеличение срока хозяйственного использования коров до 10—12 лет позволит более результативно заняться селекцией, совершенствованием этой ценной породы.

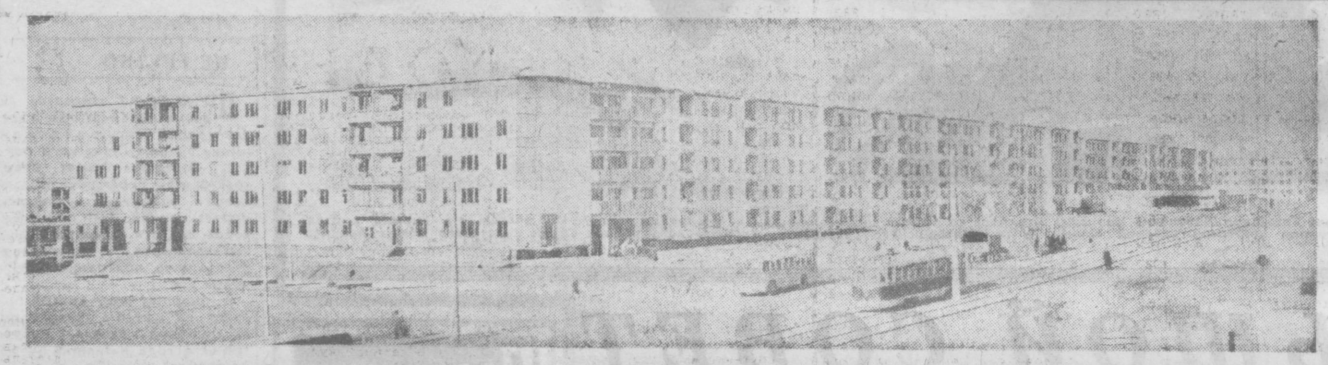

Еще год тому назад здесь был пустырь, а сейчас на этом месте раскинулся большой жилой массив. На северо-востоке Ташкента возведено свыше 20.000 квадратных метров жилой площади, построены магазины и предприятия бытового обслуживания.

Фото И. ГЛАУБЕРЗОНА и В. СИРОТКИНА.

НЕ СЧЕСТЬ СОКРОВИЩ...

- ГНЕЗДО КРЫЛАТОГО МЕТАЛЛА
- ЦЕМЕНТ — В ПОДАРОК
- КТО ПОДНИМЕТ АЛУНИТ?
- КОГДА ВОЛНУЮТСЯ ГЕОЛОГИ
- УЗБЕКСКИЕ САМОЦВЕТЫ

ЭТОТ репортаж о выставке я написал... на одном из ее экспонатов. Потому что белая глянцевая бумага, лежавшая на стенде, оказалась экспериментальной.

И белизну, и глянец, и прочие качества, которые слились в понятии «первый сорт», бумаге придал ангренский каолин. Что ж, мне оставалось нанести на столь удачно попавший под руку экспонат все остальное, о чем рассказывала выставка в здании ЦК Компартии Узбекистана.

И я начал именно с каолина не потому, конечно, что он помог мне. Была более важная причина: даже в тех несметных богатствах, которые представляла выставка минерального, строительного и химического сырья, каолин по праву занимал первое место. А его «бумажная служба» была, хоть и весьма полезной, но далеко не самой важной.

...Рядом с серыми, розоватыми и белыми комьями каолина серебрился куб «крылатого металла». Алюминий... Его можно черпать — практически без конца, без края — из запасов ангренского месторождения. И вот, что любопытно — к этому богатству, обнаруженному здесь довольно давно, не сразу применили слово «запас». Серые глыбы породы, покрывающей пласты угля, четверть века идут в отвалы. Для угольщиков это — пустая порода, преграждающая путь к топливу. Но геологи и металлурги видят иное. В их глазах «пустая порода» оборачивается ценнейшим сырьем.

Каолин спекают с известняком — его можно брать на соседнем Карахтинском месторождении, — и получается глинозем — исходный продукт для выплавки алюминия. Самого дешевого в стране!

И даже «еще дешевле». Потому что в предварительный расчет стоимости металла не включены выгоды побочных производств. Оказывается, без существенных дополнительных усилий можно вместе с глиноземом получать цемент. Вернее, его нельзя не получать. Такова технология. После обогащения каолина на центрифугах, после спекания его с известняком, на тонну глинозема получается восемь тонн клинкера — по существу готового портланд-цемента. Отличного цемента — его марка «600». А тонна цемента стоит 16 рублей. Итак, на каждую тонну основного продукта — глинозема — «сам собой» преподносится весьма ценный подарок.

В этих же отвалах, которых со временем может накопиться около полумиллиарда тонн, заключена еще одна возможность разбогатеть. Вторичные каолины, прикрывающие ангренский уголь, — отличное сырье для огнеупорных изделий — шамота. Здесь нужен еще один расчет. Сейчас в Узбекистан завозятся десятки тысяч тонн огнеупоров в год. Доставка обходится 15 рублей за тонну. Средства, сэкономленные на перевозке хотя бы в течение одного года, позволят создать на месте производство огнеупоров. Да не простых, а самых лучших — класса «А». Кстати, лет через 10—12 растущей металлургии Узбекистана понадобится вдвое больше огнеупоров.

Мы привели здесь далеко не все, что готовы подарить нам ангренские каолины. Ведь пока речь шла лишь о вторичных каолинах, покрывающих уголь. А едва экскаватор выбирает из карьера топливо, под ним обнаруживаются белейшие пласты первичных каолинов. Они годятся на все, что можно делать со вторичными каолинами. А сверх того — на прозрачный, звенящий фарфор, который в умелых руках не уступит фарфору знаменитых мейсенских сервизов, и на электротехнический фарфор — для изоляторов, способных выдержать напряжение свыше полумиллиона вольт.

...Образцы, предположения, расчеты. Когда же эти запасы станут живым богатством, начнут свою службу? Очень скоро, должно быть. Уже строится в республике опытный завод для получения глинозема. А дальше... Затем и отвели на выставке целый стенд ангренским каолинам, чтобы еще раз привлечь к ним внимание строителей, химиков, металлургов, бумажников, экономистов.

Ведь даже те месторождения минерального сырья, которые уже разрабатываются, заслуживают внимания как стартовая площадка нового дела. Вернемся к проблеме цемента — один из стендов посвящен цементному сырью. Образцы и схемы говорят о том, что все три завода — Бекабадский, Кувасайский, Ахангаранский обеспечены сырьем на десятки и сотни лет вперед. В Фархадских скалах, на Карахтайском, Карачатырском и других месторождениях известняков, суглинков, глинистых

РЕПОРТАЖ С ВЫСТАВКИ МИНЕРАЛОВ УЗБЕКИСТАНА

сланцев разведанные запасы непрерывно растут. А в резерве — еще десятки месторождений. И резерв этот не только для действующих заводов. Уже разведаны Керминские запасы известняка и Зияддинские суглинки, на которых можно построить в районе города Навои крупнейший в Узбекистане завод.

Рост — не только в тоннах. Он и в качестве изделий. Так вот — в недрах нашего края найдено сырье, способное придать цементу новые свойства. Например, алунит, которого много в Акташе и десятках других мест. Стоит добавить в шихту 5—10 процентов этого зеленоватого или розоватого минерала, и получается цемент, который уже не назовешь попросту «хлебом строительства». Это — «хлеб» с множеством других «питательных» элементов. Алунитизированный цемент водонепроницаем. Этот цемент морозостоек. Он схватывается за одну минуту, а за сутки набирает вдвое большую прочность, чем обычный цемент. Он может расширяться — незаменимое свойство при замоноличивании стыков железобетонных конструкций, при необходимости заполнить трещину, при тампонировании скважин. Вот что означает использование алунита.

Но здесь приходится сменить тон нашего рассказа. Не везет пока алуниту... Узбекские геологи, первыми в стране исследовавшие пути широкого использования этого минерала, еще ждут тех, кто должен поднять сокровища. Это могли бы быть строители — ради цемента. Или химики — ведь алунит отличный пигмент для красителей. Или виноделы — алунит очищает солнечные напитки. Или нефтяники — алунит осветляет нефтепродукты, очищает минеральные масла. Или физики — алунит преграждает путь проникающей радиации. Или, наконец, работники «Узсельхозтехники». Потому что алунит — природное удобрение. Он содержит такие питательные вещества, как фосфор и калий, ряд микроэлементов. Опыты, проведенные в институтах ботаники и химии Узбекской академии наук, показали, что внесение алунита в сочетании с суперфосфатом повышает урожайность хлопчатника. Алунит увеличивает и сборы овощей, больше того, отдавая им микроэлементы, он делает овощи более полезными.

Вот такое двойственное чувство — радость за богатства недр нашего края и огорчение оттого, что эти богатства порой обходят стороной, — мы не раз еще испытали у стендов выставки. В Кызылкумах найдено одно из самых щедрых в стране месторождений охры. Да не простой, а золотистой, дающей самые сочные и нежные тона. Эту охру даже при нынешних ограниченных размерах добычи уже оценили многие предприятия России, Украины, Грузии. А Ташкентский лакокрасочный завод предпочитает завозить охру худшего качества из-под Воронежа. Расстояние втрое больше. А есть по соседству с охрой в Кызылкумах, да и в других местах еще десятки месторождений строительного и химического сырья, до которых вообще пока «руки не дошли».

Вот красуются на стенде блоки из ракушечника. В Одессе и Крыму из таких блоков строят целые кварталы. О том, что ракушечник вполне пригоден и в условиях Узбекистана, свидетельствует поселок Дехканабад в Кашкадарьинской области. Но из десятков миллионов кубометров камня, найденного на Каракушханинском и Дехканабадском месторождениях, взята самая малая доля. Между тем этот камень в два-три раза прочнее кирпича, и класть его удобнее: каждый блок заменяет восемь кирпичей.

В чем же дело? Ведь есть же в республике прекрасный опыт использования многих кладовых природы. Непрерывно растет выпуск керамзита и других искусственных заполнителей бетона. Дан ход месторождениям гипса — в Кагане делают алебастр и гипсолитовые плиты. И даже барханным пескам нашли применение — научились делать пенобетон. Значит, надо Министерству промышленности строительных материалов вести работы самым широким фронтом, охватывая новые ресурсы производства всех изделий, от кирпича до стекла.

Кстати, о стекле. В Кызылкумах найден кварцевый песок, пригодный для изготовления витринных полотнищ, так полюбившихся архитекторам. Скоро ли будет заложен на этих месторождениях стекольный завод? Не все сразу, ответят плановики и производственники. Конечно, не все сразу. Но пусть не будет упущен ни один день возможных, реальных сроков.

Ведь вот они — тянутся к нам своими красками, сверкающими гранями, чудесными узорами — граниты, не уступающие украинским, мраморы, которым позавидуют прославленные месторождения Италии и Греции, халцедон, оникс, лиственит, яшма, родонит, бирюза... В этих чудесных минералах воплотились щедрость и красота родного края. Вот почему так понятны и гордость, и волнение, с которыми говорят о них инженеры экспедиции «Химгеолнеруд», ставшие гидами выставки, — З. Рабкова, Ю. Бескровный, У. Туранов, Р. Элисбаров, А. Талипов, Е. Семечкина... Они, да и все остальные геологи, причастные к поиску этих кладов, вплоть до министра геологии Х. Т. Туляганова, которого не раз можно было видеть у стендов, — все они не только знакомят с ней, но и ищут «потребителей», ищут тех, кто проникнется мечтой геолога, здраво подсчитает выгоду, увидит контуры будущего производства.

И хочется верить, что на той самой бумаге, которая сработана с помощью ангренских каолинов, мы еще расскажем о тысяче щедрых даров наших недр, ставших на службу Родине.

Е. ЕФИМОВ.

ПИСЬМО В РЕДАКЦИЮ

ЧТО ЗАБОТИТ ВИНОГРАДАРЯ

ЗАКОНЧИЛСЯ юбилейный год. В сельскохозяйственных предприятиях, как и всюду, подводят итоги производственной деятельности. Они поучительны и в садвинсовхозе «Нижний Чирчик».

Плановые задания перевыполнены по всем показателям. Хозяйство произвело больше предусмотренного планом: фруктов — на 1.810 тонн, винограда — на 1.225 тонн. Значительно перекрыты задания по производству овощей, молока, мяса и другой продукции.

Высоки и экономические показатели. Значительно снижены трудовые и денежные затраты на производство единицы продукции растениеводства и животноводства, что привело к удешевлению ее себестоимости. Совхоз получил 750 тысяч рублей сверхплановой прибыли.

Такие результаты достигнуты благодаря самоотверженному труду всего коллектива, широкому применению механизации и прогрессивных приемов агротехники. Все агротехнические мероприятия, связанные с уходом за виноградниками и садами, осуществлялись в лучшие сроки и высококачественно. Отрадно, что большой объем работ выполнен механизмами. Это обеспечило значительное повышение производительности труда, что особенно важно при недостатке у нас рабочей силы.

Коллектив совхоза горячо откликнулся на почин москвичей и ленинградцев, развернувших соревнование за досрочное выполнение пятилетнего плана. У нас намечалось в 1970 году довести производство винограда до семи тысяч тонн и фруктов — до четырех тысяч тонн. Мы рассчитываем достичь этого уровня на год раньше. Значительно будет увеличено в оставшееся время и производство другой продукции.

Среди садоводов и виноградарей широко развернулось социалистическое соревнование за получение высокого урожая в третьем году пятилетки. Полностью обобраны и закрыты виноградные лозы. Полным ходом ведутся обрезка фруктовых деревьев и их химическая обработка против сельхозвредителей. В садах и виноградниках в почву вносятся минеральные удобрения. Ведем ремонт шпалер, очистку ирригационной сети, вывозку навоза и подготовку техники.

Принимаются все меры к тому, чтобы повысить культуру земледелия, увеличить производство продукции. Но нам нужна и помощь. В наших условиях хорошие результаты дает шпалерный способ выращивания винограда. Но из-за недостатка лесоматериалов совхоз вынужден применять железобетонные столбы, выпускаемые заводами Министерства строительства. А ведь они очень громоздкие и низкого качества. Своими силами наладить изготовление столбов мы не в состоянии.

Стало быть, руководители заводов и министерства обязаны позаботиться об обеспечении садово-виноградарских совхозов и колхозов более пригодными железобетонными опорами.

Совхоз отгружает большое количество фруктов и винограда в промышленные центры страны. Для этого требуется много тары. Готовить ее лучше всего в первом и втором кварталах года, когда в хозяйстве есть свободные руки. Но беда в том, что тарные дощечки и гвозди нам присылают в июле и даже в сентябре, к тому же очень мало. Из-за этого задерживается отправка продукции, снижается ее качество.

Или такой вопрос, как реализация семечковых плодов — падалицы. Консервные заводы и торгующие организации ее не берут. Чтобы сбыть падалицу, нам приходится обивать пороги у многих организаций. На это уходит много времени и сил. Конечно, коллектив совхоза старается сделать все возможное, чтобы меньше было падалицы, но ведь это зачастую обусловливается стихийными условиями. Мне кажется, надо принять меры, чтобы хозяйства могли реализовать такую продукцию в свежем виде, так как сухофрукты из разных плодов получаются низкого качества.

Решение этих и других наболевших вопросов поможет нашему совхозу и другим специализированным хозяйствам значительно улучшить свою деятельность.

С. АТАДЖАНОВ,
Директор совхоза «Нижний Чирчик».
Аккурганский район.

ПОДНИМАЕТСЯ ГОРОД В СТЕПИ

В ТАЛИМАРДЖАНЕ — городке строителей Каршинского магистрального канала — начались посадки клена, серебристого тополя, ясеня, вишни. Там, где носились смерчи да звенела под ногами прокаленная лучами солнца земля, зашумит листвой зеленый сад. Только в нынешнем году в городке будет высажено тридцать тысяч деревьев.

Нынешний год для строителей особенный. Им предстоит завершить весь комплекс сооружений городка. Здесь будут возведены сотни квартир, средняя школа на 640 мест, клуб, детский сад, универмаг и другие культурно-бытовые учреждения.

(УзТАГ).

ПО ЗАКОНАМ ДРУЖБЫ

СОВЕТСКИЙ СОЮЗ оказывает большую помощь странам, освободившимся от колониальной зависимости. Огромный опыт, накопленный Узбекистаном в ирригационном строительстве, широко используется для осуществления мероприятий по орошению земель в Афганистане и ОАР. Помимо Асуанской плотины, которая после завершения работ увеличит орошаемую площадь на 700 тысяч гектаров, или целую треть ныне используемых земель, большие работы развернулись на севере ОАР в районе Александрии. На массиве эль-Тахрир создаются образцовые государственные хозяйства по выращиванию технических, зерновых и других культур.

Институт «Средазгипроводхлопок» принимает активное участие в проектировании оросительных сооружений в этой зоне. Видный советский специалист является консультантом-директором госхоза в эль-Тахрире. Там же работают наши проектировщики, электрики, механики, работники насосных станций, трактористы.

Управление «Средазирсовхозстрой» организовало широкую подготовку и повышение квалификации арабских специалистов. Обучение и стажировку уже прошло около 40 человек — агрономы, почвоведы, экономисты, механики, ремонтники, бухгалтеры и лица других специальностей. Базой для обучения и стажировки стали институты ирригации, экономики сельского хозяйства, механизации и электрификации сельского хозяйства (САИМЭ), СоюзНИХИ, предприятия «Узсельхозтехники», целинные совхозы Голодной степи. В ряде случаев обучающиеся являются дублерами руководителей наших совхозов.

Помимо Узбекистана, стажировка специалистов ОАР осуществляется в братской Туркмении на строительстве Каракумского канала, в Ашхабадском институте пустынь, на освоении земельных массивов, отведенных в Каракумах.

И. АЛЕКСАНДРОВ.

К республиканскому съезду учителей

ВОСПИТАНИЕ ЧУВСТВ

ХУДОЖЕСТВЕННОЕ воспитание народа — одна из важнейших задач в строительстве культуры. Научить человека, особенно юного, правильно и по достоинству ценить прекрасное в жизни и искусстве—это значит обогатить его духовный облик, способствовать гармоническому развитию личности.

Школа № 169 Октябрьского района Ташкента — одна из обычных восьмилетних школ, каких сотни в республике. Шесть лет назад поднялись на пустыре ее корпуса. Первое, за что пришлось взяться педагогам и ученикам, было озеленение двора. С этого, собственно, все и началось. Достали черенки и саженцы деревьев и кустарников, семена цветов и трав. На помощь пришли родители, шефы. Ребята сами планировали цветники, размещение деревьев в будущем саду. Постепенно поднялся и окреп школьный сад. С каждым годом он все разрастается, и новые поколения детей ухаживают за деревьями и кустами.

Вот и сейчас школьный двор встречает нас почерневшими пластами земли на грядках: ребята готовятся к новым посадкам. Много зелени, цветов в коридорах школы. Ребята охотно выращивают их даже зимой, следят за состоянием своего большого хозяйства. В кабинете директора из-за стола поднимается невысокая и уже не молодая женщина.

— Мархамат, дорогие гости, — радушно здоровается с нами заслуженная учительница республики директор школы Мукаррам Гафуровна Адылова. Она с удовольствием показывает свою школу.

Интересно оформлены помещения. На первом и втором этажах рассказывается о жизни и деятельности В. И. Ленина, на третьем и четвертом — о шедеврах мировой живописи. Откроем дверь с табличкой «Кабинет биологии». Здесь небольшой островок природы. На каждом столе выращиваются домашние растения, в углу в больших клетках щебечут птицы, у стены в аквариумах плавают золотые рыбки. В маленькой лаборатории рядом с кабинетами стоят многочисленные ящики с рассадой: идет подготовка к весне. В кабинете физики можно увидеть сделанные школьниками электрифицированные карты «По ленинским местам» и «Промышленность Узбекистана». А в классах нас заинтересовали парты: очень удобные, раздвижные, они настраиваются на любой рост. У парт светлые деревянные крышки, добротные ящики для портфелей. Так тоже воспитывается вкус.

Большую роль в эстетическом воспитании детей играет библиотека. Здесь богатый выбор литературы. На полках произведения классиков, современных писателей. В абонементах встречаешь и сказки Пушкина, и лирику Лермонтова, и рассказы Тургенева. Работники библиотеки проводят читательские конференции по новинкам литературы, организуют тематические выставки книг о Ленине, о Великом Октябре, о молодежи. Традиционными стали здесь и вечера, посвященные жизни и творчеству Г. Гуляма, имя которого присвоено школе. Не забывают в библиотеке и малышей. Для них здесь организован кружок «Учимся хорошо читать». У библиотеки много помощников среди ребят, которые «лечат» книжки, помогают в организации выставок, пропагандируют книжные новинки.

Заслуженным успехом пользуется в школе танцевальный ансамбль. В его репертуаре танцы народов СССР, народов мира. В канун 50-летия Великого Октября ученики побывали в гостях у ребят школы № 169 Москвы на сборе школ крупных городов страны. Ансамбль занял на этом интересном сборе второе место.

— В этом году нас приглашает школа № 169 Ростова-на-Дону, а потом думаем провести праздник дружбы и у нас, — говорит заместитель директора по воспитательной части Д. Муминов.

Ребята с удовольствием пробуют свои силы и в хоре, который состоит из 300 человек. Здесь ребятам прививается любовь к народной песне. А вот за дверью звучит национальная мелодия: идет репетиция большого ансамбля народных инструментов. Начинали здесь с одного дутара, а сейчас их больше двадцати, начали с аккомпанемента певцам и танцорам, а сейчас с успехом исполняют сложные музыкальные произведения узбекских композиторов. Девиз оркестра: «Музыку всем и каждому». А потому ребят с дутарами и дойрами часто увидишь и в махаллях района, и на родительских собраниях, и, конечно, на своих вечерах и встречах.

Всей работой по художественному воспитанию школьников руководит кабинет эстетики, который возглавляет учитель пения Анвар Ливиев. Здесь рождались все ансамбли, оркестр национальных инструментов, здесь задумываются различные вечера и конкурсы. Кабинет эстетики проводит встречи с писателями, музыкантами, артистами, устраивает диспуты и лекции о музыке, живописи, литературе. При кабинете эстетики создан уголок В. И. Ленина, где подобраны интересные материалы о жизни и деятельности Ильича, проводятся беседы на темы: «Ленин и музыка», «Любимые песни Ильича».

Основа эстетического воспитания в школе — уроки. Речь учителя, культура его поведения, учебные пособия, которые он показывает детям, — все это играет важную роль в воспитании чувств. И в 169-й заботятся об уровне преподавания. Учителя русского и узбекского языка и литературы широко используют на уроках репродукции произведений искусства, музыкальные записи. Особо они заботятся о культуре речи учеников, учат их владеть словом. Не случайно их питомцы заняли первое место в городском конкурсе чтецов.

Коллектив школы постоянно ищет новые формы эстетического воспитания детей. В самой жизни, в труде видят здесь неиссякаемый источник воспитания нового человека. Сейчас педагоги школы готовят к печати брошюру по проблемам эстетического воспитания детей. Думается, что она будет полезной для педагогов республики.

Р. ДАМИНОВ.
Директор Ташкентского городского Дома пионеров и школьников имени А. Набиева, делегат съезда учителей Узбекистана.

Зухра Уразова — одна из лучших швей-мотористок ташкентской швейной фирмы «Красная заря». Она работает на пошиве мужских пальто. Изделия, вышедшие из ее рук, отличаются добротностью и изяществом.

Фото А. ПАЛЕХОВА.

РАССКАЗЫ О ВОИНАХ

«На страже Родины» — так названа серия рассказов и очерков о воинах Советской Армии, выпускаемая издательством «Ёш гвардия». Много книг уже получили читатели, и каждая познакомила их с интересными людьми.

Достойное место в молодежной библиотечке заняла брошюра И. Кургузова с пятнадцатью рассказами о воинах Узбекистана, участвовавших в Великой Отечественной войне и награжденных орденами Славы трех степеней.

Сошли с издательского конвейера книги Н. Лященко «XXIII съезд КПСС о дальнейшем укреплении обороноспособности Советского государства» и Н. Саутова «Партия и армия».

(УзТАГ).

К 100-летию со дня рождения М. Горького

ПЬЕСЫ ГОРЬКОГО—НА СЦЕНУ!

ДРАМАТУРГИЮ Горького по праву называют драматургией трех революций, а его творчество — художественной летописью эпохи, которая ознаменована вступлением на политическую арену русского пролетариата, его борьбой и победой. Обращение к имени великого Горького в первом «театральном обозрении 1968» вполне соответствует торжественности и значительности завершившегося юбилейного года. А призыв к постановке его пьес в 1968 году не только дань памяти — ведь 28 марта отмечается столетие со дня рождения Горького, — но и надежда на естественное продолжение юбилейного сезона, посвященного пятидесятилетию Великого Октября.

Конечно, театральному обозревателю уместнее всего «обозреть» идущие постановки Горького. Но, увы, кроме «Последних», в Академическом русском театре драмы имени Горького обозревать пока нечего. А посему это не столько обозрение, сколько напоминание и пожелание.

Притягательная сила великих дат и великих имен непременно подразумевает утроенную ответственность каждого, кто на них откликается. А в нынешнем году в двух театрах собираются поставить «Мещан», в трех — «На дне», думают также о «Сомове и других», об «Алеше Пешкове» (по мотивам автобиографических повестей). Быть может, в этих предположениях хотелось бы большего разнообразия. Но, с другой стороны, в истории советского театра уже наблюдалось, что на отдельных этапах особый интерес вызывали только определенные произведения.

Горьковские пьесы в русских и узбекских театрах Узбекистана ставились в основном до 1957 года. За последние десять лет, как это ни печально поставлено только три новых спектакля: «На дне» в Самаркандском узбекском театре (вошедший в репертуар дипломный спектакль театрального института, основная группа выпускников которого влилась в театр), «История пустой души» (инсценировка «Жизни Клима Самгина») и «Последние» — спектакли Ташкентского русского театра имени Горького.

В русских коллективах в разное время, а в отдельных случаях и не однажды, были поставлены, кроме перечисленных, «Мещане», «На дне», «Дачники», «Враги», «Егор Булычов и другие», «Достигаев и другие», «Яков Богомолов». Среди них — интересные для своего времени постановки.

Сценическая история Горького в узбекском театре началась в 1939 году, когда в Академическом театре имени Хамзы был поставлен «Егор Булычов и другие», и исчисляется (не считая учебных работ театрального института) еще четырьмя постановками: тем же «Егором Булычовым» в Самаркандском театре (1958), «Мещанами» (1951) и «Вассой Железновой» (1952) в театре имени Хамзы и уже названным спектаклем «На дне» (1965) в Самарканде. Если оглянуться на все горьковские спектакли, осуществленные в республике, то надо признать, что, во-первых, обращение к Горькому не является систематичным и последовательным и, во-вторых, основное достоинство большинства постановок заключалось в отдельных значительных актерских работах. А нынешний этап прочтения Горького в советском театре предполагает гармоническое единство новаторского режиссерского прочтения с открытиями актеров в имеющих богатую традицию горьковских ролях. «Дачники» в Московском Малом театре, «Варвары» и «Мещане» в Большом драматическом театре имени Горького и «На дне» в Академическом театре драмы имени Пушкина в Ленинграде, «Старик» в Казани и «Яков Богомолов» в Новосибирске — это «правофланговые», лидеры сегодняшнего «горьковского театра». И на них следует равняться. Что же нужно иметь в виду нашим театральным коллективам, о каких исходных принципах, равно относящихся к сценическому воплощению любого горьковского произведения, следует обязательно помнить?

Крупнейший советский горьковед и известный театральный критик Ю. Юзовский многократно подчеркивал, что в драматургии Горького идеология приобретает особое значение, особый характер. Идеологическое начало в драмах Горького дает себя знать и в содержании пьес, и в их стиле. В своеобразной и новаторской драматической форме горьковских пьес сплавлены, условно говоря, два начала: «философское» и «житейское». Эта двухплановость и двухслойность, при определяющем положении «философского» начала, и составляет камень преткновения для большинства театров, берущихся за воплощение Горького.

Те лучшие советские постановки, которые были названы, и отличаются единством и гармонией этих двух начал.

И зрители (утверждаю так, потому что мне посчастливилось видеть эти спектакли) волнуются за героев, но в то же время думают и о проблеме, от которой зависят их судьбы. Переживание и мысль сопутствуют друг другу, усиливая и обостряя интерес к происходящему.

Но, к сожалению, значительно чаще (куда чаще) этого интереса нет, ибо «философская» мысль и «житейский» сюжет расходятся в постановке. Это еще в лучшем случае. А то они и совсем не соприкасаются. В одних спектаклях все внимание только на «житейском» плане, и тогда возникают, иногда привлекающие зрителей, жанровые картины быта, впрочем, вскоре надоедающие. В других же спектаклях все сосредоточено на «философском» начале, и тогда отвлеченное резонерство губит их.

К сожалению, подобного рода отступления наблюдались и в сценической истории пьес Горького в Узбекистане. У нас опасности такого рода возрастают еще и потому, что элементы дидактизма, наблюдающиеся в узбекском сценическом искусстве, могут еще больше усилить это резонерство, а склонность к жанрово-бытовым решениям — укрепить в горьковских постановках изобразительность, бытописательство в ущерб философии мысли спектакля.

Наивно было бы представлять дело так: после этих напоминаний театрам удастся избежать типичных ошибок в прочтении Горького. В то же время позволю себе надеяться, что предостережения эти не лишни в предвидении довольно широкого обращения театров к горьковскому наследию.

К тому же, по отношению к узбекскому (и любому нерусскому) театру возникает еще одно существенное соображение. Если вспомнить, какое огромное значение придавал Горький «первоэлементу» литературы — языку, слову в драме и как он сам пользовался этим «первоэлементом», то можно понять, сколь ответственна здесь роль переводчика. Адекватный художественный перевод Горького является важнейшим условием глубокого сценического раскрытия его пьес в национальных театральных коллективах.

Важность постановок пьес Горького, причем таких, которые бы привлекли внимание зрителей, продиктована сегодня не только юбилейными соображениями, хотя всенародное общественное внимание к Горькому—благоприятный момент и для театров. Вопрос о дальнейшем повышении философского, интеллектуального уровня советского театра, в том числе театра Узбекистана, один из важнейших вопросов современного развития культуры. Постановка горьковских произведений может дать многое в решении этой задачи.

Я. ФЕЛЬДМАН.
Кандидат искусствоведения, театральный обозреватель «Правды Востока».

СООБЩЕНИЕ ТАСС

«КОСМОС-199»—В ПОЛЕТЕ

16 января 1968 года в Советском Союзе произведен очередной запуск искусственного спутника Земли «Космос-199».

На борту спутника установлена научная аппаратура, предназначенная для продолжения исследований космического пространства в соответствии с программой, объявленной ТАСС 16 марта 1962 года.

Спутник выведен на орбиту с параметрами: начальный период обращения 90,2 минуты; максимальное расстояние от поверхности Земли (в апогее) 386 километров; минимальное расстояние от поверхности Земли (в перигее) 204 километра; наклонение орбиты 65,7 градуса.

Кроме научной аппаратуры, на спутнике имеются: радиопередатчик, работающий на частоте 19,995 мегагерц; радиосистема для точного измерения элементов орбиты, радиотелеметрическая система для передачи на Землю данных о работе приборов и научной аппаратуры.

Установленная на спутнике аппаратура работает нормально. Координационно-вычислительный центр ведет обработку поступающей информации.

Планета на орбите

ПАРТИЗАНЫ АТАКУЮТ

ПАРИЖ, 17 января. (ТАСС). Южновьетнамские патриоты вчера провели ряд операций против войск американских интервентов. На Центральном нагорье они устроили засаду двум моторизованным колоннам противника. Одна из автоколонн была атакована партизанами на узкой горной дороге, идущей на север от большой американской базы снабжения в Контуме. **Американцам удалось вырваться из ловушки, которую им устроили партизаны, только благодаря вызванным на помощь танкам.**

Неожиданный удар по другой американской моторизованной колонне был нанесен два часа спустя на стратегической дороге № 193, соединяющей две базы войск США—в Плейку и Анхче. Чтобы задержать движение колонны, патриоты взорвали на дороге мины, а затем открыли огонь по агрессорам из стрелкового оружия. Официальные представители американского командования, передает корреспондент агентства Франс Пресс из Сайгона, сообщили, что потери войск США в результате этих операций южновьетнамских патриотов **составили более двадцати человек убитыми и ранеными. Несколько военных грузовиков было уничтожено.**

Командование американских войск вынуждено было также признать, что 25-я пехотная дивизия, проводящая к северу от Сайгона карательную операцию под названием «Желтый камень», **в течение дня неоднократно подвергалась внезапным атакам партизан.** В результате выведено из строя более 30 американских солдат и офицеров.

ЗАКРЫТИЕ СЕССИИ ГВИНЕЙСКОГО ПАРЛАМЕНТА

КОНАКРИ, 17 января. (ТАСС). В столице Гвинейской Республики закончила работу первая сессия Национального собрания нового созыва. Депутаты парламента утвердили результаты президентских и парламентских выборов, состоявшихся 1 января, и провозгласили Ахмеда Секу Туре президентом республики на последующие семь лет, начиная с 15 января текущего года.

Депутаты избрали новый состав бюро Национального собрания.

С большой речью, посвященной внутреннему положению и внешней политике Гвинейской Республики, перед депутатами парламента выступил президент Ахмед Секу Туре.

ГОТОВИТСЯ СУДЕБНАЯ РАСПРАВА

ВАШИНГТОН, 17 января. (ТАСС). Правительство США готовит политический процесс по делу пяти активных противников войны во Вьетнаме. В конце января в Бостоне начнется суд над известным американским детским врачом Бенджамином Споком, священником Уильямом Коффином, писателем Митчеллом Гудманом, одним из директоров вашингтонского центра по изучению внешней политики Маркусом Раскином и студентом Гарвардского университета Майком Фербером.

Министерство юстиции обвиняет их в «соучастии в заговоре» с целью помочь молодежи либо избежать призыва в армию, либо противиться призыву, а следовательно, участию во вьетнамской войне.

Министерство юстиции дало ясно понять, что оно не намерено ограничиться судебным преследованием лишь этой пятерки, а собирается привлечь к суду и других противников войны во Вьетнаме.

ТРУД И КАПИТАЛ

БЕДНОСТЬ НЕ ПОРОК

ПО СЛОВАМ сенатора Фулбрайта, 32 миллиона американцев постоянно живут в бедности. Однако согласительная комиссия сената и палаты представителей конгресса США приняли решение о сокращении в этом году на 15 миллионов долларов фондов, направленных на борьбу с нищетой.

«Борьба с бедностью, — заявил сенатор, — отдана в жертву тем требованиям, которые предъявляет Соединенным Штатам вьетнамская война». Иными словами, Вашингтон увеличивает ассигнования на войну во Вьетнаме, сокращая фонды на помощь американцам, живущим в постоянной нищете.

«Сытый голодному не верит»—эту народную мудрость отлично проиллюстрировал недавно «Юнайтед стейтс ньюс энд уорлд рипорт», рассказавший читателям о частной жизни самого ярого проводника эскалации президента Линдона Джонсона.

Он живет в центре Вашингтона в доме, который оценивается в 50 миллионов долларов. На содержание резиденции ежегодно расходуется 735 тысяч долларов. Президент владеет роскошным поместьем в Техасе. Его семья — мультимиллионеры — «банковская империя» Джонсонов, опирающаяся на трех китов: землевладения, радио-телевидение и банковские манипуляции. Доходы президента, успокаивает «Юнайтед стейтс ньюс», постоянно возрастают.

А доходы рядовых американских тружеников?..

Еще в июле прошлого года забастовали 60 тысяч рабочих медноруднои промышленности США. Они требуют повышения заработной платы, улучшения условий труда. Но вместо удовлетворения законных требований рабочих министр труда США У. Уирти созвал пресс-конференцию, на которой обрушился с угрозой в адрес бастующих, и с помощью пресловутого закона Тафта—Хартли пообещал подавить забастовку.

С требованием повысить заработную плату выступила недавно ассоциация учителей города Уотербери (штат Коннектикут). Но власти отказались удовлетворить требования бастующих и закрыли в городе школы.

Прошедший год, по данным министерства труда США, был рекордным за последние 15 лет по числу участников забастовочного движения: бастовали 2.900 тысяч человек, было объявлено 4.475 забастовок. На отказ предпринимателей повысить заработную плату и улучшить условия труда отвечали забастовками рабочие предприятий транспортной, химической, горнорудной, автомобильной и ряда других отраслей промышленности. По расчетам бюро трудовой статистики США, в результате забастовок был потерян 41 миллион человеко-час.

Милитаристская политика правительства заставляет трудящихся Америки туже затягивать пояса. Вот почему с каждым днем возрастает число противников эскалации. Как же сдержать эту неиссякаемую волну? Что противопоставить тем, кто борется за свои законные права? Вместо отказа от грязной войны в США устанавливается слежка за «неблагонадежными», составляются секретные досье на «сочувствующих коммунистам». Только в министерстве обороны хранятся 14 миллионов таких досье и 100 тысяч в Федеральном бюро расследований. Слежку за неблагонадежными осуществляют правительственные учреждения, частные компании и наемные детективы.

Война во Вьетнаме нисколько не снижает доходов «Тексас бродкастинг компани», львиная доля акций которой принадлежит семейству Джонсона. Ну, а как же с широко возвещенной президентом программой «благосостояния», «процветания общества»?..

«Бедность не порок», — произносят в сенате США, сокращая фонд помощи беднякам;

«Потуже затягивайте ремни»,— советуют предприниматели, увольняя недовольных. Но никакие слежки, досье и картотеки не заставят американских тружеников отказаться от борьбы. Они полны решимости до конца отстаивать свои права.

З. АРКАДЬЕВ.

СОБЫТИЯ В КИТАЕ

Так называемый «революционный комитет» Пекина провел в столице «митинг поддержки армии». На митинге была оглашена директива «развернуть вширь и вглубь движение за поддержку армии». В ней, в частности, говорится: «Воинские части в Пекине и пекинский гарнизон НОАК, энергично выполняли задачи по оказанию поддержки промышленному и сельскохозяйственному производству, по установлению военного контроля над учреждениями, предприятиями, учебными заведениями, по проведению военного обучения учащихся и совершили выдающиеся подвиги в великой культурной революции».

В армейской газете «Цзефанцзюнь бао» появилась передовая статья, которую тут же перепечатали «Жэньминь жибао» и все остальные столичные газеты. «В новом году, — говорится в этой статье, — нашей армии предстоит выполнить еще более важные задачи». Перед командованием гарнизонов на местах ставится задача поддерживать и поощрять все, что говорят и делают хунвэйбиновские организации.

Статья указывает, что «задачей первостепенной важности для армии является оказание поддержки хунвэйбинам и цзаофаням, «промышленному и сельскохозяйственному производству, осуществление военного контроля». Воинским подразделениям предписывается «повсеместно помогать революционным массовым организациям в изучении и применении на практике произведений председателя Мао».

На конференции цзаофаней района Ланьчжоу принято решение вместе с армией подавлять «подрывную деятельность». Организаторы конференции подчеркнули необходимость «ликвидировать групповщину» среди цзаофаней и устранить «раскол среди рабочего класса».

На такой же конференции в городе Хух-Хото обсуждалась проблема поддержки армией «левых» во Внутренней Монголии. Комиссар военного округа У Тао в своей речи на конференции призывал обеспечить «гарантии для успешного проведения культурной революции».

Представители Хэнаньского военного округа и подготовительная группа по созданию т. н. «революционного комитета» провинции Хэнань организовали «собеседование» по вопросам проведения «культурной революции» в деревне. Они потребовали от крестьян «решительно и неукоснительно выполнять указания военных».

Подчеркивая решающую роль армии во всех сферах жизни страны, «Ганьсу жибао» пишет, что в истекшем году представители вооруженных сил, «горячо откликнувшись на великий призыв председателя Мао», пришли на промышленные и горнорудные предприятия, сельские народные коммуны провинции Ганьсу, где оказали свое «решающее влияние».

Сообщается, что в провинции Цзянси создан «революционный комитет». При этом агентство Синьхуа отмечает, что «в критический момент борьбы армия в соответствии с указанием председателя Мао... самым решительным образом оказала поддержку» цзаофаням и хунвэйбинам. «Тем самым, — говорится далее в сообщении, — армия внесла выдающийся вклад». Выступая на митинге по случаю создания в провинции нового органа, его председатель Чэн Шицин заявил, что это «лишь первый шаг в великом походе». Предстоят еще более трудные задачи, подчеркнул он. В числе самых трудных из этих задач Чэн Шицин назвал предстоящее «упорядочение партии», т. е. изгнание из партии тех, кто не согласен с авантюристической линией Мао.

(ТАСС).

ЗЕМЛЕТРЯСЕНИЕ НА СИЦИЛИИ

РИМ, 17 января. Корр. ТАСС Ю. Лопатин передает: **Число погибших при землетрясении на Сицилии намного превысило пятьсот человек,** пишут итальянские газеты. Под развалинами рухнувших домов спасатели обнаруживают все новые трупы. Сколько ранено—никто пока не знает. Во всяком случае **они исчисляются сотнями, если не тысячами.**

«Летишь, как над адом...»—говорят летчики, видевшие сверху район эпицентра землетрясения, расположенный между городами Палермо, Трапани и Агридженто в западной части острова. Стихия буквально стерла с лица земли местечки Монтеваго, Менфи, Джибеллина, Поджореале, Салапарута и Санта Нинфа. Населенные пункты Салеми и Партанна разрушены на 95 процентов. Дороги вздыбились и перестали существовать, электричества нет, телефонная связь прервана. Огромные тучи белесой пыли стоят над районами наибольших разрушений.

Спасаясь от новых обвалов, сотни тысяч людей провели ночь после катастрофы под открытым небом, устроившись кто как смог прямо на заснеженных полях. В Палермо и других городах люди покинули дома и расположились в парках и скверах, подальше от зданий. Предосторожность оказалась неизлишней: той ночью земля опять колебалась под ногами сицилийцев. Особенно сильные подземные толчки зарегистрированы в провинции Агридженто.

Воинские части, пожарные команды, переброшенные на остров с материка, продолжают спасательные работы. Вчера утром на место катастрофы прибыл президент республики Дж. Сарагат.

По инициативе общественных организаций в стране развертывается движение по оказанию помощи жертвам землетрясения. Итальянская компартия внесла в фонд помощи пострадавшим 15 миллионов лир. Национальная лига кооператоров отправила на Сицилию двести центнеров продовольствия.

ТЕЛЕТАЙПНЫЕ СТРОКИ

▲ Ливанский комитет сторонников мира выступил с заявлением, в котором решительно протестует против визита в Ливан министра иностранных дел марионеточного сайгонского правительства Чан Ва До, прибывшего для переговоров с правительством Ливана.

▲ Во всех 15 департаментах Алжира завершено создание экономических и социальных советов.

▲ Два крупных профсоюза Республики Чад — Национальный союз трудящихся Чада и Конференция трудящихся Чада — объявили о своем решении объединиться в один профсоюз — Национальный союз трудящихся Чада.

▲ В Замбии введены в обращение новые денежные знаки. Прежняя замбийская денежная система, основанная на английском фунте стерлингов, заменена десятичной.

▲ В Лондоне официально объявлено, что член английского кабинета, лорд-хранитель печати лорд Лонгфорд подал в отставку. Это вызвано его несогласием с объявленными в палате общин мерами правительства по сокращению расходов на просвещение.

▲ Президиум Центрального Комитета Национального фронта освобождения Южного Вьетнама опубликовал коммюнике, в котором выражает благодарность народам всего мира за их поддержку НФО в связи с 7-й годовщиной основания этой патриотической организации.

МЕЖДУНАРОДНЫЙ КОММЕНТАРИЙ

«ПОЦЕЛУИ СМЕРТИ»

РЕШЕНИЕ Вашингтона о новых крупных поставках вооружения Израилю вызвало особое оживление в деловых кругах США. Этот акт приветствуется прежде всего как выгодная сделка. А весьма авторитетные бизнесмены доказывают даже, что эта сделка укрепит пошатнувшиеся позиции доллара.

Действительно, Соединенные Штаты превратили торговлю оружием в процветающий бизнес смерти. США сейчас—крупнейший в мире поставщик оружия в другие страны. Не так давно в американской печати появилось редкое по своей откровенности официальное сообщение о размахе этого зловещего бизнеса.

По данным министерства обороны, Соединенные Штаты за 17 лет (1949—1966 гг.) продали оружия на 46 млрд. долларов и поставили по программам военной помощи различным странам еще на 17 млрд. долларов. Всего США экспортировали за этот период 16.630 самолетов, 19.827 танков и 3 тысячи боевых бронеединиц, 30.668 минометов, 26.845 артиллерийских орудий, 45.360 ракет, 3,5 миллиона винтовок и карабинов, около 100 тысяч пулеметов и т. д. Только стрелкового оружия было продано столько, что хватит с избытком обеспечить четырехмиллионную армию.

Поставки оружия за границу осуществляются через мощную правительственную организацию — министерство обороны США. Руководит этим бизнесом смерти заместитель помощника министра обороны Генри Дикон Касс. Два года назад министр обороны Макнамара наградил его медалью «За отличную гражданскую службу», отметив выдающиеся способности Касса заключать выгодные сделки.

Даже в американской печати Касса называют «продавцом смерти», а весь этот черный бизнес—«поцелуем смерти». Определение довольно образное и справедливое. По сообщению Пентагона, за пятилетие (1961—1966 гг.) было продано оружия на 1 миллиард долларов в «наиболее взрывчатые районы мира — Ближний Восток и Южная Азия». В эти районы перепродается также значительная часть оружия, поставляемого в Западную Европу. Туда же идет американское оружие по сделкам, которые часто заключаются помимо правительства США по займам в «стране Х».

Американское вооружение накапливается, как правило, на одном полюсе, на полюсе сил агрессии и реакции. Разве случайно, что это оружие чаще всего стреляет в борцов национально-освободительного фронта. Американские танки «Паттон» и ракеты «Хок» использовались Израилем в агрессии против арабских народов. В Йемене монархисты оставляют на поле боя оружие с маркой: «Сделано в США». В Конго (Киншаса) наемники убивали людей также из американских пулеметов и пушек. Таким образом, Вашингтон поставил продажу оружия на службу целям империалистической агрессии и колониаторской политики.

«Наше оружие продается и ради золота, коль на то пошло»,—заявил Роберт Макнамара. Подсчитано, что на продаже оружия американские бизнесмены загребают примерно 20 процентов прибыли.

По расчетам бизнесменов, Пентагон намеревается до 1970 года продать еще 5 тысяч танков и тысячу истребителей-бомбардировщиков. Предполагается до 1975 года продать оружия еще на 15 миллиардов долларов. Итак, черный бизнес процветает. Вашингтон продолжает рассылать «поцелуи смерти».

Н. СУЧКОВ.
Международный обозреватель «Правды Востока».

Вашингтонский сувенир ведомству Моше Даяна.
Рис. Б. ЖУКОВА.

Спорт

На одной дорожке тесно...

Фотоэтюд Я. Кадеждина.

БОГАТАЯ ЯРМАРКА

РЕПОРТАЖ

„ГАЙНА» — так поэтически назвали монофоническую радиолу, изготовленную на Минском радиозаводе. Заведующий отделом радиотоваров М. З. Валиев подробно рассказывает покупателям о достоинствах новинки.

— У радиолы четыре диапазона волн, очень надежный переключатель, с б о рно-разборный футляр. Она малогабаритная, легкая.

— Давайте послушаем «Гайну», — предлагает главный товаровед оптовой базы «Узкультторга» М. К. Ташходжаев.

Поставлена пластинка, радиола включена, звучит приятная мелодия.

130 представителей торговых организаций различных городов республики прибыли на оптовую ярмарку по продаже товаров культурно-быто в о г о назначения, открывшуюся в Ташкенте 15 января по инициативе республиканской, Самаркандской и Ферганской межобластных оптовых баз «Узкультторга».

Ярмарка богата, на стендах представлены разнообразные товары на 90 миллионов рублей. Это новинки, освоенные в юбилейном году, телевизоры «Рекорд-67», «Лотос», «Горизонт», «Зорька»; радиоприемники «ВЭФ-12», «Орленок», «Этюд», «Рига-103»; радиолы «Урал-7», «Рапсодия», «Ноктюрн», «Рекорд-68»; магнитола «Фиалка»; магнитофоны «Дельфин», «Мрия», «Днепр-14»; радиограммофоны «Концерт-3», «Каравелла»; фотоап п а р а т ы «Зоркий-12», «Сокол»; киноаппараты «Экран-4», кинопроектор «Орленок», аккордеон «Концерт», оригинальные ручные часы, школьные принадлежности, игрушки... Все это закуплено в Москве, на межреспубликанской оптовой ярмарке.

Об изобилии товаров говорят также цифры. В каталогах ярмарки 1.500 наименований фотоаппаратов, часов и музыкальных инструментов, более 1.500 детских игрушек, около двух тысяч радиотоваров.

На зеркальных стендах отдела игрушек висят надписи: «Товары, предлагаемые для освоения в Узбекистане», «Игрушки производства предприятий Узбекской ССР», «Импортные игрушки».

Почти у каждого представителя торговой фирмы игрушки вызывают особый интерес. Вот из рук в руки переходят миниатюрные вентиляторы, работающие на батарейке. Очень популярной игрушкой оказался механический вертолет.

— Ну, если уж взрослые увлеклись, значит, наши малыши будут довольны! — говорит заведующий отделом П. Ф. Шелегедин.

— Особенность нынешней ярмарки,—рассказывает управляющий оптовой базой «Узкультторга» Ш. И. Исламов, — состоит в том, что мы впервые пригласили на нее представителей заводов и фабрик Узбекистана, которые вырабатывают товары культурного назначения. В частности, с фабрики «Ташигрушка», завода пластмассовых изделий, «Ташбумкомбината» и других.

К большому сожалению, предприятия местной промышленности на ярмарке представлены слабо. В ассортиментном минимуме их товары составляют около трех процентов. Надо полагать, руководители местной промышленности республики подумают о выпуске товаров в более широком ассортименте, освоят новые виды изделий.

Каждому участнику ярмарки мы вручаем бланки заказов на 1969 год, чтобы они заблаговременно, на основе изучения покупательского спроса, подготовили заявки на все виды товаров.

Много деловых бесед у стендов с канцелярскими товарами, музыкальными инструментами... После осмотра товаров в специальном зале заключаются хозяйственные договоры. В машинно-счетном бюро моментально производится таксировка, и заказчик получает готовые документы.

Первую торговую сделку на 189 тысяч рублей заключили представители Янгиюльс к о г о горторга; представители Андижанского горторга закупили радиотоваров на полтора миллиона рублей.

М. МАХМУТОВ.

В отделе канцелярских товаров и школьных принадлежностей. Представители торговых организаций Ферганской области Г. А. Саталкина, Е. Д. Бондарь, О. А. Егорова и А. А. Алиева составляют заявки на товары. Фото В. СИРОТКИНА и И. ГЛАУБЕРЗОНА.

ПРЕМЬЕРА ЗА ПРЕМЬЕРОЙ

УРГЕНЧ, 17 января. (**По телефону от соб. корр.**). В предновогодние дни творческий коллектив Хорезмского областного театра музыкальной комедии и драмы имени Огахи порадовал зрителей очередной премьерой—спектаклем «Тулиной». А сейчас артисты, художники, режиссеры готовят очередную премьеру по роману Н. Островского «Как закалялась сталь». Инсценировку создал актер театра имени Хамзы народный артист республики Амин Турдыев.

Ведется подготовка к новым спектаклям. Это героическая драма «Заря Вьетнама», «Разбойники» Ф. Шиллера. В память о замечательном хорезмском поэте, имя которого носит театр, будет сыграна пьеса «Огахи», принадлежащая перу местного литератора Ю. Юсупова.

И ВСЕ-ТАКИ ДВОЕ

КАК известно, на закончившемся чемпионате Узбекистана по русским шашкам победитель не был выявлен. В Самарканде состоялся матч между претендентами С. Боруховым (Самарканд) и Л. Хейфом (Ташкент).

В первой партии соперники заключили перемирие, зато во второй самаркандец добился победы. В следующей партии ему удалось сохранить разрыв.

Напряженно протекала 4-я партия. В остром разменном варианте «городской партии» игравшему черными Л. Хейфу удалось осуществить охват центра белых, и на 27-м ходу Борухов признал себя побежденным.

Согласно положению, в случае, если после четырех партий счет окажется ничейным, играется дополнительная пятая партия, а в случае ничьей звание чемпиона присваивается обоим.

Это и определило очень осторожную игру противников, и в результате в последнем поединке — ничья.

Итак, чемпионов оказалось двое.

Е. ЧЕРКАССКИЙ.
Мастер спорта.

РАЗМАХА ШАГИ САЖЕНЬИ

В САМАРКАНДСКОЙ области каждую пятидневку вырабатывается электроэнер г и и больше, чем во всем дореволюционном Узбекистане за год. За минувшие полвека производство промышленной продукции возросло здесь в 53 раза. На самаркандских полях теперь собирается хлопка в год почти на полтораста тысяч тонн больше, чем его было произведено в 1917 году по всему Узбекистану.

Эти сведения приведены в статистическом справочн и к е «Народное хозяйство Самаркандской области за 50 лет», подготовленном областным статистическим управлением.

(УзТАГ).

ВСЕГДА СОЛДАТ

К 50-ЛЕТИЮ ВООРУЖЕННЫХ СИЛ СССР

ТИЛАВБАЙ Илюбаев немногословен, тщеславие ему непонятно совершенно. Он не сохранил никаких документов, которые могли бы рассказать потомкам о первой половине его поистине удивительной жизни.

В обкоме партии мне показали любопытный документ. «Красноармеец отдельного национального батальона. Солдат отдельного национального полка ХНСР. Красноармеец Кавэскадрона ХНСР». Чтобы могли появиться эти три записи, потребовалось 5 лет жизни Тилавбая, в течение которых он сотни раз мог расстаться с ней. Но в душе молчаливого человека скопилось столько озлобления, что оно уже граничило с бесчувственностью, и он вовсе не думал о том, останется ли в живых. Задолго до той поры, достигнув которой наши дети первый раз отправляются в школу, Тилав уже помогал отцу на поле. Там п р о в о д и л день, а ночь—в камышовом шалаше, открытом не семи, а семидесяти ветрам. И так год за годом, пока не разбудил однажды Тилава бешеный конский топот. Их шалаш окружили басмачи Джунаида. Отца вытащили наружу.

— Давай зерно, — приказал курбаши.

Как раз накануне сын и отец закончили обмолот. Тут же пришли байские арбы и увезли долю хозяина—каждые пять батманов из семи. Всего восемь мешков осталось Илюбаю — это и мясо, и соль, и одежда, и обувь для семьи из семи душ. Отдать зерно? Тилав выскочил, чтобы помочь вскрикнувшему отцу. То был последний крик Илюбая. На глазах всей семьи его убили басмачи. Той же ночью, поймав бродячих ишаков, Тилав, теперь старший, нагрузил на них домашний скарб, и небольшой караван отправился в дальний путь—в Турткуль, где, по слухам, много русских, а их боится Джунаид, и только там, в Турткуле, можно вздохнуть свободно.

Слух не обманул—встретил в Турткуле Тилав много казахов, каракалпаков, узбеков, собравшихся сюда со всего низовья Аму, чтобы не погибнуть, подобно Илюбаю от рук басмачей. И когда была объявлена запись добровольцев, Тилав, батрачивший недалеко от города, в числе первых подошел к столику с кумачовой скатертью.

Сперва он рыл окопы, строил глинобитный дувал вокруг города. И не знал, что в это время к нему присматриваются. В сентябре его вызвали к командиру:

— Илюбаев, хотите получить оружие? Но помните—быть красноармейцем нелегко.

Было трудно, но чувствовал Тилав, что какой-то особой силой наливаются ноги, руки, особую зоркость приобретают глаза, конница уже не кажется страшной, и от пули, оказывается, можно уберечься. И когда ноябрьской ночью сквозь сон услышал он выстрелы и знакомый клич джунаидовцев, не было страха в его душе. Батальон занял рубежи. И горсточка защитников Турткуля 11 дней держалась против многотысячного отряда басмачей.

А потом — переправа через Аму студеной декабрьской ночью, бесчисленные схватки с джунаидовцами, немыслимые марши-броски. И освобожденные один за другим города левобережья. В Ходжейли ворвались только на вторые сутки: басмачи сопротивлялись, как никогда, упорно. Крайние дома были превращены в крепости. К одной по-пластунски, вжимаясь в узкий неглубокий арычек, подполз Тилавбай. Подобрался к двери, размахнулся, чтобы бросить гранату. Ее взрыв не предупредил одинокого выстрела: Тилава ослепило, обожгло лицо. Когда открыл глаза, понял: враг бежал, а он слегка контужен выстрелом в упор. Басмач, оказывается, промахнулся.

После Ходжейли взяли Ташауз, Куня-Ургенч, Тахты. Вот и красавица Хива. Именно в этом городе хотел обосноваться Джунаид, объявив себя властителем ханства. А вместо него вошли сюда Тилав и революционные солдаты. Они конфисковали в пользу революции имущество последнего хана Хивы, а самого его с членами семьи выселили из города. Эта операция была грозным предостережением всякому, кто мечтал еще о ханском троне. Но Джунаид не складывал оружия. Потерпев военные неудачи, он притаился, готовил восстание против Советской власти в Хорезме.

В ночь на 18 января 1924 года эскадрон, где служил Тилав, ставший конником, был поднят в ружье.

— Джунаид окружил Хиву. Его отряды заняли Багат, Хазарасп, обложили все города и поселки Хорезма!

С этой ночи Тилав надолго отвык от постели. Первые дни, пока не подошли отряды из Турткуля и Чарджоу, было вообще не до сна. А потом Джунаид отступил, и эскадрон бросился в погоню. Басмачи улизнули в Каракумы. Здесь они знали все тропы, колодцы, пастбища, имели склады. А эскадрон бедовал. Верблюжий караван с водой был отрезан. Голод и жажда мучили бойцов. Тилав, не раз ходивший в пески с чабанами, по ряду признаков догадался, что где-то близко должен быть колодец.

— Разрешите поискать? — обратился он к командиру.

Весть, что в эскадроне объявился следопыт, ободрила всех. А Тилав с пятью бойцами отправился на розыски. Они пересекли одну песчаную гряду, вторую, открылась глубокая ложбина. Вон он, колодец! Увы, его засыпали басмачи, решили измором взять эскадрон. Еще один колодец нашел Тилав, но от него несло смрадом—бандиты сбросили туда трупы.

Революционный дух помогал бойцам переносить неимоверные лишения. До самого Кзыл-Арвата и Ашхабада доходил эскадрон, преследуя и тесня басмачей.

Во время одного из таких рейдов обнаружили бойцы в безбрежном желтом море Каракумов большое становище. Здесь притаился Джунаид-хан. «Ну, теперь конец ему», — сказал товарищам Тилав. Но атаку отменили.

— Джунаид едет в Хиву сдаваться Советской власти, — разнеслось по эскадрону.

— Разве можно верить шакалу, гиене? — вне себя вскричал Тилав, услышав эту новость. Но приказ есть приказ — и эскадрон миновал становище.

Произойди все не так, давно бы уже жил Хорезм мирной жизнью. Но ее не было и в начале тридцатых годов. Уже семь лет прошло, как Тилав демобилизовался. Работает следователем прокуратуры. Это днем, а ночью он не дома, а в конном отряде по борьбе с басмачами. Августовской ночью по очередной тревоге выехал отряд в ближний кишлак.

— Вот в этом доме они засели,—указал комсомолец, принесший весть о появлении басмачей. Тилав открыто подошел к двери.

— Эй, сдавайтесь на милость Советской власти. Вам нечего бояться, если нет за вами преступлений. — И тут же интуиция подсказала: случай не рядовой. Метнулся в сторону. Грянувшие выстрелы его не задели. До утра длился бой. Басмачи не сдались: под утро неожиданным броском атаковали. Трое остались лежать. В одном опознали курбаши. Матерый волк не мог рассчитывать на милость Советской власти. Было это в 1932 году. После этого боя сдал Тилав винтовку. В низовьях Аму воцарился долгожданный мир.

„Январский день в Хорезме. Недвижен чистый воздух, ласково солнце. В такие дни много людей на улицах Гурлена. Они почтительно здороваются с неторопливо идущим человеком. У него вислые усы, походка конника. Сейчас ему 72, и он аккуратно, как на работу, приходит в райком партии, где является членом нештатной комиссии по рассмотрению персональных дел.

Твердо шагает человек по земле. По земле, которую он, Тилав Илюбаев, защищал от врагов Советской власти, на которой выращивал хлопок. На груди его орден Красной Звезды — высокая награда солдата за доблесть и бесстрашие, за верность партии и народу.

К. ЦИКАНОВ.
Соб. корр. «Правды Востока» по Хорезмской области.

УНИВЕРСИТЕТ ПРАВА

В АКТОВОМ зале ферганской школы № 13 собрались учащиеся старших классов на первое занятие университета правовых знаний «Человек и закон».

Младший советник юстиции Б. Медведев прочел интересную лекцию «Преступление, наказание и советский закон». 150 слушателей университета еще не раз будут участниками интересных бесед и докладов, с которыми выступят опытные юристы, работники суда и прокуратуры.

Университет «Человек и закон» — первая в области общественная школа, где изучаются основы уголовного, гражданского и трудового законодательства.

А. АХМЕДОВ.

СОВХОЗНОЕ НОВОСЕЛЬЕ

СОВХОЗ «Аккурган» № 1 Ташкентской области с каждым годом благоустраивается. Построено много типовых домов для рабочих и служащих, сданы в эксплуатацию здания сельского Совета «Дружба», красивая уютная чайхана, бактериологическая лаборатория, аптека.

В этом году закончится строительство Дворца культуры с кино-театральным залом на 500 мест, с отдельной танцевальной площадкой, бильярдной, библиотекой и читальным залом.

Перед дворцом разбит сад. Началось строительство фонтана.

У. АХМАДЕЕВ.

Происшествия

ПОД ЧУЖИМ ИМЕНЕМ

ЧЕЛОВЕК еле держался на ногах. От него за версту разило спиртным. Он шел по аллее парка и бормотал себе под нос:

— Ну, выпил я сегодня немного... А почему бы нет? У меня сегодня зарплата, вот и отметился!..

— Гражданин! Одну минутку!..

К пьяному подошел человек в штатском и показал какую-то книжечку:

— Я из милиции. Пройдемте со мной!

— А зачем?.. Я же ничего не сделал...

— Идемте, идемте!

Вышли из парка, свернули в глухой переулок.

— А теперь раздевайся! И деньги — на бочку! Живо!

Ошеломленный таким поворотом событий задержанный вмиг отрезал. Трясущимися руками начал снимать с себя одежду. Через час он в одних трусах явился в Бухарский горотдел милиции.

— Ваш сотрудник ограбил меня...

Стали искать «сотрудника». Задержали его в парке, где он высматривал очередную жертву. Зовут его — Кабир Рахматуллин. Недавно освободился из мест заключения. Теперь ему придется вернуться туда обратно.

В. ЛЕБЕДЕВ.

ПОГОДА

Сегодня днем по Ташкентской, Сырдарьинской, Самаркандской областям и Ферганской долине облачно, осадки. По остальной территории—без осадков. Ветер западный, 5—10 метров в секунду. Температура по Каракалпакии и северу Бухарской области 0—5 мороза, по остальной территории — 1—6 тепла.

В Ташкенте облачно, осадки. Ветер западный, 3—7 метров в секунду. Температура 2—4 тепла.

Редактор
В. А. АРХАНГЕЛЬСКИЙ.

СЛУЖБА СПРАВКИ

РЕСПУБЛИКАНСКИЕ КУРСЫ СТЕНОГРАФИИ И МАШИНОПИСИ

производят

ПРИЕМ УЧАЩИХСЯ

в группы стенографии и машинописи дневного и вечернего отделений.

Начало занятий с 1 февраля 1968 года.

За справками обращаться ежедневно с 9 ч. утра до 6 ч. вечера по адресу: г. Ташкент, 3, ул. Алмазар, 174 (рядом с Комсомольским озером).

ГРАЖДАНЕ!

Вы можете с квартирных телефонов города Ташкента в любое время суток

ОТПРАВИТЬ

ТЕЛЕГРАММУ В КРЕДИТ,

сообщив содержание ее по телефонам: 4-39-71, 4-39-72, 4-39-73, 5-28-81, В-3-66-71, Ж-7-22-57, В-3-76-75, В-3-21-53.

Экономьте время, пользуйтесь услугами связи.

ГЛАВПОЧТАМТ.

ПРОСЬБА КО ВСЕМ ОРГАНИЗАЦИЯМ И ПРЕДПРИЯТИЯМ

СДАТЬ ТАРУ

из-под кабельной продукции на завод «Ташкенткабель».

Тара принимается круглые сутки, включая выходные дни.

ВАС ПРИГЛАШАЮТ

ТЕАТРЫ

АКАДЕМИЧ Е С К И Й ТЕАТР ДРАМЫ им. ХАМЗЫ — **Жизнь женщины; АКАДЕМИЧЕ С К И Й** ТЕАТР ДРАМЫ им. ГОРЬКОГО — **Иван Васильевич;** ТАШКЕНТСКАЯ ГОСУДАРСТВЕННАЯ КОНСЕРВАТОРИЯ (б о л ь ш о й зал) — **концерт «Сергей Рахманинов»;** ТАШГОСЦИРК — **гастроли** московских мастеров советского цирка с участием радио-механического человека «Робот» под руководством **Олега Сокола.**

КИНО

Люди из фургонов: «ЧАЙКА», им. НАВОИ (днем и вечером); **Фауст XX века: «МОСКВА»** (днем и вечером), **«30 ЛЕТ КОМСОМОЛА»** (в 2 ч. дня, 6, 8 ч. вечера); **Аркадий Райкин: «УЗБЕКИСТАН»** (днем и вечером); **Вий: «30 ЛЕТ КОМСОМОЛА»** (в 10 ч. утра, 12, 4 ч. дня, 9 ч. 45 м. вечера).

ПРИГЛАШАЮТСЯ НА РАБОТУ:

ОРДЕНА ТРУДОВОГО КРАСНОГО ЗНАМЕНИ ЗАВОДОМ «ТАШСЕЛЬМАШ»

токари, фрезеровщики, слесари-сборщики, шлифовщики, формовщики, прессовщики, электрогазосварщики, электромонтеры, слесари-ремонтники, контролеры и ученики для обучения вышеперечисленным профессиям.

Обращаться: г. Ташкент, ул. Сельмашская, 2, отдел кадров (автобусы №№ 3, 8, 10, 16, 21, 48, трамваи №№ 4, 13, 14, остановка «ТашМиН»). Телефон Е-6-82-25.

ТАШКЕНТСКИМ АБРАЗИВНЫМ КОМБИНАТОМ

плановики, трудовики, юрисконсульт, начальник жилищно-коммунального отдела, начальник отдела снабжения, агенты по снабжению, бухгалтеры, инженеры: нормировщики, планировщики, экономисты; водители автомашин и автопогрузчиков.

Обращаться: г. Ташкент, ул. Богдана Хмельницкого, 73, отдел кадров. Телефоны №№ 5-99-56, 5-99-59.

бухгалтеры, знакомые с промышленным учетом, **финансист-экономист, техн(олог и мастера** в цех железобетонных изделий, **нормировщик** в цех металлоизделий.

Одиноким обеспечиваются общежитием.

Обращаться: г. Ташкент, 5, Куйбышевское шоссе, 23/35 (автобусы №№ 5, 7, 12, 17, 26, 55, остановка «Узбум»).

ТАШКЕНТСКИЙ ЗАВОД «САНТЕХОБОРУДОВАНИЯ»

ПРОИЗВОДИТ ПРИЕМ

НА 3-х МЕСЯЧНЫЕ КУРСЫ

по подготовке слесарей-жестянщиков при заводе.

Принимаются юноши и девушки, демобилизованные воины, не имеющие специальности.

В период учебы выплачивается стипендия.

Одиноким обеспечиваются общежитием.

Обращаться: г. Ташкент, ул. Джаркурганская, 22 (автобусы №№ 26, 28, 50, до конечной остановки).

Коллектив Министерства торговли Узбекской ССР выражает глубокое соболезнование начальнику Управления промышленных товаров П. М. Гладкову по поводу смерти его матери

Александры Ивановны ГЛАДКОВОЙ.

Здоровье и долголетие

ЭЛЕКТРОНИКА И СЕРДЦЕ

ЧТОБЫ успешно лечить сердечно-сосудистые заболевания, очень важно своевременно поставить диагноз. Неоценимую помощь в этом оказывают бурно развившиеся за последние 15—20 лет методы инструментального исследования, которые, как бы усиливают зрение, слух, осязание врача, расширяют границы его познания. Первое место в диагностике сердечно-сосудистых заболеваний бесспорно занимает электрокардиография — реги с т р а ция токов сердечной мышцы. Об их существовании было известно почти 200 лет назад, но лишь в XX веке токи эти научились усиливать и записывать. Теперь их изображение можно увидеть и на экране, похожем на телевизионный. Благодаря всему этому появилась возможность исследовать электрическую активность предсердий, желудочков сердца в покое и во время работы. Электрокардиография значительно повысила точность диагностики — в двадцатые годы при жизни распознавалось только 5 проц. инфарктов сердца, а сейчас этот процент возрос до 90—92. В последние десятилетия в несколько раз снизилась смертность больных.

Значение электрокардиографии не исчерпывается, понятно, диагностикой инфарктов, с ее помощью врачи могут непрерывно наблюдать за состоянием сердца во время хирургических операций или в процессе космических полетов, могут уточнять происхождение и степень нарушений работы сердечной мышцы. В последние годы появилась возможность исследовать биотоки сердца в процессе производственной деятельности, спортивных тренировок. То, что остается незамеченным в «тепличных условиях» лаборатории, наглядно выступает при такого рода динамических исследованиях. Так, на одном из заводов ремонтировали мартеновскую печь, медики воспользовались этим и сняли радиоэлектрокардиограм м ы сердца ряда рабочих, у одного из них оказалась чрезвычайно высокой частота сердечного ритма — 214 ударов в минуту. В других случаях выяснилось, что у видного певца во время исполнения оперной партии затрудняется кровообращение в сердечной мышце, у известного спортсмена при подъеме штанги нарушается сердечный ритм.

Большое значение врачи придают в последнее время изучению степени сократимости сердечной мышцы. Судить об этом можно по сотрясениям тела — когда сердце выбрасывает кровь в крупные сосуды: возникает «отдача», как при вылете снаряда из орудия. Сходство это дало основание назвать новый метод исследования баллистокардиографией. Но смещения тела микроскопически малы — всего 10—15 тысячных долей миллиметра. Как же их зарегистрировать? Оказывается, можно, если поместить больного на специальный стол, подвижная поверхность которого соединена с чувствительным датчиком. Электрокардиограф улавливает эти колебания. Баллистокардиограмма помогает обнаружить недостаточность сердечной мышцы даже в тех случаях, когда «безмолвствует» электрокардиограмма и нет еще других признаков болезни — отеков, одышки, синюшности, увеличения печени. 36-летний научный сотрудник одного из институтов жаловался на неприятные ощущения в области сердца. Врачи при осмотре ничего не нашли, электрокардиограмма также не показала отклонений от нормы. А вот баллистокардиограмма их обнаружила, причем особенно наглядно после того, как больной выкурил сигарету. Такие пробы с курением теперь применяют, чтобы выявить самые начальные скрытые нарушения в сердце. Еще один наглядный довод против табака!

При распознавании пороков сердца на помощь часто приходит фонокардиография, или, проще говоря, регистрация тонов сердца (они обычно становятся при пороке слишком тихими или чрезмерно громкими, иногда раздвоенными). Аппарат улавливает звуки, к которым ухо человека недостаточно чувствительно, да и те тоны и шумы сердца, что мы слышим, он помогает более точно анализировать.

При подготовке к операции на сердце или легких иногда возникает необходимость измерить давление в полостях сердца. Для этого через локтевую вену вводится эластичный зонд, соединенный с манометром. Попутно с его помощью удается исследовать состав крови, количество и скорость ее изгнания при сокращении сердечной мышцы. Начало использования этого метода можно смело назвать научным подвигом: впервые ввел самому себе зонд в сердце немецкий ученый Форсман.

Благодаря электроник е кардиология все больше превращается в точную науку, а многие болезни сердечно-сосудистой системы становятся излечимыми.

Б. СТОЛБУН.
Кандидат медицинских наук.

ПРАВДА ВОСТОКА

АДРЕС РЕДАКЦИИ: Ташкент, ГСП, улица «Правды Востока» 26. ТЕЛЕФОНЫ РЕДАКЦИИ: заместители редактора — В-3-10-48, В-3-72-77; ответственный секретарь — В-3-85-04; секретариат — В-3-34-75; отделы: писем трудящихся и массовой работы — В-3-15-20, В-3-47-05; группа спецкоров — В-3-44-92; партийной жизни и местной печати — В-3-41-47; промышленности, капитального строительства и транспорта — В-3-16-38; сельского хозяйства — В-3-42-92; пропаганды марксистско-ленинской теории и международной жизни — В-3-43-84; науки, школ и вузов — В-3-40-54; литературы и искусства — В-3-87-06; советского строительства и быта — В-3-37-76; внутренней информации — В38129; ночной редакции В-3-34-75; прием объявлений — В-3-81-42. Коммутатор редакции и издательства — от В-3-02-49 до В-3-02-58. Собственные корреспонденты: в Ургенче — 30-73, в Карши — 121 (вокзал), в Гулистане — 6-16, Андижане—30-38, в Бухаре—30-32, в Самарканде—4-38-44, в Термезе—31-45.

Р.02147. Типография Объединенного издательства ЦК Компартии Узбекистана, г. Ташкент. Индекс 64572. Изд. № Б-320.