НОВОСТИ ЗАРУБЕЖНОЙ ЖИЗНИ — 1 и 3 стр.
«ПРАВИЛО», КОТОРОЕ ПОДВЕЛО АТАМУРАТА ХУДАЙБЕРГЕНОВА — 2 стр.
Сегодня читайте:
СИМВОЛ ЕДИНСТВА РАБОЧИХ АНГЛИИ И СССР — 3 стр.
ЛИДИРУЮТ СОВЕТСКИЕ ХОККЕИСТЫ — 4 стр.

Пролетарии всех стран, соединяйтесь!

ПРАВДА ВОСТОКА

ГАЗЕТА ИЗДАЕТСЯ С АПРЕЛЯ 1917 ГОДА

ОРГАН ЦК КОМПАРТИИ УЗБЕКИСТАНА, ВЕРХОВНОГО СОВЕТА И СОВЕТА МИНИСТРОВ УЗБЕКСКОЙ ССР

№ 38 (15583) ● Четверг, 15 февраля 1968 года ● Цена 2 коп.

ПОСЛЕДНИЕ ИЗВЕСТИЯ

Москва

● 13 ФЕВРАЛЯ в Москве открылось совещание актива работников гражданской авиации. Его участники подведут итоги работы в минувшем году, обсудят меры по досрочному выполнению заданий пятилетнего плана. Доклад сделал министр гражданской авиации Е. Ф. Логинов.

Ташкент

● В опытную эксплуатацию государственной комиссией принята радиорелейная линия Ташкент—Душанбе. Новый «телемост», соединивший столицы двух братских республик, проложен монтажниками треста «Радиострой» в содружестве со строителями Таджикистана и эксплуатационниками Министерства связи СССР.

Самарканд

● Здесь открылась научная сессия навоиведов, созванная Республиканским комитетом по проведению юбилея Алишера Навои, Академией наук Узбекской ССР и Самаркандским государственным университетом. В ее работе принимают участие ученые Узбекистана, Таджикистана, Туркмении, Азербайджана.

Цветоводы совхоза декоративного садоводства Ташгорисполкома готовят большие партии рассады различных цветов для весенних посадок в новых жилых районах города. Ими также выращено свыше 300 тысяч цветов для продажи населению. На снимке: в одной из цветочных теплиц совхоза.

Фото В. СИРОТКИНА и И. ГЛАУБЕРЗОНА.

Хива

● ГОРСТЬ земли с братской могилы в селе Тарановка Зиновьевского района Харьковщины доставлена в Хиву. В этой могиле захоронены останки 35 воинов-узбеков, погибших в боях за освобождение украинского села от гитлеровцев весной 1943 года. Эта реликвия будет храниться в Хорезмском общественном музее боевой и трудовой славы, создаваемом группой фронтовиков.

Ургенч

● ЖИВОТНОВОДЫ ХОРЕЗМСКОЙ ОБЛАСТИ ВЫПОЛНИЛИ ПЛАН ПЕРВОГО КВАРТАЛА ПО ПРОДАЖЕ МЯСА ГОСУДАРСТВУ, НА ЗАГОТПУНКТЫ СДАНО ОКОЛО 1,6 ТЫСЯЧИ ТОНН ПРОДУКЦИИ.

Гулистан

● Необычная посылка пришла в адрес гулистанской средней школы № 5 из Германской Демократической Республики. Пионеры Лейпцига прислали своим гулистанским друзьям фотокопии материалов и фотографий о пребывании в их стране Владимира Ильича Ленина, о Фридрихе Энгельсе и Вильгельме Пике. Они станут частью большой экспозиции «Наш друг — ГДР», которую готовят члены «ШКИД» — школьного клуба интернациональной дружбы.

ТАСС—«Правда Востока»—УзТАГ.

КНИЖНОМУ КОНВЕЙЕРУ—ВЫСОКИЕ ТЕМПЫ

ПОЧТИ в два раза должны возрасти в ближайшие пять лет производственные мощности полиграфической промышленности Узбекистана. Больше книг, газет и журналов получат труженики городов и сел.

О том, что практически делается для выполнения намеченной программы, говорилось на состоявшемся вчера в Ташкенте республиканском совещании полиграфистов, работников издательств и книжной торговли. Его открыл заместитель Председателя Совета Министров Узбекской ССР С. А. Азимов. Доклад об итогах работы за 1967 год и новых рубежах предприятий и организаций Государственного комитета Совета Министров республики по печати сделал председатель этого комитета З. И. Есенбаев.

На совещании выступили секретарь ЦК Компартии Узбекистана Р. Н. Нишанов, заместитель председателя Комитета по печати при Совете Министров СССР Н. И. Спихнулин.

От имени всех работников полиграфической промышленности, издательств и книжной торговли совещание приняло высокие социалистические обязательства на 1968 год.

Для участников совещания в Ташкенте была открыта выставка, отразившая успехи передовых коллективов полиграфистов.

(УзТАГ).

ПАРТИЙНАЯ ОРГАНИЗАЦИЯ И РЕФОРМА

В ТЕКУЩЕМ году в нашей стране завершается в основном переход предприятий на новую систему планирования и экономического стимулирования. Внедрение современных принципов хозяйствования играет важную роль в осуществлении ускоренного развития советской экономики. Являясь последовательно социалистической по своему существу, экономическая реформа означает новый подход к управлению производством. Она направлена прежде всего на усиление экономических методов руководства, на совершенствование государственного планирования, на расширение хозяйственной самостоятельности и инициативы предприятий.

Важность экономической реформы в том, что она обеспечивает более правильное сочетание интересов общества, коллектива и отдельного труженика, повышает заинтересованность работников в результатах своего труда, всемерно способствует дальнейшему развитию их творческой активности, повышению их роли в управлении производством.

Переход на новую систему хозяйствования в промышленности ставит новые большие задачи и перед первичными партийными организациями.

Претворяя в жизнь решения XXIII съезда КПСС, многие партийные организации промышленных предприятий перестроили свою работу, умело направляют творческую энергию масс на повышение эффективности производства, дальнейший рост производительности труда, внедрение достижений науки и техники, на досрочное выполнение заданий пятилетки.

Заслуживает всемерного распространения опыт организаторской и политической работы, накопленный партийными организациями завода «Ташавтомаш», Кокандского чулочно-прядильного комбината, Узбекского комбината тугоплавких и жаропрочных металлов, Самаркандской шелкоткацкой фабрики и ряда других предприятий, переведенных на новые условия планирования и экономического стимулирования.

Партийная организация завода «Ташавтомаш» провела большую подготовительную работу. Здесь при широком участии актива были разработаны, а затем утверждены на партийном комитете конкретные организационные, экономические и технические мероприятия по подготовке к реформе. Для их внедрения были созданы группы во главе с ведущими специалистами. Выполнение намеченных мероприятий находится под неослабным контролем парткома и цеховых парторгнизаций.

На предприятии осуществлены мероприятия по упорядочению норм расхода материалов, тепловой и электрической энергии, инструмента, оснастки, запасов сырья и материалов, выявлены и сведены к минимуму остатки незавершенного производства. Во всех крупных цехах созданы творческие экономические бригады, в которые входят опытные рабочие и инженеры. Они ведут большую работу по совершенствованию производства.

На заводе широко развернуто соревнование за звание лучшего рабочего по профессии, лучший участок, цех, отдел. Разработана новая система материального вознаграждения, в которой учитываются не только производственные показатели, но и стаж работы на заводе, отношение к труду, его сложность.

Партком, многие цеховые партийные организации стали больше уделять внимания осуществлению контроля хозяйственной деятельности предприятия. На своих заседаниях они регулярно обсуждают отчеты руководителей цехов и отделов, актуальные вопросы производства.

В результате большой организаторской и воспитательной работы, проведенной партийной организацией, переход на новую систему хозяйствования ознаменован на «Ташавтомаше», как и на многих других предприятиях, новыми трудовыми победами.

Вместе с тем в республике есть еще немало партийных организаций, которые слабо перестраивают свою деятельность в свете требований XXIII съезда партии и сентябрьского Пленума ЦК КПСС (1965 г.). Об этом свидетельствуют и факты, приводившиеся на районных и областных партийных конференциях. Так, например, в Самаркандской области 8 предприятий, где введена в действие новая система планирования, не достигли ожидаемого роста производства.

Серьезной критике на партийных конференциях подвергались отдельные министерства и ведомства, в частности министерства легкой, пищевой, хлопкоочистительной промышленности, которые недостаточно внимания уделяют предприятиям, работающим по-новому, все еще практикуют частые изменения плановых показателей заводам и фабрикам в течение всего года.

Работа предприятий по-новому требует коренной перестройки и деятельности партийных организаций. Сейчас, как никогда; большое значение приобретает вопрос о повышении роли коллектива в делах предприятия, развитии активности каждого труженика. Партийным комитетам следует повысить уровень руководства цеховыми партийными организациями, поднять их организаторскую роль, ответственность за состояние дел на производстве и в воспитании людей.

Партийные организации передовых предприятий республики накопили ценный опыт работы в новых условиях планирования и экономического стимулирования. Необходимо, чтобы он был взят на вооружение всеми первичными организациями, помогал им в дальнейшем совершенствовании организаторской и воспитательной работы. Это — требование дня.

ЗНАМЕНА—ЛУЧШИМ

Подведены итоги социалистического соревнования коллективов предприятий и организаций Всесоюзного объединения «Сельхозтехника» за четвертый квартал 1967 года. Переходящее Красное знамя Совета Министров СССР и ВЦСПС и первая денежная премия присуждены Бухарскому районному объединению «Узсельхозтехника». Этот коллектив намного перевыполнил план по производству товарной продукции и по капитальному ремонту сельскохозяйственных машин и автомобилей, более чем в полтора раза перекрыл задание по механизации животноводческих ферм в колхозах и совхозах.

Переходящих красных знамен Всесоюзного объединения «Сельхозтехника» и ЦК профсоюза рабочих и служащих сельского хозяйства и заготовок, первых денежных премий удостоены коллективы Верхнечирчикской специализированной мастерской, Денауского районного объединения и Ахунбабаевской межрайонной торговой базы «Узсельхозтехники».

(УзТАГ).

Зима на селе — время рабочее

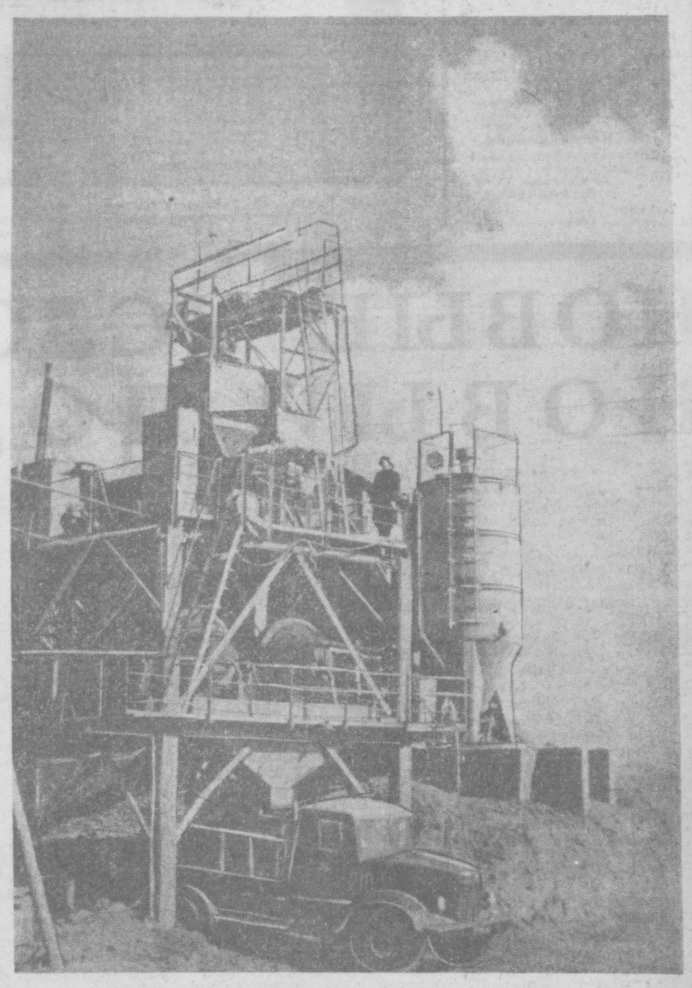

У головного сооружения канала Занг действует бетонный завод. Ежедневно отсюда поступают на стройку сотни кубометров бетона.

КАНАЛ ОДЕВАЕТСЯ В БЕТОН

КАНАЛ ЗАНГ — одна из самых южных водных артерий нашей республики. Начало он берет из Сурхана и несет свои воды более чем за 100 километров на целинные земли Шерабадской степи.

Несколько лет назад в связи с освоением новых земель, было принято решение реконструировать канал и увеличить его пропускную способность почти в полтора раза. Теперь по нему должно проходить каждую секунду 90 кубометров воды. Занг — этот важнейший объект водохозяйственного строительства—был объявлен всенародной стройкой.

И вот каждую зиму на канал выходят тысячи колхозников и рабочих совхозов всех районов Сурхандарьи. Вместе со строителями они равняют откосы канала и одевают их в бетон. Бетонное покрытие сбережет сотни кубометров живительной влаги и в то же время предотвратит заболачивание земель, расположенных вдоль канала.

В нынешнем году до начала посевных работ надо забетонировать четырехкилометровый участок. А это значит: надо вынуть сотни тысяч кубометров грунта и уложить почти 22 тысячи кубометров бетона. Времени остается мало, и земледельцы торопятся. На днях о выполнении задания доложили колхозы и совхозы Шурчинского района. Они уложили более 6 тысяч кубометров бетона. Справились с заданием также посланцы Джержургганского района.

Работы на канале не затихают ни днем, ни ночью.

П. КОМИРЕНКО.

Фото автора.

Планета на орбите

СОЮЗ ПАТРИОТОВ

ЛОНДОН. 14 февраля. Корр. ТАСС Бантинг сообщает: Союз между партиями Африканский национальный конгресс и Союз африканского народа Зимбабве (ЗАПУ) будет существовать до тех пор, пока борцы за свободу не сокрушат расистские режимы в Южной Африке. Об этом заявил здесь в интервью корреспонденту ТАСС генеральный секретарь ЗАПУ Джордж Ньяндоро.

Он отметил, **что союз двух партий родился в совместной борьбе против расистов.** Перед нами стоит трудная задача, подчеркнул Ньяндоро. Мы не питаем иллюзий и будем продолжать борьбу за освобождение нашей родины до победного конца.

СОВЕТСКАЯ ВЫСТАВКА В ПАКИСТАНЕ

РАВАЛПИНДИ, 14 февраля. (ТАСС). Выставка «Образование в Советском Союзе» открылась в государственном женском колледже в Равалпинди. На выставке экспонируются советские учебники для высших учебных заведений, переведенные на языки урду и английский, и организована фотовитрина достижений советского народа в области образования. Перед открытием выставки с докладом о системе образования в СССР выступил вице-канцлер Исламабадского университета доктор Р. Сиддики. Профессорско-преподавательский состав колледжа, перед которым выступил Р. Сиддики, аплодисментами встретил его слова о том, что мечта основателя Советского государства В. И. Ленина о всеобщей грамотности в России превращена сейчас в реальную действительность.

КИНГ ОБВИНЯЕТ

НЬЮ-ЙОРК, 14 февраля. (ТАСС). Известный лидер движения за гражданские права негров Мартин Лютер Кинг обвинил войска штата Южная Каролина в зверских расправах над студентами негритянского колледжа в г. Ориниджбурге—участниками недавних демонстраций.

От имени возглавляемой им организации «Конференция христианского руководства на юге» Кинг направил министру юстиции США Р. Кларку телеграмму, в которой приводятся показания очевидцев. По их словам, солдаты и офицеры стреляли в спины безоружных студентов, применяли оружие даже против лежащих на земле демонстрантов. Войска штата совершили «одно из самых крупных вооруженных нападений на негритянских студентов», — отмечается в телеграмме.

Мартин Лютер Кинг потребовал, чтобы министерство юстиции немедленно приняло меры для расследования событий в Ориниджбурге и наказания виновных в расправе над студентами.

УДАРЫ ПО АГРЕССОРАМ

ОЖЕСТОЧЕННЫЕ СХВАТКИ У СТЕН СТАРИННОЙ КРЕПОСТИ ● КРУПНЫЕ ПОТЕРИ ИНТЕРВЕНТОВ И ИХ ПРИСПЕШНИКОВ ● В САЙГОНЕ СВИРЕПСТВУЮТ КАРАТЕЛИ ● НОВЫЕ АТАКИ НА ВОЕННО-ВОЗДУШНЫЕ БАЗЫ США.

НЬЮ-ЙОРК, 14 февраля. (ТАСС). Подразделения сил Освобождения Южного Вьетнама, удерживающие северную часть города Гуэ, вчера вели упорный бой с десантом морских пехотинцев, высаженным с катеров на левый берег реки Фукан. Ожесточенные схватки происходят у стен старинной крепости. Командование войск США заменило обескровленные части сайгонских войск, которые не добились успеха в боях с патриотами, подразделениями американской морской пехоты и десантниками. Американский военный представитель, сообщает корреспондент агентства ЮПИ из Сайгона, признал, что из пяти рот войск специального назначения в сражении за Гуэ за период двухнедельных боев было выведено из строя четыре роты. Потери десантников также значительны: из 500 человек, вступивших в бой с патриотами, в строю осталось только 125 человек. Американское командование вновь бросило авиацию на бомбардировку позиций сил Освобождения, защищающих крепость. Над городом Гуэ патриоты метким огнем сбили вчера один американский самолет.

Не с меньшим ожесточением происходили схватки на юго-восточных окраинах Сайгона и в районе Шолон. Только за позавчерашний день войска интервентов и их приспешников потеряли в этих боях около 80 человек убитыми и ранеными.

В самом Сайгоне свирепствуют карательные команды, которые врываются в дома мирных жителей в поисках партизан, арестовывая тех, у кого нет специального свидетельства в «благонадежности». Марионеточные сайгонские власти запретили самолетам авиатранспортной компании «Эр-Франс» совершать полеты над Южным Вьетнамом.

В дельте Меконга части сил Освобождения подвергли массированному орудийному и минометному обстрелу несколько городов и военно-воздушных баз США. На аэродроме в Кантхо огнем патриотов выведены из строя два самолета и несколько вертолетов. Авиабаза в Бьенхоа вновь подверглась минометному обстрелу. Упорный бой между отрядами патриотов и американо-сайгонскими частями происходил в городе Тамку в провинции Куангнгай.

НОВЫЕ КОНТИНГЕНТЫ КАРАТЕЛЕЙ

ВАШИНГТОН, 14 февраля. (ТАСС). **Министерство обороны объявило, что Соединенные Штаты срочно направляют в Южный Вьетнам дополнительные войска численностью в 10.500 человек.**

Как отмечает агентство ЮПИ, эти войска направляются в ответ на просьбу командующего вооруженными силами США во Вьетнаме генерала Уэстморленда.

В результате этой переброски войск общая численность американских карателей в Южном Вьетнаме увеличится до 510.500 человек.

АМЕРИКАНСКИЕ УЧЕНЫЕ ВСТРЕВОЖЕНЫ

НЬЮ-ЙОРК, 14 февраля. (ТАСС). Американские ученые встревожены тем, что в предложенном президентом США Джонсоном проекте бюджета на 1968-69 финансовый год НАУКА ЕЩЕ БОЛЬШЕ СТАВИТСЯ НА СЛУЖБУ ВОЙНЕ. Как отмечает издающаяся в Бостоне газета «Глоб», проект предлагает резко увеличить ассигнования на разработку новых видов ракетно-ядерного оружия за счет урезывания средств на мирные отрасли науки.

«Глоб» пишет, что ученые—сторонники разоружения и в их числе видный американский физик д-р Ганс Бете встревожены «эскалацией гонки вооружений».

Таиланд направляет в Южный Вьетнам новый контингент войск численностью в 10.000 человек.

(Из газет).

Отрабатывая долларовые подачки.

Рис. Ю. Бродицкого.

ДОЗОРНЫЕ НАРОДА

В ТАШКЕНТЕ в зале заседаний ЦК Компартии Узбекистана, вчера состоялось торжественное собрание представителей коллективов трудящихся и общественных организаций, работников и активистов органов народного контроля. Оно было посвящено 50-летию со дня образования органов народного контроля в Советском государстве. Доклад о знаменательной дате сделал председатель Комитета народного контроля Узбекской ССР М. Турсунов.

В своих выступлениях участники торжественного собрания пожелали работникам и активистам органов народного контроля новых успехов в ответственной и благородной деятельности на благо Советской Родины.

Под бурные аплодисменты собравшихся было принято приветственное письмо Центральному Комитету КПСС, Президиуму Верховного Совета и Совету Министров СССР.

На собрании присутствовали кандидат в члены Политбюро ЦК КПСС, первый секретарь ЦК Компартии Узбекистана Ш. Р. Рашидов, члены и кандидаты в члены Бюро ЦК Компартии Узбекистана Р. Курбанов, Н. Г. Лященко, Я. С. Насриддинова, М. Абдуразаков, С. Р. Расулов, заведующий сектором ЦК КПСС Т. Н. Осетров.

(УзТАГ).

ПОДДЕРЖИВАЕМ ПРАВОЕ ДЕЛО ВЬЕТНАМА

ГУЛИСТАН, 14 февраля. (По телефону от соб. корр.). Многолюдные митинги проходят на промышленных предприятиях, в колхозах и совхозах Сырдарьинской области. Их участники выражают горячую солидарность с героическим народом Вьетнама.

— Правое дело народа Вьетнама восторжествует. Мы требуем немедленного вывода американских войск и войск их сателлитов из Южного Вьетнама, — сказал на митинге коллектива Янгиерского комбината железобетонных изделий мастер арматурного цеха А. Хан.

Бригадир бетонщиков тов. Ясенков, работница электроцеха тов. Мальцева, заместитель директора тов. Максюценко заверили, что советские люди будут поддерживать освободительную борьбу вьетнамских братьев до полной победы.

А. ХАИРУТДИНОВ.

УКАЗ ПРЕЗИДИУМА ВЕРХОВНОГО СОВЕТА УЗБЕКСКОЙ ССР

О присвоении почетного звания «Заслуженный работник культуры Узбекской ССР» КАСЫМОВУ Ю.

За большие заслуги в развитии полиграфии республики присвоить почетное звание «Заслуженный работник культуры Узбекской ССР» Касымову Юлдашу — мастеру цеха подготовки форм офсетной фабрики.

Председатель Президиума Верховного Совета Узбекской ССР Я. НАСРИДДИНОВА.

Секретарь Президиума Верховного Совета Узбекской ССР Р. САХИБАЕВ.

г. Ташкент,
13 февраля 1968 г.

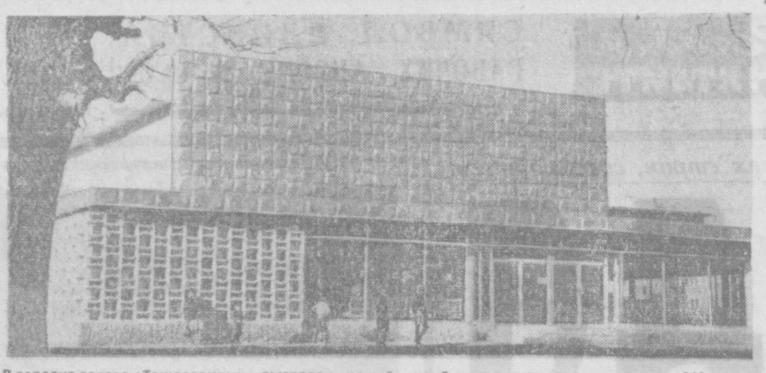

В городке завода «Ташавтомаш» выстроен новый клуб со зрительным залом на 640 мест. При клубе имеются комнаты для кружковой работы, просторное фойе для отдыха.
Фото И. ГЛАУБЕРЗОНА и В. СИРОТКИНА.

НОВЫЕ УСЛОВИЯ — НОВЫЙ ПОДХОД

ТАШКЕНТСКАЯ ГОРОДСКАЯ ПАРТИЙНАЯ КОНФЕРЕНЦИЯ

ПОСЛАНЦЫ 67-тысячной армии коммунистов столицы республики подвели на своей конференции итоги двухлетней работы партийных организаций города по претворению в жизнь решений XXIII съезда КПСС. Подытожено то новое, творческое, что появилось в практике партийного руководства хозяйством, в идеологической работе, в жизни коллективов. Вскрыты недостатки, определены меры по их устранению, намечены пути дальнейшего движения вперед.

В отчетном докладе, с которым выступил первый секретарь Ташкентского горкома КП Узбекистана С. Р. Расулов, и в речах делегатов была дана широкая картина большой и плодотворной работы.

Промышленность города раньше срока выполнила государственное задание первых двух лет пятилетки, в ее активе — более чем на 53 миллиона рублей сверхплановой продукции, новые образцы машин и приборов.

На предприятиях города установлено и модернизировано 4.570 единиц технологического оборудования, введено в эксплуатацию 20 автоматических и полуавтоматических линий, комплексно механизировано 78 цехов и производственных участков.

Делегаты конференции с гордостью говорили о флагманах юбилейного соревнования — коллективах лучших предприятий. Семи из них — заводам «Ташсельмаш», «Таштекстильмаш», Ташкентскому авиационному, мельничному комбинату № 2, домостроительному комбинату № 1, Среднеазиатской железной дороге и тресту «Узэлектромонтаж» — вручены на вечное хранение памятные знамена ЦК КПСС, Президиума Верховного Совета СССР, Совета Министров СССР и ВЦСПС. 35 предприятий города удостоены республиканских памятных знамен.

Более чем 40 сменам, семидесяти цехам, 130 участкам и 650 бригадам было присвоено звание коллективов имени 50-летия Великого Октября. Получил широкое распространение патриотический почин токаря завода имени Октябрьской революции М. А. Сергеева, призвавшего всех тружеников определить свои личные рубежи в подготовке к полувековому юбилею Советской власти.

Все эти достижения неразрывно связаны с тем новым, что вошло в жизнь и деятельность партийных организаций, всех коллективов после XXIII съезда партии. Новое — это внимание к экономике во всех звеньях управления производством, усиление на предприятиях экономических служб, развитие НОТ, перспективные планы технического перевооружения производства и подготовка кадров. Это — борьба за режим экономии и внутризаводской хозрасчет. Это — охватившее сейчас все производственные коллективы города движение за досрочное выполнение пятилетнего плана.

И делегаты подходили к достигнутому с позиций высокой требовательности. Они подчеркивали: то, что сделано за отчетный период,—лишь начало большой работы партийных организаций по мобилизации масс на выполнение заданий пятилетки.

В городе пока есть и отстающие коллективы. 18 предприятий в юбилейном году не справились с планами выпуска продукции. Государству недодано почти на 16 миллионов рублей различной продукции. 16 предприятий не обеспечили выполнения заданий по росту производительности труда, 26 — превысили плановую себестоимость изделий. Неудовлетворительно работал ряд предприятий Ленинского и Октябрьского районов. На их долю падает до 86 процентов всей недоданной городом продукции.

Участники конференции отмечали и такие случаи, когда руководители предприятий, прикрываясь общим выполнением плана, срывают задания по номенклатуре.

Горком и районные комитеты партии немало сделали по подготовке и переводу предприятий промышленности и транспорта на рельсы экономической реформы. В связи с этим был изучен и распространен опыт 40 предприятий. В городе организована экономическая учеба партийно-хозяйственного актива.

Но делегаты справедливо критиковали отдельные партийные организации за серьезные просчеты в этом деле. Научной организацией труда по-настоящему занимаются лишь на шестидесяти из 204 предприятий города. Мало делается в этом направлении на заводах экскаваторном, бытовых холодильников, металлофурнитурном.

Большое внимание участники конференции уделили и вопросам капитального строительства. Ташкент сегодня — это гигантская строительная площадка. Над восстановлением столицы нашей республики после постигшего ее стихийного бедствия рука об руку со строителями Узбекистана работают представители Москвы, Ленинграда, всех братских республик Советского Союза. То, что сделано ими за короткий срок, не может не вызывать восхищения.

За два года в городе введено в эксплуатацию 1 миллион 800 тысяч квадратных метров жилья, школ, детсадов и яслей на 40 тысяч мест, много культурно-бытовых объектов, почти половина из них — дело рук коллективов строительных поездов.

— Пройдет немного времени, вырастет новый Ташкент. Он будет стоять в веках как символ вечной нерушимой дружбы братских народов!

Эти слова из отчетного доклада зал встречает бурными аплодисментами.

Наряду с восстановлением жилого фонда Ташкента многое сделано и в области промышленного строительства. Как отмечал начальник Главташкентстроя В. С. Скребнев, в городе нет ни одного предприятия, где бы не был построен или реконструирован тот или иной цех, производственный участок.

Но делегаты вместе с тем выразили озабоченность серьезными недостатками в работе строительных организаций. Ведущая из них — Главташкентстрой — недовыполнила план строительно-монтажных работ в 1966 году на 10,2 миллиона рублей, а в 1967 — на 900 тысяч. За два года городу недодано полмиллиона квадратных метров жилой площади.

И докладчик, и выступающие отмечали низкий уровень организации труда в ряде управлений, систематический срыв графиков работ, низкое качество строительства. Строителям не созданы нормальные бытовые условия, вследствие чего велика текучесть рабочих. Крайне слабо изучается и распространяется передовой опыт.

Там, где хорошо поставлена партийная работа, эти недостатки устраняются. Секретарь партийного комитета стройтреста № 153 Н. А. Орлов подробно остановился на опыте работы первичной партийной организации СУ-1, которую возглавляет А. И. Солодуха. Здесь по-боевому действуют партгруппы, хорошо налажена политико-воспитательная работа. И по производственным показателям это управление одно из лучших в тресте.

Большое место в речах делегатов заняли вопросы совершенствования организационно-партийной и партийно-политической работы, стиля и методов партийного руководства.

— Насущная задача партийных организаций, — говорила первый секретарь Фрунзенского райкома партии Т. И. Акимова, — закрепить и развить богатейший опыт идеологической работы, накопленный в юбилейном году, лучше использовать действенные формы и методы идейного влияния на коллективы.

Тов. Акимова подробно остановилась на том новом, что появилось в работе райкома партии за отчетный период. Вот уже третий год райком действует по перспективным планам, в которых намечены главные линии работы отделов и всего комитета.

Перспективное планирование позволило партийным организациям района своевременно провести подготовительную работу по переходу на пятидневную рабочую неделю. Район условно разбит на микроучастки, где созданы специальные советы, которые помогают райкому усиливать массово-политическую и культурную работу среди населения, организуют полноценный отдых трудящихся.

Большое место на конференции заняли вопросы интернационального воспитания коллективов. На предприятиях, стройках, в учреждениях и учебных заведениях Ташкента трудятся и обучаются представители ста различных национальностей и народностей. Нерушимая дружба народов — закон жизни советских людей. И партийная организация столицы республики ведет большую работу по всемерному укреплению этой дружбы, являющейся одним из исторических завоеваний Великого Октября. На семи различных языках ведутся в Ташкенте республиканские радиопередачи, издаются газеты. Большое значение имеют ставшие традиционными декады литературы и искусства братских республик и городов-братьев, дни Москвы, вечера интернациональной дружбы, теоретические конференции.

В докладе и выступлениях отмечалось некоторое улучшение за отчетный период работы с кадрами. Партийные организации повседневно воспитывают кадры в духе высокой принципиальности, требовательности к себе и товарищам, научного подхода к решению важных вопросов.

Но в подборе и расстановке кадров были и ошибки. Приводились примеры, когда отдельные руководители забывали о своей ответственности, не вникали глубоко в положение дел на предприятиях и в учреждениях, принимали поверхностные решения, а иногда начинали вести себя нескромно.

На конференции широко освещен опыт работы парторганизации «Таштекстильмаша». Здесь повседневное внимание уделяется правильной расстановке партийных сил, активизации партгрупп, повышению авангардной роли коммунистов. Много хорошего говорилось и о работе парторганизаций «Ташавтомаша», завода электронной техники, фирмы «Учкун». Но, к сожалению, так обстоит дело далеко не везде. Отдельные партийные организации еще не оказывают должного влияния на дела производственных коллективов.

На конференции вновь было указано на необходимость организации учебы секретарей парторганизаций при горкоме партии. Повышение боеспособности первичных партийных организаций — важнейшее условие успешного решения новых больших задач.

Конференция выразила уверенность, что коммунисты столицы Узбекистана еще теснее сплотят свои ряды вокруг Центрального Комитета КПСС и мобилизуют массы на борьбу за досрочное выполнение заданий пятилетки и достойную встречу 100-летия со дня рождения В. И. Ленина.

И. ОЛЕВСКО-БЫХОВСКИЙ.

СКОЛЬКО АЗОТА НАДО ГЕКТАРУ,

ИЛИ О ЧЕМ ГОВОРЯТ РЕЗУЛЬТАТЫ ОПЫТОВ ПО ПРИМЕНЕНИЮ МИНЕРАЛЬНЫХ УДОБРЕНИЙ В КОЛХОЗАХ ХОРЕЗМА

СТАВ бригадиром, Атамурат-ака много лет придерживался такого правила: хочешь быть передовым — добывай как можно больше туков. Это правило не подводило Атамурата. Страна производила минеральные удобрения во все возрастающем объеме, и колхоз получал их с каждым годом все больше. Повышались и урожаи на полях Атамурата.

— Внесу-ка я еще больше азотных...

Правление пошло ему навстречу — выдало столько селитры, сульфата аммония и мочевины, что на гектар пришлось по 350 килограммов чистого азота. Но, к удивлению бригадира, урожайность не только не возросла, но даже снизилась. «Наверное, это случилось потому, что год не совсем благоприятный для хлопководства», — подумал бригадир.

Однако и на следующий, очень благоприятный для хлопкоробов год при тех же высоких дозах минеральных удобрений урожайность хотя и поднялась немного, но не сравнялась с достигнутой ранее.

История с урожаями в бригаде уважаемого земледельца Атамурата Худайбергенова из колхоза имени Нариманова Хазараспского района не является исключением. Целые колхозы не получили прибавки урожая, хотя и дали полям возросшие дозы азотных удобрений. Сельхозартель имени Ленина Хивинского района внесла в 1966 году под хлопчатник 2.772 тонны азотных удобрений в стандартных туках, а в 1967 году — 4.069 тонн. А урожайность снизилась с 34,7 до 34,4 центнера. Показателен и такой пример. В колхозе «Узбекистан» Гурленского района вносят на гектар в среднем 549 килограммов азота в пересчете на действующее начало, в «Коммуне» — 541, а в «Правде» — даже 615 килограммов. Однако и эти хозяйства не блещут высокими урожаями, они получают с гектара гораздо меньше хлопка, чем в среднем по области.

Подобные факты говорят о многом, и в первую очередь о том, что в хозяйствах появилась тенденция избытком удобрений возместить недостаток знаний и хлопоты по правильному их применению. И в то же время передовые хозяйства при внесении в почву вдвое меньших норм удобрений получают устойчивые и высокие урожаи. К числу таких хозяйств относится янгиарыкский колхоз имени Кирова, об опыте которого на днях рассказала своим читателям «Правда Востока». В этой артели стараются правильно использовать удобрения. Годовую норму фосфора и 30 процентов азота здесь вносят в почву перед севом, 10—15 процентов азота — во время сева, остальную часть — при подкормках. Больше азота растения получают перед первым поливом, а к началу июля внесение туков прекращают. Такой прием обеспечивает не только хорошую отдачу удобрений урожаем, но и высокое качество сырца, увеличение количества хлопка доморозного сбора. Но много ли хорезмских колхозов взяли на вооружение такую методику? В прошлом году 27 хозяйств вообще не вносили до сева азот, а в некоторых опоздали и с внесением фосфора.

Но главный вопрос все-таки в другом: где предел нормы азотных туков, вносимых на хлопковые поля в условиях Хорезма? Чтобы ответить на него, были поставлены опыты. Испытывались три дозы: 100, 200 и 300 килограммов на гектар. Во всех повторностях опыта был получен один и тот же результат: наращивание дозы от 100 до 200 килограммов влекло повышение урожайности, а при дальнейшей прибавке азота снижались количество хлопка доморозного сбора, крепость и длина волокна, энергия прорастания и всхожесть семян. Урожайность не увеличивалась. Еще один эксперимент, поставленный другими специалистами и в другом колхозе, показал, что из-за увеличения нормы азота с 250 до 350 килограммов на гектар урожайность резко снижалась.

Многочисленные эксперименты, поставленные вне Хорезма, свидетельствуют о том, что увеличение дозы азота выше 200—250 килограммов влечет не рост, а спад урожайности. И если все же в Хорезмской области есть колхозы, где эти дозы доведены до абсурдных размеров, то это не делает чести специалистам сельского хозяйства.

Укоренившаяся среди руководителей значительного количества колхозов точка зрения «чем больше удобрений — тем выше урожай» наносит ощутимый экономический ущерб. Многие хозяйства, не довольствуясь выделяемыми им туками, приобретают их еще в потребкооперации, а то и завозят из других республик. Поступление удобрений по многим каналам крайне затрудняет их учет, приводит к созданию скрытых резервов, к полной свободе в использовании туков. Все это приводит к расточительству. Бесполезно растрачиваемые туки можно было бы с куда большей пользой употребить для повышения урожайности кормовых культур. Известно, что в большинстве колхозов Хорезма низки урожаи кукурузы и люцерны. Вот и подкормить бы растения!

Вопрос о дозах туков под хлопчатник для хорезмцев не нов. Он поднимался и на областных экономических конференциях. Ученые-экономисты с цифрами в руках доказывали, что многие колхозы допускают перерасход азотных туков. Тем не менее, как свидетельствуют итоги минувшего года, дорога излишествам не перекрыта. В этой связи уместно сказать еще несколько слов о научном подходе к ведению хлопководства, об отношении к этому важному делу специалистов сельскохозяйственных органов. Исследования, проведенные в агротехнической лаборатории, показали, что многие хлопковые поля нуждаются в калийных удобрениях. Однако в подавляющем большинстве хозяйств их не применяют в потребных дозах только потому, что этим вопросом никто не озабочен.

Итак, вопрос, сколько же азота надо гектару хлопчатника, для Атамурата Худайбергенова ныне совершенно ясен. Именно в этой бригаде проводился один из экспериментов, и отныне маститый земледелец твердо уверен, что больше 250—270 килограммов на гектар вносить бесполезно, что высокий урожай зависит от правильно поставленной агротехники. Теперь дело за тем, чтобы эту истину усвоили его коллеги.

Р. ИСАЕВ.
Аспирант Всесоюзного научно-исследовательского института хлопководства.

К. ЦИКАНОВ.
Соб. корр. «Правды Востока» по Хорезмской области.

СЕССИЯ ХОРЕЗМСКОГО ОБЛАСТНОГО СОВЕТА

СОСТОЯЛАСЬ сессия Хорезмского областного Совета депутатов трудящихся. Обсуждены отчет о работе облисполкома за 1967 год и мероприятия по борьбе с сельскохозяйственными вредителями в садах и виноградниках.

Сессия рассмотрела организационный вопрос. В связи с избранием М. Худайбергенова первым секретарем Хорезмского обкома партии он освобожден от обязанностей председателя облисполкома. Председателем исполкома Хорезмского областного Совета депутатов трудящихся избран Р. Ишчанов.

(УзТАГ).

УКАЗ ПРЕЗИДИУМА ВЕРХОВНОГО СОВЕТА УЗБЕКСКОЙ ССР

О присвоении почетного звания «Заслуженный деятель науки Узбекской ССР» ЯКУБОВУ Х. И.

За заслуги в развитии филологической науки присвоить почетное звание «Заслуженный деятель науки Узбекской ССР» **Якубову** Хамилю Исламовичу — заведующему сектором Института языка и литературы Академии наук Узбекской ССР.

Председатель Президиума Верховного Совета Узбекской ССР Я. НАСРИДДИНОВА.

Секретарь Президиума Верховного Совета Узбекской ССР Р. САХИБАЕВ.

г. Ташкент,
13 февраля 1968 г.

УКАЗ ПРЕЗИДИУМА ВЕРХОВНОГО СОВЕТА УЗБЕКСКОЙ ССР

О присвоении почетного звания «Заслуженный учитель Узбекской ССР» преподавателям сельскохозяйственных техникумов республики

За долголетнюю плодотворную работу по подготовке и воспитанию специалистов средней квалификации для сельского хозяйства республики присвоить почетное звание «Заслуженный учитель Узбекской ССР»:

1. **Кратенко** Ивану Ивановичу — преподавателю совхоза-техникума «Чиназ» Янгиюльского района Ташкентской области.
2. **Нарзикулову** Мустафакулу — преподавателю Самаркандского техникума механизации сельского хозяйства.
3. **Нурмухамедову** Тиллябаю — заведующему отделением Ташкентского сельскохозяйственного техникума.
4. **Сливину** Прокофию Михайловичу — преподавателю Ташкентского техникума птицеводства.
5. **Утегенову** Худаяру — преподавателю Нукусского сельскохозяйственного техникума.
6. **Чатыеву** Арону Бурхановичу — заместителю директора по учебной части Самаркандского техникума механизации сельского хозяйства.

Председатель Президиума Верховного Совета Узбекской ССР Я. НАСРИДДИНОВА.

Секретарь Президиума Верховного Совета Узбекской ССР Р. САХИБАЕВ.

г. Ташкент,
13 февраля 1968 г.

РЕПЕРТУАР. КАДРЫ. МАСТЕРСТВО

ПРОБЛЕМЫ ХУДОЖЕСТВЕННОЙ САМОДЕЯТЕЛЬНОСТИ

ГОД ОТ ГОДА увеличивается число участников художественной самодеятельности, повышается их мастерство. Лучшие народные коллективы нашей республики выступали во Дворце съездов, на сцене Кремлевского театра, в Доме Союзов, Ташкентском Дворце искусств, на сценах профессиональных театров республик, по телевидению.

С традиционными видами и жанрами — драматическим, песенным, танцевальным — успешно соседствуют самодеятельные цирки, филармонии, кукольные театры. В последние годы появилось много кинолюбителей.

В юбилейном фестивале самодеятельного искусства нашей республики участвовали 166 тысяч человек. Это ли не показатель роста культуры нашего народа!

Но чем глубже входит в нашу жизнь художественная самодеятельность, тем острее встают перед ней некоторые серьезные, требующие немедленного разрешения проблемы.

Одна из главных — проблема репертуара для самодеятельных коллективов. Нередко на клубную сцену попадают весьма посредственные, а порой и безыдейные произведения. Объясняется это прежде всего тем, что не всегда легко найти хорошую пьесу, интермедию, музыкальное произведение. Беден репертуар для танцевальных коллективов и народных театров. Поэты, композиторы, драматурги Узбекистана мало пишут для самодеятельности. Настоящей творческой помощи в подборе и работе над репертуаром ждут участники художественной самодеятельности от республиканского, областных домов народного творчества, методических советов и кабинетов по культработе. Большие надежды в создании современного репертуара возлагаем мы на творческие союзы писателей и композиторов.

Однако самая содержательная пьеса, прекрасно задуманная концертная программа не затронут зрителя или слушателя, если низок уровень исполнения. Забота о повышении мастерства участников — в конечном итоге забота о действенности самодеятельного искусства. Но вот силе его воздействия на людей не всегда придается значение. Зачастую руководители предприятий, директора клубов, дворцов и домов культуры требуют побольше номеров, концертов, спектаклей и не вникают в учебно-воспитательную работу самодеятельных коллективов, не заботятся о творческом росте артистов. Это приводит к ремесленничеству и примитиву, с которыми несовместимо народное творчество.

В некоторых коллективах художественной самодеятельности Ангрена, Бекабада, Андижана, Кагана, Коканда, Нукуса, Карши слабо поставлена учебно-воспитательная работа, не проводятся лекции по теоретическим дисциплинам, отсутствуют тематические и репертуарные планы занятий.

Об учебе, творческом совершенствовании участников самодеятельности надо заботиться постоянно. На курсах, семинарах, в университетах культуры они должны овладевать основами теории музыки, хореографии, вокала, драматургии, живописи, кино.

Большую помощь в этом могли бы оказать профессиональные творческие коллективы, Институт искусствознания, преподаватели и студенты консерватории, музыкальных училищ, театрально-художественного института, хореографического училища.

Но главное, конечно, повседневная практическая работа в коллективе, творческий рост в процессе подготовки нового спектакля, музыкального произведения, выпуска новой киноленты, обсуждения замысла художественного полотна. А здесь многое зависит от руководителя коллектива. Его знания и умение определяют творческий уровень ансамбля. Горячая увлеченность искусством, глубокое знание и любовь к своему делу — вот что нужно, когда речь идет о руководителях художественной самодеятельности.

Таких энтузиастов у нас много: заслуженный артист Узбекской ССР, руководитель хорового коллектива Ташкентского политехнического института А. Султанов, руководитель ансамбля песни и танца садвинсовхоза «Кировский» Сырдарьинской области В. Колесник, руководитель оркестра народных инструментов коканского клуба «Нефтяник» Я. Оганов, руководитель хорового коллектива Самаркандского городского Дома культуры С. Конончук, руководитель ансамбля песни и танца колхоза имени Кирова Андижанской области А. Рамазанов и многие другие.

Но случается, что самодеятельными коллективами руководят люди неподготовленные, не пользующиеся авторитетом. Дело в том, что у нас еще большая нехватка квалифицированных кадров руководителей художественной самодеятельности. Консерватория, театрально-художественный институт, музыкальные училища, Ташкентский культпросветтехникум до крайности мало направляют своих выпускников в культпросветучреждения, особенно в профсоюзные клубы. Мы вправе рассчитывать на большее. Целесообразно было бы создать при художественных учебных заведениях специальные факультеты, курсы по подготовке руководителей самодеятельного искусства, а также консультационные пункты, курсы, творческие студии при городских театрах, концертных организациях, домах народного творчества. Надо также продумать, как организовать на местах обучение руководителей-общественников из числа знающих, опытных кружковцев.

Особенно благотворно было бы участие в руководстве художественной самодеятельностью ведущих мастеров искусства Узбекистана. Довольно редки у нас примеры шефства театров и концертных организаций. Часто шефство носит показной характер. Что-то делается только к смотрам или фестивалю.

Многие педагогические, сельскохозяйственные вузы других республик имеют факультеты общественных профессий. Их выпускники получают еще один диплом — руководителя художественного кружка. В Узбекистане пока этого нет. Министерству высшего и среднего специального образования необходимо продумать и осуществить подготовку общественных руководителей. Художественная самодеятельность способствует эстетическому и нравственному воспитанию, духовному обогащению как самих ее участников, так и их многочисленных зрителей, является важным средством создания большой культуры коммунистического общества.

Надо создать все условия для того, чтобы художественная самодеятельность могла еще успешнее решать стоящие перед ней задачи.

А. ЗАВЬЯЛОВ.
Секретарь Узсовпрофа.

Письма

ДРУЖБА НЕ ЗНАЕТ ГРАНИЦ

ВТОРОЙ год в школе-интернате № 8 Москвы живут и учатся дети из Ташкента. С первых дней пребывания в столице ребята чувствуют заботу и внимание москвичей, которые создали им все условия для учебы и отдыха. Это лишнее подтверждение дружбы и братства народов нашей страны, которые во всем поддерживают друг друга.

Особую сердечность проявляют к ташкентским детям рабочие и служащие Московского завода малолитражных автомобилей, шефствующие над школой-интернатом. С их помощью в школе произведен ремонт, оборудованы кабинеты, столовые, раздевалки. Благодаря помощи заводского комитета более 50 мальчиков и девочек отдохнули летом в пионерском лагере «Москвич».

Хорошо организован и зимний отдых детей. В пионерском лагере в дни зимних каникул отдохнули 30 воспитанников интерната. Остальные ребята выезжали на лыжную базу завода, совершали прогулки в окрестностях столицы. Были ребята гостями и на заводском новогоднем празднике.

Дети всегда рады побывать в гостях у рабочих завода, их часто приглашают по праздникам. А многие ребята отдыхают в семьях рабочих и служащих предприятия каждую субботу и воскресенье. «Спасибо за заботу!»,—говорят дети из Ташкента своим дорогим шефам.

А. ГАББАСОВА.
Старший воспитатель школы-интерната № 8 г. Москвы.

НЕОДОЛИМЫЕ МЕЛОЧИ

ВОТ уже третий год добиваемся мы установки телефонов, которые должны связать Научно-исследовательский институт эпидемиологии, микробиологии и инфекционных заболеваний и клиническую инфекционную больницу.

Надо было установить 10 аппаратов. Но пока их три, причем один параллельный. Работают они с перебоями, чаще молчат.

Мы обращались в различные инстанции, включая Министерство связи республики и подчиненные ему организации, но воз и ныне там.

Правда, в прошлом году получили согласие городской телефонной станции еще на три телефона. Тут же перечислили деньги. Однако дело не сдвинулось с места. Более того, один из телефонов вместо больницы почему-то установили на квартире заместителя начальника ГТС т. Хидырова.

Попутно несколько слов о неблагоустроенности проезжей части Литературной улицы, на которой расположены институт и больница. Движение автотранспорта здесь возросло. Но пешеходную дорожку преграждает забор. По этому поводу мы писали в Октябрьский райкомхоз, который обещал в третьем квартале 1967 года благоустроить улицу. Наступил февраль 1968 года, но ничего не сделано.

К. ЮСУПОВ — директор института, Б. ВАХИДОВ — главный врач клинической инфекционной больницы, М. ТУРАПОВ — секретарь партбюро института.