Пролетарии всех стран, соединяйтесь!

ПРАВДА ВОСТОКА

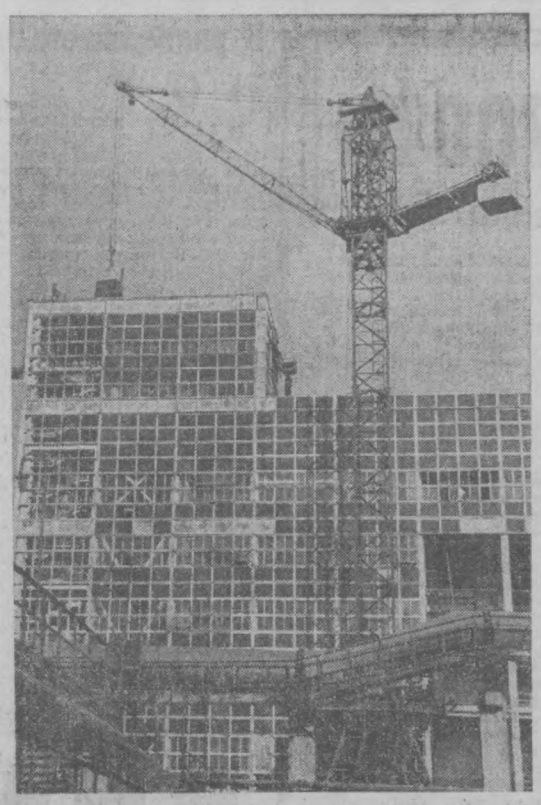
ГАЗЕТА ИЗДАЕТСЯ С АПРЕЛЯ 1917 ГОДА

ОРГАН ЦК КОМПАРТИИ УЗБЕКИСТАНА, ВЕРХОВНОГО СОВЕТА И СОВЕТА МИНИСТРОВ УЗБЕКСКОЙ ССР

№ 251 (16400) • Вторник, 27 октября 1970 года • Цена 2 коп.

АЛМАЛЫКСКИЙ ЦИНКОВЫЙ В СТРОЮ

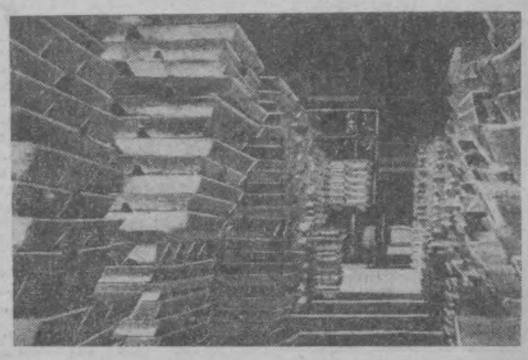
ГОСУДАРСТВЕННАЯ КОМИССИЯ ПОДПИСАЛА АКТ О ВВОДЕ ЗАВОДА В ЭКСПЛУАТАЦИЮ



АЛМАЛЫКСКИЙ гигант цветной металлургии — цинковый завод сдан в эксплуатацию. Государственная комиссия подписала акт о его приеме. Это огромная победа строителей республики и в первую очередь строительных и монтажных организаций Алмалыка, коллектива горно-металлургического комбината имени В. И. Ленина, который принимал активное участие в пусно-наладке, быстро освоил новое производство и сейчас направляет свои усилия для достижения проектных мощностей. Репортаж о трудовом подвиге строителей читайте на второй странице газеты.

На снимках: самое высокое сооружение завода — металлическая этажерка и склад готовой продукции.

Фото А. ХОДАКОВА. и Р. ДЖУМАНИЯЗОВА.



ПОЧЕТНЫЙ ДОЛГ ХЛОПКОРОБОВ

Хлопок — ценнейшее сырье для многих отраслей народного хозяйства. Потребность в нем с каждым годом возрастает. Июльский Пленум ЦК КПСС наметил в предстоящей пятилетке значительно увеличить государственные закупки сырца, довести их в 1975 году до 6,8 миллиона тонн. В стране многое делается для того, чтобы успешно решить эту важную народнохозяйственную задачу: выделяются крупные ассигнования на строительство инженерных мелиоративных систем, на расширение и улучшение поливных площадей, колхозы и совхозы оснащаются новой первоклассной техникой, ведется большая работа по подготовке механизаторских кадров.

Вместе со всеми тружениками города и деревни хлопкоробы страны широко развернули социалистическое соревнование за достойную встречу XXIV съезда КПСС, за успешное выполнение высоких обязательств, принятых в завершающем году пятилетки. Так, земледельцы Узбекистана решили продать государству 4 миллиона 400 тысяч тонн сырца, Туркмении — 730 тысяч, Таджикистана — 670 тысяч, Азербайджана—325 тысяч тонн. Их усилиями выращен хороший урожай. Сейчас на плантациях самая напряженная пора — идет сбор хлопка. Высокими темпами ведут эту работу сельские труженики Узбекистана, доставившие на заготовительные пункты более четырех миллионов тонн хлопка. Ежедневно они отправляют государству 45—50 тысяч тонн «белого золота». Земледельцы Туркмении уже перевыполнили свое обязательство, доставив в закрома Родины 750 тысяч тонн сырца. Труженики сельского хозяйства Азербайджана также выполнили обязательство, направив на заготовительные пункты 325 тысяч тонн хлопка. Колхозы и совхозы Таджикистана сдали свыше 615 тысяч тонн сырца.

Организованно завершить уборку урожая, быстро и без потерь доставить его на приемные пункты — таков долг хлопкоробов, руководителей колхозов и совхозов, партийных, советских и сельскохозяйственных органов республик Средней Азии. Серьезный экзамен держат в эти дни механизаторы, от чьих усилий и мастерства в первую очередь зависят темпы и качество уборки. По данным Центрального статистического управления СССР, на 19 октября машинами собрано 1.792 тысячи тонн сырца — в два с лишним раза больше, чем на ту же дату в прошлом году.

Многие механизаторы-хлопкоробы самоотверженно трудятся на плантациях, проявляют немало творческой инициативы, высокую организованность в работе. В Узбекистане, например, по почину механиков-водителей Пахтакорского района широко развернулось движение за максимальную механизацию уборки урожая. Нынче в республике намечено довести машинный сбор хлопка до двух миллионов тонн. Инициаторы соревнования с честью сдержали свое слово. Пахтакорский район выполнил план уборки хлопка, причем почти весь урожай снят машинами. Мастера комплексной механизации — Герой Социалистического Труда Шаймардан Кудратов, Абдусаттар Курбанов, Хафиз Папанов уже собрали по 520—650 тонн сырца. В Туркмении умело используют уборочную технику механизаторы совхоза «Теджен». Механик-водитель Аманмухамед Ягшиев собрал своей машиной 600 тонн хлопка. В Киргизии Санталатхан Юсупова довела дневную выработку на комбайн до 21 тонны. И таких мастеров, добивающихся высокой производительности труда, в хозяйствах теперь тысячи.

Достижения лучших механизаторов, практика передовых колхозов и совхозов, открывших машинам широкую дорогу на поля, убедительно свидетельствуют о том, что умелое применение техники позволяет сократить сроки уборки урожая, значительно снизить затраты труда и себестоимость продукции. Однако не везде еще хлопкоуборочная техника используется высокопроизводительно. Во многих хозяйствах машины работают в одну смену, с большими перебоями, простаивают из-за технических неисправностей. В Самаркандской области, например, в разгар уборки средняя выработка на агрегат составляла лишь 1,7 тонны в день. Руководители и специалисты колхозов и совхозов, работники сельскохозяйственных органов и «Сельхозтехники» призваны четко организовать работу механизаторов, создать им все условия для высокопроизводительного труда, обеспечить эффективное использование каждого агрегата —хлопкоуборочных и кукакоуборочных машин, механических подборщиков, организовать двухсменную работу машин, довести среднюю дневную выработку на комбайн до 5—6 тонн.

В эти дни на хлопковые плантации вышли тысячи людей, собирающих сырец вручную. Нелегок их труд, а объем работ довольно значительный. Вот почему необходимо проявить о людях, занятых в поле, особую заботу, создать им хорошие условия для работы и отдыха, улучшить культурно-бытовое, торговое и медицинское обслуживание. Местные партийные организации призваны так поставить массово-политическую работу, чтобы она способствовала широкому развертыванию соревнования на сборе хлопка. Надо поднимать на щит славы передовиков уборки, помогать всем труженикам деревни овладеть приемами и методами мастеров хлопковой страды.

Уборка — венец труда хлопкороба. Но и в эту горячую пору нельзя забывать о будущем. Нынешние успехи, достигнутые земледельцами хлопкосеющих республик, должны составить основу дальнейшего подъема этой важной отрасли народного хозяйства. Разрабатывая планы предстоящей пятилетки, необходимо лучше учесть резервы и возможности каждого хозяйства, опыт передовиков, чтобы быстрее добиться повышения урожайности полей.

На июльском Пленуме ЦК КПСС отмечалось, что во многих колхозах и совхозах еще не внедрены хлопково-люцерновые севообороты. Это приводит к широкому распространению вилта — опаснейшего заболевания хлопчатника, резко снижающего урожайность и качество продукции. Освоение таких севооборотов проводится крайне медленно. Руководители и специалисты хозяйств должны учесть подобные ошибки, уже нынче предусмотреть, на каких площадях разместить посевы хлопчатника в будущем году, своевременно их обработать, обеспечить удобрениями, провести влагозарядковые поливы.

Осень торопит хлопкоробов. Сейчас дорог каждый день, каждый час. Горячо откликнувшись на октябрьские Призывы ЦК КПСС, труженики деревни стремятся достойно встретить праздник Октября, успешно завершить уборку хлопка, дать Родине больше ценной продукции.

(Передовая статья «ПРАВДЫ» за 26 октября).

Трудящиеся Советского Союза! Настойчиво боритесь за претворение в жизнь решений июльского Пленума ЦК КПСС, за дальнейший подъем сельского хозяйства, всемерное укрепление его материально-технической базы!

(Из Призывов ЦК КПСС к 53-й годовщине Великой Октябрьской социалистической революции).

УКАЗ ПРЕЗИДИУМА ВЕРХОВНОГО СОВЕТА СССР

О награждении орденом Красного Знамени КУРЧЕНКО Н. В.

За мужество и отвагу, проявленные при исполнении служебных обязанностей, наградить орденом **Красного Знамени Курченко** Надежду Владимировну — бортпроводницу самолета АН-24 Сухумского аэропорта гражданской авиации.

Председатель Президиума Верховного Совета СССР Н. ПОДГОРНЫЙ.

Секретарь Президиума Верховного Совета СССР М. ГЕОРГАДЗЕ.

Москва, Кремль, 23 октября 1970 г.

В БУНТАХ — 4.100.000 ТОНН ХЛОПКА

Чтобы лег на хирманы весь урожай, упорство и волю в труде умножай!



Комсомолка Онор Абдувахидова — передовая сборщица колхоза «Мехнат рахат» Ништыханского района. Ежедневно она снимает по 180—200 килограммов сырца. Онор обязалась в нынешнем сезоне собрать не менее 10 тонн «белого золота».

Фото В. СИРОТКИНА.

УДАРНАЯ ВАХТА СТУДЕНТОВ

ДЕСЯТКИ тысяч студентов ташкентских вузов трудятся на уборке хлопка в целинных совхозах Голодной степи. Хорошо работают коллективы Ташкентского государственного университета, институтов — медицинского, текстильного, русского языка и литературы, иностранных языков и другие.

Наилучших показателей добились посланцы Ташкентского института народного хозяйства, работающие в совхозе имени А. Икрамова. В торжественной обстановке им вручены переходящее Красное знамя и денежная премия. Комсомольцы, вся студенческая молодежь, находящаяся на уборке урожая, обратились ко всем студентам ташкентских вузов с призывом ознаменовать XXIV съезд КПСС и 53-ю годовщину Великого Октября новыми успехами.

Коллектив института обязался обеспечить высокую производительность труда каждого сборщика, в сжатые сроки выполнить задание по зачистке полей.

НОВЫЙ РУБЕЖ СЫРДАРЬИНЦЕВ

ГУЛИСТАН, 26 октября. **(По телефону от соб. корр.).** Вчера состоялось совещание хлопкоробов Сырдарьинской области. С информацией о ходе выполнения социалистических обязательств, взятых в честь XXIV съезда КПСС, выступил председатель облисполкома А. Ахмедов. Отмечено, что труженики области уже сдали государству более 500 тысяч тонн хлопка. Однако на полях еще есть урожай. Задача — быстрее собрать его.

Кандидат в члены Политбюро ЦК КПСС, первый секретарь ЦК Компартии Узбекистана Ш. Р. Рашидов вручил области переходящее Красное знамя ЦК КП Узбекистана, Президиума Верховного Совета и Совета Министров Узбекской ССР, присужденное по итогам соревнования за вторую декаду октября, и пожелал труженикам области новых успехов.

Участники совещания приняли новое обязательство — дать нынче стране 600 тысяч тонн хлопка — на 50 тысяч тонн больше прежнего обязательства и на 90 тысяч тонн больше плана.

В работе совещания приняли участие Председатель Президиума Верховного Совета Узбекской ССР Н. М. Матчанов, Председатель Совета Министров республики Р. Курбанов, второй секретарь ЦК КП Узбекистана В. Г. Ломоносов, первый секретарь Ташкентского горкома партии С. Р. Расулов.

А. ХАЙРУТДИНОВ.

К ВЫСОТЕ «50»

ЯНГИАРЫК, 26 октября. **(По телефону от соб. корр.).** Земледельцы колхоза «40 лет Октября» выполнили социалистическое обязательство, доставили на заготовительный пункт тысячу тонн сверхпланового хлопка, собрав с каждого гектара 45 центнеров. Особенно успешно несут предсъездовскую вахту бригады В. Махмудова, М. Ибадуллаева, Н. Юсупова, уже достигшие 55-центнеровой урожайности. Они обещают собрать с гектара не менее 60 центнеров сырца.

Колхоз штурмует нынче 50-центнеровый рубеж. Достигнуть его намечено к октябрьским праздникам.

К. ЦИКАНОВ.

РАВНЕНИЕ НА ПРАВОФЛАНГОВЫЕ РАЙОНЫ

СВОДКА О ЗАГОТОВКЕ ХЛОПКА ПО РАЙОНАМ РЕСПУБЛИКИ НА 26 ОКТЯБРЯ

(первая колонка — всего заготовлено в процентах к плану, вторая — в том числе машинного сбора).

БУХАРСКАЯ ОБЛАСТЬ		
РОМИТАНСКИЙ	137,65	104,54
БУХАРСКИЙ	137,22	93,79
ВАБКЕНТСКИЙ	128,39	93,16
НАВОИНСКИЙ	126,62	103,67
ШАФИРКАНСКИЙ	124,56	65,38
ГИЖДУВАНСКИЙ	122,68	83,45
СВЕРДЛОВСКИЙ	120,48	71,55
КАРАКУЛЬСКИЙ	114,99	83,62
КАГАНСКИЙ	111,97	62,28
КАНИМЕХСКИЙ	111,67	59,51
КАШКАДАРЬИНСКАЯ ОБЛАСТЬ		
КАСАНСКИЙ	140,77	143,45
ГУЗАРСКИЙ	135,33	94,78
КАРШИНСКИЙ	134,08	109,50
ЯККАБАГСКИЙ	123,61	101,20
КАМАШИНСКИЙ	123,31	80,11
УЛЬЯНОВСКИЙ	122,69	105,08
КИТАБСКИЙ	122,47	103,06
ШАХРИСАБЗСКИЙ	109,83	82,99
ЧИРАКЧИНСКИЙ	105,58	71,18
КАРАКАЛПАКСКАЯ АССР		
НУКУССКИЙ	138,58	146,21
АМУДАРЬИНСКИЙ	129,08	82,01
ШУМАНАЙСКИЙ	128,25	107,59
ХОДЖЕЙЛИЙСКИЙ	125,02	81,79
КЕГЕЙЛИЙСКИЙ	123,13	106,91
БЕРУНИЙСКИЙ	117,57	85,53
КУНГРАДСКИЙ	116,31	89,71
ЧИМБАЙСКИЙ	113,52	94,11
ТУРТКУЛЬСКИЙ	111,06	58,14
Тахтакупырский	96,26	72,37
ХОРЕЗМСКАЯ ОБЛАСТЬ		
ЯНГИАРЫКСКИЙ	119,15	61,49
УРГЕНЧСКИЙ	115,83	76,30
ШАВАТСКИЙ	115,55	62,98
ХИВИНСКИЙ	115,19	49,75
ГУРЛЕНСКИЙ	112,22	74,38
КОШКУПЫРСКИЙ	111,25	48,23
ХАЗАРАСПСКИЙ	107,50	45,99
ТАШКЕНТСКАЯ ОБЛАСТЬ		
АККУРГАНСКИЙ	116,85	102,77
БУКИНСКИЙ	116,05	102,36
СРЕДНЕЧИРЧИКСКИЙ	103,47	82,86
Янгиюльский	97,07	53,11
Верхнечирчикский	95,84	101,33
Бекабадский	85,36	53,52
Орджоникидзевский	73,91	32,00
СУРХАНДАРЬИНСКАЯ ОБЛАСТЬ		
ШЕРАБАДСКИЙ	118,87	138,79
ГАГАРИНСКИЙ	116,22	125,36
ДЖАРКУРГАНСКИЙ	111,32	102,85
ТЕРМЕЗСКИЙ	110,49	81,12
ШУРЧИНСКИЙ	101,94	75,53
Сариасийский	97,42	66,80
Денауский	92,45	72,01
СЫРДАРЬИНСКАЯ ОБЛАСТЬ		
ПАХТАКОРСКИЙ	125,79	147,35
ИЛЬИЧЕВСКИЙ	117,23	144,57
МИРЗАЧУЛЬСКИЙ	108,58	121,09
ДЖИЗАКСКИЙ	108,15	76,31
ДУСТЛИКСКИЙ	105,90	119,84
КИРОВСКИЙ	102,67	94,70
Пахтааральский	96,54	84,63
Гулистанский	95,44	83,14
Сырдарьинский	93,74	91,71
Янгиерский	85,66	70,89
Джетысайский	83,54	68,27
Баяутский	70,63	49,89
САМАРКАНДСКАЯ ОБЛАСТЬ		
УРГУТСКИЙ	112,86	—
ХАТЫРЧИНСКИЙ	107,41	72,21
ГАЛЛЯРААЛЬСКИЙ	103,95	51,60
НАРПАЙСКИЙ	101,35	88,19
Булунгурский	98,70	87,86
Иштыханский	95,32	61,98
Пайарыкский	89,75	74,05
Пастдаргомский	89,51	49,65
Самаркандский	86,45	44,70
Каттакурганский	85,00	63,40
Акдарьинский	81,27	52,48
АНДИЖАНСКАЯ ОБЛАСТЬ		
БОЗСКИЙ	102,03	93,46
Балыкчинский	96,82	59,12
Андижанский	91,96	45,83
Избасканский	91,46	71,56
Московский	89,65	53,10
Ленинский	85,98	63,96
Ходжаабадский	78,52	48,49
Кургантепинский	74,26	83,92
ФЕРГАНСКАЯ ОБЛАСТЬ		
КИРОВСКИЙ	102,83	73,74
Узбекистанский	88,77	79,34
Ленинградский	87,80	53,14
Риштанский	83,95	77,07
Ахунбабаевский	83,09	76,66
Алтыарыкский	82,63	79,57
Кувинский	81,80	73,86
Багдадский	81,26	48,75
Ферганский	70,20	40,17
НАМАНГАНСКАЯ ОБЛАСТЬ		
ПАПСКИЙ	103,49	63,59
ЗАДАРЬИНСКИЙ	103,10	126,87
Чустский	86,22	84,67
Уйчинский	83,24	50,12
Наманганский	82,33	26,25
Учкурганский	78,31	54,14
Янгикурганский	75,64	36,51



ХЛОПОК — РОДИНЕ

ОПЕРАТИВНЫЕ ДАННЫЕ О ХОДЕ ХЛОПКОЗАГОТОВОК ПО ОБЛАСТЯМ РЕСПУБЛИКИ НА 26 ОКТЯБРЯ

(в процентах к плану)

Области	Заготовлено: За день	Заготовлено: С начала сезона	В том числе машинного сбора: За день	В том числе машинного сбора: С начала сезона
Бухарская	0,45	125,13	0,53	85,92
Кашкадарьинская	0,53	122,75	0,49	98,63
Каракалпакская АССР	1,06	118,42	0,85	86,46
Хорезмская	0,87	113,69	0,64	59,47
Ташкентская	0,84	104,29	0,48	85,11
Сурхандарьинская	0,78	104,10	0,23	85,32
Сырдарьинская	1,43	98,85	0,75	96,11
Самаркандская	1,51	94,21	1,87	70,45
Андижанская	1,02	87,73	1,04	66,26
Ферганская	0,97	85,76	1,51	69,10
Наманганская	1,21	85,74	1,47	64,28
По республике	**1,00**	**101,49**	**0,88**	**79,74**
В тоннах	40.602		15.762	
Из общего количества тонковолокнистого:				
Кашкадарьинская	**1,52**	**135,12**		
Сурхандарьинская	**1,36**	**115,70**		
Бухарская	0,56	50,32		
По республике	**1,58**	**122,05**		

ТОРЖЕСТВА В САМАРКАНДЕ

ДРЕВНИЙ и вечно юный Самарканд продолжает праздновать свое 2500-летие.

25 октября торжества начались на площади Регистан. Здесь состоялось открытие памятника двум великим поэтам — Алишеру Навои и Абдуррахману Джами. Шестиметровая скульптурная композиция высится перед знаменитым ансамблем Регистан, где в одной из медресе преподавал таджикский поэт Джами и учился узбекский поэт Навои.

А затем по улицам города был пронесен факел, зажженный у памятника Свободы. Теперь этот огонь будет гореть и перед памятником воинам-самаркандцам, погибшим во время Великой Отечественной войны. На гранях темно-красного гранита высечен орден Победы. Под бронзовой чеканной звездой — горстки земли, привезенной с братских могил. Звучит реквием. Командующий войсками Краснознаменного Туркестанского военного округа генерал-полковник С. Е. Белоножко зажигает от факела пламя в центре звезды. Оно будет гореть вечно, как память о воинах-самаркандцах, павших смертью храбрых под Москвой, у стен Сталинграда, на Украине и в Белоруссии. Звучат артиллерийские залпы. У памятника становится почетный караул.

Памятник погибшим воинам построен по проекту ереванских мастеров — заслуженных архитекторов Армянской ССР Б. А. Арзуманяна и Ш. Р. Азатяна.

В церемонии открытия памятника приняли участие секретарь ЦК Компартии Узбекистана А. У. Салимов, заместители Председателя Совета Министров Узбекской ССР С. К. Зиядуллаев, М. Т. Турсунов, руководители самаркандских партийных и советских организаций, делегации, прибывшие на празднование Самарканда из столиц братских республик.

Затем празднество перенеслось на стадион «Динамо». На его зеленое поле въехали мотоциклисты со знаменами братских республик. В это же время голубое небо усеяли цветные купола. Лучшие парашютисты страны и республики опустились с небес на самаркандскую землю. Так начался большой спортивный праздник. В его программе были и выступления мастеров беговой дорожки, и состязания велосипедистов и конников.

Сотни любителей поэзии собрались на мушоиру — традиционное поэтическое состязание.

Многолюдно было в этот день на Выставке достижений народного хозяйства Самарканда и области.

Вечером театр оперы и балета пригласил самаркандцев и гостей на свою премьеру — оперу Хамида Рахимова «Зафар», посвященную интернациональной дружбе народов страны. В новом широкоформатном кинотеатре состоялись две премьеры — документальной цветной ленты «Самарканд всегда со мной» и художественного фильма «Гибель черного консула».

Народное празднество, посвященное юбилею города, продолжалось до глубокой ночи. Перед самаркандцами и гостями выступали мастера искусств Узбекистана.

(УзТАГ).

УКАЗ ПРЕЗИДИУМА ВЕРХОВНОГО СОВЕТА УЗБЕКСКОЙ ССР

О награждении медалью «За отличную службу по охране общественного порядка» ДАВИДОВА М. С.

За заслуги по охране общественного порядка и борьбе с преступностью наградить от имени Президиума Верховного Совета СССР медалью «За отличную службу по охране общественного порядка» старшего лейтенанта милиции **Давидова** Мирджалала Саатовича (посмертно).

Председатель Президиума Верховного Совета Узбекской ССР Н. МАТЧАНОВ.

Секретарь Президиума Верховного Совета Узбекской ССР Р. САХИБАЕВ.

г. Ташкент, 26 октября 1970 г.

ПАРТИЙНАЯ ЖИЗНЬ

ВЗЫСКАТЕЛЬНОСТЬ

ОТЧЕТЫ И ВЫБОРЫ

ЛЕГКИЙ гул одобрения пронесся по залу, когда докладчик назвал фамилию Мины Евгеньевны Осининой. На Чирчикском электрохимкомбинате хорошо знают династию Осининых, потомственных химиков, хороших производственников, коммунистов.

Много лет здесь трудился Евгений Владимирович. Ушедшего на пенсию главу семейства сменили его дети. Людмила — старший инженер техотдела заводоуправления, сын Володя — энергетик одного из цехов, его жена Зинаида — начальник отделения, а старшая сестра Мина — начальник цеха. Первая женщина на комбинате, которая руководит таким большим производственным коллективом. И, надо отметить, руководит умело, со знанием дела. Цех этот успешно справляется с заданием, совершенно изжил брак, продукцию сдает с первого предъявления.

Семья Осининых на комбинате далеко не исключение. Флагман химической промышленности Узбекистана по праву гордится своими производственными кадрами, ветеранами труда, традициями сложившегося, большого и дружного коллектива. Эти добрые традиции помогают движению вперед, способствуют техническому прогрессу.

Коллектив комбината взял новые рубежи. Успехи химиков отмечены Ленинской юбилейной почетной грамотой ЦК КПСС, Верховного Совета СССР, Совета Министров Союза ССР и ВЦСПС. Сейчас ленинская вахта слилась с широким движением за достойную встречу XXIV съезда КПСС.

Докладчик — секретарь парткома Ю. А. Соболь и выступающие приводили интересные цифры, данные.

План выполнен досрочно. За девять месяцев текущего года страна дополнительно получила несколько тысяч тонн аммиачной селитры и карбамида... Звание коллективов коммунистического труда присвоено 17 цехам, 21 участку, 84 сменам, 63 бригадам, 10 лабораториям. Звания ударника коммунистического труда удостоены 3.065 передовиков производства. Каждый третий работник комбината учится, каждый десятый — активный рационализатор, новатор производства.

В цехе аммиачной селитры самым трудоемким был процесс погрузки готовой продукции в вагоны. И тогда по инициативе партийной организации решить эту проблему взялись заводские конструкторы. В содружестве с работниками ремонтно-механического завода они создали мешкоукладочную машину, заменяющую труд десятков людей. По выдвижному конвейеру 45-килограммовые мешки поступают в вагоны на отведенное им место. Две такие машины уже работают, а скоро вступит в строй и третья.

Это лишь один пример творческих поисков новаторов и рационализаторов предприятия. Только в текущем году они подали пять заявок на изобретения, 613 рационализаторских предложений. Два изобретения и 425 рационализаторских предложений уже внедрены в производство. Экономический эффект — 667.433 рубля.

Главной мерой времени для советских людей стал период от съезда до съезда партии. Для чирчикских химиков такой отсчет тоже показателен. Из года в год на комбинате внедряются новые мощности, расширяется производство. Все больше и больше минеральных удобрений идет на село, все обильнее река плодородия. Досрочно, еще в начале этого года, были введены в эксплуатацию дополнительные мощности по выпуску аммиака. Накануне завершения реконструкция цеха карбамида.

Уже сейчас выпуск карбамида — этого высококонцентрированного удобрения — значительно возрос, а после окончания всех предусмотренных работ производство его еще заметнее увеличится. И это при сравнительно небольших затратах.

Отмечая достигнутое, участники конференции сосредоточили свое внимание на вопросах, связанных с выполнением решений декабрьского Пленума ЦК КПСС, ускорением технического прогресса, использованием резервов производства, усилением режима экономии, быстрейшей ликвидацией еще имеющихся недостатков. Ведя разговор по большому счету, они оценивали свою работу, исходя из задач дня, мерой высокой требовательности.

— Технический прогресс для нас с вами, — говорил главный инженер предприятия лауреат Государственной премии, заслуженный рационализатор республики Г. В. Палецкий, — не отвлеченное понятие, а главное требование дня. Для партийной организации этот вопрос первостепенный. И надо прежде всего морально подготовить коллектив к качественно новому шагу.

Высказывания членов партии показали, что они хорошо понимают важность очередных задач. Начальник цеха аммиачной селитры О. Ильясов, электрослесарь цеха № 15 Ю. М. Маркин, старший энергетик цеха слабой азотной кислоты Н. П. Горохов и другие говорили о разных сторонах работы своей организации, но смысл речи каждого сводился к одному — есть на производстве еще немалые резервы, есть помехи, которые надо устранить общими силами.

Многие выступающие критиковали партком за слабое внедрение щёкинского опыта. До конца года на комбинате должно было быть высвобождено около 200 работников с последующим их трудоустройством на вакантные должности действующих и вновь возводимых производств. Пока высвобождено лишь 52 человека.

Развитие щёкинского эксперимента должно стать делом каждого коммуниста, всего коллектива, подчеркивали ораторы.

Экономические и производственные успехи участники конференции справедливо ставили в неразрывную связь с подъемом всей организационно-партийной и идеологической работы. Начальник одного из крупных цехов Б. И. Иксанов, например, много внимания в своем выступлении уделил ответственности руководителя за воспитание подчиненных, поделился своим опытом пропагандистской работы. Годится ли, говорил он, что при комплектовании школ и семинаров в ряде случаев допускаются нарушения индивидуального подбора слушателей по их политическому и общеобразовательному уровню?

Более трети коллектива комбината, подчеркнул в своем выступлении секретарь комитета комсомола В. И. Витковский, — это молодые люди комсомольского возраста. К сожалению, секретари некоторых цеховых партийных организаций мало интересуются делами молодежи, партийные руководители — редкие гости и в заводском комитете комсомола.

Серьезное внимание участники конференции уделили вопросам дальнейшего укрепления партийной, трудовой и производственной дисциплины, повышению ответственности коммунистов за порученное дело.

Возросшая требовательность — так можно определить атмосферу, царившую на конференции. Эта требовательность проявилась и в трезвой самокритичной оценке того, что сделано за год, и в строгой взыскательности коммунистов к партнеру, друг к другу. Эта взыскательность в полной мере сказалась и при выборах партийного комитета. Доверие было оказано зрелым, принципиальным, энергичным товарищам.

И. ОЛЕВСКО-БЫХОВСКИЙ.

г. Чирчик.

В университете НОТ

НАЧАЛСЯ новый учебный год в Ташкентском общественном городском университете научной организации труда, производства и управления, созданном в 1968 году городским комитетом партии, Институтом научно-технической информации и пропаганды Госплана Узбекской ССР и Республиканским советом НТО.

С нового учебного года отделения университета открыты непосредственно на ряде предприятий города. Программа рассчитана на 50 часов лекционных занятий и 24 часа — семинарских. К чтению лекций привлечены ученые, экономисты, партийные, советские и профсоюзные работники, производственники.

На Ташкентском химфармзаводе для слушателей университета первую лекцию — «Основные задачи и направления НОТ» — прочитал доцент Ш. Юлдашев.

Занятия в университете проводятся раз в неделю.

Т. ИВАНЕНКО.



Большим спросом у населения пользуется продукция Самаркандской шелкоткацкой фабрики. Ее коллектив систематически обновляет ассортимент изделий. На этом снимке вы видите одну из старейших работниц предприятия ткачиху Майрам Набиеву. Она досрочно выполнила свое пятилетнее задание.

Фото В. СИРОТКИНА.

ПРЕДНАМЕРЕННОЕ ПРЕСТУПЛЕНИЕ

ГОВОРЯТ ЧЛЕНЫ ЭКИПАЖА САМОЛЕТА «АН-24»

В. ФАДЕЕВ и О. БАБАЯН

ВАЛЕРИЙ Фадеев и Оганес Бабаян, члены экипажа самолета «АН-24», прибыли 24 октября из Турции в Москву. Их доставил на Родину советский рейсовый самолет. На Шереметьевском аэродроме мужественных пилотов тепло встретили родные, близкие, друзья, товарищи-летчики.

Интервью у трапа было коротким. Фадеев и Бабаян еще не оправились от ран, нанесенных им бандитами.

Говоря о нападении двух вооруженных головорезов, оба пилота подчеркивают, что нет никаких сомнений в том, что преступники еще на земле тщательно обдумали свои действия. Оба они имели не только огнестрельное оружие, но и гранаты.

Оганес Бабаян заявил, что о преднамеренности преступных действий бандитов свидетельствует целый ряд фактов. Они убили Надю Курченко, подчеркивает он, стреляли в нас. Можно ли считать случайными двадцать четыре пробоины в самолете?

— Когда меня ранили, я потерял сознание, — рассказывает Валерий Фадеев.— Придя в себя, я увидел Надю, лежавшую в луже крови. Заметив, что я очнулся, бандит грубо выругался и ударил меня ногой. Я вновь потерял сознание...

— Только садист, холодный, расчетливый убийца мог пойти на такое зверство, — добавляет Оганес Бабаян.

Оба летчика с возмущением говорят о том, что некоторые турецкие круги не хотят видеть в нападении на экипаж самолета уголовного преступления. Факты же свидетельствуют, что это было именно уголовное преступление, а не проступление преднамеренное. Старший из бандитов — отпетый уголовник, судившийся советским судом. Всю жизнь он стремился к наживе, к обогащению, не гнушаясь никакими средствами.

— Нападение на наш самолет произошло над советской территорией, — подчеркивает Валерий Фадеев. — Действия бандитов угрожали жизни не только экипажа, но и сорока шести пассажиров. Убийство же Нади Курченко, стрельба по пилотам и пассажирскому салону служат неопровержимым доказательством, что перед нами были настоящие уголовники.

— В Турции, — замечает Оганес Бабаян, — мы узнали, что суд первой инстанции города Трабзона, вопреки очевидным фактам, не признал преднамеренности нападения. Еще раз повторяю — бандиты с заранее обдуманным намерением напали на нас над советской территорией, совершили убийство, ранили трех членов экипажа. Бандитов должен судить советский суд!

Валерий Фадеев и Оганес Бабаян тепло вспоминают о персонале госпиталя в Трабзоне.

— Турецкие авиаторы, провожая нас на родину, — рассказывает Оганес Бабаян, — с гневом и возмущением говорили о бандитском нападении на советский самолет. Они сообщили нам, что профсоюз турецких авиаработников выступил с требованием передать преступников советскому правосудию.

Краткая беседа на аэродроме окончена. Валерий Фадеев и Оганес Бабаян еще нуждаются в лечении.

М. БАРАТЯНЦ,
В. ЕГОРОВ.
Спец. кррр. ТАСС.

КОМПЛЕКСНО!

ОПЫТ МЕХАНИЗАЦИИ УБОРКИ ХЛОПКА В ЦЕЛИННЫХ СОВХОЗАХ ГОЛОДНОЙ СТЕПИ

СОВХОЗЫ новой зоны орошения Голодной степи успешно выполнили годовой план заготовок хлопка. В закрома Родины сдано свыше 157 тысяч тонн «белого золота», из них 90 процентов собрано машинами. Средняя выработка каждого агрегата — 63,5 тонны.

Такие высокие показатели достигнуты на целине впервые. Они — результат огромной заботы партии и государства об освоителях Голодной степи, организационной и политической работы местных партийных и советских органов, самоотверженного труда земледельцев.

Используя благоприятные условия — хороший урожай, солнечную погоду, наличие мощного парка хлопкоуборочных и других машин, кадров механизаторов, — целинные хозяйства широко развернули машинную уборку и в сжатые сроки собрали запланированный урожай. Всесторонюю помощь им оказали подразделения и службы Главреадзирсовхозстроя. Речь идет о техническом обслуживании, о внедрении на уборке научной организации труда.

Еще в начале сентября Голодностепстрой, тресты «Промстройматериалы», «Ирмонтажстрой» и ГСКБ по ирригации направили в хозяйства около 2.000 инженеров, техников, механиков, электрогазосварщиков, слесарей-шоферов. В каждом совхозе создали отряд, а в отделениях — колонны по техническому обслуживанию хлопкоуборочных машин и транспортных средств.

Групповой метод работы (3—6—8 уборочных агрегатов в группе) оказался весьма эффективным. Намного улучшилось техническое обслуживание. Легче стало наладить питание механизаторов и ремонтников, их медицинское и культурно-бытовое обслуживание.

Механики-водители освободились от повседневных забот по профилактике и ремонту техники. Эту работу выполняли колонны техобслуживания, в распоряжении которых имелось 400 летучек — походных мастерских. В случае же серьезных поломок вышедшие из строя части или механизмы ремонтировали не на месте, а отправляли в стационарные мастерские. Дежурные же ремонтники непосредственно в поле заменяли такую часть, деталь или целый узел исправным (резервным), и простой машины сокращался до минимума.

Эффект замечательный! Механики-водители имели больше времени для сбора хлопка и отдыха. О повышении их производительности труда свидетельствуют такие данные. Если в 1969 году в наиболее напряженный период страды — с 11 по 25 октября (т. е. за 15 дней) — выработка на одну машину составила 12,7 тонны, то нынче — с 26 сентября по 10 октября (также за 15 дней)—на каждую из 2.200 списочных машин пришлось уже по 34,6 тонны собранного хлопка. Дневная выработка составила соответственно 0,85 и 2,31 тонны.

Более рационально была организована перевозка хлопка. В совхозе «Пахтакор» по предложению шефов — треста «Промстройматериалы» — на четвертом отделении применили расчлененный, так называемый челночный метод перевозки. Весь путь передвижения тележки с хлопком разбили на три технологических участка: 1) поле — сборный пункт отделения; 2) сборный пункт отделения — заготпункт; 3) заготпункт — перемещение внутри его.

28 хлопкоуборочных машин, имеющихся в отделении, разделили на группы по 3—6 машин в каждой. На обоих концах карты стоят по 2—3 тележки. Механики-водители всех машин группы выгружают хлопок в одну тележку. Как только она заполнится, ее немедленно транспортируют на сборный пункт отделения. Груженые тележки со всех карт перевозят три трактора.

На сборном пункте отделения работают еще три трактора. Составленный из 3—4 тележек поезд трактор ведет на заготпункт. Там его ждут два маневрирующих трактора, которые подвозят тележки к весам и бунтам. На заготпункте тележки разгружает бригада рабочих, централизованно обслуживающая все отделения совхоза. Что это дало?

Рациональное использование транспортных средств позволило 30 тележками перевозить за день 100 тонн хлопка, довести до 2,2 раза против одного оборачиваемость тележек. Применение нового метода в других хозяйствах дало не меньший эффект. В случае нехватки тракторов поезда буксировались автосамосвалами.

Хочется отметить еще и такой вид шефской помощи. Янгиерский комбинат железобетонных изделий и конструкций взял на свой баланс 40 хлопкоуборочных машин и подготовил столько же механиков-водителей из своих инженеров, техников, рабочих. Работая в совхозах №№ 26 и 27, они уже собрали около 3.000 тонн хлопка — более 70 тонн на машину.

Для стимулирования механизации уборочных работ была введена сдельно-премиальная оплата труда механизаторов. За две тонны сменной нормы оплачивается по 4 рубля за каждую, за третью тонну — 6 рублей, за четвертую — 9, а за пятую тонну и выше — 13,5 рубля. Материальное вознаграждение выдается также и руководителям и работникам отрядов и колонн технического обслуживания.

На период уборки учреждены переходящие Красные знамена, их присуждение передовым коллективам сопровождается выдачей премий. Учреждены были также почетные грамоты и премии механизаторам с присвоением звания «Лучший механик-водитель хлопкоуборочной машины Голодностепстроя».

Определенную пользу принесли создание штаба НОТ на механизированной уборке в совхозах Голодной степи и выпуск ежедневного бюллетеня. Оперативное подведение итогов соревнования механизаторов, его гласность, пропаганда передовых приемов и методов труда, критика недостатков — все это, безусловно, пошло на пользу делу. Бюллетень имеет постоянную рубрику «НОТ в действии», под которой печатает информационные сообщения. Но этого явно недостаточно. Рассказу о научной организации труда, внедрении элементов НОТ следовало бы уделить больше внимания и места.

Хлопкоробы Голодностепстроя и их шефы одержали заслуженную победу. Многие бригады, отделения, совхозы продолжают вести сверхплановую заготовку урожая высокими темпами. Готовя достойный подарок XXIV съезду КПСС, сотни механиков-водителей вдвое-втрое перевыполнили сезонную норму. Среди лучших — Ахмаджан Валиев, Намаз Халиков, Махмуд Нишанов, Тулянбай Дададжанов, Дехкан Камбаров, Мурад Таджимуратов.

Поучительный опыт организации машинной уборки хлопка в совхозах новой зоны орошения Голодной степи заслуживает внимания и распространения.

К. МАДАЛИЕВ.
Спец. корр. «Правды Востока».

РИС—ГОСУДАРСТВУ

ДАННЫЕ О ХОДЕ УБОРКИ И ЗАГОТОВОК РИСА ПО ОБЛАСТЯМ РЕСПУБЛИКИ НА 26 ОКТЯБРЯ

(первая колонка—всего убрано гектаров, вторая — процент уборки, третья — план заготовок, четвертая — фактически заготовлено тонн, пятая — процент выполнения плана)

Наманганская	**2.453**	**100,0**	**4.000**	**4.021**	**100,5**
Андижанская	**3.185**	**100,0**	**5.000**	**5.242**	**104,8**
Самаркандская	1.604	99,2	2.000	2.274	113,8
Сырдарьинская	6.237	97,2	14.000	12.964	92,6
Ташкентская	8.262	97,0	19.000	16.655	87,6
Бухарская	633	96,6	2.000	303	15,1
Каракалпакская АССР	19.630	96,1	48.000	43.960	91,6
Хорезмская	6.520	96,1	17.000	19.851	116,8
Ферганская	1.695	90,5	3.000	3.052	101,7
Сурхандарьинская	2.340	90,0	6.000	6.002	100,0
По республике	52.559	96,4	120.000	114.324	95,3

ИЗ ПИСЕМ В РЕДАКЦИЮ

МУЗЫ НЕ МОГУТ МОЛЧАТЬ!

РЕСПУБЛИКАНСКАЯ детская музыкальная школа при Дворце пионеров имени В. И. Ленина — первое музыкальное учебное заведение Ташкента. Организованная в 1936 году, она со временем стала методическим центром, направляющим работу многих музыкальных школ республики.

Здесь трудились видные специалисты Москвы и Ленинграда: такие, как Ф. М. Меринг, профессора Т. М. Котляревская и А. С. Лисовский, работали ставшие нынче педагогами Ташкентской государственной консерватории доценты А. М. Литвинов, Т. Н. Дубровская, Р. Л. Фелициант, К. М. Успенская и другие. Более чем за тридцать лет здесь сложились определенные традиции, свой стиль работы, крепкий педагогический коллектив. В школе состоялись уже тридцать выпусков. Среди бывших ее учеников — преподаватели консерватории и музыкальных училищ, музыканты-исполнители.

И вот сейчас это старейшее музыкальное учебное заведение республики оказалось в исключительно тяжелом положении.

Началось все еще в 1966 году. До землетрясения школа располагалась в одном из помещений Дворца пионеров имени В. И. Ленина. Затем в связи с реконструкцией центра столицы здание было снесено. Школе временно предоставили несколько классов в помещениях дворца и особняк на улице Кирова, 10. Количество классов, полученных в результате этого переселения, школу никак не устраивало, и часть занятий пришлось перенести на дом.

Мы обращались за помощью в самые различные инстанции. В Министерстве просвещения нас просили подождать. В Ташкентском горисполкоме не захотели даже выслушать. В городском отделе народного образования пообещали... расформировать школу.

Тогда мы написали письмо Д. Б. Кабалевскому, бывшему в то время секретарем Союза композиторов СССР. Он хорошо знает школу, не однажды бывал в ней. Д. Б. Кабалевский попросил Министерство просвещения республики помочь нам.

В результате Кировский районный комитет партии принял решение, которое, к сожалению, ни в коей мере не исправляет положения. Прежде всего 14 классных комнат в неотремонтированной пристройке старого типа, которые предоставляются нам, недостаточны для школы с контингентом в 400 человек. Кроме того, помещение расположено в стороне от основных транспортных магистралей города, что очень затруднит учебу, может привести к отсеву значительной части учеников. Вызывает недоумение и то обстоятельство, что Республиканскую музыкальную школу передают Кировскому районному Дому пионеров.

Уже начался учебный год. Школа же по-прежнему находится в условиях, исключающих нормальную продуктивную работу. Мы просим помочь ей!

И. МАГДИЕВА — директор Республиканской детской музыкальной школы-семилетки; В. ФЕЛИЦИАНТ — заведующий учебной частью, М. ВИХРЕВА, Л. РИСЕНБЕРГ, Б. РЕМЕЗОВА, Е. ВЕЧКАНОВА — старейшие педагоги, отличники народного образования, М. ХАМИДОВА, Л. КАДЫРОВА, Г. ПАНИЧКИН, А. БОЧАРОВА — члены родительского комитета, К. УСМАНОВ — дирижер Узбекской государственной филармонии, заслуженный артист республики, А. ГЕНКЕЛЬМАН — доцент Ташкентской консерватории, О. ЮСУПОВА — старший преподаватель Ташкентской консерватории.

ЗА ДВА ГОДА—ДВА ГИГАНТА

Государственная комиссия подписала акт о сдаче в эксплуатацию Алмалыкского цинкового завода. Новое мощное предприятие стало в строй гигантов цветной металлургии страны. С вводом в строй цинкового производства директива XXIII съезда КПСС выполнена.

О том, как претворялись в жизнь предначертания партии, как планы становятся явью наших дней, пойдет наш рассказ.

«РАСШИРИТЬ АЛТЫНТОПКАНСКИЙ СВИНЦОВО-ЦИНКОВЫЙ И МЕДНЫЙ КОМБИНАТ, ОРГАНИЗОВАВ НА НЕМ ПРОИЗВОДСТВО КОНЦЕНТРИРОВАННЫХ МИНЕРАЛЬНЫХ УДОБРЕНИЙ...».

ИЗ ДИРЕКТИВ XXIII СЪЕЗДА КПСС.

НЕСКОЛЬКО строк из Директив. Но какой за ними огромный масштаб работ! Скажем также, что в процессе решения задача конкретизировалась, расширялась. В самостоятельное предприятие выделился будущий химический завод. Алмалыкским горно-металлургическим стал называться Алтынтопканский комбинат.

...Вспомним студеный декабрь 1968 года. Обширная площадка под Алмалыком, где было намечено соорудить химический завод, представляла собой снежное поле. Лишь кое-где зияли траншеи и котлованы.

И в эти дни Центральный Комитет КП Узбекистана и Совет Министров Узбекской ССР приняли решение о вводе в строй химического завода уже в 1969 году. За один год возвести крупное предприятие со сложнейшей технологией, построить объект, на сооружение которого нормативами предусмотрено 3—3,5 года, — такого еще не было в практике промышленного строительства.

Но коллективы треста «Алмалыксвинецстрой», подразделения Министерства монтажных и специальных строительных работ республики восприняли задание как боевой наказ партии и заверили: «Сделаем!».

ВНАЧАЛЕ завершающего года пятилетки на очередь стал цинк. И снова ЦК КП Узбекистана и Совет Министров республики обратились к строителям и монтажникам: учитывая опыт сооружения Алмалыкского химического, построить Алмалыкский цинковый за один год. И снова заверили строители: «Сделаем!».

...Мы стоим на финише технологического процесса — у электроплавильных печей. Неспешный, но непрерывный ритм работы. Снуют автокары, закладывая в печи тонкие листы катодного цинка. Сверкающий белый ручеек расплавленного металла течет по желобам в формы, и вот уже плывут по транспортеру серебристые слитки, растут штабели готового цинка — ценнейшего материала, необходимого многим отраслям народного хозяйства страны.

В цехе многолюдно. Пришли не только работники завода, не занятые на производстве, но и строители, монтажники, наладчики.

Что думают, что чувствуют те, кто возводил завод, поглаживая еще теплые слитки? Да, очевидно, то же, что чувствует каждый мастер, глядя на плоды труда рук своих. В этих слитках труд не только десятков рабочих, которые стоят сейчас у аппаратов и пультов управления, но и тех, кто воздвиг эти цехи, смонтировал, отладил сложнейшее современное оборудование. Таких, как руководитель бригады коммунистического труда Александр Кныш, руководитель комсомольско-молодежной бригады Вадим Иващенко из «Промвентиляции», бригады Наримана Абдурепиева из «Электромонтажа», Алексея Власова из «Стальмонтажа», Мутая Исраилова, рабочие Геннадий Донской, Алексей Кубасов из «Алмалыксвинецстроя», инженеры—руководители строительных и монтажных подразделений: Н. Кокин, А. Владимиров, Р. Бекиров, Я. Дзенис, Н. Бешевли, многих других рядовых и командиров стройки. Их волей и самоотверженной работой достигнута победа.

290 дней потребовалось строителям и монтажникам, чтобы претворить в жизнь намеченное. И каждый день — трудовой подвиг.

Полистаем страницы специального выпуска «Правда Востока» на ударных стройках Алмалыка» — своеобразную летопись всенародной стройки. Почти в каждом сообщении слово «досрочно». Досрочно завершен монтаж каркаса склада кека с первой по девятую ось, сдана в эксплуатацию главная понизительная подстанция, завершен монтаж вентиляционных систем во всех цехах завода, полностью закончен монтаж оборудования цинковой ветки...

А за этими сообщениями — напряженный труд, творческий поиск каждой бригады, каждого рабочего:

«Бригада Степана Нама из «Промтехмонтажа» досрочно, ко дню столетия В. И. Ленина, завершила монтаж двух восьмитонных фильтров в отделении обезвоживания». «Бригада маляров Марии Лениной из Ферганского управления «Монтажхимзащита» предложила новый способ оплетки ванн, что дает большую экономию времени».

На каждой странице выпуска можно видеть такие сообщения.

На стройке был широко использован опыт строительства химического завода, в частности научной организации труда. Вдумчивая работа штаба, координирующего деятельность более двадцати строительных и монтажных управлений, сетевой график, личные планы бригад и рабочих, аккордно-премиальная оплата труда, совмещение строительно-монтажных работ с пуско-наладкой оборудования — все эти и многие другие методы были использованы в целях ускорения строительства.

И вот венец труду:

29 сентября, в дежурство мастера смены электролитного цеха Э. Краскова, получен первый катодный цинк.

30 сентября, в смену мастера В. Краткова, старший плавильщик Г. Полуторный выдал первую плавку алмалыкского цинка.

17 октября, после устранения недоделок и опробования технологии и оборудования, Государственная комиссия подписала акт о вводе цинкового завода Алмалыкского горно-металлургического комбината в строй действующих предприятий.

— Красивый завод, — сказал при этом председатель Государственной комиссии, лауреат Ленинской премии В. Г. Фельдман. — Пожалуй, нет в нашей стране подобного предприятия по архитектуре зданий, по расположению сопредельных цехов, планировке территории, внешней и внутренней отделке цехов.

* * *

Наша страна готовится к XXIV съезду КПСС. На всех участках народного хозяйства советские люди готовят трудовые подарки форуму коммунистов. Пишутся новые страницы летописи трудовой славы. Написали свою страницу и алмалыкские строители, монтажники и эксплуатационники новых предприятий химии и цветной металлургии.

И. ЛЯСКАЛО,
И. ЛОПАТИН.
Спец. корр. «Правды Востока».

Новости планеты

Сообщают корреспонденты ТАСС, АПН и «Правды Востока»

ФАЛЬШИВКА РАЗОБЛАЧЕНА

ВАШИНГТОН, 26 октября. Версия о том, что солдаты национальной гвардии расстреляли безоружную студенческую демонстрацию в Кентском государственном университете (штат Огайо) «ради самозащиты», оказалась фальшивкой. К такому выводу пришли агенты Федерального бюро расследования, которые составили секретный доклад об обстоятельствах трагических событий в мае нынешнего года, когда студенты университета вышли протестовать против военной интервенции американских войск в Камбодже.

ВЫСТУПЛЕНИЕ Р. НИКСОНА В ООН

НА ПЛЕНАРНОМ заседании юбилейной части 25-й сессии Генеральной Ассамблеи ООН выступил президент США Р. Никсон.

Хотя в начале своей речи президент заверил, что он выступает «не с ритуальным, а с реалистическим заявлением» и будет говорить «не о несбыточных мечтах, а об осуществимых делах», его речь во многом носила декларативный характер.

Р. Никсон констатировал, что «мир в наши дни не таков, на какой надеялись 25 лет назад основатели ООН. Сотрудничество между странами оставляет желать многого большего». Указав далее, что «центральный вопрос — вопрос о мире — в значительной мере связан с характером взаимоотношений между великими ядерными державами», Никсон остановился на взаимоотношениях между США и Советским Союзом. В этой связи он призвал «перешагнуть через старые привычки политики силы». Общеизвестно, что эти «привычки» укоренились именно в Соединенных Штатах, которые пытаются использовать и, согласно недавним заявлениям их официальных представителей, намерены использовать в дальнейшем эту обанкротившуюся политику.

Характеризуя нынешнее состояние советско-американских отношений, Р. Никсон заявил, что «между Соединенными Штатами и Советским Союзом существуют очень глубокие и принципиальные разногласия».

Вместе с тем президент США перечислил факторы, которые, по его мнению, могут создать основу для сотрудничества и ослабления этих разногласий. К их числу он отнес общую заинтересованность в избежании ядерного противоборства и уменьшении бремени военных расходов, желание расширить торговлю и стремление способствовать экономическому и социальному развитию мира.

Президент выразил надежду на то, что дух сотрудничества будет определять ход переговоров между США и Советским Союзом об ограничении гонки стратегических вооружений.

Перейдя затем к положению на Ближнем Востоке, он заявил, что «локальное соперничество здесь приняло очень острый характер», и утверждал, что «в этом районе земного шара особенно важно, чтобы две великие державы вели себя таким образом, чтобы способствовать укреплению сил мира, а не укреплению сил войны».

Ограничившись этим общим заявлением, Р. Никсон, разумеется, ничего не упомянул о том, что никто иной, как Израиль, которому Соединенные Штаты оказывали и оказывают обильную военную помощь, дважды за последние 14 лет развязывал войну на Ближнем Востоке, оккупирует обширные арабские территории, отказывается выполнить известную резолюцию Совета Безопасности ООН и фактически срывает мирные контакты, организуемые ООН при посредстве специального представителя ее генерального секретаря Г. Ярринга. В этой связи Р. Никсон, видимо, не случайно, призвав к «продлению срока договоренности о прекращении огня» на Ближнем Востоке, ни словом не обмолвился ни о необходимости безусловного выполнения Израилем резолюции Совета Безопасности ООН от 22 ноября 1967 года, ни о возобновлении арабо-израильских контактов при содействии Г. Ярринга.

В своем выступлении Р. Никсон ничего не сказал и о конструктивной инициативе Временного революционного правительства Республики Южный Вьетнам, которая, как известно, содержит хорошую и справедливую основу для прекращения войны в Индокитае. Американский президент ограничился лишь весьма общим заявлением о желательности заключения мира путем переговоров.



В странах капитала не затихает накал классовых битв. Трудящиеся все решительнее выступают в защиту своих прав. Недавно во Франкфурте-на-Майне (ФРГ) состоялась массовая демонстрация трудящихся города. Демонстранты выступали с требованием положить конец безудержному росту цен и улучшить условия социального обеспечения.

Фото АДН—ТАСС.

ДОКУМЕНТЫ ЮБИЛЕЙНОЙ СЕССИИ ГЕНЕРАЛЬНОЙ АССАМБЛЕИ ООН

НЬЮ-ЙОРК, 26 октября. На заключительном заседании юбилейной сессии Генеральной Ассамблеи ООН было принято три важных документа:

— Декларация принципов международного права, касающихся дружественных отношений и сотрудничества государств в соответствии с Уставом Организации Объединенных Наций;

— международная стратегия развития для второго десятилетия развития Организации Объединенных Наций;

— Декларация по случаю двадцать пятой годовщины Организации Объединенных Наций.

Последний документ подытоживает деятельность ООН за прошедшие двадцать пять лет и ставит основные задачи на будущее.

Выработка этой декларации потребовала значительного времени. СССР, Болгария и Белорусская ССР как члены комитета по празднованию двадцать пятой годовщины Организации Объединенных Наций внесли проект документа, основные положения которого вошли в декларацию. Эти положения касаются необходимости укрепления международной безопасности, разоружения, ликвидации остатков колониализма, борьбы против расовой дискриминации и апартеида.

В декларации нашло отражение стремление народов к укреплению мира и международной безопасности.

ПОБЕДА ПРОГРЕССИВНЫХ СИЛ ЧИЛИ

САНТЬЯГО, 26 октября. На состоявшемся здесь совместном заседании палаты депутатов и сената Национального конгресса Чили абсолютным большинством голосов кандидат блока Народное единство Сальвадор Альенде избран президентом Республики Чили на очередной шестилетний срок правления — 1970—1976 годы.

Президентские выборы в Чили прошли 4 сентября. Наибольшее число голосов было подано тогда за Альенде. Однако, поскольку ни один из кандидатов не набрал абсолютного большинства голосов, главу государства вынужден был избрать Национальный конгресс.

Сальвадор Альенде — один из основателей и руководителей социалистической партии Чили, член Всемирного Совета Мира. В нынешней избирательной кампании он был выдвинут кандидатом на пост главы государства блоком левых партий и движений — Народное единство, в который входят, в частности, коммунистическая и социалистическая партии. Народное единство предложило избирателям программу, отвечающую национальным интересам страны. Программа предусматривает национализацию природных богатств страны и ликвидацию господства иностранных монополий в чилийской экономике, проведение аграрной реформы, осуществление независимой внешней политики.

Реакция стремилась любыми средствами, вплоть до террора, воспрепятствовать приходу к власти в стране правительства Народного единства. Но чилийский народ не поддался на провокации, он твердо высказался за политическую и экономическую независимость республики. Избрание Сальвадора Альенде президентом — большая победа всех прогрессивных сил Чили.

ДЕНЬГИ НА БОЧКУ

ШАНТАЖ БОЛЬШОГО МАСШТАБА

У КОГО что болит, тот про то и говорит. Справедливость этой народной поговорки полностью подтверждается непрекращающейся на Западе дискуссией о том, как урегулировать финансовые отношения США и западноевропейских государств в связи с нахождением американских войск на территории Европы. Суть дела такова: Соединенные Штаты хотят, чтобы европейские партнеры оплачивали значительную часть расходов по содержанию этих войск. В противном случае, грозит Вашингтон, число их будет сокращено. Правительства европейских членов НАТО готовы возложить на налогоплательщиков своих стран дополнительное финансовое бремя, но торгуются о его размерах. Спор должен быть решен не позднее начала декабря, точнее, к этому времени Америка ожидает от западноевропейских государств удовлетворяющего ее ответа.

США требуют от западноевропейцев 1,5 миллиарда долларов в год, суммы, которой, по заявлению американского сенатора Перси, как раз должно хватить для покрытия дефицита в платежном балансе Соединенных Штатов. В интервью гамбургскому журналу «Шпигель» достопочтенный парламентарий без обиняков дал понять, что пришло время для Западной Европы оплачивать по крайней мере часть затрат... на вьетнамскую войну, ибо не секрет, что средства, сэкономленные в Европе, будут переначаты на финансирование агрессии в Индокитае. Что же касается предложения, сделанного в начале октября в Брюсселе министрами обороны европейских стран НАТО,— платить Соединенным Штатам ежегодно 250—300 миллионов долларов, то о нем сенатор Перси даже не пожелал разговаривать. На замечание корреспондента «Шпигеля» о заинтересованности США в пребывании их войск в Европе как «гарантии» сохранности европейских капиталовложений американских монополий сенатор ответил, что в этом взаимозаинтересованы «обе стороны». Он добавил, что-де США «поощряют» западноевропейцев в свою очередь инвестировать в Соединенных Штатах. Правда, он забыл при этом указать, что, по данным западногерманского агентства экономической информации, американские инвестиции в Европе оцениваются в 60 миллиардов долларов, европейские же в США равны всего 25 миллиардам. Взаимность, как видим, несколько односторонняя.

Как бы там ни было, американцы требуют: деньги на бочку. В результате, по заявлению западногерманской газеты «Цайт», «между Америкой и ее европейскими союзниками назревает наиболее серьезный конфликт со времен первой половины шестидесятых годов».

Почему же европейские страны НАТО «не идут навстречу» своему заокеанскому лидеру? Причины различны. «Европеизация» американских расходов наталкивается на платежеспособность некоторых или же на нежелание других стран платить по причинам внутреннего порядка. К первым западные обозреватели относят Грецию и Турцию, ко вторым — скандинавов и бельгийцев. Есть и третьим, например ФРГ, которые готовы платить, но не столько, сколько требуют США. Словом, у каждого свое, и торг предстоит нелегкий.

Но этим проблема, поднятая американским требованием, не исчерпывается. У нее есть еще один существенный и совсем не финансовый аспект.

В интервью «Шпигелю» сенатор Перси сказал, что наличие американских войск в Европе рассматривается как «демонстрация нашей (то есть США. — В. М.) воли немедленно реагировать в случае нападения на Европу». Но существует ли вообще опасность такого нападения? Довольно недвусмысленно ответила на этот, в сущности главный вопрос газета «Цайт»: «Европа (имеется в виду Западная Европа. — В. М.), в том числе и Федеративная Республика, не живет в страхе перед стратегическим нападением».

Зачем же тогда нужны американские войска, которые якобы обеспечивают безопасность западноевропейских государств? Казалось бы, их присутствие становится излишним. Но в том-то и дело, что Соединенные Штаты продолжают держать свои войска в Европе вовсе не ради обеспечения безопасности европейских партнеров, которым никто не угрожает. Таким путем США хотят сохранить свои позиции в Европе, поддержать свое падающее политическое влияние в этом важном для их глобальной политики районе мира. Именно эту цель преследовала и европейская поездка президента Никсона, которую он совершил в качестве главнокомандующего вооруженными силами США. Вашингтон лишь хочет удешевить пребывание своих войск на европейском континенте и для этого прибегает к откровенному шантажу. Не будете платить, заявляют США своим европейским партнерам, уберем часть наших дивизий.

Но почему существует возможность такого шантажа в условиях, когда, как констатирует «Цайт», Западная Европа не живет в страхе перед нападением? Потому что определенные западноевропейские политические круги, распространяющиеся о своем желании иметь иные, нежели во времена «холодной войны», отношения с Востоком, никак не могут решиться действительно, а не на словах порвать с прошлым.

Как бы сознавая непоследовательность такой позиции, автор упомянутой статьи в «Цайт» пишет: «До тех пор пока политическая разрядка еще не превратилась в систему безопасности в Европе, нельзя обойтись без сохранения относительного равновесия сил» (подразумевается наличие войск США на европейском континенте. — В. М.).

Но это явно не годный аргумент. Ибо, кто, спрашивается, мешает ускорить превращение политической разрядки в систему, обеспечивающую безопасность в Европе, и тем сделать ненужным сохранение пресловутого «равновесия сил»? Ведь тогда отпадут и необходимость дискутировать о величине западноевропейских «взносов» на американскую войну во Вьетнаме, и возможность американцам шантажировать Западную Европу.

В. МУЛИН.

ТЕЛЕТАЙПНЫЕ СТРОКИ

▲ Торжественное открытие мраморного бюста В. И. Ленина состоялось в здании городского Совета венгерского города Карцаг. Этим депутаты Совета Карцага отметили 20-летие создания в народной Венгрии местных органов государственной власти.

▲ С большим успехом закончилась общенациональная кампания 1970 года по сбору средств в фонд коммунистической печати, которую ежегодно проводит Итальянская компартия. Собрано более двух миллиардов лир.

▲ В соответствии с республиканским декретом, подписанным президентом Иракской Республики Ахмедом Хасаном Бакром, в Ираке отменено чрезвычайное положение, распространявшееся на всю страну.

▲ Как сообщает корреспондент агентства АП из Сантьяго, главнокомандующий чилийскими вооруженными силами генерал Рене Шнейдер, на которого 22 октября было совершено покушение, 25 октября скончался в военном госпитале от тяжелых ранений.

▲ В Стокгольме закончила свою работу сессия международной комиссии по расследованию американских преступлений в Индокитае. Комиссия пришла к выводу, что агрессивная война США против народов Индокитая является преступлением против мира и человечности. В принятом документе осуждаются варварские действия, жертвами которых стали жители деревни Сонгми, а также другие преступления, совершаемые в отношении вьетнамского населения, и подчеркивается, что продолжение этих преступлений угрожает существованию целых народов.

«ЦЮРИХСКИЕ ГНОМЫ»

«ЦЮРИХСКИЕ гномы»— эти слова стали крылатыми после высказывания английского министра Брауна в 1964 году, когда правительство Вильсона получило в кредит 3 миллиарда долларов. Под этими «гномами» подразумевались швейцарские могущественные банки.

Так уж исторически сложилось, что нейтральная Швейцария еще несколько столетий назад начала специализироваться в роли европейского банкира. Предполагают, что первый крупный приток капитала был связан с преследованием гугенотов. Религиозные гонения, социальные и экономические потрясения, которыми так богата Европа, приносили в Швейцарию все новые и новые суммы денег.

Сегодня Швейцария — страна банков. Их около 4.600. Один банк на каждые 1.300 жителей—это больше, чем зубных врачей. Три гиганта банковской системы имеют свои резиденции на фешенебельной цюрихской улице Банхофштрассе: это Швейцарское банковское общество, Швейцарское кредитное учреждение и Швейцарский банковский союз. Руководители этих, а также и других крупных швейцарских банков тесно связаны с банком международных расчетов, имеющим свою резиденцию в Базеле. Это один из крупнейших банков мира. Его важнейшими иностранными акционерами являются французский банк, английский банк и западногерманский банк. Один раз в месяц в доме № 7 по улице Центральбанхофштрассе встречаются боссы международного финансового мира. Здесь решаются жгучие проблемы доллара, фунта и германской марки. Так, в 1964 году цюрихская финансовая элита наполнила государственную казну Италии кредитом в 1,5 миллиарда долларов, за что правительство так называемой «левой середины» обязалось порвать игру с «левой» политикой.

Золотой поток, который льется в сокровищницы швейцарских банков, находится в прямой зависимости от международных событий.

«Когда люди нервничают, то деньги текут в Швейцарию», — признается один цюрихский банкир. «В швейцарские секретные сейфы лишь только из США ежегодно поступают многие миллиарды долларов, часть которых не обложена налогом», — так заявил председатель банковского комитета США Патман.

Печать молчаливости, которой закрыты рты цюрихских гномов, бережет все тайны депонента. Гарантированное хранение тайн стало для банкиров точно таким же прибыльным делом, как и владение собственными пакетами акций. В этом смысле изречение «Молчание — золото» имеет для швейцарских банкиров не только смысловое значение, но и буквальное. Всеми средствами государство стремится поддерживать репутацию неприкосновенности банковских тайн. В законе для банковских служащих говорится:

«Каждому банковскому служащему, нарушившему молчание, или каждому, кто вынудил к этому другого, угрожает штраф в размере до 2.000 швейцарских франков или заключение в тюрьму. Любой из видов наказания может быть незамедлительно приведен в исполнение...».

Как раз это и оказалось на руку фашистским нацистам во время второй мировой войны. Вот что сообщает австрийский журналист Куно Кнебель, предпринявший попытку проникнуть в лабиринт банковских операций:

«Незадолго до окончания войны нацисты, занимавшие руководящие посты в гитлеровской армии, решили вложить в швейцарские банки крупные суммы денег с тем, чтобы в будущем при благоприятных обстоятельствах заново возродить нацистскую партию. Они депонировали не только деньги, а и организаторские планы, документы и акты. В шести списках были отмечены имена и номера лицевых счетов подставных лиц депонентов. Некоторые из списков еще находятся в швейцарских сейфах, остальные исчезли...».

Позже служба разведки США, чьими филиалами руководил тогда Даллес, безуспешно пыталась добыть деньги и секретные документы нацистов. Все это эксперты оценили не менее чем в 5 миллиардов долларов. Итак, швейцарские банки охраняли имущество нацистов после 1945 года.

В течение последних 20 лет подземные кладовые швейцарских банков пополняются депозитами (ценностями, переданными на хранение, текущими счетами и вкладами) латиноамериканских диктаторов и миллионеров, международной финансовой олигархии, боссов и голливудских звезд. Сайгонские марионетки тоже имеют свой надежный капитал в Швейцарии. Как отмечает лондонская газета «Сандей таймс», эти грязные деньги принимают весьма благопристойный вид, поскольку они проходят через руки «абсолютно чистых» и в высшей степени «уважаемых банкиров». Мир капитализма не может отказаться от помощи «гномов».

А. Б /Р.

Из газеты «Унзере Цайт». (ФРГ).

Перевод В. Дзиркала.

МИР ЗА НЕДЕЛЮ

Вполне реальные «призраки»

«ФАНТОМ» в переводе означает «призрак» или «привидение». «Фантомы», поступающие в настоящее время в Израиль из Соединенных Штатов тайными и нетайными путями, никакого отношения к призракам не имеют: это вполне реальные истребители-бомбардировщики с новейшим электронным оборудованием, которые, по замыслу стратегов США, должны сохранить «израильское превосходство в воздухе» на Ближнем Востоке.

Известно, что военные поставки Тель-Авиву проходят под аккомпанемент шумной американо-израильской пропагандистской кампании о якобы имевшем место «нарушении» Египтом соглашения о прекращении огня. Цепляясь за это надуманное утверждение, газета «Нью-Йорк таймс» вместе с тем вынуждена признать, что на деле именно Израиль использует прекращение огня для «укрепления своих позиций на восточном берегу Суэцкого канала». «К тому же, — добавляет газета, — Белый дом подтвердил, что поставляет Израилю военное снаряжение»...

Сообщений о «намерении» Вашингтона поставить «Фантомы» и об их поставках в Израиль за последнее время было так много, что западный читатель невольно сбит с толку. Уточним, что «Фантомы», приземляющиеся в эти дни на израильских аэродромах, поставляются помимо тех пятидесяти самолетов, о которых говорилось в официальном израильско-американском соглашении о военной помощи. Речь идет о дополнительном наращивании военной мощи Израиля. Добавим, что в конце нынешней недели было объявлено о поставках Израилю 200 американских танков.

В свете этих фактов становится понятным, почему Израиль всеми силами препятствует обсуждению на сессии Генеральной Ассамблеи ООН положения на Ближнем Востоке, заявляя, что к мирному урегулированию может привести лишь «тихая дипломатия». Израиль боится разоблачений и заранее готовит себе пути к отступлению.

США: перед выборами

В СОЕДИНЕННЫХ Штатах Америки в эти дни в самом разгаре предвыборная кампания. По выражению еженедельника «Ю. С. ньюс энд уорлд рипорт», она вступила сейчас «в свою завершающую и решающую стадию». На предстоящих 3 ноября так называемых промежуточных выборах будут переизбираться все 435 членов палаты представителей, 35 из 100 сенаторов, губернаторы в 35 из 50 штатов и члены законодательных собраний в 45 штатах.

Лидеры республиканской и демократической партий ставят перед собой на выборах различные задачи. Демократы, которые располагают в конгрессе нынешнего созыва довольно внушительным большинством как в палате представителей (242 против 187 республиканцев), так и в сенате (57 против 43), хотят любой ценой сохранить это преимущество. Республиканцы же, из представителей которых состоит нынешнее правительство США, стремятся любыми средствами вырвать контроль над конгрессом из рук демократов.

Республиканцы бросили в бой громадные финансовые и пропагандистские средства. Миллионы долларов, а также прямое участие в предвыборной борьбе президента Р. Никсона и вице-президента С. Агню должны, по мысли республиканских стратегов, как-то сбалансировать весьма плачевные результаты, с которыми республиканская администрация приходит к выборам.

«Масштабы наших экономических бед, — заявил на днях председатель национального комитета демократической партии Л. О'Брайен, — сейчас очевидны. Инфляция не ослабевает, а усиливается. Безработица быстро растет, и этому не видно конца».

Не удивительно поэтому, что руководство республиканской партии старается отмахнуться от экономических проблем и строит свою стратегию на призывах к «восстановлению в стране законности и порядка» и на попытках использовать престиж президента.

Однако, несмотря на все сильнее разгорающуюся предвыборную шумиху, избиратели, как указывает американская печать, проявляют удивительное равнодушие. «Многие считают, — пишет еженедельник «Ю. С. ньюс энд уорлд рипорт», — что ни республиканцы, ни демократы не в состоянии решить волнующие страну проблемы».

Судилище в Бургосе

В ИСПАНИИ готовится новая судебная расправа. 31 октября 16 антифашистов-басков предстанут перед военным трибуналом города Бургоса. Шестерым из них — Иско, Уриаарте, Онаиндиа, Горостиди, Ларена и Дорронсоро (возраст каждого из них не превышает 28 лет)—грозит смертная казнь. «Вина» 16 антифашистов состоит в том, что они вместе со своими товарищами из организации ЭТА («Ассоциация борцов за свободу страны басков») отстаивали национальные права своего города.

Придя к власти в Испании, генерал Франко упразднил автономию басков, распустил каталонское правительство. Культура и язык Каталонии, страны басков и Галисии подверглись жестоким преследованиям.

Минуло более тридцати лет... Несмотря на репрессии и террор, борьба в стране басков не утихает.

Стремление каталонских, баскских и галисийских трудящихся обрести национальные права Франко пытается подавить при помощи жестоких репрессий. Пример тому — недавняя попытка властей приговорить баскского антифашиста Аррисабалагу к смертной казни.

Сообщения о предстоящем судилище в Бургосе всколыхнули всю трудовую Испанию, прогрессивную общественность других стран мира. Всеобщая конфедерация труда Франции обратилась с призывом к французскому рабочему классу выступить против расправы и потребовать немедленного освобождения противников франкистского режима.

Исполком ЦК Коммунистической партии Испании в своем заявлении указывает: «Франко и его министры намерены совершить преступление, пытаясь средствами террора сдержать не только размах антифашистской борьбы в Эускади (стране басков), но и растущую освободительную бурю во всей Испании».

Отпор реакции

20 ОКТЯБРЯ парламент Сьерра Леоне утвердил решение правительства о введении в стране чрезвычайного положения. Чтобы понять суть нынешних событий в этой небольшой западноафриканской стране, следует сделать краткий экскурс в историю. Получив в апреле 1961 года независимость, Сьерра Леоне по-прежнему оставалась во власти иностранных монополий, которые продолжали бесконтрольно грабить ее национальные богатства. Первые правители независимого государства оказались не в состоянии положить конец этому грабежу, не смогли сплотить многочисленные племенные группы населения в единую нацию.

Лишь два года назад, когда к власти в стране пришло правительство Сиаки Стивенса, в Сьерра Леоне наметился явный сдвиг в сторону укрепления национальной независимости и единства. Недавно правительство Сьерра Леоне, используя опыт ряда других молодых африканских государств, заявило о намерении взять под свой контроль добычу алмазов — основного национального богатства страны. Это заявление, а также последовавшие за ним конкретные шаги, предпринятые правительством, привели в бешенство хозяев иностранных компаний, занимающихся добычей алмазов. В первую очередь «обиженным» оказался крупнейший англо-американский концерн «Сьерра Леоне селекшн траст», контрольный пакет акций которого перешел в руки правительства. Империалистические круги, используя внутреннюю реакцию, подготовили заговор с целью свержения премьер-министра Сиаки Стивенса и его кабинета и срыва таким образом планов проведения экономических преобразований в стране.

Правительство Сьерра Леоне предприняло решительные меры для пресечения заговора. Оно арестовало участников готовившегося государственного переворота, уволило из армии некоторых высших офицеров, оказывавших поддержку заговорщикам.

Разъясняя на заседании парламента суть и причины принятых мер, премьер-министр Сиака Стивенс подчеркнул, что те, кто надеялся на бездеятельность правительства в создавшейся угрожающей обстановке, глубоко ошибались. Правительство, получившее мандат народа, сказал он, и ответственное перед ним, намерено и впредь решительно отстаивать национальные интересы Сьерра Леоне.

Происки реакции в Сьерра Леоне, по-видимому, не закончились. Страну еще ожидают серьезные испытания. Однако ясно и то, что народ этого молодого африканского государства намерен решительно отстаивать свою независимость.

С. ИВАНОВ,
А. КИСЛОВ,
Л. СЕРРАНО,
Г. СКОБЕЛЕВ.

Под нажимом военно-промышленного комплекса военный бюджет США достигнет в будущем году 80 миллиардов долларов.

(Из газет).



Персональная машина монополий.

Рис. Н. ЛЕУШИНА.

ОТОВСЮДУ ОБО ВСЕМ

ТАЙНА САРЕЗА

ЗНАМЕНИТОЕ озеро Сарез, посещение которого для каждого путешественника составляет предмет особой гордости, поведало людям еще об одной удивительной тайне Памира. На южном берегу обнаружены древнее русло реки Мургаб и отчетливые следы гигантского завала, который в былые времена встал на пути горного потока. Выше по течению от него образовалось озеро.

Геолог Ш. Денникаев, который обнаружил завал, установил, что водохранилище было весьма обширным — длиной в 25—30 километров и глубиной примерно в 200 метров. Рухнувшие в реку скалистые глыбы удерживали поток на протяжении долгих веков, а может быть, и тысячелетий.

Тщательный осмотр завала помог точно выяснить то место, где он был прорван и откуда мощные потоки воды устремлялись вниз, пробивая себе новое русло. Однако в 1911 году 8-балльное землетрясение обрушило в новое русло миллионы кубометров скального грунта, и по соседству с исчезнувшим появилось новое, удивительное по красоте Сарезское озеро.

Добраться до него не просто. Со всех сторон оно окружено гигантскими нагромождениями глыб. Большое скопление их на столь малой площади специалисты объясняют последовательно прошедшими здесь сильными землетрясениями.

И хотя нелегко поверить в то, что клочок земли вокруг пленительного озера издревле стал средоточием буйства подземной стихии, другого объяснения этому пока нет.

ЛИМОННАЯ РОЩА... В ГАСТРОНОМЕ

ЛИМОННЫЕ деревья с золотистыми плодами виднеются за окнами центрального гастронома «Курск». Это не витринная бутафория. Плодоносящие цитрусовые выращены местным жителем А. А. Фоменко, автором книги «Курский лимон».

А. А. Фоменко уже два десятилетия занимается селекцией нежных «южан» в условиях средней полосы. О результатах его работы можно судить по деревьям, которые переданы магазину: на каждом из них зреет до 100 плодов, причем некоторые весом по 400 граммов.

Большой лимонарий Анатолий Андреевич подарил Курскому сельскохозяйственному институту. А теперь он вместе с администрацией гастронома решил провести опыт, подтверждающий возможность выращивания цитрусовых в условиях обычных общественных зданий.

СОСНА... МЕЛОВАЯ

КАЖДЫЙ восторгается картиной Шишкина «Утро в сосновом лесу». Но обратите внимание на хвою. Правда, необычно яркая и какая-то воздушная? Какой бор послужил прототипом этой чудесной картины — неизвестно. Но хвалынский на Волге точно такой же.

Здесь, в окрестностях Хвалынска, растет «сосна меловая». От сосны обыкновенной, которую встретишь почти в любом уголке страны, отличается она низко посаженной и неплотной кроной и более короткой и твердой хвоей ярко-зеленой окраски. Зайдешь в такой бор — не надышишься. Воздух, настоенный на хвое, чистейший и целебный. Доказано: сосна меловая лучше озонирует воздух. И не случайно поэтому в окрестностях Хвалынска расположились санаторий и дома отдыха.

Сосна меловая считается реликтовой и охраняется законом.

ДА, БЫЛ ДРЕВНИЙ ИЗЯСЛАВЛЬ

ИЗ ЛЕТОПИСЕЙ было известно, что на территории нынешнего поселка Заславль недалеко от Минска существовал древний белорусский город Изяславль. Теперь это подтверждено раскопками.

Три года назад здесь удалось найти фрагменты изделий из керамики и железа, которые относились к X—XI векам. А нынешним летом обнаружены два хорошо сохранившихся яруса деревянных сооружений. На глубине трех метров выявлены остатки построек XI—XII веков, некогда обнесенных частоколом из толстых бревен.

Но не только остатки деревянных строений подтверждают существование городка. Выявлены великолепные глазурованные изразцы, относящиеся к XVI — началу XVII веков. На них изображены великокняжеские гербы. В слое XIII—XVI столетий найдены костяная шахматная пешка, наконечники стрел, инкрустированные изделия из кости, удила, остатки кожаной обуви.

Все найденные материалы поступят в филиал Государственного музея БССР. Он будет открыт в Заславле в здании реставрируемой теперь Спасо-Преображенской церкви XVII столетия вблизи места раскопок.



ОСЕННИЙ ЭТЮД. Гранаты. Фото В. СИРОТКИНА.

КТО КОГО УСЫНОВИЛ?

ЖИТЕЛЬ Янгиюля Рустем Шулаков усыновил маленького Айваза Салиева. Произошло это событие 15 лет назад. И все в этой семье было благополучно до самого 1966 года, когда переехавших в Сухуми Шулаковых постигло стихийное бедствие — наводнение.

Но наводнение — еще полбеды. А вот одно его, на первый взгляд, безобидное последствие так до сих пор и мучает Р. Шулакова: почти начисто слизнула коварная волна все записи в свидетельстве об усыновлении Айваза.

Что делает тогда усыновитель? Он, конечно, пишет в Янгиюльское бюро загса, что так, мол, и так, погиб документ, пришлите, пожалуйста, дубликат. Написал, ждет. Никакого ответа. Снова написал, ждет. Опять — никакого ответа. Еще несколько раз написал, еще несколько месяцев ждал и получил ответ, что никаких следов гражданского акта об усыновлении не сохранилось.

— Странно как-то,— подумал Р. Шулаков, — наводнение вроде было у нас, а архивы не сохранились у них. И что же теперь делать?

С этим вопросом он снова обратился в Янгиюль, но там к нему уже окончательно потеряли всякий интерес. Тогда он написал в архив Ташкентского областного загса и вскоре получил ответ, который не столько огорчил его, сколько озадачил. В нем сообщалось, что, согласно справке Янгиюльского бюро загса, запись об усыновлении Шулакова Рустема Шулаковым Рустемом отсутствует.

И ничего удивительного! Как бы она, такая запись, могла где-то присутствовать? Ведь для этого гражданин Шулаков Рустем должен был сам себя усыновить и это свое противоестественное гражданское состояние зарегистрировать в Янгиюльском бюро загса. Как вы сами понимаете, чего не было, того не было.

Одним словом, после трехлетней переписки все это до того запуталось, что теперь уже невозможно понять, кто кого усыновил и кому от кого и какая справка требуется. И почему, собственно, нет записи, когда ей положено храниться 75 лет.

А в это время совсем уж отчаявшийся гражданин Шулаков решил снова усыновить своего усыновленного сына. И одно только сомнение останавливает его: пройдут годы, подрастет сын, глянет в новое свидетельство об усыновлении и скажет отцу горькие слова: «Милый папа, где же ты раньше был?». И возникнут всякие конфликты и осложнения, а Янгиюльское бюро загса останется, конечно, в стороне.

И вот, когда Р. Шулаков поделился своими сомнениями с редакцией, и когда я рассказала о них в Ташкентском областном отделе загса, оказалось, что положение Р. Шулакова не такое уж безвыходное. Даже, если записи в Янгиюле не нашли (что само по себе уже ни в какие ворота), то надо всего-навсего сделать то-то и то-то, и запись будет восстановлена.

Как все просто и хорошо! Непонятно только, почему об этом обязательно надо сообщать через три года и исключительно через «Правду Востока».

А. РОГОЗЯН.

НИ В КАКИЕ ВОРОТА

ПРОИСШЕСТВИЯ

ГОРОД В ТЕМНОТЕ

ГУЛИСТАН, 26 октября. (По телефону от соб. корр.). В один из вечеров неожиданно погрузилась в темноту почти половина города. Оказалось, на опору высоковольтной линии налетела грузовая автомашина. Были повреждены кабель, корпус трансформаторной подстанции, загорелась автомашина. Немало усилий пришлось приложить электрикам, чтобы в ночной мгле восстановить освещение города. Виновник происшедшего — шофер Ю. И. Шишкин из Гулистанского эксплуатационно-технического узла связи.

За последнее время участились случаи повреждения высоковольтных линий электропередачи, а также трансформаторных подстанций. На территории колхоза «Коммуна» Гулистанского района выведена из строя трансформаторная подстанция, обслуживающая вертикальную дрену. Серьезные повреждения нанесены подстанциям и линиям электропередач в колхозах «Коммунизм», имени Т. Ахмедова, имени XXI партсъезда, «Октябрь», «Москва» и некоторых других хозяйствах того же района.

По существующему положению, охранение линий электропередач и трансформаторных подстанций возложено на хозяйства, на территории которых они расположены. Однако руководители хозяйств этого не делают. Почему?

ПОГОДА

Сегодня днем по Узбекистану ожидается переменная облачность, без существенных осадков. Ветер юго-восточный, с переходом на западный, 7—12 метров в секунду. Температура 16—21 градус.

В Ташкенте — переменная облачность, без существенных осадков. Ветер переменных направлений, 5—10 метров в секунду. Температура 17—19 градусов.

* Спорт * Спорт * Спорт * Спорт * Спорт * Спорт * Спорт * Спорт

ПРЕТЕНДЕНТОВ ПЯТЬ

ВСЕСОЮЗНАЯ ВЕЛОГОНКА ПО ДОРОГАМ УЗБЕКИСТАНА

КОКАНД, 26 октября. (По телефону). Всесоюзный велопробег по дорогам Узбекистана приближается к концу. И чем ближе финиш, тем острее борьба на асфальтированных лентах Ферганской долины.

В минувшую субботу участники многодневки провели 170-километровую гонку по маршруту: Наманган — Андижан — Наманган. Командой на этапе победили велосипедисты «Нефтчи». В личном зачете первым был спартаковец Ю. Кузьмин с результатом 3 часа 50 мин. 25 сек. Вторым на финиш пришел С. Ковальчук из «Авангарда», отставший всего на 0,1 сек., а третьим был механизатор А. Дикусар.

Выжидательная тактика борьбы основных конкурентов на последних этапах позволила молодому алмаатинцу О. Тусумханову стать лидером гонки после финиша в Намангане.

А на утро спортсмены вновь вышли на старт. Предстояла гонка на 30 км. В велоспринте каждый должен был показать свою наивысшую скорость. С интервалом в одну минуту уходят спортсмены с линии старта. И хотя накануне, когда Олег Тусумханов впервые надел желтую майку лидера, прославленный Гайнан Сайдхужин отдал ему свои колеса и велотрубки (дескать, жми, Олег, закрепляй свой успех), алмаатинцу почетная майка принадлежала недолго. В Коканд в ней вновь отправился душанбинец С. Шепель, отыгравший важные секунды на тридцатикилометровой дистанции. А победителем велоспринта стал армеец Д. Тришин.

В этот же день наманганцы тепло проводили многодневку в Коканд. Гонщики долго шли плотной группой. В пути много было проколов и механикам команд пришлось, что называется, в поте лица поработать. Перед Папом вперед резко уходят Р. Латыпов из «Труда», А. Ерет из «Калева» и Н. Шевелев из «Даугавы». У Сырдарьи разрыв достиг почти одной минуты. Перед промежуточным финишем к тройке «беглецов» присоединились В. Банников из «Авангарда» и армеец Р. Калненикс. Казалось, что теперь уже на этапе неожиданностей не будет. Но примерно за десять километров до финиша за лидерами помчался локомотивец В. Храпов. А поскольку железнодорожники «сидят на пятках» у спартаковцев, то к погоне немедленно подключился «сторож» Храпова Ю. Кузьмин.

Азарт борьбы захватил всю основную группу. И вот уже прежних лидеров нет. Кавалькада мчит по улицам города. Рывок был настолько массовым, а силы гонщиков настолько равными, что судейская коллегия зафиксировала одинаковые результаты сразу у семи гонщиков. Одинаковый результат зафиксирован и у гонщиков, занявших места с 8 по 34-е.

Победа на этапе присуждена И. Сносыреву из «Буревестника».

Позади остались 1.395 километров. Средняя скорость гонки 42 км. Основными претендентами сейчас на титул чемпиона страны являются С. Шепель, О. Тусумханов, Д. Тришин, Ю. Осинцев и Р. Калненикс. Разрыв между первым и пятым — 1 мин. 25 сек.

В командном зачете впереди гонщики Вооруженных Сил — 100 часов 08 мин. 38 сек. Далее следуют «Буревестник», «Динамо», «Енбек», «Спартак» и «Мехнат».

Р. ГУСЕВ.
Судья всесоюзной категории.

В. КАРАСИК.
Спец. корр. «Правды Востока».

МЕРИДИАНАМИ СПОРТА

ФИНИКС. Еще четыре золотые медали завоевали советские стрелки на проходящем здесь чемпионате мира. Л. Корчинская из Ростова-на-Дону стала чемпионкой мира на круглом стенде, поразив 147 летающих мишеней. В командном зачете сборная СССР в составе Е. Петрова (Москва), Ю. Цуранова (Свердловск), Н. Бенеша (Омск) и В. Серова (Алма-Ата) одержала победу с новым мировым рекордом, поразив 587 тарелочек. В стрельбе из произвольной винтовки на дистанцию 300 метров первенствовал ярославец В. Корнев, выбивший 1.139 очков. А в этом же упражнении сборная СССР (40 выстрелов из положения лежа) показала результат 1.519 очков и стала чемпионом мира.

КУТАИСИ. Впервые на реке Риони проведены всесоюзные соревнования по горному слалому. На 800-метровом отрезке реки, где были установлены 29 ворот, победителями стали ленинградцы А. Жуков, В. Лотвинский, В. Табанников, А. Школьников и спортсменка из Перми Т. Воробьева.

ЧТОБЫ БЫЛИ ПОЛНЫМИ ТРИБУНЫ

Минувший тур чемпионата СССР по футболу комментирует директор Центрального стадиона «Пахтакор» Анвар НСАБАЕВ.

—ПОЖАЛУЙ, за всю свою жизнь я не пережил столько волнений, как в минувшую субботу, когда наши ребята встречались с «Араратом». Ведь матч был из числа тех, в котором не просто разыгрывались два очка, а решалась судьба «прописки» в высшей лиге.

Волнение мое несколько улеглось после первого тайма. Пахтакорцы забили два мяча и имели явный игровой перевес. Но под конец игры сердце мое вновь страшно заколотилось, готовое вот-вот выпрыгнуть из груди. То ли рано уверовав в победу, то ли по какой-то иной причине пахтакорцы позволили гостям отыграть один мяч и уже балансировали, как акробаты на проволоке, между победой и ничьей. К счастью, все обошлось благополучно, и два очень дорогих очка вписаны в таблицу. Теперь, имея 26 очков после 30 игр, ташкентцы несколько отдалились от роковой черты, за которой нынче остаются «трое лишних».

Поймите мою пристрастность. Мне, как директору стадиона, всегда больно видеть пустующие трибуны.

Но вопрос — быть или не быть? — еще не снят с повестки дня, хотя и результат матча «Черноморец» — ЦСКА (0:2) в Одессе оказался в пользу... «Пахтакора». Нашим землякам надо очень собранно и боевито провести две оставшиеся игры: в Кутаиси и на своем поле с минским «Динамо».

А теперь о результатах других встреч минувшего тура. Динамовцы Москвы сохранили лидерство, выиграв в Баку у «Нефтчи» — 2:0. Несмотря на отчаянное сопротивление, ленинградский «Зенит» не устоял в Лужниках в поединке со столичными автозаводцами — 1:2. Наконец-то возвратились в Киев из огорчительного турне, «Динамо» со счетом 1:0 победило минских одноклубников. Свой предпоследний матч с динамовцами в Тбилиси хорошо провела «Заря» (Ворошиловград) — 0:0.

Вот так выглядит теперь турнирная таблица:

	И.	В.	Н.	П.	О.
«Динамо» М.	30	17	7	6	41
ЦСКА	29	17	5	7	39
«Спартак»	29	12	13	4	37
«Заря»	31	10	14	7	34
«Динамо» К.	31	14	5	12	33
«Динамо» Тб.	29	12	8	9	32
«Торпедо» М.	30	11	10	9	32
СКА Р.	30	8	15	7	31
«Динамо» Мин.	30	10	10	10	30
«Нефтчи»	29	8	11	10	27
«Шахтер»	29	10	7	12	27
«Арарат»	29	9	8	12	26
«Пахтакор»	30	7	12	11	26
«Зенит»	30	9	7	14	25
«Торпедо» К.	30	6	11	13	23
«Черноморец»	30	7	9	14	23
«Спартак» Ор.	30	6	8	16	20

16 МНЕНИЙ О «ПАХТАКОРЕ»

На вопросы «Правды Востока» отвечает старший тренер «Арарата» заслуженный мастер спорта А. С. ПОНОМАРЕВ.

—ЛУЧШУЮ команду Узбекистана знаю с момента появления в высшей лиге. И все эти годы, не считая те, что я был на тренерской работе за рубежом, слежу за «Пахтакором», игра которого — по-восточному темпераментная, сдобренная техническим мастерством солистов команды, без робости перед авторитетами, будь это в Ташкенте или на выезде, — мне очень нравится. У команды большие потенциальные возможности. И лучшее свидетельство тому — нынешняя осень. Почуяв опасность, ташкентцы мобилизовались и от игры к игре наращивали мощь. Не нравится мне нестабильность «Пахтакора». Если этот изъян будет устранен и счет очкам команда поведет с начала турнира, без «расначки», успехи придут.

Ташкент славится своим радушием. Приняли нас хорошо. Поле нам понравилось. К судейству В. Липатова — никаких претензий. Он действительно сейчас один из лучших наших арбитров. А зрители вы наши, как и в Ереване, темпераментные, понимают и ценят красоту футбола.

Нынешний чемпионат и в самом деле — заковыристый кроссворд. Но думаю, что золотые и серебряные медали разыграют меж собой динамовцы и армейцы столицы, а «бронзовое утешение» найдут прошлогодние чемпионы — спартаковцы Москвы. А вот что касается неудачников, то теоретически «на дне» может оказаться даже команда, сейчас имеющая 27 очков. Но, видимо, покинут высшую лигу те три команды, что сегодня замыкают таблицу.

ЮБИЛЕЙ ГАЗЕТЫ

ВЫШЕЛ пятитысячный номер газеты «Знамя труда». Рожденная 11 мая 1917 года, газета стала верным помощником Кокандской городской партийной организации во всех ее делах и свершениях. За заслуги в коммунистическом воспитании трудящихся газета награждена Почетной грамотой Президиума Верховного Совета Узбекской ССР.

В юбилейном номере рассказывается о пути, пройденном газетой, работе рабкоров, публикуются сообщения о том, что еще три предприятия города — обувная фабрика, мостостроительное управление № 20 и швейная фирма имени Ахунбабаева — выполнили задания пятилетки, материалы предсъездовской вахты, рассказы о людях труда, новаторах производства, хлопкоробах, культурная хроника.



Уж небо осенью дышало... Но и в это время прогулка по Сыр-Дарье имеет свои прелести.

Фото Г. ПУНА. (УзТАГ).

ГОВОРИТ И ПОКАЗЫВАЕТ ТАШКЕНТ

28 СРЕДА

Радио

ПЕРВАЯ ПРОГРАММА. 6.15 Концерт. 8.25 Эстрадная музыка. 9.30 Пьесы для рубаба. 9.50 «Беспокойное сердце» (таджик.). 10.10 Г. Вагнер. «Вечно живые». 11.15 «Возрастание роли идеологической работы на современном этапе» (узб.). 11.30 Музыкальный антракт. 11.45 Москва. 12.15 Концерт коллективов Узгосфилармонии. 13.30 Музыка советских композиторов. 16.10 «Народные хафизы А. Хайдаров и Т. Каримов». 16.50 Обзор «Правды» (узб.). 18.00 «О происхождении и реакционной сущности религии». 18.10 Спортивные песни. 18.40 Спортивная передача (рус.). 19.20 Казахская музыка. 20.00 «Узбекистон ишчиси». 20.30 Для работников промышленности. 21.00 На международные темы (узб.). 21.10 Концерт для хлопкоробов. 21 «Пять минут о вашем здоровье» (узб.). 22.20 «Для вас, горожане. — труженики хлопковых полей» (рус.). 22.40 Вечер поэзии (узб.). 23.15 Узбекские классические песни. 24.00 Сцены из музыкальных драм.

ТЕЛЕВИДЕНИЕ

ПЕРВАЯ ПРОГРАММА. Ташкент. 17.55 Программа. 18.00 Программа «Орзу» (на узбекском языке). На русском языке: 18.35 Информационная программа. 18.50 «С днем рождения тебя, комсомол!». На узбекском языке: 19.10 «На волне «02». 19.15 «Твои ордена, комсомол!» (3-я серия). 19.40 «Ахборот». 19.55 «Низвеки твой». Художественный фильм. 21.00 «За 4 миллиона 400 тысяч тонн!». 21.15 Программа для женщин. Москва. 22.30 Международная встреча по футболу. Сборная СССР—сборная Югославии. 00.15 «Суд памяти». Передача 2-я. ВТОРАЯ ПРОГРАММА. Ташкент. 17.55 Программа. 18.00 Кинофильм для детей (на русском языке). На узбекском языке: 18.40 «Культура и жизнь». 19.10 Телефильм. Москва. 19.50 Программа. 19.55 Новости. 20.05 «Приходи, сказка». 20.30 «Мы — рабочий класс». 21.00 Новости. 21.05 «Горизонт». 22.00 «Время». Ташкент. 22.30 «Думы, будни, музыка» (на узбекском языке). ТРЕТЬЯ ПРОГРАММА. Ташкент. На русском языке: 20.00 «Один день из жизни депутата Сиорре Брода». Телеспектакль. 21.10 «Поет Рози Армен». «Таланты 67». Фильмы-концерты. 21.45 «Егор Булычов и другие» (2-я серия).

Редактор
Н. Ф. ТИМОФЕЕВ.

СЛУЖБА СПРАВКИ

ТЕХНИЧЕСКОЕ УЧИЛИЩЕ СВЯЗИ № 4

ОБЪЯВЛЯЕТ

ДОПОЛНИТЕЛЬНЫЙ ПРИЕМ УЧАЩИХСЯ

на 1970-71 учебный год.
Принимаются юноши с 8—10-классным образованием.
Срок обучения — год, в группу по специальности монтеры по монтажу кабельных линий связи.
Начало занятий — 1 ноября.
Обращаться: г. Ташкент, ул. Пушкина, 7. Телефоны: 33-07-85, 33-07-77.

ВНИМАНИЕ!
ОТКРЫТА ПОДПИСКА НА ГАЗЕТЫ И ЖУРНАЛЫ НА 1971 ГОД

Товарищи лекторы, пропагандисты, общественные распространители печати, все интересующиеся международными вопросами!
ПРИНИМАЕТСЯ ПОДПИСКА НА ЕЖЕНЕДЕЛЬНЫЙ ПОЛИТИЧЕСКИЙ ЖУРНАЛ
„НОВОЕ ВРЕМЯ"
НА 1971 ГОД.

Журнал освещает вопросы внешней политики Советского Союза и других государств, международного коммунистического и рабочего движения, знакомит читателей с жизнью народов различных стран, публикует важнейшие документы советской внешней политики, статьи по вопросам идеологии, экономические обзоры, документальные и путевые очерки, интервью, фельетоны, репортажи на новые советские и зарубежные книги, биографические справки, политико-географические карты.

Специальные корреспонденты «Нового времени» систематически бывают за рубежом. Наблюдениями и впечатлениями о своих поездках они делятся с читателями на страницах журнала.

В журнале выступают видные советские и зарубежные политические и общественные деятели, журналисты, ученые, писатели, публицисты.

В качестве бесплатных приложений к журналу подписчики получают справочники по различным международным вопросам.

Политический еженедельный журнал «Новое время» является богатым источником информации для пропагандистов и агитаторов и для всех, кто интересуется международными проблемами.

Прием подписки на русский и на иностранные издания журнала должен производиться без ограничения всеми отделениями связи, учреждениями «Союзпечати», общественными распространителями печати на фабриках, заводах, в совхозах, колхозах, институтах, организаторами подписки в воинских частях, военно-учебных заведениях.

ДЛЯ УДОБСТВА ЧИТАТЕЛЕЙ РЕКОМЕНДУЕМ ОФОРМИТЬ ГОДОВУЮ ПОДПИСКУ.

Редакция журнала «Новое время».

ВАС ПРИГЛАШАЮТ

ТЕАТРЫ

ГОСУДАРСТВЕННЫЙ АКАДЕМИЧЕСКИЙ БОЛЬШОЙ ТЕАТР им. А. НАВОИ — Оймамбет; ГОСУДАРСТВЕННЫЙ УЗБЕКСКИЙ АКАДЕМИЧЕСКИЙ ТЕАТР ДРАМЫ им. ХАМЗЫ — Мукимый; ГОСУДАРСТВЕННЫЙ РУССКИЙ АКАДЕМИЧЕСКИЙ ТЕАТР ДРАМЫ им. ГОРЬКОГО — Антоний и Клеопатра; ТАШГОСЦИРК — гастроли артистов-иллюзионистов аттракциона Олега Сонола «Чудеса без чудес».

КИНО

Кукла (2 серии): «ВОСТОК», «ЧАЙКА», «УЗБЕКИСТАН», «МОСКВА», «СПУТНИК», «ДРУЖБА» (днем и вечером); Повторяется доктор Рот: «25 лет УЗБЕКИСТАНА», «50 ЛЕТ ТАШКЕНТСКОГО СОВЕТА», «30 ЛЕТ КОМСОМОЛА» (днем и вечером); Красная любовь: ДВОРЕЦ КУЛЬТУР (днем и вечером); Новые серии (на узбекском языке): им. НАВОИ (днем и вечером).

ГОСУДАРСТВЕННЫЙ АКАДЕМИЧЕСКИЙ БОЛЬШОЙ ТЕАТР ИМЕНИ А. НАВОИ
РЕПЕРТУАРНЫЙ ПЛАН С 1 ПО 9 НОЯБРЯ.

1/XI — днем Севильский цирюльник, вечером Аида любви.
4/XI — Чио-Чио-Сан.
5/XI — днем Лебединое озеро, вечером Риголетто.
6/XI — Русские люди.
7/XI — в 2 ч. дня и 7 ч. вечера Большие праздничные концерты (на узбекском языке).
8/XI — в 12 ч. дня и 7 ч. вечера большие праздничные концерты (на русском языке).
9/XI — днем Семург, вечером Травиата.
Начало дневных спектаклей в 12 ч. дня, вечерних — в 7 вечера.
Билеты продаются.

УЗБЕККОНЦЕРТ
КОНЦЕРТНЫЙ ЗАЛ ИМЕНИ Я. М. СВЕРДЛОВА
29, 30, 31 октября в 8 ч. вечера

ГАСТРОЛИ
ОДЕССКОГО ЭСТРАДНОГО ОРКЕСТРА.
Новая эстрадная программа в 2-х отделениях.
«МЫ ОДЕССИТЫ».
ПОЮТ:
Людмила ИВАНОВА (современные эстрадные песни), Виктина НЕЖЕНЦЕВА (песни народов мира), В. Петрашко, Э. Ковтовский, Г. Шевченко.
ТАНЦУЮТ:
Г. КОЗУЛИН, В. СЕМЕНОВ, Л. СТОЛЕТНИЙ.
Инструменталист — Я. ДЫКИЙ.
КОНФЕРАНС, ИНТЕРМЕДИЯ, КУПЛЕТЫ — Симон СИМАН.
Художественный руководитель — Симон КАНДЫБА.
Билеты продаются в кассе Концертного зала им. Я. М. Свердлова с 2 ч. дня, в кассах — с 11 ч. утра.

ОБАЯНИЕ ТАЛАНТА

К 70-ЛЕТИЮ МИХАИЛА ЖАРОВА



СЕГОДНЯ исполняется 70 лет одному из популярнейших художников театра и кино, артисту Московского государственного академического Малого театра Михаилу Ивановичу Жарову.

Совсем юным пришел он в театр, театральную молодость свою провел в передвижном фронтовом театре, и с той поры вся его жизнь была отдана беззаветному служению искусству.

Он сыграл в кино и театре вереницу главных и эпизодических ролей, каждая из которых отмечена печатью его актерской самобытности. Герои Михаила Жарова поражают своим неистовым характером, кипучим темпераментом, неподдельной искренностью, полнотой жизнеощущения — изворотливый ли это Алексашка Меншиков из фильма «Петр I», заплутавшийся в противоречиях анархист Алексей из спектакля «Оптимистическая трагедия», или пропойца дьяк Гаврила из фильма «Богдан Хмельницкий»...

Неукротимая энергия персонажей, созданных талантом и вдохновением большого актера, иногда подкупает зрителя, иногда пугает, вызывает осуждение, смех сарказтический — таков Прохор в исполнении Жарова в «Вассе Железновой», таков дядя в фильме «Старшая сестра». В этих случаях у зрителя возникает острое чувство сожаления о затраченной впустую, загубленной в целях ничтожных огромной человеческой силе.

Даже в самых «отрицательных» героях Жарова почти всегда чувствуется затаенная доброта, сила и удивительное жизнелюбие.

Михаил Жаров выступает и как режиссер. Ташкентским зрителям знаком его спектакль «Браконьеры», показанный ташкентцам во время гастролей Малого театра несколько лет назад.

Как все богато одаренные, добрые и щедрые люди, М. Жаров окружен многочисленными друзьями. И хочется присоединиться к словам одного из них — народной артистки СССР Варвары Рыжовой: «Проходят годы, но не тускнеет искусство актера, не унимается его кипучесть, не стареет душа. По-прежнему колоссальна энергия Жарова, находящая самые яркие выражения и в творчестве, и в общественной жизни».

Н. КАБАНОВА.

ПРАВДА ВОСТОКА

АДРЕС РЕДАКЦИИ: Ташкент, ГСП, улица «Правды Востока», 26. ТЕЛЕФОНЫ РЕДАКЦИИ: заместители редактора — В-3-10-48, В-3-72-77; ответственный секретарь — В-3-65-04; секретариат — В-3-34-75; отделы писем трудящихся и массовой работы — В-3-15-20, пропаганды марксистско-ленинской теории — В-3-43-64; партийной жизни и местной печати — В-3-41-47; международной жизни — В-3-34-75; промышленности и транспорта — В-3-16-38, капитального строительства — В-3-44-02, сельского хозяйства — В-3-42-92, науки, школ и вузов — В-3-40-54; литературы и искусства — В-3-67-06; советского строительства и быта — В-3-14-75; военно-спортивный — В-3-37-76; внутренней информации — В-3-81-29; ночной редакции — В-3-34-75; прием объявлений — В-3-81-42. Коммутатор редакции и издательства — от В-3-02-49 до В-3-02-58. Собственные корреспонденты: в Ташкенте — В-3-14-75, Самарканде — 3-67-82, Гулистане — 32-36, Термезе — 31-45, Ургенче — 60-73, Фергане — 4-54-15, Карши — 49-98, Бухаре — 3-13-55, Андижане — 77-67, Намангане — 42-78.

Р.01135. Типография издательства ЦК Компартии Узбекистана, г. Ташкент. Индекс 64572. Изд. № 508.