Пролетарии всех стран, соединяйтесь!

ПРАВДА ВОСТОКА

Газета издается с апреля 1917 года

ОРГАН ЦЕНТРАЛЬНОГО КОМИТЕТА КОМПАРТИИ УЗБЕКИСТАНА, ВЕРХОВНОГО СОВЕТА И СОВЕТА МИНИСТРОВ УЗБЕКСКОЙ ССР

№ 137 (14776) | Вторник, 15 июня 1965 года | Цена 2 коп.



Ферганские земледельцы готовятся к уборке зерновых. Хороши виды на урожай в колхозе имени Навои Ферганского района. Довольны бригадиры Аллон Маолимов и Маматбува Абдурахматов, которых вы видите на верхнем снимке фотокорреспондента Узбекского телеграфного агентства Г. Бойко. А. хлопкоробы колхоза имени Свердлова Янгикурганского района Андижанской области заняты сейчас профилактической отработкой посевов хлопчатника ядохимикатами против сельскохозяйственных вредителей Фотокорреспондент Узбекского телеграфного агентства Е. Корниенко побывал на участке третьей бригады и заснял там ход химической отработки хлопчатника — снимок слева.

ВЕЛИКАЯ ДРУЖБА НАРОДОВ-БРАТЬЕВ

ЦЕНТРАЛЬНОМУ КОМИТЕТУ КОМПАРТИИ УЗБЕКИСТАНА, ПРЕЗИДИУМУ ВЕРХОВНОГО СОВЕТА УЗБЕКСКОЙ ССР, СОВЕТУ МИНИСТРОВ УЗБЕКСКОЙ ССР

Центральный Комитет Компартии Украины, Президиум Верховного Совета и Совет Министров Украинской ССР выражают искреннюю благодарность Центральному Комитету Коммунистической партии Узбекистана и правительству Узбекской ССР за огромную работу по организации и проведению декады украинской литературы и искусства, за сердечное гостеприимство, оказанное всем узбекским народом участникам декады — посланцам братской Украины.

Декада украинской литературы и искусства в Узбекской ССР явилась демонстрацией нерушимого единства и дружбы наших народов, подлинного торжества всепобеждающих идей ленинизма. За время пребывания в Узбекистане украинские писатели и деятели искусства познакомились с чудесными преобразованиями, которые принес Октябрь на вашу землю. Разительные успехи в различных областях экономической и культурной жизни убедительно свидетельствуют о неиссякаемых родниках творчества свободных народов нашей великой Родины.

В сердцах участников декады навсегда останутся незабываемые десять дней, когда Украина была гостьей Узбекистана. Это поистине большой праздник, новая яркая страница в истории дружбы и братства наших народов. Пусть же это единение находит свое развитие в будущих таких же плодотворных встречах и послужит дальнейшему укреплению дружбы узбекского и украинского народов, будет стимулом новых успехов на пути строительства коммунистического общества!

ЦЕНТРАЛЬНЫЙ КОМИТЕТ КОМПАРТИИ УКРАИНЫ | *ПРЕЗИДИУМ ВЕРХОВНОГО СОВЕТА УКРАИНСКОЙ ССР* | *СОВЕТ МИНИСТРОВ УКРАИНСКОЙ ССР*

ХЛОПЧАТНИК ЖАЖДЕТ!

Хлопчатник выбрасывает первые цветы. Предвестники будущего урожая, они уже забелели в густой зелени листьев. Цветение — самая важная фаза в жизни растений. В это время они особенно остро нуждаются в усиленном питании и воде. Наиболее полно удовлетворить их потребность — значит наверняка насчитать на каждом кусте полный набор коробочек.

Судьба урожая в эти дни вверена поливальщику. Огромные, поистине небывалые, трудности ставит перед ним природа нынешним летом. В источниках орошения не хватает воды. Маловодье грозит подсушкой хлопчатника. Эффективно использовать каждую каплю животворной влаги, до минимума сократить ее потери — вот чем озабочен сейчас каждый хлопкороб, которому доверены водные ресурсы, отпускаемые хозяйству.

В арсеналах науки и практики орошаемого земледелия имеются испытанные методы борьбы с маловодьем. Главный из них — подача воды на поля сосредоточенным током. В колхозе имени Куйбышева Кургантепинского района созданы группы поливальщиков, каждая из 7—8 человек. Поступающая вода здесь не распыляется по всем бригадам, а по плану водооборота подается на укрупненные участки. Поливальщики работают в две смены, круглые сутки. Такой порядок использования воды позволяет провести культивацию в тесной увязке с поливами. А это способствует наилучшему сохранению влаги в почве.

Высокий коэффициент использования водных ресурсов должен нынче стать законом для каждого хозяйства. Разбазаривание воды, потери ее на фильтрацию и испарение должны рассматриваться как проявление преступной бесхозяйственности, как чрезвычайное происшествие. Чтобы ни один литр воды не пропадал даром, передовые колхозы и совхозы выдвигают на должности поливальщиков самых опытных, самых заботливых и беспокойных хлопкоробов — испытанных борцов за высокий урожай.

Хозяйства Ташкентской области уже завершают первый полив и на четверти площади полили хлопчатник два раза. Ташкентцы показывают пример хорошо организованной борьбы за своевременное увлажнение своих плантаций. Ничего этого нельзя сказать о Бухарской области, где почти три четверти посевов не получили еще ни одного полива. Если бухарцы и впредь будут медлить с этим делом — им не избежать подсушки посевов.

Сильно замедлены темпы поливов и в Ферганской области. Здесь почта первый раз лишь половина хлопковой площади, без учета жестокого маловодья ведут полив в совхозе «Бешарык». Поступающая вода распределяется по всем отделениям и почти по всем бригадам. В результате используется она всего на 60 процентов, а остальная идет на сброс. Может ли сейчас быть терпима такая бесхозяйственность?

Хлопчатник жаждет! При недостатке влаги в почве он будет сбрасывать бутоны, цветы и завязи. Подсушка — самое большое зло. Вот почему усилия всех хлопкоробов, всех агрономов и ирригаторов в нынешнем, небывало маловодном году должны быть направлены на изыскание и максимальное использование дополнительных водных резервов. Речь идет о коллекторно-дренажных, грунтовых и подземных водах. Все насосно-силовые установки надо без промедления пустить в ход. Отмачка воды на поля из дрен, коллекторов и буровых скважин должна принять самый широкий размах. Непонятно, почему в Бухарской области до сих пор подготовлено к работе только 276 насосных агрегатов, хотя имеется их более девятисот. Менее половины насосов отремонтировано в Сырдарье, Самаркандской и Кашкадарье. На какие еще водные источники рассчитывают руководители этих областей, так пренебрежительно относящиеся к своему насосно-силовому хозяйству?

«Капля воды — драгоценный алмаз» — говорят в народе. Бережно ее расходовать — долг каждого поливальщика. Утолить жажду хлопчатника, не допустить его водного голодания — самая ответственная задача колхозов и совхозов в период цветения и плодообразования растений. Каждый литр воды должен быть поставлен на службу урожаю.



Фото дня

ПЕРВЫЙ ГОД НА ЦЕЛИНЕ

Наш совхоз — хозяйство молодое, целинное. Главная отрасль — хлопководство. Выращиваем, конечно, и зерновые, занимаемся шелководством. Может быть, это несколько и неточное выражение — выращиваем, занимаемся... Дело в том, что совхоз создан лишь осенью прошлого года и за время своего существования еще, конечно, не успел что-нибудь вырастить. Так что нынешняя весна — наш первый экзамен по земледелию.

Думается, этот экзамен выдержим. Коллектив в совхозе дружный, слаженный, немало в отделениях опытных механизаторов, хлопкоробов. Партийная организация пока немногочисленная — всего 28 коммунистов, но дружная, боевая. Коммунисты с первых же дней организации совхоза оказывают повседневное влияние на все производственные дела, на жизнь коллектива. Почти все члены партии у нас работают в бригадах и отделениях, то есть непосредственно на производстве. И не просто работают, а показывают пример в труде, увлекают за собой коллектив.

Подготовились мы к севу хлопчатника заблаговременно, тщательно. Хотя и впервые вывели в поле посевные агрегаты, но завершили посевную в основном за десять рабочих дней. Первыми об окончании сева рапортовали бригады коммунистов Б. Муминова, А. Ашурова, И. Шодиева. Всего под хлопчатником в нынешнем году у нас занято 3.250 гектаров. Причем половина этой площади — вновь освоенные целинные земли Каршинской степи. На участках Майманак, Чоретым и других поднято более 1.500 гектаров целины. И здесь, на освоении новых земель, пример показывают наши коммунисты.

Большая заслуга в борьбе за получение дружных всходов, полноценных гектаров принадлежит совхозным механизаторам. Среди них особенно хочется отметить коммунистов Т. Халикова, М. Суюрова, М. Туймурадова и других. Они понимают, что хорошо обработанная почва способствует быстрейшему росту хлопчатника. Трудятся трактористы, особенно в эти напряженные дни, слаженно, высокопроизводительно.

Справились мы с первыми трудностями, на всей площади получили всходы, произвели подсев в изреженных местах. Сейчас полным ходом идет междурядная обработка, растения получают подкормку.

А как позаботились руководители совхоза о создании рабочим необходимых культурно-бытовых условий? Не секрет, что этот вопрос порой решается в последнюю очередь. Вот коммунисты и решили: условия для людей — дело первостепенной важности.

Начиная с посевной и до поздней осени, до завершения уборки урожая, хлопкоробы и механизаторы находятся в основном на полевых станах. О них мы и подумали в первую очередь. Из 40 бригад совхоза только в 25 имеются полевые станы. В остальных — временные помещения. Но скоро положение изменится: заканчивается строительство полевых станов на целинных участках. Произведен ремонт существующих, организованы детские ясли, налажено питание рабочих в поле.

Большое значение в напряженные дни полевых работ имеет агитационно-массовая работа среди хлопкоробов и механизаторов. Еще перед севом хлопчатника по инициативе парторганизаций было создано семь агитпунктов, они имеются на всех участках. Подобрали и утвердили 98 агитаторов. За четыре месяца агитколлектив провел 36 лекций, 5 докладов, 124 беседы на различные темы. Конечно, такая арифметика еще не определяет работу агитаторов. Главное — не галочки в отчетах. Нам важно добиться действенности, научиться убеждать людей, помогать им в их нелегкой борьбе за первый наш большой урожай.

Надо сказать, что многие агитаторы — Д. Ширкулов, С. Рузыев, С. Нарзыев, Н. Хамраев и другие — в своих беседах с хлопкоробами освещают задачи дня в свете решений мартовского Пленума ЦК КПСС. Вопросы дальнейшего развития сельского хозяйства волнуют тружеников села, и наши агитаторы умело и доходчиво рассказывают о мерах партии и правительства по дальнейшему подъему всех отраслей производства.

Борьба за первый целинный урожай началась неплохо. Мы уверены, что возьмем намеченные рубежи, получим с каждого гектара не менее 25 центнеров высококачественного хлопка.

А. РАДЖАБОВ.
Секретарь партийной организации совхоза «Москва» Касанского района.
Кашкадарьинская область.

ВЫДАЮЩИЙСЯ УСПЕХ

ПЛАЗМЕННАЯ УСТАНОВКА ДАЕТ ТОК

Государственным производственным комитетом по энергетике и электрификации СССР при научном руководстве Академии наук СССР (Научно-исследовательский институт высоких температур) проведены работы по созданию экспериментальной энергетической установки прямого преобразования тепловой энергии в электрическую магнитогидродинамическим методом.

Эта комплексная модельная энергетическая установка включает основные элементы тепловых электростанций с МГД генератором и работает на обычном энергетическом топливе.

В апреле с. г. было осуществлено опробование установки, а в мае проведен пробный пуск, при этом установка проработала длительное время с выдачей мощности.

В результате проведенных работ были выяснены многие вопросы научно-технического характера, решение которых позволит в ближайшее время перейти к следующему этапу работ по освоению нового метода преобразования энергии.

Магнитогидродинамический метод преобразования энергии позволит при успешном его решении заменить вращающиеся агрегаты обычных тепловых электростанций (турбину и электрогенератор) МГД генератором, все элементы которого неподвижны. В МГД генераторе преобразование энергии происходит при взаимодействии движущегося с большой скоростью потока электропроводного газа (плазмы) с магнитным полем. Отсутствие в этом генераторе вращающихся частей позволяет резко увеличить температуру рабочего тела и соответственно увеличить коэффициент полезного действия энергетических установок, что приводит к значительной экономии топлива. Этим определяется большая перспективность магнитогидродинамического метода преобразования для теплоэнергетики.

(ТАСС).

ЧЕХОСЛОВАЦКИЕ НАГРАДЫ СОВЕТСКИМ ВОЕНАЧАЛЬНИКАМ

Президент Чехословацкой Социалистической Республики А. Новотный наградил группу советских военнослужащих памятной медалью, учрежденной в связи с двадцатилетием Словацкого национального восстания. Они удостоены награды за мужество и отвагу, проявленные в боях за освобождение Чехословакии от гитлеровских захватчиков.

14 июня военный атташе при посольстве ЧССР в СССР генерал-майор Франтишек Новек вручил эти медали Маршалам Советского Союза И. С. Коневу, В. Д. Соколовскому, генерал-майору авиации в отставке М. М. Головне и другим.

Награжденные выразили сердечную благодарность Центральному Комитету Коммунистической партии Чехословакии и правительству ЧССР. Они заявили, что эти медали являются символом вечной и нерушимой дружбы между народами Советского Союза и Чехословакии, скрепленной кровью в совместной борьбе против фашистских захватчиков.

При вручении наград присутствовали полномочный министр, советник посольства ЧССР в СССР И. Кафка, представители Министерства обороны СССР.

(ТАСС).

Доска почета

За досрочное выполнение годового плана продажи шелковичных коконов государству на республиканскую Доску почета заносятся:

Хатырчинский, Пайарыкский районы.

В САМОЙ УРОЖАЙНОЙ

Бригада Абдурахима Джумабаева из колхоза «Большевик» Багдадского района завершает вторую комплексную обработку хлопчатника. Ее ведут трактористы Салиджан Исхаков, Мамазиё Тешабаев и Джумабай Батыров. За каждым механизатором закреплено по 50 гектаров посевов. На всей площади хлопчатник развивается нормально. Одновременно с культивацией проводится подкормка растений. На каждый гектар посевов в почву вносится тонна перегноя и 80—100 килограммов селитры. Бригада Абдурахима Джумабаева борется в нынешнем году за самую высокую урожайность в колхозе — за 45 центнеров хлопка с гектара.

А. ХАКИМОВ.
Ферганская область.

ДОБРЫЕ ВЕСТИ С ФЕРМ

● Животноводы Чустского района успешно разводят коз замечательной породы «Советская шерстная». Получаемый с этих коз белый пух является ценным сырьем для легкой промышленности, приносит хозяйствам большие доходы. Колхоз имени Энгельса за 2.101 килограмм пуха получил нынче 52 тысячи рублей, а весь доход в районе от продажи пуха превысил 296 тысяч рублей.

А. ХАЙРОВ.
Сотрудник газеты «Чуст хакикаты».

● Колхоз имени Куйбышева Термезского района досрочно выполнил годовой план продажи яиц государству. Всего продано 86 тысяч яиц — намного больше, чем за соответствующий период в прошлом году.

К. АБДУДЖАЛИЛОВ.

● Растут надои молока на фермах колхоза «Зарафшан» Гиждуванского района. В этом заслуга всего коллектива животноводов и, в первую очередь, доярок Зубайды Турабовой, Маиры Хамдамовой и других. Улучшив уход за скотом, постоянно заботясь о насыщении рациона норов зеленой подкормкой, обогащенными грубыми кормами, они досрочно выполнили задание шести месяцев по производству молока.

Н. ПАРПИЕВ.

● Новую трудовую победу одержали животноводы колхозов имени Навои, имени Жданова, имени Калинина Ургутского района. Они досрочно и с превышением выполнили полугодовое задание по продаже шерсти государству.

Г. ШАРАПОВ.

ГОСТЬ УЗБЕКИСТАНА — ПРЕМЬЕР-МИНИСТР ШВЕЦИИ

В минувшее воскресенье столица Узбекистана радушно встретила Премьер-Министра Швеции Таге Эрландера, находящегося в нашей стране по приглашению Советского правительства.

Вместе с Премьер-Министром и его супругой прибыли министр без портфеля У. Пальме, посол Швеции в Советском Союзе Г. В. Ярринг, генеральный секретарь МИД Швеции Л. Бельфраге, статс-секретарь, начальник канцелярии Премьер-Министра В. Польссон, начальник политического отдела МИД Швеции П. Бергстрём, начальник отдела печати МИД Швеции С. Сундфельдт, директор бюро политического отдела МИД Швеции Г. Хамильтон и другие.

В поездке по стране высокого гостя сопровождают министр СССР Б. П. Бещев, посол Советского Союза в Швеции Н. Д. Белохвостиков, заведующий отделом скандинавских стран МИД СССР А. В. Захаров, заместитель заведующего протокольным отделом МИД СССР В. В. Карягин.

Ташкентский аэропорт был украшен государственными флагами Швеции, Советского Союза и Узбекской ССР. Для встречи главы правительства Швеции сюда прибыли заместитель Председателя Совета Министров и министр иностранных дел Узбекской ССР С. А. Азимов и другие руководящие работники республики, представители общественности, журналисты. Дети преподнесли гостям букеты цветов.

В тот же день Премьер-Министр Швеции Таге Эрландер нанес визит Председателю Совета Министров Узбекской ССР Р. Курбанову. Между Р. Курбановым и Т. Эрландером состоялась дружественная беседа.

Затем Таге Эрландер нанес визит Председателю Президиума Верховного Совета Узбекской ССР Я. С. Насриддиновой.

Вечером 13 июня Таге Эрландер и сопровождающие его лица смотрели в театре имени Алишера Навои балет «Дон Жуан». Перед началом спектакля оркестр исполнил государственные гимны Швеции, Советского Союза и Узбекской ССР.

Второй день своего пребывания в Узбекистане Премьер-Министр Швеции Таге Эрландер начал с поездки в Самарканд. Высокого гостя и других шведских государственных деятелей сопровождали заместитель Председателя Совета Министров и министр иностранных дел Узбекской ССР С. А. Азимов, министр СССР Б. П. Бещев, посол Советского Союза в Швеции Н. Д. Белохвостиков, заведующий отделом скандинавских стран МИД СССР А. В. Захаров.

В течение нескольких часов гласа шведского правительства осматривал исторические памятники города, знакомился с его современной жизнью. Самаркандцы с гордостью рассказали гостям о том, что за годы Советской власти в городе получили широкое развитие промышленность и культура. Представители Швеции посетили Всесоюзный научно-исследовательский институт каракулеводства, осмотрели новый район массового жилищного строительства.

Возвратившись в Ташкент, Премьер-Министр Швеции и сопровождающие его лица побывали на текстильном комбинате. Таге Эрландер интересовался масштабами производства, техническим оснащением комбината, условиями труда и быта текстильщиков. На ситцепечатной фабрике он с интересом осмотрел образцы тканей, выпускаемых предприятием.

Затем глава шведского правительства совершил прогулку по Ташкенту. Его внимание привлекли проводимые в столице Узбекистана большие работы по развитию городского хозяйства, жилищному строительству. Шведские гости присутствовали на футбольном матче команд «Пахтакор» и «Черноморец».

Вечером правительство Узбекской ССР дало в честь Премьер-Министра Швеции Таге Эрландера обед, прошедший в дружественной обстановке.

(УзТАГ).

НА РАЗНЫХ МЕРИДИАНАХ

24 часа у телетайпа

АГРЕССОРЫ БЕСЧИНСТВУЮТ

ХАНОЙ, 14 июня. (ТАСС). Американские самолеты в субботу вновь бомбили и обстреливали многие населенные районы в провинциях Нгеан, Ха-Тинь и Куанг-Бинь на территории Демократической Республики Вьетнам, передает Вьетнамское информационное агентство.

В послании, направленном Международной комиссии по наблюдению и контролю во Вьетнаме, миссия связи Верховного командования Вьетнамской народной армии решительно протестует против этих разбойничьих воздушных налетов американской авиации и энергично требует от правительства США прекращения агрессивных действий против ДРВ.

АФРИКА ГОТОВА ПРИНЯТЬ ВЫЗОВ РАСИСТОВ

ЛАГОС, 14 июня. (ТАСС). «Организация африканского единства готова принять вызов, если Ян Смит (премьер-министр расистского правительства Южной Родезии) в одностороннем порядке провозгласит независимость», — заявил здесь на пресс-конференции генеральный секретарь ОАЕ Диалло Телли.

Правительство белого меньшинства, возглавляемое Яном Смитом, как известно, вынашивает планы провозглашения независимости Южной Родезии при существующем в стране законодательстве, которое обрекает 4 миллиона африканцев на бесправное существование.

ТЭЙЛОР ВОЗВРАТИЛСЯ В САЙГОН

НЬЮ-ЙОРК, 14 июня. (ТАСС). Посол США в Южном Вьетнаме генерал Максуэлл Тэйлор возвратился сегодня в Сайгон из своей поездки в Вашингтон, сообщает корреспондент агентства Ассошиэйтед Пресс.

В Вашингтоне Тэйлор информировал руководителей американского правительства о положении в Южном Вьетнаме.

НАГЛЫЕ ВЫЛАЗКИ ФАШИСТОВ

РИМ, 13 июня. (ТАСС). В городе Пескаре проходит слет фашистской партии «Итальянское социальное движение». Один из главарей этой партии Альмиранте открыто призывает к фашистскому перевороту. Группа молодчиков, прибывших на сборище, бросала камни в здание секции Итальянской коммунистической партии, нападала на прохожих с ножами, цепями и кастетами. Нападение было совершено даже на заместителя мэра — социалиста ди Блазио.

К открытию этого слета по всему городу были расклеены антифашистские листовки.

НОВЫЕ ПРЕСТУПЛЕНИЯ КОЛОНИЗАТОРОВ

ПАРИЖ, 13 июня. (ТАСС). Во время карательных операций против патриотов Анголы португальские колонизаторы применили отравляющие газы.

В заявлении, опубликованном представителями Анголы в Алжире, согласно сообщению корреспондента агентства Франс Пресс, указывается также, что в северной части страны португальские военно-воздушные силы подвергли бомбардировке и обстрелу несколько деревень. Среди мирного населения имеется много раненых и убитых.

КОМПЛЕКС ПРОМЫШЛЕННОГО УЗЛА

ПРОБЛЕМЫ КАПИТАЛЬНОГО СТРОИТЕЛЬСТВА

Народнохозяйственным планом развития Узбекистана предусматриваются огромные капиталовложения в промышленное строительство. В частности, намечается развивать индустрию Самарканда. В ближайшие годы здесь появятся крупные заводы, выпускающие домашние холодильники, фарфоровые изделия, мебель.

Раньше каждый завод или фабрика мыслились как самостоятельные предприятия со своим «натуральным хозяйством». Проектирование их велось различными организациями, без должной увязки, без учета кооперации инженерных сетей и объединения вспомогательных цехов. В результате нерационально использовалась территория, росла протяженность дорог и коммуникаций, увеличивалось количество типов конструктивных элементов, что усложняло работу строительных организаций и заводов-изготовителей.

Сейчас практикуется совершенно иной подход, который позволяет исключить многие недостатки. Государственным проектным институтом № 6 и «Узгипротяжпромом» разработана схема единого генерального плана северо-западного промышленного узла Самарканда. В его состав включены заводы домашних холодильников, фарфоровых изделий, предприятие специализированных монтажных организаций и другие объекты.

Схема генплана промышленного узла разрабатывалась до того, как отраслевые институты приступили к разработке проектов заводов. Это позволило заблаговременно получить принципиальные решения инженерных и транспортных коммуникаций. Был проведен анализ технологических процессов проектируемых предприятий и сделано несколько вариантов их размещения. После обсуждения этих вариантов с заинтересованными институтами выявилась целесообразность размещения предприятий на двух площадках.

Заводы бытовых холодильников, фарфоровых изделий и специализированных монтажных организаций, в связи с разнородностью производственных процессов и различными объемными решениями, запроектированы в отдельных корпусах. Административно-бытовые помещения каждого завода разместятся в отдельных зданиях.

В пределах участка предусматривается территория для расширения завода бытовых холодильников и размещения перспективного строительства. Здесь же запроектирована центральная котельная, которая обеспечит теплом все проектируемые и существующие предприятия, входящие в промышленный узел.

Между северной и южной группами предприятий на смежной с сельхозтехникумом и ремесленным училищем территории запроектирован общественный центр промышленного узла. Он расположен вдоль проектируемой городской магистрали и объединяет между собой обе промышленные группы.

Значительное сосредоточение трудящихся в промышленном узле требует создания в непосредственной близости от места работы полного комплекса культурно-бытовых учреждений. В общественном центре разместятся учреждения культурного, медицинского и бытового обслуживания, предприятия торговли и общественного питания.

Принята двухступенчатая структура организации обслуживания. В заводской группе располагаются учреждения повседневного пользования: заводские столовые, буфеты, медпункты, комнаты кормления грудных детей, спортплощадки.

Учреждения периодического пользования разместятся в общественном центре. Это учебно-производственный комбинат, дом культуры со спортивным комплексом, магазины, предприятия общественного питания и коммунально-бытового обслуживания.

В промышленном узле разместится и строительная база стройтреста № 150. Для нее целесообразно использовать квартал, расположенный в южной части промзоны. Это позволит изолировать «более грязное» производство от комплекса заводов машиностроения. В северной части оставлена территория для базы материально-технического снабжения узла и города. Это место свободно от застройки и максимально приближено к железнодорожной станции и центральному городскому проезду.

Существенное значение в формировании промышленного узла имеет организация системы подсобно-вспомогательных производств, энергоснабжения, теплоснабжения, инженерных и транспортных сетей. Кооперация этих производств и хозяйств позволит повысить уровень технического обслуживания основных производств, в значительной степени сократить единовременные затраты и эксплуатационные расходы.

Анализ технологических процессов, входящих в промышленный узел производств, показал возможность объединения одноименных подсобно-вспомогательных производств. Учитывая особенности предприятий северной группы, предлагается создать для них самостоятельный блок вспомогательных производств в составе инструментального, ремонтно-механического и ремонтно-строительного цехов. Деревообработка будет сосредоточена на строящейся мебельной фабрике.

В южной группе предприятий также предлагается объединение подсобно-вспомогательных производств. Временно — в корпусе завода бытовых холодильников, а затем — в отдельном корпусе, для которого зарезервирована территория. Деревянную тару заводам бытовых холодильников и фарфоровых изделий будет поставлять мебельная фабрика.

Комплексно решена система водоснабжения, канализации, теплоснабжения, транспортных связей. Удалось избежать дублирования целого ряда инженерных сооружений — насосных станций, резервуаров, градирен, энергетических узлов.

Основными факторами снижения стоимости строительства являются, в первую очередь, внедрение унифицированных секций, сокращение количества типоразмеров, объединение подсобно-вспомогательных производств, сокращение территории и протяженности инженерных коммуникаций.

Размещение предприятий в комплексе промышленного узла — прогрессивный, подсказанный жизнью путь.

В. БАРАНОВ.
Инженер.

г. Москва.

ЗАБОТА У НАС ТАКАЯ...

— Зацвел! Зацвел хлопчатник! Молодец наш бригадир Умарали-ака!

Каждый год цветет хлопчатник. И каждый год первый цветок — это как откровение. Можно понять радость колхозников: в нынешнем году хлопчатник зацвел на пятнадцать дней раньше прошлогоднего. А это вот что такое: от цветения до созревания 53—56 дней, значит, в двадцатых числах августа в колхозе начнется уборка. Хорошо!

То вверх, то вниз убегают хлопковые плантации. Диву даешься, как на таких буграх и косогорах люди сеют, обрабатывают, поливают, да еще машинами убирают хлопок.

Будто бы по шнурку разлинованы ровные квадраты и на косогорах. Рослые кусты стоят один к одному, и все в бутонах. Растения подступают к самой кромке поливных арыков. Здесь уже не раз разворачивались тракторы с культиваторами! Где же «положенная» двухметровая разворотная полоса?

Да, хорошо складываются нынче дела у хлопкоробов колхоза имени Калинина Янгиюльского района. И похвалы заслуживает не только бригадир Умарали-ака Мухамедов. Он бригадирствует без малого четверть века и каждый год дает отменные урожаи, а колхоз в целом за последние шесть лет лишь в прошлом году справился с планом. Нынче же развернулось общее наступление — вот что знаменательно!

Партийная организация в четвертой бригаде, так же, как в первой и третьей, была создана накануне сева, сразу после мартовского Пленума ЦК КПСС. И дела здесь пошли по-новому.

В четвертой бригаде — одиннадцать коммунистов. Секретарем парторганизации они избрали поливальщика Маманазара Ашназарова. Он отказывался: «Я даже не знаю, с чего и как начинать». Но направление взял правильное. Начал с того, что на первом же собрании поставил отчет бригадира Джуры Сафарова.

Джура-ака — старый коммунист, опытный хлопкороб. В последние годы он вытянул из отстающих две бригады. Вот и попросил его секретарь парторганизации:

— Ты нам, Джура-ака, прямо скажи на собрании: на нашей земле, при наличной технике, какое может взять бригада самое высокое, но реальное обязательство и что должны сделать люди для его выполнения?

Четвертая бригада — это 150 гектаров хлопчатника на буграх верхней зоны. Бригадир сказал на партийном собрании, что здесь можно получить по 40 центнеров с каждого гектара, но вырастить такой урожай будет нелегко. Не так-то просто обеспечить на косогорах нужную густоту стояния растений, обработку посевов в двух направлениях и равномерный полив.

Решение собрания было коротким и деловым. Лучшего механизатора коммуниста Маматали Кадыралиева обязали передать двум другим трактористам опыт своей работы на полях со сложным рельефом. Обучение поливальщиков равномерному увлажнению почвы в трудных условиях верхней зоны взял на себя сам секретарь партийной организации Маманазар Ашназаров.

На этом же собрании утвердили агитаторов. Среди них — старого коммуниста, ветерана колхоза Джурабая Мирзаева. Джурабай-ака — уважаемый человек в кишлаке, к нему люди сами идут за советом, его охотно слушают и старики, и молодежь. И другие агитаторы — авторитетные, уважаемые товарищи, передовые хлопкоробы.

ПАРТИЙНАЯ ЖИЗНЬ

И закипела работа. Недавно здесь побывали гости из братского Казахстана. Посмотрели и похвалили: «Виртуозы!».

В КОЛХОЗЕ — 126 коммунистов. Секретарь парткома Махмуд Ахмаджанов — молодой специалист, в недавнем прошлом работник аппарата райкома партии. Он все время в бригадах, среди людей. Главная его забота — раздувать тот огонек, который зажег мартовский Пленум ЦК КПСС, развернуть массовое, боевое социалистическое соревнование, поднять колхозников на большие дела.

Между собой соревнуются все бригады и звенья. Но секретаря парткома это не удовлетворяет. «Вот если бы все соревновались так, как четвертая с первой бригадой, тогда...». И он собирает агитаторов, рассказывает о том, как соревнуются между собой старые соперники — Джура Сафаров и Умарали Мухамедов.

В этих коллективах каждый знает, что делается сегодня на полях друг друга. Неувязка в четвертой — и из первой идут на помощь, что-то новое, хорошее появилось в четвертой — и завтра же оно становится достоянием хлопкоробов первой...

— Вот так, и только так надо налаживать соревнование во всех бригадах и звеньях, — учит агитаторов секретарь парткома. — И вы в этом деле должны оказать большую помощь коллективам.

Эти дни особо напряженные, горячие для сельских коммунистов. Разгар обработок хлопчатника совпадает по времени с сенокосом и выкормками тутового шелкопряда, а в колхозе имени Калинина к тому же — с уборкой одних и посадкой других овощей. Людей не хватает, чтобы управиться вовремя и с тем, и с другим, и с третьим. Особенно остро чувствуется необходимость механизации таких работ в хлопководстве, как борьба с сорняками. Ведь большая часть рабочих рук занята на прополке.

Недавно партком организовал встречу колхозных механизаторов и бригадиров с Валентином Афанасьевичем Тюпко. Кетать, прославленный механизатор сейчас работает в этом колхозе, он руководит четырьмя звеньями комплексной механизации. На участке одного из звеньев и состоялась встреча.

Справедлива старая восточная мудрость: лучше один раз посмотреть, чем сто раз послушать. А у Валентина Афанасьевича есть к этой пословице свое добавление: лучше один раз попробовать, чем десять раз посмотреть. И смотрят люди, пробуют, а потом говорят: «Здорово! И мы можем так же работать...».

Собственно говоря, этого и добивался партком, организуя встречу. Задача состояла в том, чтобы механизаторы и бригадиры в момент, когда в колхозе особенно чувствуется нехватка рабочих рук, на конкретном примере убедились в том, что в напряженные дни можно высвободить необходимое количество людей для других отраслей хозяйства.

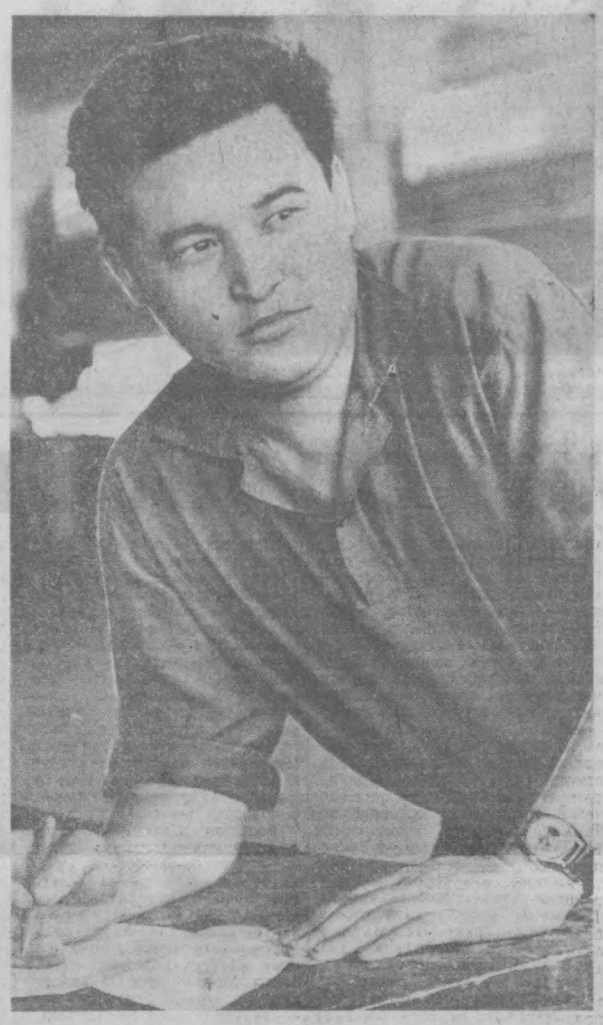
В звеньях, руководимых Валентином Афанасьевичем Тюпко, 7—8 человек обрабатывают 35—40 гектаров хлопчатника. Нагрузка посевов здесь вдвое выше, чем в среднем по колхозу. И управляются! Сев провели оголенными семенами и получили большую материальную экономию, обработку ведут на широком захвате, непосредственно в гнездах уничтожают сорняки гербицидами...

Уже сегодня по-тюпковски работают в артели коммунисты звеньевые Кучали Махранов и Ильяс Рустамов. Потянулись в партком и другие механизаторы со своими предложениями. Среди них член КПСС Корджол Рустамов. В прошлом году он вырастил прекрасный урожай и почти 70 процентов его собрал машиной. Теперь говорит: «Дайте нам гербициды, подборщик, и пять-шесть колхозников на сорока гектарах управятся со всеми делами».

Высокое обязательство взяли в завершающем году семилетки хлопкоробы колхоза имени Калинина — дать Родине 3 тысячи тонн «белого золота». И коммунисты впереди. Они показывают личный пример в труде, помогают товарищам словом и делом. Они заботятся о людях, стремятся, чтобы каждый поверил в свои силы, понял, как надо трудиться сегодня и куда идти завтра. И это обеспечивает успех.

Н. АЛЕЕВ.

Янгиюльский район.



Три года назад Холмат Бакубуллаев окончил Ташкентский политехнический институт и был направлен на Ферганский завод азотных удобрений. Сейчас он возглавляет передовой котельно-сварочный цех ремонтно-механического завода. Коллектив этого цеха оказывает большую помощь химикам в повышении выпуска азотных удобрений. На снимке: Холмат Бакубуллаев.

Фото Г. Бойко. (Фотохроника УзТАГ).

Давняя дружба связывает коллектив нашего управления с сельскими тружениками Ферганской области. Успешно справляясь с основным государственным планом, наращивая темпы на важнейших объектах промышленности, монтажники активно участвуют во всех крупных мероприятиях, направленных на подъем сельскохозяйственного производства. Они оказывают колхозам и совхозам деловую помощь в механизации трудоемких процессов в хлопководстве и животноводстве, в проведении необходимых монтажных работ.

Еще в 1950 году по разработанной инженерами управления конструкции и с помощью наших монтажников во многих хозяйствах области были оборудованы хлопковые сушилки. Они затем получили большое признание у хлопкоробов всей республики, сыграли немалую роль в предотвращении порчи сырца, имеющего повышенную влажность.

Выполняя основную работу по прокладке газопровода Ходжаабад — Фергана, монтажники в то же время помогли и в газификации колхозных поселков Кувинского района и самого районного центра. В ряде районов, а также в городе Маргилане работники управления проложили десятки километров водопровода, построили мосты.

В минувшем году перед коллективом была поставлена большая и ответственная задача — за короткий срок изготовить 40 барабанов для сушилок конструкции братьев Быковых. Выполнение этого заказа поручили лучшим бригадам монтажников и работникам мастерских. Самоотверженный труд увенчался успехом. Большой объем работ был выполнен всего за два месяца.

Но, пожалуй, наибольшей гордостью коллектива является его участие в решении водной проблемы. Для нашей области, где из года в год осваиваются новые земли, увеличение водного баланса является одной из основных задач. И это хорошо понимают наши монтажники. Вот почему, используя все возможности и резервы, они активно помогают хлопкоробам в строительстве насосных станций. Только за последние пять лет нами смонтировано столько насосных станций, что они обеспечили устойчивое водопользование на площади в 17 тысяч гектаров колхозных и совхозных земель. Нами возведены такие крупные объекты, как Ахунбабаевская шестая насосная станция на пять кубических метров воды в секунду, Ахунбабаевская четвертая — на два кубометра, насосные станции в колхозах имени Ленина этого же района и имени XIX партсъезда Папского района и другие.

Свою задачу монтажники видят не только в том, чтобы своевременно построить и сдать в эксплуатацию насосные станции, но и заботятся о бесперебойной их работе. Для этого нами на местах подготовлен для сданных насосных станций квалифицированный обслуживающий персонал. Нередко наши инженеры, техники и рабочие навещают построенные нами объекты, участвуют в их ремонте, консультируют обслуживающий персонал, вносят свои предложения по усовершенствованию тех или иных узлов.

Неизмеримо возрастает значение конкретной помощи труженикам села со стороны коллективов промышленных предприятий, строительных и монтажных организаций в эти дни. Крутой подъем сельского хозяйства, намеченный мартовским Пленумом ЦК КПСС, — задача не только тружеников села. В увеличении производства продуктов земледелия и животноводства кровно заинтересованы все советские люди. Вот почему сейчас помощь города селу должна еще больше активизироваться. Эта помощь должна носить не кампанейский характер и выражаться не в пустых разговорах и обещаниях, а в конкретных практических делах.

После мартовского Пленума ЦК КПСС коллектив нашего управления еще больше усилил свою помощь колхозам и совхозам области. Как никогда мы много строим в этом году насосных станций: в колхозах имени Ленина, «Ленинград» и имени Жданова Папского района, имени Димитрова Ферганского района, «Коммунизм» Кувинского района и других колхозах.

Известно, что сооружение насосных станций связано не только с большими трудностями, но и со многими неудобствами для монтажников. Им приходится быть все время в разъездах, жить в степных условиях. И все же наши монтажники считают участие в сооружении насосных станций почетной задачей. Они прилагают все усилия к тому, чтобы повышать темпы сооружения этих объектов, и качество их монтажа. Особенно большим уважением пользуются у тружеников села бригады монтажников И. П. Гаврилова, Н. Я. Моисеева, электросварщиков А. Джуманиязов, Э. Атаджанов и другие. Они не только в полтора-два раза перевыполняют нормы выработки при отличном качестве, но и учат колхозников управлять сложной техникой станций.

Усилили мы помощь и нашим подшефным колхозам: имени Ленина Папского и «Коммунизм» Кувинского районов. Здесь мы постоянно следим за эксплуатацией насосных станций, механизмов на животноводческих фермах, помогаем в ремонте техники. Механизаторы этих хозяйств — частые гости в мастерских нашего управления, где они получают не только квалифицированную консультацию, но и изготовляют необходимые детали, учатся передовым методам монтажных работ.

Как уже говорилось выше, наша помощь сельскому хозяйству нисколько не мешает выполнению основного государственного плана. Мы осуществляем большой объем монтажных работ на таких важнейших объектах, как Ферганский и Алтыарыкский нефтеперерабатывающие заводы, на Ферганском заводе азотных удобрений и ряде других предприятий. Из года в год, из месяца в месяц успешно справляемся с планом и графиком. В первом квартале этого года, например, задание в целом по управлению выполнено на 105 процентов, в том числе на строительстве нефтезавода в Фергане — на 103,5 процента и на заводе азотных удобрений — на 114 процентов. Хорошо шли дела в апреле и мае, хорошо идут сейчас. Как правило, все порученные объекты монтажники сдают только с отличными и хорошими оценками.

Откуда же у нас возможности для выполнения непланового объема работ в сельском хозяйстве? Прежде всего мы их находим в широком использовании внутренних резервов производства, всемерно сокращая трудоемкость монтажных работ, затраты трудовых и материальных ресурсов.

Большое повышение производительности труда и высвобождение трудовых ресурсов дали нам внедрение централизованного изготовления узлов трубопроводов, автоматической сварки металлоконструкций и трубопроводов, крупноблочного монтажа оборудования и других передовых методов организации работ.

Мы и в дальнейшем будем находить возможности для усиления помощи сельскому хозяйству. Думаю, что такие же резервы есть на каждом предприятии, в каждой организации. Максимально используя их для конкретной помощи труженикам села, мы тем самым внесем свой вклад в борьбу советского народа за претворение в жизнь решений мартовского Пленума ЦК КПСС.

Г. САБИРОВ.
Начальник второго монтажного управления треста «Нефтезаводмонтаж», депутат Верховного Совета Узбекской ССР.

г. Фергана.

ВОТ ОНА, НАСТОЯЩАЯ ПОМОЩЬ!

Шефы — своим сельским друзьям

ЗА МАРКУ ГОСТЕПРИИМСТВА

ИЗ ПИСЕМ В РЕДАКЦИЮ

□ □

В газете «Известия» недавно была опубликована статья «Нужна гостиница-комбинат». Статья привлекла внимание многих читателей. Вопрос, поднятый газетой, очень важен — лучше обслуживать население.

Ташкент — самый крупный город в Средней Азии, «все флаги в гости» приезжают к нам. По обычаям гостеприимства мы обязаны обеспечить приезжих жильем и удовлетворить все их потребности. Но в гостиницах Ташкента не хватает мест. Особенно их недостача ощущается, когда проводятся конференции, съезды, конгрессы. Тогда все места в гостиницах бронируются для участников этих собраний, а другим мы вынуждены отказывать.

В настоящее время в гостиницах Ташкента насчитывается 1.200 мест. Для интуристов строится гостиница на 356 мест. Это, конечно, улучшит положение. Но все же этого мало.

Чтобы хорошо обслуживать приезжающих в наш город, требуется, на мой взгляд, увеличить количество мест в гостиницах и создать единый трест гостиниц.

Уже давно вносится предложение: объединить гостиницу аэровокзала на 450 мест, гостиницу госпирка на 120 мест и гостиницы колхозных рынков. В результате этого можно создать фонд на 2 тысячи мест.

Или вот такой факт. В нашей гостинице «Шарк» под детский сад занято 11 комнат, в которых можно было бы поместить 50 коек. Кроме того, во дворе гостиницы — семь квартир. Это тоже дополнительно 35 коек. В гостинице «Узбекистан» 8 комнат заняты милицией.

Есть еще один «резерв». В городе с большим размахом ведется строительство, большие здания на центральных улицах освобождаются — надо передать их в распоряжение треста гостиниц.

Хочется сказать еще вот о чем. При гостиницах имеются буфеты, рестораны, парикмахерские, киоски, магазины и цехи бытового обслуживания. Гостиницы выделяли этих предприятиям комнаты, создали все условия для работы, но, к сожалению, приезжие не всегда довольны их услугами.

Если сообщаешь о таких фактах тресту столовых и ресторанов, там отвечают, что «буфет выполняет план».

Приезжающих в наш город мы должны не только обеспечивать койками, но и всем, что им необходимо. Для этого требуется высоко поднять культуру работы бытовых и торгующих пунктов. На мой взгляд, их целесообразно передать в распоряжение гостиниц.

Короче говоря, марка ташкентского гостеприимства должна быть высокой.

У. ВАЛИЕВ.
Директор гостиницы «Шарк».

БОРЦЫ ЗА НАРОДНОЕ ДЕЛО

СГОРЕВШИЙ В ПЛАМЕНИ БИТВ



Б. Д. БЕЛОУСОВ.

Прошло 45 лет со дня гибели героя гражданской войны в Туркестане, члена Центральной мусульманской военной коллегии при Наркомвоенморе Бакира Джаббаровича Белоусова. Прах пламенного революционера покоится в Братской могиле в Хиве.

Бакир родился в 1896 году в семье рабочего ачкуринской фабрики в деревне Старо-Тимошкино, на юге нынешней Ульяновской области. Он не помнил отца. Джаббар Белоусов умер, когда сыну не было и года. Мать его Джамиляпа пошла в доярки к местному помещику и поселилась во флигеле барской усадьбы.

С детства познал Белоусов нищету и голод, изнурительный труд на фабрике.

На ачкуринских фабриках в Старо-Тимошкино работал в 1915 году ученик и друг Степана Шаумяна и Серго Орджоникидзе, член партии с 1905 года Сибгат Гафуров. Он организовал на фабрике партийный кружок, который, по признанию самого Белоусова, был его первой партийной школой.

В апреле 1917 года Белоусов вступил в ряды большевистской партии. Начав с разоружения фабричной полиции, он затем занимается боевыми делами местных большевиков. Накануне Великой Октябрьской социалистической революции в фабричном районе была образована инициативная группа в составе Б. Белоусова, А. Резепова и Ш. Усманова. Зимой 1917—1918 гг. Белоусов принимает активное участие в формировании отрядов Красной гвардии, а затем и Красной Армии.

Весной 1918 года на губернском съезде Советов Бакира Белоусова избирают членом губернского исполнительного комитета. Фракция большевиков утверждает его членом Губернской Чрезвычайной следственной комиссии по борьбе с контрреволюцией.

Вечером 10 июля 1918 года в Симбирск неожиданно прибыл бывший командующий Восточным фронтом М. А. Муравьев. Возглавив антисоветский заговор, он объявил об образовании самостоятельной Поволжской республики и разослал телеграммы об аннулировании Брестского мира. В союзе с белочехами новоявленный правитель стал готовить поход на Москву. В. И. Ленин объявил Муравьева вне закона и указал, что «всякий честный гражданин... обязан застрелить на месте» предателя. Задание вождя было выполнено. Первая пуля, которая сразила Муравьева, была послана двадцатидвухлетним членом Губчека Бакиром Белоусовым.

В составе отряда Губчека Белоусов боролся за освобождение Симбирска от белочехов. Летом 1919 года в Казани был убит член Центральной мусульманской военной коллегии Камиль Якуб. На его место приказом Реввоенсовета республики назначается Бакир Белоусов. Одновременно он утверждается политкомиссаром 1 Отдельной Приволжской татарской бригады. После рассечения фронта Колчака Красная Армия должна была вести бои на двух направлениях: за освобождение Сибири и Средней Азии. Был создан новый фронт, на который была возложена задача соединить Советский Туркестан с Советской Россией. Татарская бригада в составе I Революционной армии с боями форсировала Урал, прошла междуречье Урал—Илек. Под Темиром был нанесен последний удар по частям южной армии Колчака. 13 сентября белогвардейская блокада Средней Азии была ликвидирована.

Вскоре татарская бригада была переброшена в Фергану, где в союзе с русской кулацкой армией разбойничали басмачи. В жестоких боях бригада нанесла решительное поражение бандам Монстрова и Мадамин-бека.

13 марта 1920 года Белоусов переходит на ответственную работу в агитационном поезде ВЦИК «Красный Восток». В мандате, подписанном В. В. Куйбышевым, говорится, что Белоусову «поручается инспектирование политотделов». Но какой бы интересной ни была работа в агитпоезде, Бакира неудержимо тянуло в боевые части. И он добивается назначения на Хорезмский фронт.

В Хорезме шла жестокая борьба с бандами Джунаид-хана. Но наряду с решительными военными операциями командование прибегало и к сепаратным переговорам с отдельными отрядами. Белоусов участвовал в такого рода переговорах с Джунаид-ханом. Басмачи согласились сложить оружие и приехать в Хиву. Однако они не спешили. И когда посланный за ними Белоусов прибыл в Каракумы и потребовал выполнения обязательств, Джунаид-хан неожиданно от них отказался. Комиссар оказался в плену басмачей. 13 июня 1920 года при попытке защищаться он был зверски убит.

Прошли годы. Но вечно будет жить в памяти поколений немеркнущее имя бесстрашного воина-коммуниста Бакира Джаббаровича Белоусова, потому что дело, за которое он отдал жизнь, — бессмертно.

А. ЮСУПОВ.
Ветеран Первой Отдельной Приволжской татарской бригады, член КПСС с 1919 года.

ПЛАНЕТА на ОРБИТЕ

Сообщения корреспондентов ТАСС, АПН, «Правды Востока»

ДАТЫ. СОБЫТИЯ

АНТОНИО МАСЕО

Кубинский народ, все прогрессивное человечество отмечают 120-летие со дня рождения Антонио Масео, национального героя Кубы, одного из самых выдающихся вождей освободительной борьбы кубинского народа против испанского колониального господства.

Антонио Масео родился 14 июня 1845 года в семье бедного крестьянина-мулата. В юности он был погонщиком мулов, изъездил вдоль и поперек почти всю страну. И повсюду Антонио видел одно и то же: нищету народа, надругательство над ним испанских колонизаторов. Но видел он и другое: кубинцы не покорились иноземным захватчи к а м, они полны решимости, не жалея жизни своей, бороться за свободу и независимость родины. Масео активно включается в эту священную борьбу.

И когда в 1868 году на Кубе началась война против колонизаторов, Масео становится одним из ее признанных руководителей. Под его командованием плохо вооруженные отряды повстанцев нанесли серию серьезных поражений колониальным войскам. Бойцы доверяли ему безгранично, восхищались его мужеством. Этот кристально чистый революционер неизменно находился на передней линии борьбы, был всегда готов пожертвовать собою, что заналяло характер и самого Масео и повстанцев.

«Смелость, смелость и еще раз смелость», — именно этот девиз отличал все его действия. Масео был участником сотен сражений. Двадцать семь раз он был ранен, но никогда не покидал поля боя. «Бронзовый титан» — так любовно звали его в народе.

Десять лет длилась упорная, керавная война мамби против колонизаторов. Нет, тогда кубинский народ не смог одержать решающей победы. В рядах повстанцев не было единства. Не веря в успех борьбы, креолы-плантаторы пошли на сговор с метрополией и заключили в 1878 году Санхонский договор, по которому Куба по-прежнему оставалась испанской колонией.

Но народ не сложил оружия. 24 февраля 1895 года кубинские патриоты вновь поднимают знамя восстания. И вновь среди его вождей наряду с Хосе Марти и Максимо Гомесом мы видим генерала Антонио Масео.

Стойкий революционер, выходец из народа, один из творцов и организаторов революции, он никогда не знал усталости и разочарования. Масео-революц и о н е р был прежде всего человеком дела. Вот почему его так безгранично любили друзья, народ Кубы и люто ненавидели колонизаторы. Не в силах одолеть Масео и его бойцов на поле битвы, они множество раз «убивали» его на страницах газет. «Сегодня меня убивают, завтра—ранят» — с иронией писал как-то Масео своей жене Марии (истати, она и мать Масео — Мариана целиком разделяли его взгляды, были безгранично преданны делу революции). Сообщая в своих продажных газетах о гибели Антонио Масео, колонизаторы тем самым пытались убить или по крайней мере подорвать веру народа в окончательную победу.

Особенностью характера Масео была непринужденность обращения с людьми и глубокое уважение к народу. И еще одно изчество отличало его: не оставлять без завершения дело рук своих. Такое ценное качество свойственно далеко не многим. Тем более, что свою культуру Масео почерпнул отнюдь не из книг. Он был человеком большого природного ума; народ избрал его среди тысяч других и поставил на высокий пост, ценя в нем смелость, упорство, ум, безграничную преданность делу освобождения страны от гнета колониализма.

Жизнь генерала Антонио Масео трагически оборвалась 7 декабря 1896 года. В ожесточенном бою под Сан Педро в провинции Гавана вражеская пуля сразила его наповал. «С гибелью этого необыкновенного человека, — писал генерал Максимо Гомес жене Масео,—вы потеряли прекрасного друга жизни, а я — самого прославленного и храброго из моих друзей. Наконец, Освободительная армия потеряла наиболее выдающуюся фигуру революции».

Генерал Масео пал смертью героя. В конце концов враг уничтожил его физически. Но в памяти народа такие люди не умирают. Масео и смертью своей подтвердил лишь то, что он никогда не отступал перед опасностью, смело смотрел ей в глаза, дразнил ее, если хотите, как тореадор, вступал с нею в единоборство. В его сознании не укладывалось, что какое-нибудь препятствие может остановить его или заставить свернуть с избранного им пути.

Генерал Антонио Масео оставил глубокий след в истории кубинской революции. Он и сегодня с теми, кто строит новую, социалистическую Кубу, борется за ее счастье и светлое будущее. Вечно молодой и бессмертный Масео — это образ самого народа острова Свободы...

...Антонио Масео похоронен недалеко от Гаваны. На его могиле никогда не увядают цветы, а на могильном памятнике гордо горят слова бронзового титана: «Тот, кто завоюет наш остров, получит лишь обагренный кровью пепел кубинцев».

А. НАЗАРОВА.

Заведующая кафедрой испанского языка Ташкентского педагогического института иностранных языков.

Международная ярмарка в Познани

13 ИЮНЯ В ПОЛЬСКОМ ГОРОДЕ ПОЗНАНИ ОТКРЫЛАСЬ 34-я МЕЖДУНАРОДНАЯ ЯРМАРКА. НА ЯРМАРКЕ ПРЕДСТАВЛЕНА ПРОМЫШЛЕННАЯ И СЕЛЬСКОХОЗЯЙСТВЕННАЯ ПРОДУКЦИЯ 60 СТРАН МИРА. СРЕДИ ЭКСПОЗИЦИЯ ЗАРУБЕЖНЫХ СТРАН КРУПНЕЙШЕЙ ПО РАЗМЕРАМ ЯВЛЯЕТСЯ СОВЕТСКАЯ ЭКСПОЗИЦИЯ. НА ТОРЖЕСТВЕННОЕ ОТКРЫТИЕ ЯРМАРКИ В ПОЗНАНЬ ПРИБЫЛИ ПРАВИТЕЛЬСТВЕННЫЕ ДЕЛЕГАЦИИ РЯДА ГОСУДАРСТВ. ДЕЛЕГАЦИЮ СОВЕТСКОГО СОЮЗА ВОЗГЛАВЛЯЕТ ЗАМЕСТИТЕЛЬ ПРЕДСЕДАТЕЛЯ СОВЕТА МИНИСТРОВ СССР В. Н. НОВИКОВ.



Героический народ Демократической Республики Вьетнам, подвергающийся варварским бомбардировкам американской авиации, показывает образцы доблести в борьбе и в труде. В настоящее время работники сельского хозяйства провинции Куанг Бинь собирают рис весеннего урожая. Некоторые бригады получили до 3-х тонн зерна с гектара. Членам кооперативов приходится трудиться с винтовкой за плечами. На снимке: уборка риса в кооперативе Дай Фонг. Фото ВИА—ТАСС.

Маневры НАТО

Американские войска, находящиеся на территории ФРГ, 12 июня начали крупные воздушно-десантные маневры, которые проводятся под кодовым наименованием «Нордлюфт».

В ходе маневров десятки транспортных самолетов типа «Глобмастер» и «Геркулес», находящиеся на американской военно-воздушной базе Эрбенгейм, близ Висбадена, в течение нескольких дней будут осуществлять операцию по переброске в центральные районы Дании воздушных десантов общей численностью около 2.300 человек, а также большого количества боевых машин и военного снаряжения.

Затем, в соответствии с планами командования НАТО, в этих районах начнутся военные маневры, в которых наряду с парашютно-десантными частями армии США примут участие подразделения английской и датской армий, а также эскадрильи истребителей и бомбардировщиков американской авиации.

Как сообщил главный штаб военно-воздушных сил США в Западной Европе, находящийся в Висбадене, эти маневры продлятся до 19 июня. 20—22 июня участвующие в них американские части будут вновь переброшены из Дании в Западную Германию.

ТОРГОВЕЦ ПУШЕЧНЫМ МЯСОМ

ПАМФЛЕТ

Южнокорейский президент генерал Пак Чжон Хи недавно преподнес своим бунтующим соотечественникам «успокоительную пилюлю» собственного изготовления: скромную брошюрку с явно нескромным названием «Государство, революция и я». «Мы должны понять, — утверждает он, — что демократия не подходит к сегодняшней Корее ввиду неподготовленности самих корейцев в области политики, экономики и социальных вопросов». А раз так, то лишь только он, Пак, может решать все эти «недоступные» для народа вопросы. И никто другой. Потому что у него опыт. И немалый. Недаром еще японцы называли его «просвещенным интеллигентом». Именно ему, корейцу-капитану, японские самураи оказали особую честь командовать японской карательной ротой во время голодных крестьянских бунтов в Корее. И Пак не подвел. Он самолично расстрелял сотни «смутьянов». За «проявленный героизм» впалую грудь «отважного» капитана украсили два японских ордена.

Правда, после второй мировой войны Пак вынужден был сменить своих хозяев. Но и американцы не преминули признать в нем «просвещенного» холуя, то бишь «демократа». Они рассудили трезво: «честолюбив, любит деньги» — значит, будет драться за власть, «имеет крутой нрав, жесток с подчиненными» — вполне годен для страны, где нужно укрепить «демократию». Они тоже не ошиблись, когда из безвестного агента ЦРУ Пака превратили в главу государства. Новоявленный правитель щедро расплатился с американцами. И опять-таки кровью своих соотечественников. Повесил редактора «Чосон ильбо» и трех его коллег, облил пулеметным дождем многотысячные демонстрации «неподготовленных» к демократии корейцев. Но это был только аванс за щедрую американскую «помощь», которую почему-то «неподготовленные» соотечественники считают «американским контролем над южнокорейской экономикой». 80 процентов импортной торговли, 3/4 поставок сырья страны — в руках монополий США. Подумаешь, какие веские аргументы! Да он, Пак, готов за столь щедрую услугу заплатить... жизнью. Не своей, конечно.

Сеульский диктатор во время недавней поездки в США поспешил заверить своих хозяев в «полной поддержке» американской агрессии во Вьетнаме. Готовясь к визиту в США, он отправил на смерть более двух тысяч солдат в джунгли Южного Вьетнама. И это не все. Пак готов на большее. В Вашингтоне и Сеуле выжидают предлога, чтобы направить в Южный Вьетнам 15 тысяч южнокорейских солдат. Как утверждает корреспондент агентства Киодо Цусин из Вашингтона, Пак пообещал сайгонским властям сделать это одолжение в любой момент.

Лишь бы платили, лишь бы помогли залатать пошатнувшийся трон. Дело в том, что режим диктатора дал трещину. В стране не стихают массовые выступления, душой которых является молодежь. Население, в частности, решительно выступает против сговора между Сеулом и Токио, который прежде всего устраивает... Соединенные Штаты.

Чувствуя опасность, «просвещенный демократ» поспешил упасть в ноги заокеанским хозяевам. И в Белом доме, как всегда, он нашел утешение. Там поспешила заверить Пака, что США «полностью понимают его заботы и опасения». Немедленно было подписано официальное коммюнике, в котором говорится, что США и впредь будут сохранять в Южной Корее мощные вооруженные силы и оказывать военную помощь Сеулу. Другими словами, еще активнее вмешиваться во внутренние дела страны.

В американской столице заявление Пака о поставке новой партии пушечного мяса в Южный Вьетнам встретили бурей восторгов. Еще бы, ведь даже самые что ни на есть зависимые от США государства не очень-то хотят посылать на бойню своих граждан. Уж больно грязную войну затеяли янки. А вот Пак не убоялся. За какую же цену продал диктатор жизнь южнокорейских солдат? Конечно, за наиболее выгодную. Но опять же для кого? Оказывается, для Пака лично, а для американских монополий особенно. Дальнейшая американская военная и финансовая помощь приведет лишь к еще большей зависимости экономики Южной Кореи от США.

В Соединенных Штатах Пака встречали с величайшими почестями. А в свое время южновьетнамские партизаны щедро угостили посланников сеульского правителя. Как сообщило агентство «Освобождение», в ночном бою в районе Ди Ан было убито и ранено 400 южнокорейских ландскнехтов. Это очень раздосадовало американских «советников» и нагнало панический страх на южнокорейское воинство. Янки на вертолетах тайком вывезли трупы. Но, как говорится, шила в мешке не утаишь. На следующий день после сражения 500 сеульских солдат и офицеров потребовали немедленной отправки на родину. Но не тут-то было. Пак ведь посылал их не на увеселительную прогулку. Поняв свое безвыходное положение, шесть солдат пустили себе пули в лоб, а еще шестерых янки для острастки расстреляли перед строем.

Может быть, это заставит призадуматься воителей из Австралии и пригнанных на убой солдат других государств? На их крови тоже кое-кто погрел руки из щедрого кошелька американских налогоплательщиков. Пак во всяком случае не продешевил. В Сеуле сейчас говорят, что президент стал «неожиданно разбогатевшим человеком». Но так ли все неожиданно? Недавно в Национальном собрании один из руководителей оппозиции Хо Чжон заявил: «Имеются неопровержимые данные о том, что за уступки корейской стороны на переговорах с Японией президент Пак Чжон Хи получил от японских частных компаний четыре банковских чека на очень большую сумму».

Остальные доходы Пак из предосторожности держит в тени. И вообще «просвещенный демократ» не любит яркого света. Говорят, что он никогда не расстается с темными очками. Не снимает их даже на официальных приемах. Видимо, Пак боится смотреть людям в глаза. Недаром он отгородился от народа непроходимой стеной колючей проволоки.

Таково истинное лицо торговца пушечным мясом. Но не только пролитая кровь южнокорейских парней во Вьетнаме на совести сеульского правителя. Он виновник нищеты и голода сотен тысяч своих соотечественников. В «государстве всеобщего благосостояния» каждый четвертый трудоспособный кореец—безработный, в стране самая высокая детская смертность в мире. Четвертая по численности армия в свободном мире, как гордо заявляет Пак, съедает три четверти государственного бюджета. И еще на одно мировое первенство претендует Южная Корея—по количеству тюрем.

Вот она, хваленая «демократия», которую штыками и бомбами пытаются навязать народам Азии, Африки и Латинской Америки благодетели из США. Кстати, и они не в убытке, даже если учесть бешеные расходы на грязные войны. За последнее время резко подскочили прибыли американских монополий, в результате увеличения военных заказов после начала агрессии США во Вьетнаме.

Гудит пламя войны, раздутое империалистами США. Идут на бойню все новые и новые партии пушечного мяса. Льется кровь патриотов, безвинных женщин, стариков и детей. И еще обильнее льются в сейфы американских монополий залитые кровью баснословные прибыли. Купаются в кровавом золоте американские марионетки. Кровь их не смущает. Ведь по волчьим понятиям «свободного мира» «деньги не пахнут».

Ю. РЯЖЕНЦЕВ.

ОЧЕРЕДНОЙ ПЕРЕВОРОТ...

Телеграф принес новость — в Сайгоне снова смена лиц. Генералы принудили уйти в отставку марионеточного премьера Фан Гуи Куата.

Западные обозреватели уже сбились со счета переворотов в Южном Вьетнаме. Не успеет очередной правитель в военной или светской форме сесть в кресло, как его сменяет другой.

События прошедшей ночью развивались по «классическому образцу» предыдущих переворотов. Накануне генералы ввели дополнительные части в Сайгон, заняли стратегические пункты города, блокировали административные учреждения. И после этого уселись обсуждать «критическое положение».

Агентство АП сообщает, что последние события произошли в результате «растущего давления общественного мнения и внутренней междоусобицы». Но это далеко не все.

Главная причина — поражения США и марионеточных войск. Несмотря на огромную армию военного персонала США — более 54 тысяч человек, несмотря на то, что приблизительно каждый второй в Южном Вьетнаме поставлен под ружье, агрессоры терпят одно поражение за другим. Национальный фронт освобождения Южного Вьетнама контролирует четыре пятых территории. Только крупные города остаются в руках американцев и марионеточных войск. Но и в боях за крупные города приходится отступать. Два дня гремели выстрелы в городе Донг-Ксюай, в 60 милях от Сайгона. Против партизан были брошены американские войска. Патриоты захватили город, а американцы понесли в одном бою самые большие потери.

У марионеток и их покровителей трудности не только в чисто военном плане, но и в пополнении войск. Южновьетнамцы не хотят участвовать в братоубийственной войне. За последнее время участились случаи массового перехода южновьетнамских солдат с оружием в руках на сторону партизан, случаи дезертирства и неповиновения офицерам и американским «советникам». Агентство «Освобождение» сообщило на днях, что в марионеточной армии солдаты стали применять оружие... против своих офицеров и американских «советников».

США упорно ищут выхода из военных поражений за счет увеличения численности своих войск в Южном Вьетнаме, за счет строительства новых военных баз и в поисках подходящей для них кандидатуры на пост «спасителя».

Обращает на себя внимание, что во время переворота американский посол Тэйлор отсутствовал на своем посту. Он вылетел накануне, когда сгущались тучи над головой Фан Гуи Куата, для консультаций в Вашингтон. Стало уже традицией, что американские послы накануне переворотов «консультируются» в Вашингтоне. Теперь, когда машина переворота сработала, Тэйлор собирается вернуться в Сайгон.

Но, видимо, это не последний переворот, если учесть, что в марионеточной армии на каждую тысячу солдат приходится один генерал.

А. ВЛАСОВ.

ВЕСТИ ИЗ БРАТСКИХ СТРАН

В АЛЖИР НА ФЕСТИВАЛЬ

В конце июля из Будапешта специальными самолетами венгерской авиакомпании «Малев» на IX Всемирный фестиваль молодежи в Алжир отправится 400 юношей и девушек. В делегации представлены все слои молодежи: рабочие, крестьяне-кооператоры, школьники, студенты, инженерно-технические работники, юристы, врачи.

На эстрадах и концертных площадках в стране фестиваля выступят народный оркестр, танцевальная группа и хор Центрального ансамбля венгерского комсомола. Делегаты Всемирного увидят известных артистов Эржи Галамбоша, Дюла Водяка, Марию Толди, а также приедет в всевенгерского телевизионного театра молодых талантов.

В спортивных соревнованиях примут участие мастера спорта Венгрии: легкоатлетница копья Марта Антал, боксеры Чилла Мадарас, Дюла Добаи, Август Имре Фельди и другие.

БРИГАДИРСКОЕ ЛЕТО ЗОВЕТ

Около 600 тысяч юношей и девушек — почти половина всех комсомольцев Болгарии — будут трудиться этим летом на строительстве различных объектов и в сельском хозяйстве.

Добровольный труд молодежи республики, получивший название «бригадирское движение», возник в стране по инициативе Георгия Димитрова еще в 1946 году. Много славных дел на счету у этих бригад молодежи. Руками комсомольцев построены город Димитровград, дорога через гору Стара Планина, железнодорожная магистраль Перник — Кулук.

В этом году юноши и девушки будут участвовать в сооружении гидрокаскадов «Сестримо» и «Доспат», энергетического комплекса «Марица—Восток», химического комбината близ города Враца, участка железной дороги Червен Бряг—Златарица и многих других важных объектов республики.

«УТВА» ОБРАБАТЫВАЕТ ПОЛЯ

Труженики села Югославии получат от авиастроителей хороший подарок — новый самолет «Утва 65». Он предназначен для опрыскивания посевов и распыления минеральных удобрений над полями республики. В ближайшее время будет налажено серийное производство этих самолетов.

ЭЛЕКТРОНИКА — ДРУГ МЕТАЛЛУРГА

Прокатные станы с программным управлением, мартены с мощными форсунками, домны с кислородным дутьем и автоматической загрузкой шихты теперь стали будничным явлением на заводах и комбинатах Польши.

А сегодня на помощь металлургии приходит также электроника. В ближайшие пять лет они получат 25 электронно-вычислительных машин типа «Одра» и «ЗАМ». Сконструированные и изготовленные в Польше, эти машины помогут в составлении производственных планов, организации производства, автоматизации технологических процессов в доменных, сталеплавильных и прокатных цехах.

Вычислительные машины точно определяют оптимальную резкулент процесса, молниеносно информируют операторов и диспетчеров о ходе производственных процессов и подсказывают им правильное решение.



ГЕРОИЧЕСКАЯ САФРА

На сахарном заводе «Антонио Гитерас» состоялись торжества по поводу события, особенно радостного для кубинского народа. Оно, несомненно, будет отмечено и в других странах нашей планеты.

Здесь в торжественной обстановке Премьер-Министр Кубы Фидель Кастро завязал последний мешок сахара из урожая в шесть миллионов тонн, который был собран в ходе нынешней сафры.

Это событие ярко свидетельствует о том, что Куба — первая социалистическая страна американского континента — не только преодолела все трудности, которые ставил на ее пути империализм янки, но уверенно идет вперед в своем экономическом развитии. Событие, которое произошло на сахарном заводе в провинции Ориенте, показывает, что рухнули все «прогнозы» капиталистических «теоретиков», которые злорадно предсказывали «экономический крах» нашей республики. Кубинский народ продемонстрировал жизнеспособность своего государства, свой энтузиазм и преданность родине.

Шесть миллионов тонн сахара, собранные нами, — еще одно поражение североамериканского империализма, еще одна победа в социалистическом строительстве нашей родины!

Внимательно анализируя факты, которые обусловили такой успех, неизбежно приходишь к выводу, что в первую очередь это победа народа, рожденная его решимостью, напряжением всех его физических и моральных сил.

Другим не менее важным фактором, обеспечившим историческую победу, была помощь, которую оказали нам братские социалистические страны, и в первую очередь Советский Союз.

Во время нынешней сафры впервые были применены сахароуборочные комбайны, построенные в Советской стране. 262 комсомольца — посланцы далекой Страны Советов—приехали на Кубу, чтобы обучить наших трудящихся управлять этими машинами. Эти юноши олицетворяли собой пролетарский интернационализм. Своим трудом они показали его в действии. Советская молодежь делилась опытом, знаниями. Она полила своим потом кубинскую землю. Эти посланцы Страны Советов еще крепче сцементировали дружбу между нашими народами.

Социализм пришел на Кубу, чтобы остаться там навсегда. Куба лежит всего лишь в девяноста милях от самого жестокого и агрессивного империалистического государства. Но народ нашей страны строит новую жизнь с высоко поднятой головой, его революционный дух крепнет час от часу.

Шесть миллионов тонн сахара являются большим шагом к тем десяти миллионам, которые наша страна произведет в 1970 году. И видя, как работают в эти дни кубинцы, как они мобилизуют свои силы, наблюдая их решимость в труде, никто не может сомневаться, что десять миллионов тонн сахара будут получены в 1970 году!

Подводя итоги народной сафры, мы с полным основанием можем сказать на весь мир: «Эти шесть миллионов тонн сахара — новое сокрушительное поражение империалистов, новая, на этот раз сахарная, Плайя-Хирон, выигранная нашим народом».

Карлос МОРА.
Кубинский журналист.

г. Гавана.

В последние два года на дорогах Румынии появились новые грузовики — «Карпаць» и «Бучеджь», выпущенные на брашовском заводе «Стягул Рошу». Эти машины прочны, обладают большой тяговой силой и потребляют мало горючего. «Бучеджь» и «Карпаць» отличаются современной, привлекательной формой. На многих грузовиках этих марок уже появилась табличка: «100.000 километров без капитального ремонта». На снимке: в цехе завода «Стягул Рошу».

Фото Аджерпресс—ТАСС.

С ТЕЛЕТАЙПНОЙ ЛЕНТЫ

КАИР. Каирская печать сообщает о новом успехе египетских и йеменских республиканских войск в пограничном районе Йемена. Объединенные силы разгромили в районе гор Разех группу наемников, пытавшихся перейти йеменскую границу. Убито 30 наемников, ранено — 45. В другом пограничном районе Йемена египетские самолеты уничтожили ракетным огнем два грузовика с наемниками, которые пытались перейти границу.

БЕЙРУТ. Ливанское национальное информационное агентство сообщило, что в Ливане раскрыт новый заговор. Документы, захваченные органами безопасности, включают «новый план захвата власти». Заговор был подготовлен запрещенной «национально-социалистической партией», которая имеет свои организации в Ливане, Иордании и Сирии. Ряд руководителей этой партии арестован.

ЛАГОС. Чрезвычайная сессия Совета Министров Организации африканского единства (ОАЕ) закончилась в Лагосе. Совет Министров единодушно одобрил резолюцию по вопросу об урегулировании разногласий в связи с предстоящей в сентябре конференцией ОАЕ в Аккре. Резолюция призывает членов ОАЕ приложить все усилия во имя успеха Аккрской конференции. Приняты также две резолюции по вопросу о положении в Южной Родезии.



Американские агрессоры и их сайгонские марионетки забрасывают на территорию Демократической Республики Вьетнам шпионов и диверсантов. Недавно состоялся суд над группой террористов, которые сразу же после приземления сдались местным властям. На снимке: шпионское снаряжение и личные вещи, принадлежащие членам группы.

Фото ВИА—ТАСС.

В ГОСТЯХ У ДРУЗЕЙ

ПЯТНАДЦАТЬ НЕЗАБЫВАЕМЫХ ДНЕЙ

Не так давно в совхоз «Пахтаарал» возвратилась делегация, выезжавшая с дружеским визитом в ГДР. Она принимала участие в торжествах в связи с юбилеем города Лейпцига.

Начало этой дружбы отдалено от сегодняшнего дня десятилетиями. Первый год войны. Группа коммунистов, прибывшая в Советский Союз из фашистской Германии, была эвакуирована в Южный Казахстан. Несколько человек вместе со своим руководителем Эмилем Эйленбергом оказались в совхозе «Пахтаарал». Здесь вместе с рабочими совхоза они делали все для победы над фашизмом. После войны отсюда они возвратились на родину. Чтобы строить новую Германию. Чтобы навсегда, с корнем вырвать фашизм из немецкой земли.

Прошли годы. Но дружба, родившаяся в трудных военных буднях, не стерлась, не ушла в архив людской памяти. Два месяца назад из Лейпцига в «Пахтаарал» прибыло письмо. Это было официальное приглашение принять участие в праздничных торжествах. В состав делегации вошло пять человек, среди которых были и старые знакомые немецких друзей. И вот скорый поезд Москва — Берлин подходит к перрону столицы ГДР. Встреча была исключительно теплой. Среди встречавших были работники аппарата ЦК Социалистической единой партии Германии, представители Общества германо-советской дружбы, Лейпцигского горкома партии, а также бывшие политэмигранты. Перрон наводнило море цветов и улыбок. В полдень следующего дня делегация пахтааральцев выехала в Лейпциг.

И с того момента в каждом часе нашего пребывания на немецкой земле была настоящая, из самого сердца идущая дружба. Была ли то встреча в клубе Мариенбрунна — юго-западного района Лейпцига — с бывшими политэмигрантами-антифашистами, где нас приветствовал бургомистр города, старый пахтааралец Эмиль Эйленберг, или просто посещение школ, заводов, учреждений — всюду было то особое тепло, которое способны излучать лишь дружеские сердца.

В день Первого мая нам были предоставлены почетные места на трибуне. Побывали посланцы узбекской земли и на сельхозвыставке, и на металлургическом заводе, и в физкультурном институте.

Неизгладимое впечатление у членов делегации оставило посещение Бухенвальда. В Бухенвальд ездили вместе с полковником запаса Николаем Викентьевичем Литвиным, который в 1945—1947 годах был первым комендантом Лейпцига. Там, у подножия памятника советским воинам, погибшим в Бухенвальде, был возложен большой венок с надписью: «От делегации совхоза «Пахтаарал» Узбекской ССР». Посетили мы также дом-музей Гёте в Веймаре, шахты, где открытым способом добывается бурый уголь, были в народном имении «Спартак».

Побывали мы, конечно, и на квартирах у наших немецких друзей. Каждая такая встреча проходила в исключительно теплой, дружеской обстановке. Перед отъездом, уже в Берлине, наши друзья Лиза и Эльза Мост приготовили для нас плов. Это был настоящий узбекский плов...

О. КУЛЬБАЕВ.
Секретарь парткома совхоза «Пахтаарал».

Сырдарьинская область.



Весело отдыхают ребята в пионерском лагере имени Абдуллы Набиева в живописной местности под Ташкентом. Здесь за лето наберутся сил и здоровья 600 детей. Сколько новых знакомств, сколько ярких впечатлений даст им пребывание в этом чудесном лагере! На снимке: дети у фонтана в одном из уголков пионерского лагеря.

Фото И. Глауберзона и В. Сироткина.

НОВЫЙ ПОРЯДОК ПРОДАЖИ НЕФТЕПРОДУКТОВ

С 1 июля 1965 года в стране вводится новый порядок продажи горючего и смазочных материалов для индивидуальных владельцев транспортных средств. Корреспондент Узбекского телеграфного агентства попросил и. о. начальника Главнефтеснабсбыта Узбекской ССР Х. Гулямова рассказать об этом новшестве.

— Теперь владельцы автомашин, мотоциклов и других транспортных средств будут получать горючее и смазочные материалы только по предварительно оплаченным единым талонам, сброшюрованным в специальные заборные книжки, — сообщил Х. Гулямов. — За наличный расчет продажа нефтепродуктов, кроме масел и смазок, расфасованных в мелкой таре, прекращается с 1 июля.

Продажа заборных книжек организуется на всех нефтебазах Главнефтеснабсбыта Узбекской ССР и их филиалах, а также в выделенных для этой цели магазинах розничной торговли Министерства торговли Узбекской ССР и Узбекбрлясу.

По заборным книжкам можно будет заправляться в любом районе страны и на любом автозаправочном пункте, в том числе и в колхозах.

Для государственных предприятий и организаций новый порядок отпуска горючего и смазочных материалов уже введен в прошлом году.

Новый порядок продажи нефтепродуктов улучшит обслуживание индивидуальных владельцев транспортных средств. Никаких затруднений теперь не будут испытывать автотуристы.

НАШИ ИНТЕРВЬЮ

СНИМАЕТ «МИНЕРВА-ФИЛЬМ»

Двое молодых высокорослых белокурых людей. Даже не заглянув в их визитные карточки, без ошибки определишь — скандинавы. Конечно же! Он — Терк Хакстхаузен — режиссер, она — Маргарет Лесль — ассистент режиссера. Оба представляют датскую кинокомпанию «Минерва-фильм».

— В Дании, — говорит Хакстхаузен, — к сожалению, очень мало знают о Советском Союзе. Я и мой коллега (или как правильно по-русски: моя коллега?) еще пять лет тому назад решили создать правдивый хроникально-документальный фильм о Советском Союзе и его народе. Нелегко было осуществить этот замысел. Препятствий и трудностей было пропасть, но о них сейчас и не хочется вспоминать. Факт тот, что, заручившись поддержкой Датского географического общества и «Минерва-фильм», в конце концов добились своего. Собственно, это даже не один фильм, а серия хроникально-документальных лент.

Вначале эта серия мыслилась, как чисто географическая, познавательная. О ландшафте, климате, этнических особенностях населения. Уже первые съемки опрокинули эту задумку. Мы поняли, что гораздо важнее и нужнее заснять на пленку не природу, пусть очень богатую, экзотическую и живописную, а советскую действительность и главное — показать советского человека таким, каков он есть. Так родился новый замысел: создать три киноочерка или киноновеллы что ли (затрудняюсь сейчас точно определить жанр будущего произведения). Условные названия: «Жизнь большого города», «Как живут в колхозе» и «Город молодости».

Быть в Узбекистане и не посетить всемирно известные памятники Самарканда, Бухары, Хивы — нельзя. Самарканд, например, снимают все. А вот один день в колхозе от зари до зари из всех западных кинематографистов, насколько мне известно, засняли только мы.

Господин Хакстхаузен, помолчав, добавляет:

— Должен вполне самокритично признаться: датские фермеры считают, что они лучшие хозяева, если не в мире, то хотя бы на континенте. Они даже несколько заносчивы, мои земляки, фермеры. Особенно в животноводстве. Я думаю, что, посмотрев нашу ленту, заснятую в животноводческой ферме колхоза «Кызыл Узбекистан», они немножко призадумаются.

— Если не секрет, господин Хакстхаузен, вы снимаете по сценарию?

— Вот уж ничего подобного! — возражает режиссер. — Я создаю свой сценарий по ходу съемки. Вчера, например, снимали день бригады Героя Социалистического Труда Анвара Эгамназарова. Как вышли в поле, как работали, как отдыхали на полевом стане, а вечером объектив киноаппарата проследил, как бригадир возвращается домой, и, наконец, запечатлел его в кругу семьи. Они не подозревали, и я не знал, что будет дальше. За традиционным дастарханом случайно выяснилось, что старшая дочь бригадира — Рано — сдает экзамены в Ташкентском медицинском институте. Новый поворот темы — «Рано должна «лечь» в сценарий» — сказал я себе. Мы удачно разыскали сегодня дочку крестьянина Рано в медицинском институте и засняли экзамен. Рано выдержала его на «отлично». Мы ее от души поздравили.

Невольно зашла речь о том, что в Узбекистане гостил недавно Премьер-Министр Норвегии Э. Герхардсен.

— И вот ожидаем мы и другого высокого гостя из Скандинавии — господина Т. Эрландера.

Господин Хакстхаузен заметил:

— Мы, кинематографисты, журналисты, музыканты, артисты и вообще все простые люди можем многое сделать для взаимопонимания и сближения народов. Однако первое слово за премьер-министрами. Они должны прокладывать путь к взаимопониманию и к широкому культурному обмену. В этом смысле я за визиты!

— Что касается нас, — вставила молчаливая Маргарет, — то мы надеемся погостить у вас еще и еще раз. Нас очаровал узбекский народ своей искренностью и непосредственностью. Он напоминает, как это ни странно на первый взгляд, нашу северную нацию.

Хакстхаузен добавляет:

— Впечатлений так много, что на ленту не умещаются. Твердо решил написать книгу о своем пребывании в вашей замечательной стране.

А. СОБЧАК.

ЗЕМЛЕТРЯСЕНИЕ В ФЕРГАНСКОЙ ДОЛИНЕ

ФЕРГАНА, 14 июня. (УзТАГ). Трехбалльное землетрясение зарегистрировала вчера в 14 часов 19 минут 46 секунд по местному времени сейсмическая станция в Фергане. Жители города ощутили подземный толчок. Эпицентр землетрясения, как показывают предварительные данные, находится на расстоянии ста пятидесяти километров от Ферганы и приходится на район Чуста Андижанской области.

С. М. ДАГАЕВ

11 июня на 59-м году жизни трагически погиб член КПСС с 1943 года, почетный железнодорожник, начальник службы движения Среднеазиатской железной дороги Сергей Михайлович **Дагаев**. С 1922 года и до последнего дня он нес трудовую вахту на железнодорожном транспорте.

Обладая незаурядными организаторскими способностями, Сергей Михайлович вырос от дежурного по станции до начальника службы движения дороги. На протяжении двадцати двух лет он отдавал все свои силы, богатейший опыт улучшению организации движения поездов, внедрению нового, прогрессивного в производство. Требовательный к себе, внимательный и отзывчивый к товарищам Сергей Михайлович пользовался на Среднеазиатской магистрали заслуженным авторитетом. Он неоднократно избирался членом партийного комитета управления дороги и дорожного комитета профсоюза.

За заслуги перед Родиной С. М. Дагаев награжден орденом Ленина, двумя орденами Трудового Красного Знамени, орденом «Знак Почета», медалями. Почетными грамотами Президиума Верховного Совета Узбекской ССР.

Светлая память о замечательном человеке и коммунисте навсегда сохранится в наших сердцах.

ГРУППА ТОВАРИЩЕЙ.

ОБЪЯВЛЕНИЯ. РЕКЛАМА

СЕГОДНЯ

ТЕАТРЫ

ТЕАТР им. ГОРЬКОГО (в летнем театре парка им. Тельмана) — **Миллионерша**; ЛЕТНИЙ ТЕАТР им. МУКИМИ — **большой концерт**; КОНЦЕРТНЫЙ ЗАЛ им. СВЕРДЛОВА — **спектакли** Московского цыганского театра **«Ромэн»** — **Цыган, в ОКРУЖНОМ ДОМЕ ОФИЦЕРОВ — Цыганские напевы.**

КИНО

Зимние

Течет Волга (в 5 ч. 30 м. дня, 7 ч. 30 м., 9 ч. 30 м. вечера). **Повесть пламенных лет** (в 12, 2 ч. 15 м. дня); ДВОРЕЦ ИСКУССТВ: **Цветок в пыли** (2 серии); «МИР», им. С. РАХИМОВА, им. НАВОИ, «ДРУЖБА» (1 зал); «ИСКРА» (днем и вечером); «СПУТНИК» (в 7, 9 ч. вечера). «25 ЛЕТ УЗБЕКИСТАНА» (с 4 ч. дня), «ВОСТОК» (в 10 ч. утра, 1 ч. дня, 7 ч. вечера), «ЧАЙКА» (в 6, 9 ч. вечера); **Костюм почти новый**: «УЗБЕКИСТАН» (днем и вечером); «СПУТНИК» (в 12, 2 ч. дня); **Зачарованные острова**: «МОЛОДАЯ ГВАРДИЯ» (в 10, 11 ч. 45 м. утра), «ЧАЙКА» (в 9 ч. 20 м., 11 ч. утра, 12 ч. 45 м. дня); **Где ты, моя Зульфия?** (на русском языке): «МОЛОДАЯ ГВАРДИЯ», «МОСКВА», «СПУТНИК», «30 ЛЕТ КОМСОМОЛА» (днем и вечером); **Пока фронт в обороне**: «25 ЛЕТ УЗБЕКИСТАНА» (до 4 ч. дня), «ДРУЖБА» (в 12, 4 ч. дня, 8 ч. 15 м. вечера); **Сумка, полная сердец**: «ВОСТОК» (днем и вечером); **Ключи от неба**: «ЮЛДУЗ» (в 5 ч. дня, 7, 9 ч. вечера); **Разводов не будет**: «ЧАЙКА» (в 2 ч. 30 м., 4 ч. 15 м. дня); **Южный узел**: «ДРУЖБА» (в 1 ч. 40 м. дня, 6 10 ч. вечера); **Остров сокровищ**: «МОСКВА» (в 10 ч. утра); **Через кладбище**: им. С. РАХИМОВА (в 9 ч. 30 м., 11 ч. утра).

Летние
(начало в 9 ч. вечера)

Южный узел: «ВАТАН», им. ПУШКИНА; **Разводов не будет**: «УДАРНИК», «РАКЕТА»; **Где ты, моя Зульфия?** (в 9 ч. вечера). **Костюм почти новый** (в 10 ч. 40 м. вечера); им. КАФАНОВА: **Сумка, полная сердец**: «ФЕСТИВАЛЬ»; **Пока фронт в обороне**: «НИВА». **Пора любви**: «САЛЮТ»; **Фото Хабера**: им. 1 МАЯ; **Лимонадный Джо**: им. ТЕЛЬМАНА; **Цветок в пыли** (2 серии): им. НАВОИ; **Железная маска** (2 серии): «ПАХТАКОР»; **Ко мне, Мухтар!**: им. С. РАЗИНА; **Любовь в Симле** (2 серии) «АКТЕПА».

КОНЦЕРТНЫЙ ЗАЛ им. СВЕРДЛОВА. — 16 июня вместо объявленного спектакля Московского цыганского театра «Ромэн» «**У дороги...**» — пойдет спектакль «**Цыгана не обманешь**». Купленные билеты действительны.

САМАРКАНДСКИЙ СЕЛЬСКОХОЗЯЙСТВЕННЫЙ ИНСТИТУТ им. В. В. КУЙБЫШЕВА
(г. Самарканд, ул. К. Маркса, 77)

ОБЪЯВЛЯЕТ КОНКУРС

НА ЗАМЕЩЕНИЕ ВАКАНТНЫХ ДОЛЖНОСТЕЙ:

заведующих кафедрами (профессора или доценты): физики и высшей математики, растениеводства, зоогигиены и кормления сельхозживотных;

доцентов кафедр: экономики и организации социалистических сельхозпредприятий, овцеводства и каракулеводства, плодоовощеводства, курса научного коммунизма;

ассистентов кафедр: экономики и организации социалистических сельхозпредприятий, анатомии сельхозживотных, биологической и органической химии, зоогигиены, разведения сельхозживотных, хлопководства, овцеводства и каракулеводства, ветеринарной патологической анатомии, ботаники и физиологии растений;

преподавателей: политэкономии, физики, физвоспитания и спорта.

ТЕАТР ОПЕРЫ И БАЛЕТА им. А. НАВОИ

ГАСТРОЛИ

солиста Варшавской оперы **Бернарда Ладыша** (бас).

15 июня

ГУНО

ФАУСТ

Опера в 4 действиях.

17 июня

МУСОРГСКИЙ

БОРИС ГОДУНОВ

Опера в 4 действиях.

Начало в 7 ч. 30 м. вечера. Билеты продаются.

САМАРКАНДСКИЙ ГОСУДАРСТВЕННЫЙ МЕДИЦИНСКИЙ ИНСТИТУТ ИМЕНИ АКАДЕМИКА И. П. ПАВЛОВА

ОБЪЯВЛЯЕТ ПРИЕМ

на 1965-66 год

по специальностям:

в аспирантуру: хирургия (анестезиология) — 2 места в одно; заочно, глазные болезни, детские инфекция, нормальная физиология, психиатрия, травматология и ортопедия, судебная медицина, гематология, биохимия;

в целевую аспирантуру: гематология, онкология;

в клиническую ординатуру: терапия (2 места), хирургия, акушерство и гинекология, детские болезни, болезни уха, горла, носа, инфекционные болезни, травматология и ортопедия, кожно-венерические болезни, глазные болезни.

стажеры-исследователи: терапия (2 места), хирургия, акушерство и гинекология, детские болезни, инфекционные болезни, топографическая анатомия, гистология, биохимия, нормальная анатомия, микробиология, патологическая физиология, нормальная физиология.

Срок приема документов — месяц со дня опубликования.

Документы представляются в двух экземплярах: заявление, автобиография, фотокарточки (6 на 9), характеристика, копия диплома, разрешение облздравотдела, листок по учету кадров и справка о состоянии здоровья.

Зайдуллин Хатып Газизович, прож. в г. Ташкенте, пр. Малькова, 52, кв. 17, возбуждает дело о разводе с Зайдуллиной Зайфирой Хайдуллиновной, прож. Татарская АССР, ст. Юдино, пос. Новое Юдино, ул. Жданова, 34. Дело подлежит рассмотрению в нарсуде Ленинского р-на г. Ташкента.

Соснина Эмилия Александровна, прож. в г. Ташкенте, массив Алтын-Тепа, 2, кв. 15, возбуждает дело о разводе с Сосниным Анатолием Николаевичем, прож. в г. Фергане по ул. Базарной, 4. Дело подлежит рассмотрению в нарсуде Чиланзарского р-на г. Ташкента.

Даниленко Мария Александровна, прож. в г. Ташкенте по ул. Обводной, 1, возбуждает дело о разводе с Даниленко Алексеем Мироновичем, прож. в г. Павлодаре по ул. Мира, 16, кв. 17. Дело подлежит рассмотрению в нарсуде Ленинского р-на г. Ташкента.

Иванов Владлен Николаевич, прож. в г. Ташкенте, массив Чкаловзар, сектор Б-6, дом 7, кв. 85, возбуждает дело о разводе с Сиваковой Валентиной Ивановной, прож. в г. Самарканде по ул. Гагарина, 2, пр. 1, кв. 10. Дело подлежит рассмотрению в нарсуде Чиланзарского р-на г. Ташкента.

Коллективы управления Среднеазиатской железной дороги, Ташкентского отделения дороги с глубоким прискорбием извещают о трагической смерти начальника службы движения дороги

Сергея Михайловича ДАГАЕВА

и начальника станции Хаваст **Николая Ивановича АФАНАСЬЕВА**

и выражают искреннее соболезнование семьям покойных.

Ташгосконсерватория с глубоким прискорбием извещает о скоропостижной смерти доцента, заслуженной артистки Узбекской ССР

Елены Виссарионовны РАДОМСКОЙ

и выражает искреннее соболезнование семье покойной.

СПОРТ

РАВНОВЕСИЕ НЕ СОХРАНИЛОСЬ

Перед выходом на поле в положении команд «Черноморца» и «Пахтакора» было равновесие: по пять очков. Это равновесие как бы идет с прошлого года. Прошлой осенью в финальной пульке команды встретились дважды, но победитель так и не выявился: в Ташкенте вынграли ташкентцы, в Одессе — одесситы. Вчерашний матч должен был решить этот явно затянувшийся спор.

О том, что соглашение будет острым, что соперники будут делать ставку на победу, дающую два очка, — в этом сомнения не было. И, действительно, все девяносто минут прошли в упорной борьбе, во взаимных атаках. Нападающие обеих команд были нацелены на ворота соперников. Дважды добились успеха гости и лишь один раз — хозяева поля.

Итак, равновесие не сохранилось. Два очка, добытых в упорном поединке, дали возможность «Черноморцу» подняться по турнирным ступеням, выйти из опасной зоны.

А. АБДУРАНМОВ.

* * *

3:1 — с таким счетом гости — минские динамовцы — победили 13 июня в матче на первенство страны футболистов «Крыльев Советов» (Куйбышев). Счет открыл Мустыгин на 38-й минуте. На 52-й минуте Казаков откинул гол, но через семь минут Леонид Адамов вывел свою команду вперед.

Принимая на своем поле футболистов донецкого «Шахтера», торпедовцы Кутаиси хорошо провели первый тайм, но во втором ослабили игру и пропустили в свои ворота два мяча (Родин — 64-я минута и Евсеенко — 80-я).

«Нефтяник» нанес поражение в Баку ленинградскому «Зениту». На 38-й минуте Маркаров забил мяч в ворота гостей, оставшийся «безответным», хотя игровое преимущество было на стороне ленинградцев.

«Локомотив» — ЦСКА — 1:0 (0:0). Сильная и матчу москвичей дал... дождь. Зрители, а их в воскресенье собралось более 20 тысяч, как по команде, укутались под козырьком большой арены центрального стадиона имени Ленина. Мокрое поле заставило соперников играть осторожно, используя в основном длинные передачи. Некоторое преимущество имели армейцы, но их форварды во главе с В. Федотовым не смогли найти брешь в обороне «Локомотива». Не пришлось отдыхать и вратарю армейцев Л. Кудасову, которому за две минуты до финального свистка пришлось вынуть из сетки ворот мяч (Сягин). Так, в первой группе класса «А» не осталось команд, не имеющих поражения.

Динамовцы Москвы и Тбилиси мерялись силами в столице Грузии. Игра закончилась со счетом 2:1 (2:0) в пользу третей.

Мячи забили на 3-й и 29-й минуте Численко и на 70-й минуте Баркая.

В победе москвичей большая заслуга молодого вратаря Ракитского, который взял несколько очень трудных мячей.

(ТАСС).

НА МЕРИДИАНАХ «ЗОЛОТОЙ БОГИНИ»

Уругвайская сборная завоевала право участвовать в финальном турнире чемпионата мира по футболу, выиграв в воскресенье, 13 июня, повторный отборочный матч в Монтевидео у сборной Перу — 2:1. Таким образом, из шестнадцати вакантных мест заняты пока четыре: футболистами Англии, Бразилии, Мексики и Уругвая.

* * *

Матч в Лиссабоне основных претендентов на победу в четвертой отборочной группе — команд Португалии и Румынии принес успех хозяевам поля — 2:1. Теперь у сборной Португалии — 8 очков из восьми возможных. Сборная Румынии после трех матчей набрала 4 очка.

* * *

72 тысячи зрителей на венском «Пратер-стадионе» были свидетелями победы сборной Венгрии над футболистами Австрии — 1:0. Положение в шестой отборочной группе таково: команда Венгрии имеет 3 очка, ГДР — 2 и Австрии — 1 (у всех после двух игр).

* * *

Успешно начали отборочные игры чемпионата мира футболисты Болгарии, победившие в Софии команду Израиля — 4:0. Два мяча в первом тайме забил Котков.

(ТАСС).

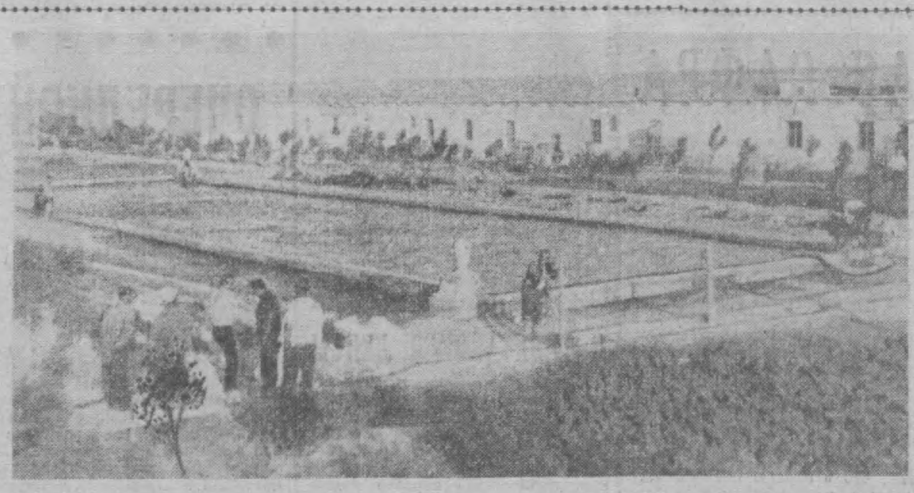
СПОРТ

СЕРГЕЙ ДИАМИДОВ — ВТОРОЙ

ХАБАРОВСК, 12 июня. На мужском чемпионате страны по гимнастике 16 финалистов оспаривали Кубок СССР. Набрав в сумме многоборья 116,3 балла, обладатель Кубка 1964 года представитель Вооруженных Сил Виктор Лисицкий сохранил за собой почетный трофей. Дипом второй степени достался армейцу из Узбекистана Сергею Диамидову (115,55 балла), третьей — его московскому одноклубнику Виктору Леонтьеву (114,3 балла).

Одновременно стал известен победитель соревнований на приз Центрального совета Союза спортивных обществ и организаций для юношей — московский динамовец, 20-летний Михаил Воронин.

(ТАСС).



Посмотри, читатель, на этот снимок. Дом, люди, не очень роскошная растительность, чаша небольшого бассейна. Словом, ничего приметного.

А людям, стоящим у прохладного зеркала воды, бассейн кажется чудом, хотя он и плещется у их ног, хотя в любую минуту они могут булыхнуться в него. Эти люди особенные: они строят автомагистраль Газли — Сазакино. И бассейн, сделанный руками рабочих десятого дорожно-строительного управления, тоже особенный. Он возник в Кызылкумах, на 41-м километре дороги, в поселке дорожников. Им эта вода, может, дороже хрустального горного озера, потому что строители работают в трудных природных условиях: нешуточная жара, безводье — словом, пустыня. Человек упорно побеждает ее себе, прокладывает среди белесо-желтоватых песков серую ленту дороги — часть той, по которой можно будет проехать через всю республику от Аральского моря до Термеза.

Фото Г. Гера.

Кызылкумы.

НАРЗИ АТАКУЕТ РУБЕЖ

Имя этой талантливой легкоатлетки из древней Бухары сейчас широко известно любителям спорта нашей республики. Каждый ее старт — будь то на кроссовой дистанции, в барьерном беге или в прыжках — всегда открывает какую-нибудь новую, доселе неизвестную грань в мастерстве спортсменки. Это подчас вызывало среди тренеров острые споры о будущей спортивной специальности двадцатичетней Нарзи Маджидовой. Одни утверждали, что она прирожденный спринтер. Другие говорили: да посмотрите вы, с какой легкостью она преодолевает планку на перекладинной высоте. Третьи бились об заклад, что наивысших результатов Маджидова сумеет добиться только на средних дистанциях...

И каждый из них по-своему был прав. Девушка просто на диво была наделена способностями. Самые трудные движения, требующие сложной координации, она схватывала, что называется, на лету, а затем быстро усваивала их.

Но чем выше Нарзи взбиралась по лесенке спортивного мастерства, тем настойчивее ставился перед ней вопрос: что выбрать, на каком виде остановиться?

И она выбрала пятиборье. Как раз тот вид легкой атлетики, где без ущерба всем своим привязанностям можно заниматься и бегом, и прыжками, и даже толкать ядро.

Маджидова не ошиблась в своем выборе. Лучше всего об этом свидетельствуют результаты, показанные ею на закончившихся на днях республиканских соревнованиях, общества «Спартак». Нарзи набрала в пятиборье 4.282 очка и вплотную подошла к рубежу мастера спорта. Особенно хорошо она выступила в беге на сто метров (12,4 секунды) и в прыжках в высоту с разбега (155 сантиметров). Оба эти результата на уровне первого разряда. Если спортсменке из Бухары удается в ближайших соревнованиях «собрать» все свои лучшие результаты, то она наверняка станет мастером спорта.

На соревнованиях легкоатлетов «Спартака» было показано немало и других хороших результатов. Одна из сильнейших «высотниц» страны мастер спорта О. Левоненко преодолела планку на отметке 168 сантиметров. Причем, она впервые взяла и высоту 172 сантиметра, но в самый последний момент планка предательски заколебалась и упала со стоек.

Таким образом, заколебался, но все же устоял и рекорд Центрального совета «Спартака», который уже трижды в этом сезоне штурмует О. Левоненко.

В беге на сто метров лучший среди узбекских спринтеров результат в нынешнем сезоне (10,6 секунды) показал работник ГВФ Г. Сердобинцев. Он впервые выполнил норматив кандидата в мастера спорта. Способный десятиборец из Надежды Х. Усманов набрал 5.701 очко и значительно превысил норму первого разряда.

Более скромно прошли состязания поклонников «королевы спорта» студенческого общества «Буревестник». Здесь из 168 человек лишь пятерым удалось выполнить нормативы первого разряда. Преподаватель института физкультуры Ю. Савельев пробежал стометровку за 10,9 секунды. Одну десятую уступили ему В. Самылин (СКИФ) и В. Корнуков (ТашПИ). В прыжках в длину с разбега Ю. Савельев достиг отметки 728 сантиметров. Преподаватель Бухарского пединститута Р. Абдуллаева взяла высоту 133 сантиметров, а Ф. Махкамов (СКИФ) пробежал 400 метров с барьерами за 55,4 секунды.

В командном зачете первенствовал сборный коллектив СКИФа. Соревнования показали слабый уровень подготовки перспективных студентов. Об этом говорит и тот факт, что из 32 видов республики в первенстве приняли участие лишь команды восьми.

А. ИКРАМОВ.

Редактор
А. Д. ИВАХНЕНКО.

АДРЕС НАШЕЙ РЕДАКЦИИ Ташкент, УЛ. ПРАВДЫ ВОСТОКА 25

ТЕЛЕФОНЫ ОТДЕЛОВ РЕДАКЦИИ: писем трудящихся и массовой работы — 31520, 34492; партийной жизни, местной печати — 34147; промышленности, капитального строительства и транспорта — 34292; сельского хозяйства — 34292; пропаганды марксистско-ленинской теории, международной жизни — 34054; науки, школ и вузов — 34054; литературы и искусства — 28706; советской торговли, внутренней информации, жалоб — 28199; секретариат, ночной редакции — 33473; прием объявлений — 28142. Коммутатор редакции и издательства — от 30249 до 30253.

Р.02046. Индекс 64572. Изд. № Б-447.