Пролетарии всех стран, соединяйтесь!

ПРАВДА ВОСТОКА

ГАЗЕТА ИЗДАЕТСЯ С АПРЕЛЯ 1917 ГОДА

ОРГАН ЦК КОМПАРТИИ УЗБЕКИСТАНА, ВЕРХОВНОГО СОВЕТА И СОВЕТА МИНИСТРОВ УЗБЕКСКОЙ ССР

№ 19 (16473) ● Суббота, 23 января 1971 года ● Цена 2 коп.

ОБЛАСТНЫЕ ПАРТИЙНЫЕ КОНФЕРЕНЦИИ

ГУЛИСТАН, 22 января. (По телефону от соб. корр.). Сегодня здесь открылась Сырдарьинская областная партийная конференция. С отчетным докладом областного комитета КП Узбекистана выступил его первый секретарь Е. Т. Тасанбаев.

Докладчик и выступающие отмечают, что в отчетном периоде областная партийная организация, все труженики целинной области добились значительных успехов в претворении в жизнь решений XXIII съезда партии, последующих Пленумов ЦК КПСС. Вместе с тем участники конференции пристальное внимание уделяют нерешенным вопросам, намечают пути дальнейшего улучшения руководства хозяйственным и культурным строительством, организационной и идеологической работой.

В работе конференции принимает участие кандидат в члены Политбюро ЦК КПСС, первый секретарь ЦК КП Узбекистана Ш. Р. Рашидов.

* * *

НУКУС, 22 января. (По телефону от соб. корр.). Начала свою работу Каракалпакская областная партийная конференция. В отчетном докладе областного комитета, с которым выступил его первый секретарь К. Камалов, и выступлениях делегатов отмечаются большие перемены, которые произошли на земле автономной республики за отчетный период. Это, подчеркивают ораторы, — результат ленинской национальной политики ЦК КПСС, братской помощи народов нашей страны, самоотверженной работы коммунистов, всех тружеников Каракалпакии.

Отмечая достижения, участники конференции говорят и о недостатках в работе, вскрывают резервы, изыскивают пути повышения эффективности общественного производства.

В работе конференции принимает участие член Бюро ЦК Компартии Узбекистана, Председатель Совета Министров Узбекской ССР Р. Курбанов.

* * *

ТЕРМЕЗ, 22 января. (По телефону от соб. корр.). Под знаком делового обсуждения итогов деятельности партийной организации за отчетный период проходит открывшаяся сегодня Сурхандарьинская областная партийная конференция. С отчетным докладом о работе областного комитета КП Узбекистана выступил его первый секретарь Н. М. Мурадов.

Участники конференции сосредоточили свое внимание на том, что предстоит сделать, чтобы достойно встретить XXIV съезд КПСС, выполнить план первого года девятой пятилетки. Большое внимание уделяется поискам резервов для развития промышленности и сельского хозяйства.

В работе конференции принимает участие секретарь ЦК КП Узбекистана Ю. Р. Курбанов.

* * *

Конференции продолжают свою работу.

ПРЕССА НА РУБЕЖЕ ПЯТИЛЕТОК

СТРАНА идет навстречу XXIV съезду КПСС. На страницах газет и журналов, в радиопередачах, в зримой летописи наших дел — на голубом экране отражаются размах предсъездовского социалистического соревнования, красота и величие вдохновенного труда советских людей.

На знаменательном историческом рубеже, когда партия и народ подводят итоги огромной созидательной работы, проведенной за минувшее пятилетие, намечают новые перспективы, перед печатью, телевидением и радио встают серьезные, ответственные задачи. Средства массовой информации и пропаганды призваны глубоко показать достижения пятилетки, находя действенные формы обобщения и распространения накопленного опыта экономического, культурного и социального развития.

Все, чем славна и сильна сегодня Советская держава, создано руками, умом, волей людей труда по заветам Ленина, под испытанным руководством Коммунистической партии. И, рассказывая об успехах страны, пресса стремится раскрыть многогранную деятельность партии как руководящей и направляющей силы, коллективного разума нашего общества. Редакциям газет и радио, телевизионным студиям надо полнее использовать богатый арсенал публицистических средств для показа возрастающей роли партии во всех областях жизни. Здесь хороши все жанры — теоретические выступления, интервью и статьи, беседы по радио и телевидению о том, как осуществляются решения XXIII съезда КПСС и Пленумов Центрального Комитета, письма из партийных организаций и очерки об авангардной роли коммунистов.

Освещая итоги минувшей пятилетки, важно наглядно рассказать, что нового появилось на карте Родины, в жизни городов и сел, отдельных коллективов, впечатляюще раскрыть мысли и дела героев ударной вахты, чтобы каждый советский человек зримо представил, как его труд вливается в труд всего народа. Сделано уже немало в этом направлении. Насыщены интересными фактами, убедительными сравнениями страницы под рубрикой «Индустриальная карта республик» в газете «Социалистическая индустрия». Ярким приметам нового посвящен номер «Правды Востока», в котором рассказ о преобразовании огромных пустынных территорий Узбекистана дополняется письмами читателей о переменах в их личной судьбе. «Челябинский рабочий», широко использовав читательские анкеты, показывает на примерах Южного Урала, как реализуется лозунг партии «Все для блага человека». Такие материалы рождаются в результате увлеченного журналистского поиска.

Советской печати, взращенной на ленинских традициях, присущи революционная страстность и деловитость. Пропагандировать итоги пятилетки — это значит способствовать успешному решению новых задач коммунистического строительства. Публицистическое слово, напечатанное в газете, прозвучавшее по радио и с голубого экрана, лишь тогда по-настоящему действенно, когда в нем содержится вдумчивый анализ фактов и явлений, пропагандируется ценный опыт.

Глубоко осмыслить новые явления в экономике, практике работы партийных организаций и хозяйственном строительстве стремятся многие органы печати. «Экономическая газета», «Сельская жизнь», «Ленинградская правда», «Молдова сочиалистэ», «Тиеса» (Вильнюс) подробно освещают достижения передовых предприятий и колхозов, на их примере показывая, как надо полнее использовать резервы в условиях экономической реформы, неуклонно повышать производительность труда. Проблемные выступления с серьезным анализом итогов пятилетки, путей научно-технического прогресса и совершенствования управления народным хозяйством—важная сторона успешной работы прессы на нынешнем этапе.

В дни предсъездовской вахты труженики городов и сел стремятся приумножить успехи, которых добились они за последние годы, выполнить обязательства, взятые в честь съезда. Этим стремлением проникнуты выступления в «Труде» участников «Всесоюзного рабочего собрания», статьи передовиков промышленности столицы, публикуемые «Московской правдой», материалы многих других газет.

Умение видеть и поддерживать новое в организации производства, отношении человека к труду, показывать духовный облик новатора, победителя соревнования — вот что прежде всего определяет успех работы редакционного коллектива. А сколько интересного, полезного и поучительного может дать публицистическое исследование планов социального развития коллективов! Здесь важно раскрыть, как меры, предусмотренные этими планами, способствуют совершенствованию производства, улучшению условий труда и быта, коммунистическому воспитанию трудящихся.

Весомое слово об итогах пятилетки, трудовых успехах в новом году принадлежит непосредственным участникам соревнования — рабочим, колхозникам, специалистам, постоянным авторам советской прессы. После XXIII съезда КПСС печать, радио и телевидение значительно укрепили свои связи с массами. Широкое распространение получили общественные отделы в редакциях, смотры резервов производства, проводимые объединенными силами всех средств массовой информации, рабкоровские посты, общественные приемные и т. д. В эти дни ширится всесоюзный поход рабочих и сельских корреспондентов за экономию и бережливость. Успешно идет рейд рабкоров Кузбасса под девизом «Хозяйский счет резервам». А недавно в Киеве новаторы всех пятилеток, знатные люди республики и страны собрались за «круглым столом» редакции газеты «Радянська Україна», чтобы обсудить, как лучше развивать славные традиции социалистического соревнования. Этот ценный опыт массовой работы надо активнее использовать для широкой пропаганды наших достижений в минувшей пятилетке, всего нового, передового, что рождает подготовка к XXIV съезду КПСС.

Направляя деятельность прессы, партийные комитеты призваны сосредоточить усилия журналистов на решении главных творческих задач дня. Следует помочь редакциям определить узловые вопросы освещения итогов минувшей пятилетки, оперативно информировать их об этих итогах, постоянно заботиться о воспитании кадров печати, телевидения и радио.

Яркое, правдивое слово прессы вдохновляет советских людей на новые свершения, способствует дальнейшему подъему политической и трудовой активности строителей коммунизма.

[Передовая «ПРАВДЫ» за 22 января 1971 г.].

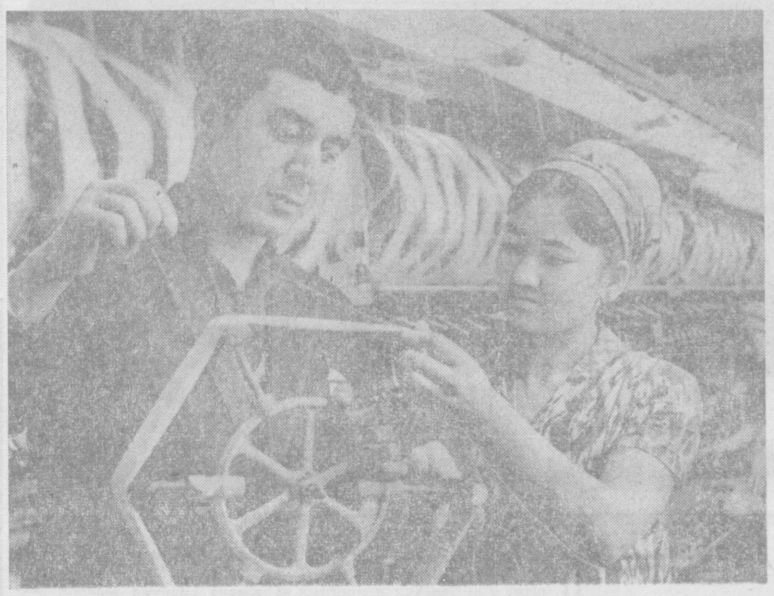

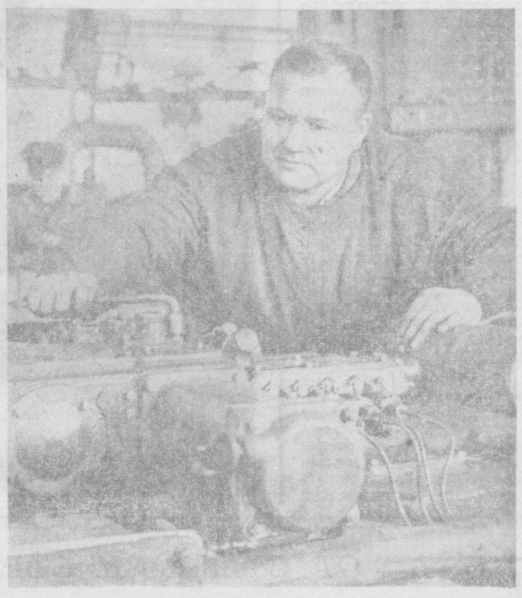

Коллектив Ташкентской шелкомотальной фабрики на предсъездовской вахте добивается новых трудовых успехов. Многие рабочие цеха, где вырабатывается шелковая пряжа, значительно перевыполняют сменные задания. На снимке слева вы видите передовиков соревнования — мастера смены Анвара Рахматуллаева и автоматчицу Хафизу Юсупову. ▲ Слесарь-моторист Куйлюкского завода «Узсельхозтехники» коммунист Камбар Сабиров сменные нормы выработки ежедневно выполняет на 150 процентов. Свой ударный труд он посвящает предстоящему съезду родной партии.

Фото И. ГЛАУБЕРЗОНА и В. СИРОТКИНА.

ТРУДОВАЯ ВАХТА В ЧЕСТЬ XXIV СЪЕЗДА КПСС

РИС ПРИАРАЛЬЯ

В ЦК КОМПАРТИИ УЗБЕКИСТАНА

ПРЕТВОРЯЯ в жизнь решения XXIII съезда КПСС по организации в широких размерах рисосеяния в низовьях реки Аму-Дарьи, рисоводы совхозов Каракалпакирсовхозстроя увеличили производство риса, перевыполнили задание пятилетки. Ими приняты социалистические обязательства на 1971 год по производству 62 тысяч тонн риса-сырца и сдаче государству 50 тысяч тонн, увеличению валового сбора риса против прошлого года на 14,5 тысячи тонн, сдаче риса государству — на 9 тысяч тонн и повышению средней урожайности риса на 7 центнеров с гектара.

ЦК Компартии Узбекистана одобрил ценную инициативу и социалистические обязательства рисоводов совхозов Каракалпакирсовхозстроя, развернувших в честь XXIV съезда КПСС социалистическое соревнование за дальнейшее увеличение производства и сдачи риса государству.

Обкомам и райкомам партии, Совету Министров Каракалпакской АССР, облисполкомам и райисполкомам, профсоюзным и комсомольским организациям поручено обеспечить широкое обсуждение социалистических обязательств рисоводов совхозов Каракалпакирсовхозстроя и развернуть социалистическое соревнование за дальнейшее увеличение производства риса.

СОЦИАЛИСТИЧЕСКИЕ ОБЯЗАТЕЛЬСТВА РИСОВОДОВ СОВХОЗОВ КАРАКАЛПАКИРСОВХОЗСТРОЯ НА 1971 ГОД

ПРЕТВОРЯЯ в жизнь решения XXIII съезда партии об организации в широких размерах рисосеяния в низовьях реки Аму-Дарьи, рисоводы совхозов Каракалпакирсовхозстроя увеличили производство риса с 29,8 тысячи тонн в 1966 году до 47,5 тысячи тонн в 1970 году и перевыполнили задания пятилетнего плана по сдаче риса государству.

Включившись во всенародное социалистическое соревнование в честь XXIV съезда партии, рисоводы совхозов Каракалпакирсовхозстроя берут на себя следующие обязательства на 1971 год:

произвести 62 тысячи тонн и сдать государству 50 тысяч тонн риса-сырца, увеличив против прошлого года производство риса на 14,5 тысячи тонн, сдачу государству — на 9 тысяч тонн, доведя среднюю урожайность риса до 35 центнеров с гектара.

В том числе совхозы: имени XXII партсъезда произведет 8.900 тонн риса, сдаст государству 7.400 тонн; «Алтынкуль» произведет 8.600 тонн, сдаст государству 7.200 тонн; имени Чапаева произведет 7.830 тонн, сдаст государству 6.240 тонн; «Раушан» произведет 8.350 тонн, сдаст государству 6.900 тонн; имени 50-летия ВЛКСМ произведет 6.050 тонн, сдаст государству 4.800 тонн; «Октябрь» произведет 4.630 тонн, сдаст государству 3.610 тонн; «Майяб» произведет 5.540 тонн, сдаст государству 4.250 тонн; «Маданият» произведет 6.040 тонн, сдаст государству 4.800 тонн; «Караузяк» произведет 6.040 тонн, сдаст государству 4.800 тонн.

Кроме роста валовых сборов риса, намечено значительно увеличить производство сена и семян люцерны, овощей и бахчевых, мяса, молока и яиц.

Для повышения эффективности сельскохозяйственного производства коллективы работников совхозов обязуются провести в 1971 году следующие мероприятия:

до 20 марта завершить ремонт сельскохозяйственной техники для проведения посевных работ и до 1 августа — рисоуборочной техники;

к 10 мая закончить вспашку земель под посевы;

до 20 апреля произвести очистку и ремонт ирригационной и коллекторно-дренажной сети;

провести посевы риса в оптимальные сроки, но не позднее 20 мая, не допуская растяжки сева более чем на 20 дней;

обеспечить сев риса только сортовыми кондиционными семенами;

своевременно вносить необходимое количество гербицидов и минеральных удобрений, в том числе 40 процентов нормы азота внести под посев;

строго соблюдать режим орошения, не допуская вредных перерывов подачи воды на рисовые поля;

обеспечить механизированную уборку и обмолот риса на 90 процентов от общего валового сбора, не допуская разрыва между укосом и обмолотом больше, чем в 3—4 дня;

до 1 апреля подготовить на курсах 300 трактористов и до 20 августа — 350 комбайнеров.

В феврале провести семинар по повышению квалификации 720 механизаторов и 300 агрономов, бригадиров и управляющих отделениями.

В целях успешного выполнения рисоводами принятых социалистических обязательств работники строительно-монтажных и других подразделений Каракалпакирсовхозстроя, внедряя научную организацию труда, передовую технологию, строго соблюдая режим экономии и повышая производительность труда, берут на себя следующие обязательства на 1971 год:

— ввести в действие 4 тысячи гектаров новых поливных земель к 15 декабря, в том числе 1.300 га к 1 мая, кроме того, выполнить работы по восстановлению в сельхозобороте 4 тысяч га, из них 3 тысяч га к 10 мая;

— построить и ввести в эксплуатацию 27 тысяч квадратных метров жилья, в том числе 1 тысячу квадратных метров сверх плана, 3 больницы на 150 коек, школу на 640 учащихся, клуб на 370 мест, кроме того, сверх плана ввести в эксплуатацию 4 бани, две хлебопекарни, поликлинику, две машинно-тракторные мастерские, два торговых центра и три гаража.

Годовой план подрядных строительно-монтажных работ выполнить к 20 декабря и произвести работ сверх плана на 700 тысяч рублей.

Продолжить социалистическое соревнование с рисоводами Кзыл-Ординской области Казахской ССР, ежеквартально подводя итоги выполнения обязательств.

Принято на общих собраниях рабочих, инженерно-технических и работников и служащих совхозов, строительных организаций и промпредприятий Каракалпакирсовхозстроя.

ПО СТРАНЕ СОВЕТОВ

● *ПЛЕНУМ ЦК ВЛКСМ*

21 ЯНВАРЯ в Москве закончил работу пленум ЦК ВЛКСМ. Были обсуждены различные аспекты деятельности комсомольских организаций в дни всенародной подготовки к XXIV съезду партии, рассмотрены вопросы дальнейшего улучшения работы первичных комсомольских организаций в духе современных требований.

По обсуждавшимся вопросам пленум принял постановление. Первичным комсомольским организациям, говорится в нем, необходимо главное внимание сосредоточить на политическом воспитании молодежи, формировании коммунистического мировоззрения, всестороннем развитии личности молодого человека.

● *НА ОРБИТЕ — «МЕТЕОР»*

20 ЯНВАРЯ 1971 года в Советском Союзе осуществлен запуск метеорологического спутника Земли «Метеор». Основной задачей запуска спутника является обеспечение получения метеорологической информации, необходимой для использования в оперативной службе погоды.

На борту спутника установлена метеорологическая аппаратура, обеспечивающая получение изображений облачности, снежного покрова на освещенной и теневой сторонах земного шара, а также получение данных об отражаемой и излучаемой Землей и атмосферой тепловой энергии.

Установленная на спутнике аппаратура работает нормально. Координационно-вычислительный центр ведет обработку поступающей информации. Метеорологическая информация поступает в Гидрометцентр СССР для обработки и использования.

● *СТАБИЛИЗАТОР «УКРАИНА»*

МАССОВЫЙ выпуск новых универсальных стабилизаторов напряжения для телевизоров начал Запорожский трансформаторный завод. Прибор, названный «Украина», создан конструкторами предприятия на базе стабилизатора «Таврия». По мощности «Украина» более чем в полтора раза превосходит предыдущую модель и поэтому может обслуживать телевизоры как с черно-белым, так и с цветным экранами. Работает при любом напряжении в сети.

● *ТЕПЛОВОЗ-УНИВЕРСАЛ*

КОЛЛЕКТИВ Брянского машиностроительного завода досрочно выполнил одно из важнейших предсъездовских обязательств — завершил испытания тепловоза «ТЭМ-5». Машинисты локомотивного депо станции Брянск-II, обкатывавшие новую машину, дали ей хорошую оценку. Тепловоз имеет высокие эксплуатационные показатели, прост в управлении. Его можно использовать на тяжелых маневровых работах и для перевозок грузов и пассажиров.

(ТАСС).

ПО СТРАНЕ СОВЕТОВ

3.655 метров по морю Дождей

СООБЩЕНИЕ ТАСС

ПРОГРАММА ТРЕТЬЕГО ЛУННОГО ДНЯ ВЫПОЛНЕНА

СОВЕТСКИЙ автоматический аппарат «Луноход-1» завершил работу по программе третьего лунного дня.

Одной из основных задач этого периода являлось выведение лунохода в точку с заданными селенографическими координатами — к месту посадки автоматической станции «Луна-17», доставившей 17 ноября 1970 года самоходный аппарат на поверхность Луны.

Целью проведенного эксперимента являлась оценка точности и надежности навигационной системы, а также проверка методов навигации, дистанционного управления и вождения лунохода.

Самоходный аппарат двигался к посадочной ступени по новой трассе. Общее направление движения было на северо-запад. При этом текущие координаты лунохода определялись с помощью бортовых навигационных приборов и периодически уточнялись по положению Солнца и Земли. Это обеспечило выведение автоматического аппарата в расчетную точку и в заданное время.

В течение третьего лунного дня самоходный аппарат преодолел 1.936 метров. Общее расстояние, пройденное луноходом за время его активного функционирования в районе моря Дождей, составило 3.655 метров.

В соответствии с научной программой были исследованы новые участки лунной поверхности. Установленная на борту фототелевизионная аппаратура позволила получить стереоскопические панорамы с детальным изображением микрорельефа. Эти данные использовались для топогеодезических и геолого-морфологических исследований поверхности.

По трассе движения проводились измерения физико-механических свойств лунного грунта с помощью пенетрометра и определение химического состава рентгеновским спектрометром. Кроме того, специальный счетчик спектрометра проводил измерения интенсивности солнечного и галактического космического излучения.

Детекторы радиометра лунохода продолжали регистрировать потоки корпускулярного космического излучения. В отличие от второго лунного дня третий день характеризовался спокойной радиационной обстановкой, за исключением 19 и 20 января, когда было зафиксировано возрастание интенсивности потока протонов малых энергий в несколько десятков раз.

В ходе третьего лунного дня с помощью рентгеновского телескопа продолжались измерения рентгеновского космического излучения. При этом были исследованы тридцать участков небесной сферы, лежащих как в плоскости галактики, так и под большими углами к ней. В трех участках было отмечено увеличение потоков излучения в несколько раз.

В сеансе связи, проведенном 20 января, были осуществлены операции по подготовке самоходного аппарата к лунной ночи. Луноход установлен в требуемое ориентированное положение. Бортовые системы лунохода функционируют нормально. Температура в приборном отсеке составляет плюс 18 градусов по Цельсию, давление — 753 миллиметра ртутного столба.

С 21 января по 7 февраля луноход будет находиться в стационарном положении. В этот период с борта лунохода будет приниматься телеметрическая информация о состоянии его систем.

Двухмесячная программа научно-технических экспериментов и ходовых испытаний автоматического аппарата «Луноход-1» выполнена.

Космический эксперимент на поверхности Луны продолжается.

ПЛЕНУМ УЗСОВПРОФА

В Ташкенте состоялся пленум Республиканского совета профсоюзов. Обсужден вопрос о работе профсоюзных организаций Ферганской области по выполнению социалистических обязательств, принятых коллективами трудящихся в честь XXIV съезда КПСС. Пленум утвердил бюджет профсоюзов республики, а также бюджет Государственного социального страхования на 1971 год.

(УзТАГ).

ПРЕДПУСКОВЫЕ ЗАБОТЫ

НА СТРОИТЕЛЬСТВЕ АЛМАЛЫКСКОГО ЗАВОДА БЫТОВОЙ ХИМИИ

Внушительных размеров сооружение из бетона, стали и стекла напоминает со стороны ряд ангаров, составленных вплотную. Рядом с ним четырехэтажное здание административно-бытового корпуса. Оно соединено с основным сооружением крытой галереей. Тут же корпуса компрессорной станции и других вспомогательных служб. Это — комплекс Алмалыкского завода бытовой химии, одного из крупнейших в стране.

Строительные и монтажные работы здесь почти завершены.

Вместе с директором строящегося предприятия Б. А. Максумовым идем по светлым цехам. На новеньких станках и агрегатах — марки фирм Чехословакии, Польши, Италии, Франции, Советского Союза.

— Первая очередь завода, — поясняет директор,— будет выпускать продукции на 10,5 миллиона рублей в год. Вторую очередь введем в будущем году, и тогда мощность предприятия более чем утроится. 95 процентов всех работ выполнят автоматы и полуавтоматы. Параллельно будут изготовляться фасонные заготовки различной тары с красочными этикетками.

Во временном помещении дирекции завода меня ознакомили с образцами будущей продукции. Приятное впечатление оставляют разнообразие и оригинальность тары: причудливые флакончики, банки, тюбики. Все ярко, броско. В общей сложности — продукция более 50 наименований.

— Завод будет производить настолько разнообразные товары, что многие домохозяйки пока даже и не слышали о них, — рассказывает начальник производственно-технического отдела Всесоюзного объединения по производству химических товаров народного потребления, председатель государственной комиссии по приему завода Г. Г. Бонвич. — Чтобы лучше популяризировать продукцию завода, мы рассчитываем уже в ближайшие месяцы устроить выставки в Ташкенте. Постараемся обеспечить тут же продажу препаратов. Такие же выставки будут созданы в областных центрах и других городах республики.

Но все это пока в будущем. На пути продукции нового завода к потребителю есть препоны.

Хотя уже выполнен значительный объем строительно-монтажных работ, ввод в установленные сроки нового предприятия под угрозой.

Прежде всего сдерживают завершение строительства проектировщики Киева. В проектно-сметной документации много недоработок и пробелов. Между тем вопросы, которые возникают почти ежедневно и требуют оперативного решения, рассматриваются медленно. На строительных площадках нет компетентных представителей проектной организации, облеченных правом решать на месте возникающие проблемы.

Вот один из примеров. Завод не может начать работу без резервной линии электропередачи. А о ней проектировщики начали думать только сейчас, накануне пуска, хотя заказчик напоминал об этом восемь месяцев назад. Трасса линии до сих пор даже не согласована с горисполкомом Алмалыка, который должен утвердить прокладку кабеля на территории города.

И новый завод, и проектный институт подчинены одному главку. Руководители главка должны немедленно решить вопрос о линии электропередачи.

Вспоминается строительство алмалыкских химического и цинкового заводов. Здесь постоянно присутствовала группа проектировщиков всех профилей, оперативно решавшая возникавшие вопросы. Такая группа нужна в предпусковые дни и на заводе бытовой химии.

Задерживается ввод в строй котельной — монтажники не завершили обвязку котла. А без тепла в помещениях в зимних условиях невозможно вести отделочные работы.

Более сложно обстоит дело с завершением кровельного покрытия. Долгое время не было руберойда. Когда же его достали, началась непогода. «Термоизоляция» несколько раз начинала работу, но атмосферные осадки и низкая температура срывали ее. Здесь нужно будет использовать все погожие дни и завершить работы быстро, организуя в случае необходимости три смены.

Уже сегодня нужно решать вопрос о кадрах завода. Особенно о таких специалистах, как теплотехники, станочники, электрики, сантехники, — их не хватает. Дирекции завода с помощью партийных и советских организаций города необходимо организовать набор и учебу рабочих.

Завод бытовой химии в Алмалыке должен войти в строй в канун открытия XXIV съезда КПСС. Дело чести проектировщиков, строителей, заказчиков — сдержать свое слово. Пуск нового предприятия будет их подарком съезду партии.

И. ЛОПАТИН.
Спец. корр. «Правды Востока».

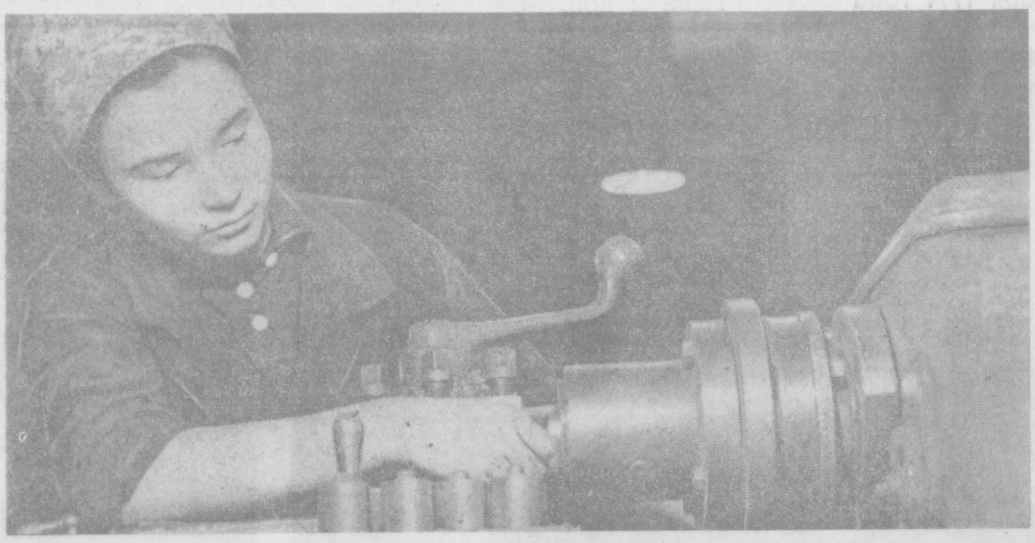

На заводе «Таштекстильмаш» хорошо знают молодую работницу Зухру Тухватуллину. Она хорошо освоила токарное дело. На ударной трудовой предсъездовской вахте Зухра ежедневно сменные задания выполняет на 130—140 процентов. На снимке: З. Тухватуллина вытачивает деталь к текстильной машине.

Фото Л. ГЛАУБЕРЗОНА.

ОТ СЪЕЗДА К СЪЕЗДУ

ВСЕГДА В ПОИСКЕ

Х. ТУЛЯГАНОВ.
Министр геологии Узбекской ССР, лауреат Ленинской премии

С чувством гордости за свою Родину вступили советские люди в новый, 1971 год — год XXIV съезда КПСС. По всей стране ширится соревнование за достойную встречу съезда, который подведет итоги свершенного в минувшем пятилетии и определит задачи коммунистического строительства на новом этапе.

Во всех отраслях народного хозяйства идет сейчас смотр проделанного, изучается накопленный опыт. Анализируем его и мы, геологи.

Решениями XXIII съезда партии предусматривалось создание в Узбекистане новой отрасли промышленности — золотодобывающей. Геологи сделали все, чтобы выполнить эту задачу, подготовив минерально-сырьевую базу для нового валютного цеха страны. В 1969 году вступил в строй Мурунтауский горно-обогатительный комбинат, в 1970 году начала действовать Чадакская золотоизвлекательная фабрика. Поступает в промышленную переработку золотая руда из Кочбулака.

В результате проведенных за пятилетие геологоразведочных работ получены качественно новые данные, расширяющие перспективы Узбекистана, повышающие обеспеченность действующих, строящихся и проектируемых предприятий, создающие условия для дальнейшего интенсивного развития народного хозяйства республики.

В Центральных Кызылкумах и других районах выявлены перспективные золотоносные площади, месторождения олова и вольфрама, ртути и плавикового шпата, калийных солей и фосфоритов. Значительно расширены перспективы на медь, свинец и цинк. Повысилась эффективность геологоразведочных работ на нефть и газ. Открыто шестнадцать новых месторождений. Прирост условного топлива на один метр проходки увеличился за пятилетие в два раза, а стоимость одной тонны условного топлива по сумме всех затрат снизилась почти на двести процентов.

Промышленности строительных материалов за минувшие годы передано сто месторождений кирпичного сырья, песчано-гравийных материалов и облицовочного камня. На строительстве филиала Музея имени В. И. Ленина в Ташкенте и на других объектах широко были использованы местные облицовочные материалы. Для облицовки станции будущего метро в Ташкенте мы предложим красный и серый граниты, мраморы различных расцветок, габбро и другие декоративные и облицовочные камни.

Значительно возрос объем гидрогеологических и инженерно-геологических исследований, в результате которых выявлены месторождения подземных вод, обеспечившие водоснабжение Ташкента, Чирчика, Ангрена, Алмалыка, Карши, Гулистана, Намангана, Андижана, многих районных центров, а также колхозов и целинных совхозов в Голодной и Каршинской степях, низовьях Аму-Дарьи и в Каракалпакии. Для водоснабжения колхозов и совхозов пробурено и передано в эксплуатацию более ста скважин.

Площадь мелкооазисного артезианского орошения за счет подземных вод увеличена до 7.000 гектаров, площадь обводнения пастбищных угодий — до 29 миллионов гектаров. Специальными исследованиями обосновано применение вертикального дренажа в Каршинской, Голодной и Джизакской степях, Кувинском районе Ферганской долины, в Шерабад-Сурхандарьинской депрессии.

Гидрогеологические работы, осуществленные нами в последние годы, значительно увеличивают возможности дальнейшего развития сельского хозяйства республики, способствуют повышению урожайности хлопчатника, овощей, бахчевых, фруктов, дальнейшему развитию животноводства.

Проведены широкие геолого-геофизические исследования ташкентского сейсмоопасного района, результаты которых использованы для обоснования сейсмостойкости застройки столицы, включая гражданское и промышленное строительство и сооружение метрополитена.

Годы пятилетки отмечены ростом важнейших экономических показателей. Себестоимость геологоразведочных работ снижена на 12,1 процента. Получена прибыль почти в 50 миллионов рублей. Производительность труда на геологоразведочных работах выросла на 27,3 процента, на глубоком бурении на нефть и газ — на 10,5 процента, по промышленным предприятиям — в два раза. Опережение роста производительности труда против роста средней заработной платы в целом по министерству составило пять процентов.

Реализация предложений, внесенных при обсуждении Письма ЦК КПСС, Совета Министров СССР, ВЦСПС и ЦК ВЛКСМ по лучшему использованию резервов производства и режиму экономии, позволила снизить материальные, трудовые и денежные затраты. Только за 9 месяцев 1970 года сэкономлено 1.647 тонн условного топлива, более 2 миллионов киловатт-часов электроэнергии, более 1.000 тонн труб, металла, значительное количество тампонажного цемента, буровой глины и других материалов. Общая экономическая эффективность от реализации предложений составила около 2,3 миллиона рублей.

В 1969 году на новый порядок планирования и экономического стимулирования переведены два завода (Бухарский и Ташкентский), а в 1970 году — тресты «Самаркандгеология» и «Узбекгидрогеология». Работая в новых условиях, они заметно улучшили свои производственные и технико-экономические показатели. Сейчас ведется подготовительная работа к переводу на новые условия всех организаций министерства.

Все активнее используются достижения науки, техники, передового опыта. Объем высокоэффективных способов бурения — алмазного, малыми диаметрами, бескернового — возрос до 72 процентов от общего объема. Повысился уровень механизированной и скоростной проходки горноразведочных выработок. Ее объем на базе применения современного горнопроходческого оборудования и механизмов достиг 96 процентов от общего объема.

Совершенствовались техника и технология бурения и испытания скважин в сложных геологических условиях. Освоение и широкое внедрение высоконапорного устьевого оборудования, создание прочных конструкций скважин и стабильных тяжелых глинистых растворов позволили широко развернуть работы по разведке месторождений с аномально высокими пластовыми давлениями продуктивных горизонтов.

Ощутимую отдачу приносит перевооружение геологоразведочных организаций горнобуровой техникой, современным оборудованием и транспортом, лабораторной и геофизической аппаратурой. Внедрение геохимических, геофизических, аэрофото и других прогрессивных методов исследований намного повысили качество и научный уровень проводимых работ.

Среди эффективных методов анализа и изучения вещественного состава минерального сырья прежде всего надо отметить ядерно-физические методы. Мирный атом завоевывает все более прочные позиции и в полевой геологии. Разработанный нашими организациями активационный каротаж позволяет проводить количественное определение флюорита в скважинах; он положен в основу подсчета запасов месторождений плавиковошпатового сырья.

Крепнет связь геологии и математики. Математические методы, электронно-вычислительные машины стали нашими помощниками при обработке обширного потока геологических, геофизических, геохимических и гидрогеологических данных. Многое сделано в этом направлении Узбекским геофизическим трестом, сотрудниками геологических институтов, работниками производственных организаций. В конце минувшего года в министерстве создали Вычислительный центр, оснащенный машиной БЭСМ-4.

Пятилетний план развития и внедрения новой технологии и научно-технических достижений у нас перевыполнен. Общий экономический эффект составил более десяти миллионов рублей.

В организациях министерства создано 60 советов, 186 творческих групп и бригад НОТ, которые вносят весомый вклад в борьбу за технический прогресс. Многое сделали рационализаторы и передовики производства. С начала пятилетки экономия от внедрения изобретений и рационализаторских предложений составила почти 5 миллионов рублей.

В ведение нашего министерства перешли научно-исследовательские институты геологического профиля, расположенные в нашей республике, — ГидроИНГЕО, ИГИРНИГМ и САНГИМС. Сплав науки с производством, тесное содружество ученых с геологами-практиками позволят добиться новых успехов, существенно поднять эффективность геологоразведочных и научно-исследовательских работ. Общими усилиями внедряются новые методы и способы геологического прогнозирования, прогрессивные технологические схемы, высокоэффективные приборы и аппаратура. Плодотворно развивается содружество геологов республики с научно-исследовательскими институтами Москвы, Ленинграда и других городов СССР.

Один из отраднейших итогов пятилетки — рост кадров. Армия геологов пополнилась большим отрядом способной, пытливой молодежи. Увеличилась прослойка местных национальных кадров. Среди них — руководители партий, экспедиций, трестов. Эти кадры составляют основное ядро инженерно-технического персонала нефтегазоразведочных трестов, экспедиций, институтов.

Успешному выполнению производственных планов пятилетки во многом способствовало массовое социалистическое соревнование. Особенно широко развернулось оно в связи с празднованием 50-летия Великого Октября и 100-летия со дня рождения В. И. Ленина, подготовкой к XXIV съезду КПСС.

Дальнейшее развитие получило движение за коммунистический труд. В наших организациях оно охватило свыше 11 тысяч человек. Сейчас 4.750 работникам и 16 коллективам присуждено высокое звание ударников и коллективов коммунистического труда.

На предсъездовской трудовой вахте по инициативе тружеников трестов «Узбекгидрогеология», «Ташкентгеология» и «Узбекфизика» все предприятия и организации министерства приняли повышенные обязательства.

Буровые и горнопроходческие бригады, возглавляемые мастерами А. И. Базаровым, О. Бахретдиновым, А. Болушевым, Ш. Балтабаевым, К. Джураевым, Р. С. Курбашевым, А. М. Козловым, П. С. Кочергиным, А. М. Рухленко, Х. К. Сафариатовым, Тен-Вен-Хак и многими другими передовиками, успешно борются за досрочное выполнение заданий первого квартала пятилетки.

Прославленная бригада коммуниста Павла Степановича Прокопца из Мурунтау уже работает в счет 1973 года. В прошлом году эта бригада сэкономила различных материалов на 20 тысяч рублей, средняя выработка в месяц на одного проходчика составила здесь 15,3 метра. Среди проходчиков Кочбулака отличается бригада Василия Бурцева, в Алмалыкской экспедиции — буровая бригада коммуниста Ивана Коваленко, в экспедициях треста «Бухаранефтегазразведка» — буровые бригады Хатамбая Рахимова, Махмуда Исаева, Сангина Эргашева. Теперь надо сделать так, чтобы опыт знатных мастеров стал достоянием всех. К этому призывает нас постановление ЦК КПСС «О широком распространении опыта работы передовых буровых бригад в нефтяной промышленности и геологоразведочных организациях».

Геологов называют романтиками. Видимо, потому, что большей частью они находятся в полевых условиях. Труд их нелегок. Тем важнее забота о них и министерства, и руководителей организаций. В последние годы преобразились, похорошели многие поселки геологоразведчиков. В Бухаре, Карши, Кунграде и Ангрене начато строительство четырех новых комплексных жилых поселков. Много жилья для геологов возведено в Самарканде, Ташкенте, Нукусе, Коканде. За годы пятилетки построено также 18 детсадов на 1.215 мест, два пионерских лагеря, одиннадцать клубов, четыре школы, два дома отдыха.

Опыт, накопленный после XXIII съезда партии, поучителен. Все лучшее мы берем на вооружение. Практические достижения и научно-технические обобщения позволяют нам высказать уверенность, что в новой пятилетке крупные месторождения золота, цветных и редких металлов, других полезных ископаемых будут открыты во многих районах Узбекистана, и в первую очередь в Кызылкумах. Это намного обогатит минерально-сырьевую базу золотодобывающей и нефтегазодобывающей промышленности, цветной металлургии, промышленности нерудного сырья и строительных материалов, водоснабжения городов, предприятий, сел и кишлаков, мелиорации земель.

Развитие геологоразведочных работ, повышение их результативности будет осуществлено главным образом за счет применения новых технологических приемов, совершенствования методики, механизации трудоемких процессов, внедрения прогрессивных методов исследований, обработки геологической и геофизической информации, создания автоматизированных систем управления производством. Предстоит настойчивая борьба с имеющимися недостатками за обеспечение высокой эффективности труда.

Геологоразведчики Узбекистана не раз показывали примеры вдохновенной работы. Они и впредь будут доблестно трудиться во славу нашей Родины.

ВЫШЕЛ В СВЕТ...

Вышел в свет январский номер журнала Центрального Комитета Коммунистической партии Узбекистана «Партийная жизнь». Он открывается сообщением о пленуме Центрального Комитета Компартии Узбекистана. «К новым успехам и свершениям» — так озаглавлена передовая статья.

Под рубрикой «Навстречу XXIV съезду КПСС» опубликованы статьи заместителя Председателя Совета Министров Узбекской ССР, председателя Госплана Узбекской ССР С. Зиядуллаева «Узбекистан индустриальный» и редакционная — «Задачи идеологической работы».

Журнал дает изложение постановления ЦК КП Узбекистана «О работе Ферганского горкома партии по руководству лекционной пропагандой».

В разделе «Организационно-партийная работа» публикуются статьи заведующего отделом Хорезмского обкома партии И. Сорокина «Деловитость, организованность, принципиальность» и первого секретаря Андижанского горкома партии С. Абидова «Улучшаем руководство общественными организациями». Под рубрикой «На районных партийных конференциях» напечатаны материалы В. Гугунова «Смотреть в будущее, идти вперед», Р. Булатова «Боевая программа целинников», М. Мурадова «Ведущая сила».

В помощь изучающим основы партийного строительства журнал дает статью кандидата исторических наук Л. Иванова «Программа и Устав КПСС — важнейшие документы партии». Публикуется статья главного редактора журнала «Узбекистон коммунисти» — «Коммунист Узбекистана» А. Иваженко «Пламенный пропагандист идей марксизма-ленинизма».

Раздел «Идеологическая работа и жизнь» представлен статьями инструктора отдела пропаганды и агитации ЦК КП Узбекистана К. Джуманиязова «Партийную учебу — на уровень новых задач», Н. Захариной «Новые праздники, новые традиции», Б. Гольдина «Дело всех и каждого».

Журнал содержит также разделы «Письма и корреспонденции», «Критика и библиография».

ПРЕБЫВАНИЕ В МОСКВЕ ДЕЛЕГАЦИИ ЦЕНТРАЛЬНОЙ КОНТРОЛЬНО-РЕВИЗИОННОЙ КОМИССИИ КПЧ

С 18 по 21 января в Москве находилась делегация Центральной контрольно-ревизионной комиссии КПЧ во главе с председателем комиссии Милошем Якешем.

Чехословацкие товарищи ознакомились с опытом организации партийного контроля и ревизионной работы КПСС. Они имели встречи и беседы с членом Политбюро ЦК КПСС, председателем КПК при ЦК КПСС А. Я. Пельше, секретарем ЦК КПСС И. В. Капитоновым, с председателем Центральной ревизионной комиссии КПСС Г. Ф. Сизовым, а также в отделах ЦК КПСС. Члены делегации посетили Московский горком КПСС, где беседовали с кандидатом в члены Политбюро ЦК КПСС, первым секретарем МГК КПСС В. В. Гришиным.

21 января делегация отбыла на родину.

«КОСМОС-392» В ПОЛЕТЕ

21 января 1971 года в Советском Союзе произведен очередной запуск искусственного спутника Земли «Космос-392». На борту спутника установлена научная аппаратура, предназначенная для продолжения исследований космического пространства.

(ТАСС).

В МЕСТНЫХ СОВЕТАХ

ОТЧЕТЫ ДЕПУТАТОВ

Ташкентский облисполком рассмотрел вопрос о ходе отчетов депутатов областного Совета перед своими избирателями. На собраниях трудящихся уже отчитались 360 депутатов из 365. Избиратели внесли свыше тысячи предложений. Организованно, при высокой активности избирателей прошли собрания в Янгиюльском, Калининском, Бостанлыкском районах, городах Чирчике, Бекабаде, Алмалыке. Выступавшие дали наказы местным Советам: глубже вникать в экономику промышленного и сельскохозяйственного производства, больше заниматься благоустройством городов, поселков и кишлаков, расширить сеть бытовых комбинатов, культпросветучреждений, детских садов и яслей.

Исполком областного Совета наметил меры по быстрейшему осуществлению предложений и критических замечаний, высказанных избирателями на встречах с депутатами.

ДЛЯ МАТЕРИ И РЕБЕНКА

По рекомендации постоянной комиссии Сурхандарьинского областного Совета депутатов трудящихся по здравоохранению и социальному обеспечению облисполком обсудил вопрос о том, как на местах соблюдается законодательство об охране материнства и детства.

В городах и селах быстро расширяется сеть родильных домов, детских учреждений. Ежегодно значительные средства выделяются на государственные пособия женщинам-матерям. Исполкомы районных и кишлачных Советов на своих заседаниях чаще стали слушать вопросы, связанные с соблюдением законов, охраняющих права матерей и детей.

Вскрыты и недостатки. В некоторых районах затягивается строительство детских садов и яслей. Мало внимания уделяется воспитательной работе в дошкольных учреждениях. Есть случаи, когда руководители отдельных предприятий, колхозов, совхозов, учреждений отказывают женщинам-матерям в трудоустройстве, не создают нормальных условий для работы подросткам.

Исполком областного Совета наметил конкретные меры по расширению строительства детских дошкольных учреждений, улучшению в них воспитательной работы, строжайшему соблюдению законодательства об охране материнства и детства.

КАК ЖИВЕШЬ, ЦЕЛИННИК?

Десятки благоустроенных поселков выросли в последние годы в районах нового орошения Голодной степи. В них создан целый комплекс удобств для населения. Открыты столовые, магазины, бытовые комбинаты, бани, проложена водопроводная и канализационная сеть. Имеются клубы, библиотеки, кинотеатры...

Исполком Сырдарьинского областного Совета рассмотрел вопрос о работе предприятий и учреждений по культурно-бытовому и торговому обслуживанию целинников.

Отмечены и заботливое отношение к нуждам голодностепцев, и упущения. В магазинах и ларьках некоторых целинных совхозов иногда отсутствуют товары первой необходимости. В столовых зачастую бывает однообразное меню да и качество обедов не всегда высокое. Есть нарекания на плохую работу бытовых и коммунальных предприятий. В некоторых совхозах продолжительное время закрыты бани. С перебоями работают водопровод и канализация. В ряде поселков котельные не подготовлены к холодам. Исполкомы поселковых Советов мирятся с неудовлетворительной работой некоторых клубов, библиотек, кинотеатров, дошкольных учреждений. Не везде налажены автобусное сообщение, почтово-телеграфная связь.

Исполком областного Совета обязал райисполкомы и поселковые Советы немедленно устранить недостатки, повседневно контролировать работу бытовых предприятий, культурно-просветительных учреждений и торговых организаций.

НА КЛУБНЫЙ ОГОНЕК

Тысячи тружеников городов Бухарской области вечерами идут на огонек клубов и библиотек. Как они проводят здесь свободное время? Что делают культпросветучреждения для того, чтобы полнее удовлетворять их запросы? Эти вопросы обсудил исполком областного Совета.

Отмечено, что в городах выросла сеть клубов, красных уголков и библиотек. Только за прошлый год книжный фонд увеличился на 15 тысяч томов. Разнообразнее стала культурно-массовая работа. Большой популярностью у тружеников пользуются тематические вечера, встречи со знатными людьми, викторины, читательские конференции, коллективные обсуждения просмотренных кинофильмов.

Вместе с тем, как отмечалось на заседании исполкома, еще не везде уделяется внимание развитию и улучшению работы культпросветучреждений. Застройка новых жилых массивов ведется без очагов культуры, и жители вынуждены ехать в кинотеатры и клубы, расположенные в центре города. В Зарафшане городской Дом культуры находится в неприспособленном помещении. В отдельных клубах Бухары негде заниматься участникам художественной самодеятельности. Мало внимания уделяется народным театрам. Так, Навоийский театр за последние два года поставил только один спектакль. Слабо развивается сеть народных университетов.

Исполком областного Совета указал областному управлению культуры и горисполкомам на крупные недостатки в работе культпросветучреждений. Разработаны меры по улучшению деятельности очагов культуры.

НОВЫЕ РИТУАЛЫ

В новом кишлаке должны быть и современные традиции, ритуалы и обряды — так решили депутаты на одной из сессий Юкарыбагского кишлачного Совета Ургенчского района.

Свое решение депутаты кишлачного Совета настойчиво проводят в жизнь. В кишлаке открыт Дом счастья. В торжественной обстановке проводятся регистрация молодоженов, вручение свидетельства о рождении ребенка, выдача паспортов. В сельском клубе организуются комсомольские свадьбы, чествование передовиков социалистического соревнования, проводы ветеранов труда на пенсию.

Широкое распространение получили новые традиции и ритуалы в Караманском, Чандаркиятском, Бекабадском кишлачных Советах. Интересно, с большой выдумкой здесь проводятся праздники весны, первой коробочки, Пахта байрами, дни допризывника, вручение юношам и девушкам колхозных книжек, чествование юбиляров. В колхозах имени Ленина, имени Карла Маркса, «Комсомол» созданы общественные советы по внедрению новых традиций и ритуалов.

Исполком Ургенчского райсовета одобрил инициативу депутатов Юкарыбагского, Караманского, Чандаркиятского и Бекабадского кишлачных Советов и предложил всем исполкомам кишлачных Советов перенять их опыт.

НА СТРОЙКАХ КИТАБА

Китабский район — в лесах новостроек. Только районное межколхозное строительное управление в минувшем году построило 2 тысячи квадратных метров жилья, школу на 680 мест, кинотеатр, 10 полевых станов, много производственных и культурно-бытовых объектов. Широкое строительство своими силами ведут колхозы имени Навои, имени Ахунбабаева, имени XIX партсъезда и другие.

Еще больший размах получит капитальное строительство в новом пятилетии. Только на освоение Макридского целинного массива государство выделило 13 миллионов рублей.

Но есть и нерешенные задачи. В строительных организациях слабо развивается индустриальная база, плохо используются механизмы, велика текучесть кадров. Затягивается сдача объектов в эксплуатацию.

Китабский райисполком, обсудив этот вопрос, определил задачи строителей на первый год девятой пятилетки.

В библиотеке ташкентской школы № 106 насчитывается более трех тысяч томов. Каждая книга чиста и опрятна, обернута бумагой. Это дело активистов библиотеки. На снимке: в читальном зале.

Фото К. РАЗЫКОВА и М. ЮСУПДЖАНОВОЙ. (УзТАГ).

ДРУЗЬЯ ОПЕРЫ

ПРИ театре имени А. Навои создан «Клуб любителей оперной музыки». Его цель — широкая пропаганда оперного искусства. В планах клуба — встречи любителей музыки с артистами оперы, старыми мастерами и молодыми, знакомство с произведениями советских композиторов, русской и зарубежной классикой.

Активисты клуба задумали создать его «филиалы» на предприятиях, в вузах, школах Ташкента.

На фирме «Красная заря» клуб уже действует. Недавно во Дворце культуры швейников состоялось его первое заседание. Один из организаторов клуба музыковед А. Саидов выступил с лекцией о том, что такое опера. Его рассказ иллюстрировался сценами из опер «Севильский цирюльник», «Кармен», «Русские люди», «Ойджамал» в постановке театра имени Алишера Навои. Собравшиеся во дворце познакомились с ведущими артистами театра — заслуженными артистами республики О. Кучликовой, С. Беньяминовым, представителями молодого поколения В. Сорокиной, Т. Барановой, концертмейстером Е. Садиковой.

Первое заседание прошло интересно, и участники договорились встречаться каждый месяц.

Много желающих участвовать в работе клуба оказалось в институте ирригации и механизации сельского хозяйства. Первое заседание здешнего филиала проходило на днях в переполненном актовом зале этого учебного заведения. Студенты и преподаватели встретились с автором и первыми исполнителями комической оперы «Проделки Майсары» — заслуженным деятелем искусств Узбекской ССР композитором Сулейманом Юдаковым, народной артисткой СССР Халимой Насыровой, народными артистами Узбекской ССР Фазлитдином Шамсутдиновым, Каримом Закировым, Саттаром Ярашевым, Джамалом Низамходжаевым, заслуженным артистом республики Михаилом Давыдовым, солисткой театра Рано Хидоятовой, концертмейстером Светланой Парковой. Участвовали в этом заседании также один из создателей клуба директор театра имени А. Навои, доктор искусствоведения М. Рахманов, директор Дома актера Театрального общества Х. Икрамов.

Начало доброму делу положено. И начало оказалось успешным. Кстати, Ташкентский клуб любителей оперной музыки — первый в стране.

Деятельность клуба не ограничивается подобными встречами. Начиная с февраля, намечено регулярно проводить его заседания и в форме радио- и телепередач.

В добрый час, новый клуб!

Т. МОИСЕЕВА.

ВАЖНОЕ ИССЛЕДОВАНИЕ

КНИЖНАЯ ПОЛКА

СПЕЦИАЛЬНЫХ исследований по истории возникновения и развития земельного права в Узбекистане до сих пор не было. Этот пробел в значительной мере восполняет монография И. Джалилова*).

Работа, освещающая опыт Узбекской ССР по разрешению земельного вопроса на сложном историческом пути развития от феодализма к социализму, минуя капиталистическую фазу развития, приобретает не только историко-правовое, научное, но и международное значение. Ряд стран Азии и Африки, минуя капитализм, закладывают фундамент строительства социализма. В связи с этим они, естественно, обращают свое внимание на опыт нашей страны и прежде всего ее бывших национальных окраин.

В работе довольно подробно исследуются вопросы правового регулирования земельных отношений в дореволюционной Средней Азии и, в частности, регулирование земельных отношений как нормами шариата, так и нормами обычного права.

Основное внимание в работе уделено советскому земельному праву в период строительства социализма. Исследование их автор начинает с выяснения самого понятия советского земельного права — самостоятельной отрасли советского социалистического права.

И. Джалилов подробно раскрывает значение ленинского декрета «О земле» и, в частности, его значение в утверждении социалистических земельных отношений и возникновении земельного права в Узбекистане. Изучая дальнейший процесс общественного развития, автор выясняет условия, предопределившие возможность осуществления национализации земли в Узбекистане проведением земельно-водной реформы.

В работе подробно прослеживается развитие советского земельного права в Узбекистане в периоды создания социалистической индустрии и победы колхозного строя, завершения реконструкции народного хозяйства и победы социализма в СССР, в период упрочения социалистического общества, в годы Великой Отечественной войны. Особое внимание уделено освещению развития советского земельного права в Узбекистане в послевоенный период и в период полной и окончательной победы социализма.

Автор, однако, не ограничивает пределы своего исследования проблемами прошлого. Анализируя состояние современного земельного законодательства и практику его осуществления в республике, он аргументирует ряд интересных предложений по дальнейшему совершенствованию законодательства и, в частности, по проекту Земельного кодекса республики. Весьма интересны его суждения относительно развития советского земельного, водного и водно-мелиоративного законодательства. Ряд вносимых им предложений уже осуществлен в жизни — как в Примерном Уставе колхоза, так и в соответствующих нормативных актах, принятых компетентными органами республики.

В целом работа И. Джалилова, являющаяся серьезным монографическим исследованием, представит интерес для научных и практических работников, а также для студентов и всех тех, кто интересуется вопросами советского земельного права.

А. АГЗАМХОДЖАЕВ, член-корреспондент Академии наук Узбекской ССР, доктор юридических наук, Н. КИСЕЛЕВ, кандидат юридических наук, П. ТАТАРСКИЙ, начальник Главного управления землеустройства, заслуженный землеустроитель Узбекской ССР.

*) И. Джалилов. Возникновение и развитие советского земельного права в Узбекистане. «Фан», Т., 1970.

ПЕРВЫЕ СТАРТЫ СПАРТАКИАДЫ

С ЗАСЕДАНИЯ ОРГКОМИТЕТА

НА ДНЯХ под председательством заместителя Председателя Совета Министров Узбекской ССР М. Турсунова состоялось очередное заседание Организационного комитета по подготовке к проведению XV Всеузбекской спартакиады и подготовке спортивной делегации Узбекистана к участию в V летней Спартакиаде народов СССР.

На заседании были заслушаны сообщения областных организационных комитетов: Андижанского — заместителя председателя облисполкома Т. Каримовой, Самаркандского — председателя областного комитета по физической культуре и спорту Н. Каримова.

— В Андижанской области, — отметила в своем выступлении тов. Каримова, — в состязаниях первого этапа спартакиады, которые проводятся в коллективах физкультуры, уже приняло участие около 133 тысяч человек. В ходе соревнований подготовлены один мастер спорта, 15 кандидатов в мастера, 65 перворазрядников, около тысячи спортсменов второго разряда и более 15 тысяч спортсменов массовых разрядов. Построены в коллективах физкультуры 26 волейбольных и баскетбольных площадок, плавательный бассейн.

— Однако, — сказала тов. Каримова, — мы считаем, что в области еще многое надо сделать, чтобы добиться подлинной массовости спартакиадных стартов, роста мастерства.

Что ж, такая самокритичность, как говорится, была уместной. Ведь, как выяснилось в процессе обсуждения, в Андижанской области спортивные дела действительно пока идут не очень хорошо. До сих пор ощущается острая нехватка спортивных баз, инвентаря, оборудования. В 70 коллективах физкультуры соревнования первого этапа вообще не проводились. За целый год ни один андижанец не стал рекордсменом республики. А это в свою очередь означает, что в такой экономически мощной, имеющей большое население области не выполняют поставленных задач и по развитию массовости физкультурного движения, и по воспитанию высококвалифицированных спортсменов. Происходит это потому, что руководители отдельных предприятий, колхозов, совхозов, учебных заведений не прониклись чувством высокой ответственности за постановку физического воспитания. Вот тут бы и вмешаться областному оргкомитету и, используя свои полномочия, потребовать неукоснительного выполнения поставленных директивными органами задач. Однако такой решительности не было проявлено.

Многие помнят, что наряду со столицей Узбекистана Самарканд когда-то был основным спортивным центром республики. Однако за последние годы самаркандцы резко сдали свои позиции, стали занимать на республиканской, а тем более на всесоюзной арене весьма скромные места.

Судя по данным, которые привел в своем выступлении председатель Самаркандского областного комитета по физкультуре и спорту Н. Каримов, в минувшем году были предприняты шаги к возрождению былой славы. Здесь воспитаны один мастер международного класса и чемпион Европы, 10 мастеров спорта, 39 кандидатов в мастера и 444 перворазрядника.

Несколько усилили самаркандцы и внимание к строительству спортивных сооружений, пропаганде физической культуры и спорта.

Факты, что и говорить, отрадные. Но в работе самаркандских спортивных организаций сейчас, в ходе проведения первого этапа спартакиадных соревнований, есть существенные изъяны. Взяв курс на мастерство, здесь забыли о массовости, ослабили контроль за деятельностью главного звена — коллективов физкультуры. И как следствие, из 358 коллективов спартакиадные состязания прошли лишь в 267 и в них приняло участие мизерное число физкультурников — 48.448.

В Самарканде — втором вузовском центре Узбекистана — еще слабо поставлена физкультурно-спортивная работа в высших и средних учебных заведениях, низок коэффициент полезного действия спортсооружений.

Сообщение о ходе подготовки спортсменов добровольно-спортивных обществ профсоюзов Узбекистана к V Спартакиаде народов СССР на оргкомитете сделал заведующий отделом физкультуры и спорта У. Бектемиров.

— Профсоюзные спортсмены, — сказал он, — составляют почти три четверти всей спортивной делегации республики. Это наша спортивная элита, воспитанная в коллективах физкультуры, в таких массовых соревнованиях, какими являются старты первого этапа спартакиады. Не случайно поэтому сейчас этим состязаниям уделяется большое внимание. В прошлом году в спартакиадных соревнованиях приняло участие более 400 тысяч профсоюзных спортсменов. Но массовость, отметил тов. Бектемиров, была бы еще большей, если бы в городах оказывали должное внимание спортивному строительству. Сейчас, например, Узсовпроф имеет возможность соорудить резино-битумные дорожки на стадионах Самарканда, Ферганы, Намангана, Карши, Андижана и Коканда. А вот строителей нет. Затянулось сооружение стадиона в Нукусе.

Оргкомитет признал ход проведения первого этапа спартакиадных соревнований в Андижанской и Самаркандской областях недостаточным и поручил областным оргкомитетам в кратчайший срок устранить отмеченные серьезные недостатки, обеспечить успешное проведение соревнований в коллективах физкультуры.

Министерству торговли, Министерству легкой промышленности республики, Узбекбрляшу, Управлению мебельной и деревообрабатывающей промышленности и Узспортторгу в десятидневный срок поручено внести соответствующие предложения в оргкомитет по обеспечению спортивной формой и инвентарем коллективов физкультуры и сборных команд областей. На следующем заседании оргкомитета решено заслушать доклады указанных министерств и ведомств по выполнению постановления Совета Министров республики от 2 апреля 1970 года.

Для проверки хода подготовки физкультурных коллективов к XV Всеузбекской спартакиаде в Каракалпакскую АССР и области республики направляются представители спорткомитета и Узсовпрофа.

На заседании республиканского оргкомитета был заслушан также вопрос о мероприятиях заключительного этапа подготовки спортивной делегации Узбекистана к V Спартакиаде народов СССР.

С. ХАЛИФАЕВ. **Зав. отделом Совета Министров Узбекской ССР.**

Э. АВАНЕСОВ.

ВСТРЕЧИ УЧЕНЫХ

В ПЕРИОД с 18 по 21 января 1971 г. в Москве состоялся ряд встреч президента Академии наук СССР академика М. В. Келдыша и и. о. директора Национального управления по аэронавтике и исследованию космического пространства (НАСА) США доктора Дж. М. Лоу вместе с ответственными представителями других заинтересованных ведомств для обмена мнениями о возможных направлениях развития сотрудничества между Советским Союзом и Соединенными Штатами Америки в области исследования и использования космического пространства в мирных целях.

Академия наук СССР и НАСА считают, что сотрудничество в исследовании космического пространства отвечает не только интересам Советского Союза и Соединенных Штатов Америки, но и интересам других стран.

В ходе встреч президент Академии наук СССР и и. о. директора НАСА отметили значение предыдущих соглашений и, в частности, значение итогового документа от 28 октября 1970 г. по вопросу обеспечения совместимости систем сближения и стыковки пилотируемых космических кораблей и станций.

В процессе обсуждения Академия наук СССР и НАСА согласились предпринять некоторые совместные шаги и рассмотреть дальнейшие возможные направления сотрудничества. В частности, Академия наук СССР и НАСА согласились обменяться образцами лунного грунта, полученного обеими странами.

Кроме того, стороны договорились о процедуре выработки рекомендаций по совместному рассмотрению целей и результатов космических исследований, совершенствованию существующего обмена метеорологическими данными, проведению исследований с помощью метеорологических ракет, разработке методов изучения природной среды, расширению обмена данными по космической биологии и медицине, а также о проведении работ в некоторых других областях.

(ТАСС).

Новости планеты

ЮБИЛЕЙ МУЗЕЯ В. И. ЛЕНИНА

ТАМПЕРЕ, 22 января. (ТАСС). Исполнилось 25 лет со дня основания Музея В. И. Ленина в Тампере (Финляндия). Музей находится в здании, где в 1905 и 1906 годах состоялись партийные конференции РСДРП. В связи с годовщиной музея здесь состоялось торжественное собрание.

Выступившая на собрании второй министр просвещения Финляндии г-жа М. Калавайнен и другие ораторы подчеркивали важную роль музея в распространении знаний о жизни и деятельности В. И. Ленина.

От имени Президиума Верховного Совета СССР посол А. С. Беляков вручил юбилейные медали «В ознаменование 100-летия со дня рождения Владимира Ильича Ленина» мэру города Тампере П. Паавола, директору музея А. Лааксо и председателю окружной организации КПФ Тампере Э. Мальмбергу.

ПАМЯТИ ГЕНРИХА МАННА

БЕРЛИН, 22 января. (ТАСС). В ГДР создан комитет по подготовке к 100-летию со дня рождения Генриха Манна. Председателем комитета является Первый секретарь ЦК СЕПГ, председатель Государственного совета ГДР В. Ульбрихт.

Выступая на учредительном заседании комитета, В. Ульбрихт отметил выдающуюся роль Генриха Манна в развитии прогрессивной немецкой и мировой литературы. Он подчеркнул его исключительно большие заслуги в борьбе против сил реакции и войны, в разоблачении германского империализма, милитаризма и фашизма. В. Ульбрихт указал на актуальность идей и художественных произведений Г. Манна в наши дни.

Генрих Манн, подчеркнул он, все делал для гуманизма и счастья людей. Он был верным другом Советского Союза, первого государства социалистического гуманизма, к которому писатель питал любовь и уважение. Г. Манн был глубоко убежден в окончательной победе сил демократии и социализма над империализмом.

80-ЛЕТИЕ АНТОНИО ГРАМШИ

РИМ, 22 января. (ТАСС). Итальянские коммунисты отмечают сегодня 80-летие со дня рождения основателя Итальянской коммунистической партии, видного деятеля международного рабочего и коммунистического движения Антонио Грамши.

Высокую оценку деятельности А. Грамши дал в беседе с корреспондентом ТАСС генеральный секретарь института Грамши, член ЦК ИКП Франко Ферри. «Антонио Грамши, — сказал Ф. Ферри, — оставил большое политическое, культурное и историческое наследие для рабочего класса Италии. После освобождения Италии от фашизма старые и новые поколения коммунистов вдохновлялись примером А. Грамши, который решительно боролся с левым экстремизмом и правым оппортунизмом. Труды А. Грамши актуальны и в наши дни. Они получают все более широкое распространение по мере того, как к политической жизни и борьбе пробуждаются все новые поколения».

НИЩЕТА В ЧИКАГО

НЬЮ-ЙОРК, 22 января. (ТАСС). Поистине трагично положение жителей трущоб в Чикаго. К такому выводу пришла комиссия городского департамента по здравоохранению, исследовавшая условия жизни обитателей беднейшего квартала. Антисанитарные условия и нищенский образ жизни в трущобах — основная причина частых случаев туберкулеза, степень заболеваемости которым здесь в 2,5 раза выше, чем в других районах города. Бедняки практически лишены возможности обращаться к врачам.

В ОСОБЕННО ТРУДНОМ ПОЛОЖЕНИИ НАХОДЯТСЯ НЕГРЫ И ПРЕДСТАВИТЕЛИ ДРУГИХ НАЦИОНАЛЬНЫХ МЕНЬШИНСТВ. ИМ, КАК ПРАВИЛО, ВООБЩЕ НЕДОСТУПНО МЕДИЦИНСКОЕ ОБСЛУЖИВАНИЕ. «ДВЕРИ БОЛЬНИЦ ЗАХЛОПЫВАЮТСЯ ПЕРЕД ЛИЦОМ НЕГРОВ И БЕДНЯКОВ», — пишет газета «Чикаго трибюн».

США и Великобритания приняли решение о выходе из состава комитета ООН по деколонизации.

(Из газет).

— Уж очень нам не нравятся вот эти две буквы...

Рис. Н. ЛЕУШИНА.

НОВЫЙ ЭТАП ЭСКАЛАЦИИ

ВАШИНГТОН, 22 января. (ТАСС). Агрессия США в Юго-Восточной Азии принимает еще более расширенный и опасный характер.

Как сообщает корреспондент газеты «Вашингтон пост» из Сайгона, США развернули по всей территории Камбоджи «воздушную войну с применением широкого арсенала самолетов и вертолетов для бомбардировок, тактической боевой поддержки и переброски войск и боеприпасов».

С ВОЕННО-ВОЗДУШНЫХ БАЗ В ЮЖНОМ ВЬЕТНАМЕ СТРАТЕГИЧЕСКИЕ БОМБАРДИРОВЩИКИ «Б-52» И ИСТРЕБИТЕЛИ-БОМБАРДИРОВЩИКИ США ОБРУШИВАЮТ СМЕРТОНОСНЫЙ ГРУЗ НА КАМБОДЖИЙСКУЮ ТЕРРИТОРИЮ. В ПНОМПЕНЬСКОМ АЭРОПОРТУ ЕЖЕДНЕВНО ПРИЗЕМЛЯЮТСЯ ОГРОМНЫЕ ТРАНСПОРТНЫЕ САМОЛЕТЫ «С-130» С ПОДРАЗДЕЛЕНИЯМИ ЮЖНОВЬЕТНАМСКИХ МАРИОНЕТОЧНЫХ ВОЙСК И ВОЕННЫМ СНАРЯЖЕНИЕМ. ПОЯВИВШИЕСЯ В ПЕЧАТИ СООБЩЕНИЯ СТАВЯТ ПОД СОМНЕНИЕ ЗАВЕРЕНИЯ АМЕРИКАНСКИХ ПРЕДСТАВИТЕЛЕЙ В САЙГОНЕ И МИНИСТРА ОБОРОНЫ США В ТОМ, ЧТО США «НЕ ОТПРАВЯТ В КАМБОДЖУ НАЗЕМНЫХ ВОЙСК».

Как сообщило агентство АП, «американские военные советники совместно с южновьетнамскими офицерами находятся в командных вертолетах над Камбоджей». АП многозначительно указывает, что эти «советники» «время от времени появляются на земле» якобы только для «проведения коротких инструктажей или координации действий по карте».

ЖУРНАЛИСТЫ, ПОДЧЕРКИВАЕТ «ВАШИНГТОН ПОСТ», НЕОДНОКРАТНО ЗАМЕЧАЛИ НА КАМБОДЖИЙСКОЙ ЗЕМЛЕ АМЕРИКАНСКИХ ВОЕННОСЛУЖАЩИХ. ДО СИХ ПОР ПРАВИТЕЛЬСТВО США УКЛОНЯЕТСЯ ОТ ОБЪЯСНЕНИЙ, КАКИМ ОБРАЗОМ НА ФОТОСНИМКЕ, СДЕЛАННОМ КОРРЕСПОНДЕНТОМ АП В РАЙОНЕ БОЕВЫХ ДЕЙСТВИЙ В КАМБОДЖЕ, ОКАЗАЛИСЬ АМЕРИКАНСКИЕ ВОЕННОСЛУЖАЩИЕ.

По сообщению агентства ЮПИ, представитель американского военного командования в Сайгоне признал, что «американские морские пехотинцы находятся на кораблях у камбоджийских берегов». В состояние полной боевой готовности приведены ударные отряды десанта морской пехоты.

Ставка Вашингтона на военное решение конфликта в Индокитае и переход к новому этапу эскалации военных действий в этом районе вызывает возрастающие опасения общественности США.

ВАШИНГТОН, 22 января. (ТАСС). СТАВШИЕ ЗДЕСЬ ИЗВЕСТНЫМИ ФАКТЫ РАСШИРЕНИЯ АГРЕССИИ США В ЮГО-ВОСТОЧНОЙ АЗИИ НЕ ЗАМЕДЛИЛИ ВЫЗВАТЬ ПРОТЕСТЫ АМЕРИКАНСКОЙ ОБЩЕСТВЕННОСТИ.

Открытие очередной сессии конгресса 92-го созыва ознаменовалось выдвижением 21 января резолюции, требующей от правительства немедленного прекращения всех наступательных операций в юго-восточной Азии.

ПРОВОКАЦИИ ПРОДОЛЖАЮТСЯ

ПХЕНЬЯН, 22 января. (ТАСС). Агрессивные войска американских империалистов, грубо нарушая соглашение о перемирии, с самого начала этого года активизировали вооруженные провокации против КНДР, говорится в сообщении агентства ЦТАК, опубликованном в корейских газетах. В сообщении указывается, что 20 января они открыли стрельбу в направлении постов Корейской народной армии в северной части демилитаризованной зоны.

РАЗЛИЧНЫЕ ВООРУЖЕННЫЕ ПРОВОКАЦИИ НА СУШЕ, В ВОЗДУХЕ И НА МОРЕ, КОТОРЫЕ УСИЛЕННО ПРОВОДЯТ В ПОСЛЕДНЕЕ ВРЕМЯ АГРЕССИВНЫЕ ВОЙСКА АМЕРИКАНСКИХ ИМПЕРИАЛИСТОВ, ОТМЕЧАЕТ АГЕНТСТВО, НАГЛЯДНО СВИДЕТЕЛЬСТВУЮТ ОБ ИХ СТРЕМЛЕНИИ СПРОВОЦИРОВАТЬ НОВУЮ ВОЙНУ.

Империалисты США, подчеркивается в сообщении ЦТАК, не должны забывать, что все их провокационные затеи получат должный отпор со стороны воинов Корейской народной армии и всего корейского народа.

НАГЛАЯ ВЫЛАЗКА ЭСЭСОВЦЕВ

БЕРЛИН, 22 января. (ТАСС). Похороны бывшего генерала войск СС Ламмердинга, состоявшиеся в Дюссельдорфе, вылились в крупнейшие после войны сборище эсэсовцев, сообщает агентство АДН. Хвалебные речи произносились на могиле этого умершего на прошлой неделе нацистского преступника. Ламмердинг виновен в массовых убийствах мирных французских граждан во время второй мировой войны. После войны французский суд дважды приговаривал его за эти преступления к смертной казни, однако правительство ФРГ не сочло нужным выдать убийцу властям Франции.

Речи бывших эсэсовцев во время похорон явились надругательством над жертвами злодеяний дивизии СС «рейх», во главе которой стоял Ламмердинг. На счету преступника более 700 мужчин, женщин и детей убитых в Тюле и Орадуре. Выступивший на похоронах представитель милитаристского студенческого объединения «ренания» нагло заявил: «Ламмердинг был примером для молодежи. Его завещания следует выполнять усердно ему подражая».

В траурном шествии на дюссельдорфском северном кладбище участвовало более 200 бывших эсэсовцев, среди которых двое, награжденных Гитлером «рыцарским крестом с мечами и бриллиантами», а также 18 «кавалеров» фашистского рыцарского креста. За гробом Ламмердинга несли нацистские ордена этого преступника.

На его могиле возложены венки с лентами дивизий СС «рейх» и «мертвая голова», «федерального союза солдат и войск СС», а также организации СС «хиаг».

ТЕЛЕТАЙПНЫЕ СТРОКИ

▲ На дорогах Словакии появилась последняя новинка советского автомобилестроения — «Волга-ГАЗ-24». По заключенному с «Автоэкспортом» контракту в нынешнем году здесь будет продано 3.000 таких машин. Значительная часть их направляется в торговую сеть. Местные специалисты и автолюбители дают новой советской машине самую высокую оценку.

▲ **Как сообщает чилийская печать, группа акционеров «Банко израэлит де Чиле» приняла решение продать акции чилийскому правительству. Таким образом, в руки государства перешел еще один крупный частный банк, уже четвертый по счету.**

▲ Около ста членов коллегии адвокатов Мадрида потребовали отмены чрезвычайного положения в стране басков, введенного по решению совета министров 4 декабря прошлого года на трехмесячный срок.

▲ **Соединенные Штаты решили поставить Израилю очередную партию новейшего военного снаряжения. Об этом сообщил журнал «Авиэйшн уик». Военно-воздушные силы Израиля получат беспилотные разведывательные самолеты «Райян-147» и ракеты «Шрайк».**

▲ В Панаме произошло землетрясение силой в 9 баллов, сообщает агентство Пренса Латина. Это — самое сильное землетрясение в стране за последние 88 лет. В столице Панамы разрушено много зданий, имеются жертвы.

▲ **Всю ночь 21 января в Лиссабоне и Опорто бушевал циклон, сообщает агентство Рейтер. Ветер, скорость которого достигала 120 километров в час, поломал многие деревья, причинил ущерб многим зданиям и сорвал часть покрытия столичного стадиона.**

ФИНИШ ТРЕТЬЕГО ДНЯ

РЕПОРТАЖ ИЗ ЦЕНТРА ДАЛЬНЕЙ КОСМИЧЕСКОЙ СВЯЗИ

20 ЯНВАРЯ самоходный аппарат «Луноход-1», заканчивая рабочую программу третьего лунного дня и детальные обследования посадочной ступени «Луны-17», расположился на пологом внутреннем склоне кратера примерно в 15 метрах от исходной точки своего путешествия по равнине моря Дождей.

Корреспондент ТАСС попросил одного из руководителей этого эксперимента рассказать об основных особенностях каждого лунного дня.

— Важнейшая особенность нынешнего эксперимента на поверхности Луны — длительность работы «Лунохода-1», — сказал ученый. — День ото дня, разумеется лунного, существенно усложняются задачи, которые решаются в ходе эксперимента. Если в ноябре — в первый день — необходимо было исследовать поведение различных систем и агрегатов машины в реальных условиях моря Дождей, то в декабре — во второй день — мы приступили к исследованию скоростных ее характеристик, проходимости, выносливости.

В течение двух недель декабря «Луноход-1» в строгом соответствии с программой эксперимента удалялся от места посадки на юго-восток. Это направление было выбрано потому, что нам было небезразлично положение Солнца относительно трассы лунохода. Наилучшие условия освещенности, когда можно получить максимальную информацию о рельефе Луны, обеспечиваются, если Солнце находится справа или слева по ходу машины.

В ходе второго лунного дня на Луне надо было исследовать район поверхности на значительном удалении от посадочной автоматической ступени станции «Луна-17». Задача эта достаточно сложна. Аппарат двигался по совершенно незнакомой нам местности, где можно было ожидать любые сюрпризы. Луноход то форсировал кратеры, то обходил их, двигался то на первой, то на второй скорости. К концу декабря самоходный аппарат удалился от района посадки почти на два километра.

Стратегическая задача работы аппарата в январе — в третий лунный день — была еще сложнее, чем в предыдущие. Необходимо было не просто проделать заданный путь в заданное время, но и точно вернуться к месту начала пути, то есть провести навигационный эксперимент. Это наложило свой отпечаток на нашу работу. Были заранее спланированы точки, в которых должен был находиться «Луноход-1» в конце каждого сеанса движения по Луне. Так родился «темповый» график перемещения аппарата.

Поскольку места на базальтовой равнине моря Дождей уже однажды были пройдены, ученые указали наиболее интересные объекты, где целесообразны исследования грунта, химического состава поверхности, различных форм рельефа. Опираясь на эти рекомендации, геодезисты и штурманы экипажа разработали маршрут движения.

Интересно было с помощью панорамных телефотокамер обследовать состояние посадочной ступени, пронаблюдать, как она перенесла два лунных дня и две ночи.

Сейчас «Луноход-1» выведен к месту своего старта в точно заданное время, при этом темп его перемещения по Луне выдержан весьма строго. В этом нам помог и определенный опыт, накопленный в итоге длительной работы аппарата.

Ученый подчеркнул, что движение по Луне — не самоцель. Эффективность эксперимента определяется скорее объемом полученной научной информации. Этот объем весьма внушителен. Обработка полученных данных и обобщение научных результатов, по мнению ученых, займут весьма длительный срок.

Однако уже сейчас ясно, что наука обогатилась уникальными сведениями об интересном районе лунного мира.

Д. ДМИТРИЕВ. Спец. корр. ТАСС.

Центр дальней космической связи.

В Государственном проектном институте № 4. На снимке: руководитель группы И. Мусабаев (справа) и старший инженер Х. Акбаров за работой.
Фото Л. ГЛАУБЕРЗОНА.

УСТАВ ШКОЛЬНОЙ ФИЗКУЛЬТУРЫ

Физкультуре и спорту отводится роль воспитателя высоких волевых и нравственных качеств — патриотизма, интернационализма, коллективизма, смелости, решительности, упорства и целеустремленности, говорится в принятом Министерством просвещения СССР и Комитетом по физической культуре и спорту при Совете Министров СССР и согласованном с ВЦСПС, ЦК ВЛКСМ, Министерством здравоохранения СССР «Положении о физическом воспитании учащихся общеобразовательной школы» — этом своеобразном Уставе школьной физкультуры, который одинаково обязателен как для учителей, так и для учеников.

Какие же задачи стоят в этом уставе перед школой?

Прежде всего — это укрепление здоровья детей, затем развитие их физических способностей, функциональных возможностей организма и двигательных навыков.

На Министерство просвещения и органы народного образования возлагается ответственность за качество учебного процесса в школе и во внешкольных учреждениях, обеспечение их кадрами учителей и тренеров-преподавателей, а также программами, инвентарем и оборудованием, проведение соревнований.

Физическое воспитание — не просто урок физкультуры. Это целая система, в которой урок и факультативные занятия хотя и составляют основную часть, но непременно подкрепляются другими формами организации. Это внеклассная и внешкольная спортивно-массовая работа (спортивные кружки и секции, ДЮСШ) и физкультурно-оздоровительные мероприятия в режиме дня школ (гимнастика до занятий, игры, физические упражнения на переменах, физкультминуты на уроках).

Самостоятельный раздел положения теперь регламентирует обязанности членов педагогического коллектива школы. Прежде всего: «За организацию физического воспитания в школе отвечает директор». Иными словами, директор ответствен за создание условий и для проведения уроков и занятий секций. Положение констатирует: «В физическом воспитании учащихся принимает участие весь педагогический коллектив». Конкретно определены роли и обязанности каждого члена педагогического коллектива.

Например, заместитель директора по учебно-воспитательной работе отвечает за выполнение учебных программ и качество преподавания на уроках физической культуры. Организатор внеклассной и внешкольной воспитательной работы принимает участие в организации коллектива физической культуры и участвует в его работе. Классные руководители и учителя обязаны добиваться соблюдения учениками режима дня, выполнения утренней гимнастики, содействовать вовлечению учащихся в секции и кружки. Старший пионервожатый организует физкультурные мероприятия, помогает проводить пионерские сборы на физкультурные темы, организует секции и кружки, сдачи норм БГТО.

Положение обязывает создать в каждой школе коллектив физической культуры.

Заключительная часть положения констатирует необходимость подведения итогов работы преподавателей по физическому воспитанию детей. Да, по физкультуре нет и не было экзаменов, но отныне органы народного образования вместе с органами здравоохранения обязаны ежегодно подводить итог работы по физическому воспитанию и укреплению здоровья школьников.

(ТАСС).

СЕМЬ ДНЕЙ У «ГОЛУБОГО ЭКРАНА»

ПОНЕДЕЛЬНИК, 25 ЯНВАРЯ

ПЕРВАЯ ПРОГРАММА. Ташкент. 18.25 Программа. **На русском языке:** 18.30 Для воинов Советской Армии. «Маршальский жезл». 18.50 «Ахборот». 19.00 «Весна на Заречной улице». Художественный фильм. **На узбекском языке:** 20.25 «Ахборот». 20.40 Напевы рубаба. Х. Набиев. 21.25 Мир сегодня. 21.55 Аскад Мухтар. 23.25 Программа. 23.35 **Москва. ВТОРАЯ ПРОГРАММА. Москва.** 20.00 Концерт из произведений Н. Жиганова. 20.45 «Золотая яблоня». Мультфильм для детей. 21.00 Новости. 21.05 «Пионерия». 21.30 «Наука — производству». 22.00 Выступление поэта С. Васильева. 22.25 Старт пятилетки. 22.40 «Любимая». Художественный фильм. 24.00 «Время». **ТРЕТЬЯ ПРОГРАММА.** 18.00 — **Душанбе.**

ВТОРНИК, 26 ЯНВАРЯ

ПЕРВАЯ ПРОГРАММА. Ташкент. 18.25 Программа. 18.30 Телевизионный театр кукол **(на узбекском языке). На русском языке:** 19.10 «Ахборот». 19.20 «Рассказы о Пирогове». **На узбекском языке:** 20.00 «Ахборот». 20.15 «Летопись полувека». «Год 1934-й». 21.10 Концерт танцевального ансамбля «Гузал» колхоза имени Жданова Термезского района. 21.50 Навстречу XXIV съезду КПСС. «Шире размах социалистического соревнования». 22.10 «Развязка». Художественный фильм. 23.20 Программа. 23.30 **Москва. ВТОРАЯ ПРОГРАММА. Москва.** 20.00 Программа. 20.05 Новости. 20.15 «Актуальная камера». 21.00 Новости. 21.05 Передача для школьников. 21.30 Ленинский университет миллионов. 22.00 «Маленькие недоразумения». Телевизионный фильм-спектакль. 22.35 «Потомок Чингисхана». Художественный фильм. 24.00 «Время». 00.30 «Мастера искусств». Творческий портрет В. Рыжкова. **ТРЕТЬЯ ПРОГРАММА. Ташкент. На узбекском языке:** 20.00 «Мы мужчины». Кинофильм. 20.20 «Выдающиеся музыканты мира». Ф. Шопен. **На русском языке:** 21.00 «Адъютант его превосходительства». 5-я серия.

СРЕДА, 27 ЯНВАРЯ

ПЕРВАЯ ПРОГРАММА. Москва. 13.00 Программа. 13.05 Новости. 13.15 Передача для школьников. 13.45 «Большая руда». Художественный фильм. 15.10 «Хозяева земли колхозной». 15.40 Новости. **Ташкент.** 18.25 Программа. 18.30 «Кизил галстук» (узб.). **На русском языке:** 19.10 «Ахборот». 19.25 «ЭМИ... что это?». Музыкальная передача. **На узбекском языке:** 20.00 «Ахборот». 20.15 «Встреча у старой мечети». Художественный фильм. 21.40 Павло Тычина. 22.00 От съезда к съезду. «Слава труду». 23.20 Программа. 23.30 **Москва. ВТОРАЯ ПРОГРАММА. Ташкент.** 17.55 Программа. **На русском языке:** 18.00 «Ёшлик». 18.40 Мультфильм для детей. **На узбекском языке:** 19.00 «Как понимать музыку». Соната. **Москва.** 19.45 Программа. 19.50 Новости. 20.00 «У нас в гостях писатель А. Рыбаков». 20.30 «Объектив». 21.00 Новости. 21.05 Фестиваль советских республик. Молдавская ССР. 22.30 Мир социализма. 22.55 «Полунощники». Телеспектакль. 24.00 «Время». **ТРЕТЬЯ ПРОГРАММА. Ташкент. На русском языке:** 20.00 «Плюс — отличное качество». 20.35 «Спой». Художественный фильм. 22.05 «Как я стал чемпионом». Фильм-концерт.

ЧЕТВЕРГ, 28 ЯНВАРЯ

ПЕРВАЯ ПРОГРАММА. Москва. 13.00 Программа. 13.05 Новости. 13.15 «У нас в гостях писатель А. Рыбаков». 13.45 «В мире животных». 14.45 «Ты шагай, спартаковец! Навстречу VII зимней спартакиаде профсоюзов». 15.15 «Самоцветы». 15.45 Новости. **Ташкент.** 18.25 Программа. **На русском языке:** 18.30 Мультфильм для детей. 18.40 «Ахборот». 18.55 «От съезда к съезду». «Порядок на рабочих». **На узбекском языке:** 19.20 «Поклонникам поэзии». 19.40 Экран народного контроля. 20.10 «Десять минут музыки». 20.20 «Ахборот». 20.35 «Рядом с другом». Художественный фильм **(на русском языке).** 21.50 «Новости». 22.00 Телевизионный фестиваль областей Узбекской ССР, посвященный XXIV съезду КПСС. Каракалпакская АССР. **Москва.** 23.30 «Время». 24.00 Хоккей. «Динамо» (Москва) — «Химик» (Воскресенск). 3-й период. **ВТОРАЯ ПРОГРАММА. Ташкент. На русском языке:** 18.00 Панорама новостей. 18.25 Навстречу XXIV съезду КПСС. Репортаж с Ташкентского инструментального завода. 18.45 Показывает «Узбекгелифильм». **Москва.** 19.45 Программа. 19.50 Новости. 20.00 «Играет Марина Радвилло». 20.40 «Старт пятилетки». 21.00 Новости. 21.05 «Улица младшего сына». 21.30 Ленинский университет миллионов. 22.00 «Исправленному верить». Художественный фильм. **ТРЕТЬЯ ПРОГРАММА. Ташкент. На русском языке:** 20.00 «Желаем счастья». 20.30 Вечер балета. 20.40 «Эзоп». Фильм-спектакль.

ПЯТНИЦА, 29 ЯНВАРЯ

ПЕРВАЯ ПРОГРАММА. Москва. 13.00 Программа. 13.05 Новости. 13.15 «Улица младшего сына». 13.40 «Зимнее поле». 14.10 «Вечера на хуторе близ Диканьки». Художественный фильм. 15.20 Новости. **Ташкент.** 18.25 Программа. **На русском языке:** 18.30 «Ахборот». 18.40 «Раз, два, три». Музыкальная развлекательная программа. **На узбекском языке:** 19.25 «Наш марш». 19.45 «Ахборот». 20.00 Концерт для передовиков социалистического соревнования. 21.00 Экономический университет миллионов. 21.15 «По страницам журнала «Шарк юлдузи». 22.10 «Мама вышла замуж». Художественный фильм **(на русском языке). Москва.** 23.30 Телевизионный фильм. 24.00 «Время». 00.30 Телевизионный театр миниатюр «13 стульев». **ВТОРАЯ ПРОГРАММА. Москва.** 20.00 «Умелые руки». 20.30 «Подвиг». 21.00 Новости. 21.05 Фестиваль советских республик. Литовская ССР. 22.30 Творческий вечер композитора О. Фельцмана. 1-е отделение. **ТРЕТЬЯ ПРОГРАММА. Ташкент. На русском языке:** 20.00 «Похищенный». Художественный фильм. 21.40 Концерт симфонического оркестра **(на узбекском языке).** 22.20 «На волне «02». 22.30 Новые маршруты.

СУББОТА, 30 ЯНВАРЯ

ПЕРВАЯ ПРОГРАММА. Ташкент. 9.55 Программа. **На русском языке:** 10.00 Телевизионный театр миниатюр. 10.40 «Путь на арену». Художественный фильм. **Москва.** 12.00 Гимнастика для всех. 12.30 Новости. 12.40 «Друг наш — песня». 13.15 «Играйте с нами». 13.45 «Здоровье» 14.15 «Жизнь танца». 15.15 «Слава героям труда». Репортаж с завода «Ташкентсельмаш». Передача из Ташкента. **Ташкент.** 16.55 Программа. 17.00 «Ахборот» **(на русском языке). На узбекском языке:** 17.10 Концерт для детей. 17.50 Навстречу XXIV съезду КПСС: Социалистические обязательства передовых коллективов. 18.10 «Ёшлик». 18.55 «Песни бегущей воды». 19.20 «Ахборот». 19.35 Для вас, любители эстрады. 20.25 Программа. **Москва.** 20.30 Концерт. 21.00 Новости. 21.05 «Молодость». 22.00 «Европа: события, страны, проблемы». 22.30 «Мастера искусств». Народная артистка СССР М. Бабанова. 23.45 «Время». 00.15 «Отелло» Художественный фильм. **ВТОРАЯ ПРОГРАММА. Москва.** 15.45 В мире искусств. 16.15 «Пятилетка, наука — жизнь». 16.45 «Серенка». Художественный фильм. 18.00 Телевизионный народный университет. Факультет науки и техники. 18.40 Новости. 18.45 Факультет культуры. Современная литература европейских социалистических стран. 19.30 Чемпионат Европы по скоростному бегу на коньках среди женщин. Передача из Ленинграда. **Ташкент. На узбекском языке:** 20.30 «Физкультура и спорт». 21.10 «От песен к песням». 21.50 «Мачеха». Художественный фильм. **ТРЕТЬЯ ПРОГРАММА.** 18.00 — **Душанбе.**

ВОСКРЕСЕНЬЕ, 31 ЯНВАРЯ

ПЕРВАЯ ПРОГРАММА. Ташкент. 9.55 Программа. **На русском языке:** 10.00 Мультфильм для детей. 10.30 «Веселая эстафета». 11.10 «Звездочка». **На узбекском языке:** 11.50 «Писатели — детям». Фархад Мусаджанов. 12.50 «Орлята Чапая». Художественный фильм. 17.55 Программа. **На русском языке:** 18.00 «Ахборот». 18.15 «Тахир и Зухра». Художественный фильм. **На узбекском языке:** 19.40 «Ёшлик». 20.40 «Ахборот». 21.00 Телевизионный театр миниатюр (повторная передача). 21.40 Навстречу XXIV съезду КПСС. Программа для овощеводов. 22.00 «Назм ва Наво». Лирика Навои. 23.20 Программа. 23.30 **Москва. ВТОРАЯ ПРОГРАММА. Москва.** 12.00 Программа. 12.05 Утренняя гимнастика для детей. 12.15 Новости. 12.30 «Будильник». 13.00 Музыкальный киоск. 13.30 «Искатели». 14.30 Фильм — детям «Чук и Гек». Художественный фильм. 15.15 «Коммунист и время». 16.00 Чемпионат Европы по скоростному бегу на коньках среди женщин. 18.30 «Молодость». 19.00 Для воинов Советской Армии и Флота. 19.30 Концерт. 20.00 «Труженики села — XXIV съезду КПСС». 20.30 Музыкальные встречи. 21.00 Новости. 21.05 «Клуб кинопутешествий». 22.00 «Прогнозируя Америку». Передача 2-я. 22.30 Г. Саркисян. «Забыть свое прошлое». 24.00 «Время». **ТРЕТЬЯ ПРОГРАММА.** 17.00 — **Фрунзе.**

Редактор
Н. Ф. ТИМОФЕЕВ.

НАШ КОНКУРС «64 И 100»

ОТВЕТЫ НА ВОПРОСЫ ЧЕТВЕРТОГО И ПЯТОГО ТУРОВ

Четвертый тур

1. Чемпионы СССР 1969 года по русским шашкам В. Габриэлян (Баку) и Е. Михайловская (Москва), по международным шашкам — А. Гантварг (Минск).

2. В поэме «Суворов». Приводим отрывок:

«В святец заправивши лучину,
В ночном шлафроке, босиком,
Сев по-турецки на овчину,
Играет в шашки с денщиком:
«Опять ты, Прошка, пересилишь,
Опять мне в дамках не бывать...»
«Тут нужен ум, Лексан Василич,
Ведь это вам—не воевать».

1. Конкурс — «100». Белые: 15, 20, 29, 33, 34, 38, 39, 46, 47, 48, 49 (11). Черные: 2, 3, 4, 8, 9, 11, 14, 19, 21, 31, 36 (11).

1. 48—42 14:25; 2. 42—37 31:42; 3. 34—30 25:32; 4. 47:7 2:11; 5. 46—11 36:47; 6. 29—24 47:2; 7. 15:2 и выигрыш.

4. Конкурс — «64».

А. Единственными ходами. Белые: a1, c1, f6 (3). Черные: a5, a7, f8 (3).

1. a1—b2 a7—b6 (Если 1... a5—b4; 2. b2—c3 b4:d2; 3. c1:e3 выигрыш); 2. b2—c3 b6—c5; 3. c1—d2 c5—b4; 4. c3—d4 b4—a3; 5. d2—c3 a3—b2 (Если 5... a5—b4; 6. c3: a5 a3—b2; 7. f6—e7 f8:d6; 8. d4—c5 d6:b4; 9. a5:a1 и выигрыш); 6. c3:a1 a5—b4; 7. d4—c5 b4:d6; 8. a1—b2 d6—c5; 9. b2—c3 и выигрыш.

Б. Данайский дар. Белые: a5, b4, c3, d4, e3, f2, g1, h2 (8). Черные: a7, c7, d6, e7, g5, g7, h4, h8 (8).

1. a5—b6 c7:a5 (Если 1... a7:a3; 2. f2—g3 h4:f2; 3. c3—b4 a3:c5; 4. d4:e1 и выигрыш); 2. d4—e5 d6:d2; 3. c3:e1 a5:c3; 4. e1—d2 c3:g3; 5. h2:e5 h8—g7 (На 5... h4—g3; 6. g1—h2 и выигрыш); 6. g1—h2 g7—f6; 7. c5—d4 f6—g5; 8. d4—e3 и выигрыш.

Пятый тур

1. В 1954 году в Ленинграде. Победитель — И. Куперман.

2. Согласно правилам Всемирной шашечной федерации (ФМЖД) первенство мира по шашкам разыгрывается в турнирах и матчах. В каждом високосном году проводится большой олимпийский турнир, куда допускаются чемпион мира и чемпионы всех стран—членов ФМЖД. Победителю присваивается звание чемпиона мира. До следующего олимпийского турнира он должен защищать свой титул в матчах с победителями турниров претендентов.

3. Конкурс — «100». Белые: 15, 21, 23, 39, 47, 48 (6). Черные: 12, 13, 14, 17, 26, 37 (6).

1. 48—42 37:48; 2. 15—10! 48:18; 3. 10:8 12:3; 4. 21:23 и выигрыш.

4. Конкурс — «64».

А. На вечный отдых. Белые: дамка f4, простые f2, g1, g3, h4 (5). Черные: f2, f6, (2).

1. h4—g5 f6: h4; 2. f4—e5 h6—g5; 3. g1—h2 g5—f4; 4. e5—d4 f4—e3; 5. d4—c3 e3:c1: 6. c3—b4 h4:f2.

Б. В сетях комбинации. Белые: c1, c3, e1, e3, f2, f4, g1, g3, h2(9). Черные: a3, a5, c7, e7, f8, g5, g7, h6, h8 (9).

1. c1—b2 a3:c1; 2. c3—b4 a5:c3; 3. e1—d2 c3:e1; 4. e3—d4 g5:c5; 5. g3—h4 e1:g3; 6. h2:f4 c1:g5; 7. h4:e3 и выигрыш.

Насриддин смеётся

СКАЗКА О РЫБАКЕ И РЫБКЕ

ПОМНИТЕ героя пушкинской сказки? «Раз он в море закинул невод — пришел невод с одною тиной. Он в другой раз закинул невод — пришел невод с травой морскою». Нашему рыбаку повезло больше: стоило И. И. Копейкину закинуть невод, как тут же он выловил рыбки полным-полно. А она как взмолится. Голосом молвит человечьим (правда, не в стихах, а в прозе):

— Уважаемый товарищ Копейкин, помилосердствуйте, не губите вы нашу молодость. Дорогой за нас дадим выкуп: откупимся тоннами рыбы, выполняйте план на доброе здоровье. Только сперва дайте нам хоть немножко подрасти.

Сказка, как известно, ложь, да в ней намек! А намекаем мы на то, что Сурхандарьинский рыбпромхоз под руководством И. И. Копейкина самым что ни на есть грубейшим образом нарушает правила промысла. Наносит огромный урон рыбным запасам.

В инструкциях сказано ясно: чтобы не губить молодь, неводы надо делать с ячеей не меньше 45 миллиметров. И. И. Копейкин, радея о вале, дал команду плести неводы с ячеей не больше 36 миллиметров. Как закинут промысловики свои сети, так с юной жизнью прощаются сотни тысяч мальков. Тех самых мальков, которые доставляются в Сурхандарью за сотни километров, чтобы расти и нагуливать в рукотворных морях промысловые центнеры и тонны. Десятки раз рыбоохрана и народные контролеры хватали за руку браконьерствующих промхозовцев, а они и в ус не дуют, знай себе закидывают свои неводы.

С рыбпромхозом не без успеха состязаются работники водного хозяйства. С незапамятных времен им предписано устраивать в водоемах рыбозащитные сетки. Не велик труд, но сеток нет как нет. Плывет рыба по каналам и арыкам, вылавливают ее предприимчивые люди, несут на рынок. А бывает и иначе: гибнет рыба в насосных трубах.

Не так давно Госрыбинспекция обнаружила вынужденное нашествие мальков на поля рисоводческой бригады одного из термезских колхозов. Больше миллиона крошечных рыбок заныли в поле из оросителя. Сколько будущих сазанов и карпов пропадает, так и не успев нагулять положенного веса!

У всякой сказки бывает конец. А этой печальной сказочке о нерадивых рыбаках и гибнущей рыбе, увы, конца пока не видно.

В. НЕЙБУРГ.
г. Термез.

— Да ведь она у вас совсем новая!
— Еще бы! Каждый месяц начинать приходится...

Рис. М. САМОЙЛОВА.

НА ПЫЛЬНЫХ ТРОПИНКАХ

ДОРОГОЙ Насриддин-ака! Наши дети пошли нынче в первый класс 190-й школы. И с первых дней преобразились. Провожаем их на учебу чистыми, а домой приходят — серо-бурые, только глаза блестят.

— Неужели в школе так грязно, — подумали мы и пошли проверить.

Нет, все там чисто. Но дорога к школе покрыта толстым слоем мягкой, пушистой пыли, изрыта канавами пятилетней давности, а рядом — свежие ямы для бытового мусора.

В дневное время это дорога с препятствиями, а вечером она еще и опасна, ибо совершенно не освещена.

В Куйбышевском райисполкоме Ташкента давно знают об этом, но мер не принимают. Может быть, ждут дождей? Но ведь тогда пушистая пыль мигом превратится в жижу... Узнаем ли мы тогда своих детей?

Б. МАКУХИН.

БЕЗДОННЫЙ БИДОНЧИК

МНОГОУВАЖАЕМЫЙ Насриддин!

Пишет тебе пенсионерка Евдокия Никоноровна Безгина. Вот послушай, какая история приключилась со мной. Приобрела я летом капроновый бидончик для керосина емкостью 10 литров. Но когда стала покупать керосин, оказалось, что туда вошло 12 литров. Как же так?

— Очень просто, капрон при нагревании расширяется, — любезно объяснил продавец. — Платите 80 копеек.

Вначале я по простоте душевной поверила этому. Но вот осенью продавец с автомашины ТНВ 74-90 стал наливать в мой бидончик керосина уже на один литр больше, — значит, 15 литров. И совершенно не реагирует на мои замечания о том, что при холоде капроновый бидончик должен сжиматься. У него один ответ. — Не хочешь, не бери!

Меня интересует, какова же максимальная емкость 10-литрового бидончика? Ответь, пожалуйста.

— Вы же видите, у нас перекур.

Рис. В. СОЛОВЬЕВА.

МЕРЫ ПРИНЯТЫ

● «ГУЛИСТАНСКИЙ ЭКСПЕРИМЕНТ»

В ЗАМЕТКЕ под таким названием, опубликованной 14 ноября прошлого года, подвергалась критике работа 132-го отделения связи г. Ташкента. Как сообщил нам заместитель министра связи Ш. Шамухамедов, начальник этого отделения связи тов. Шаназаров освобожден от занимаемой должности.

● «ТОЛЬКО В КОМПЛЕКТЕ»

ЗАМЕСТИТЕЛЬ начальника управления торговли Ташгорисполкома В. Горенков сообщил редакции, что заметка «Только в комплекте», опубликованная 19 декабря, была обсуждена на совещании торговых работников Саларской лесоторговой базы. Виновные в нарушении правил советской торговли наказаны.

МЕРИДИАНАМИ СПОРТА

РИГА. Баскетболистки клуба ТТТ выиграли и второй четвертьфинальный матч розыгрыша Кубка европейских чемпионов. На сей раз они принимали французскую команду «Клермон-Ферран» у себя дома и победили с преимуществом в 17 очков.

ВАРШАВА. Московская баскетбольная команда «Динамо», принимавшая участие в турнире, посвященном 26-й годовщине освобождения польской столицы от немецко-фашистских захватчиков, заняла первое место.

БЕВЕРВЕЙК. В международном шахматном «Хоговен-турнире» в этом голландском городе после семи туров лидируют Андерссон и Горт — по 5 очков. У Хюбнера и Олафссона — по 4,5, Корчного, Петросяна и Гligорича — по 4 очка.

АМСТЕРДАМ. Здесь закончился шестой чемпионат Европы по буерному спорту в международном классе «ДН». Сборная СССР, которую представляли эстонские спортсмены, участвовала в таких соревнованиях впервые и весьма успешно. Четыре советских буериста вошли в шестерку сильнейших, а золотую медаль чемпиона Европы завоевал Эндель Воормаа из Таллина.

ЛЕНИНГРАД. Баскетболисты местного «Спартака» успешно провели игры одной восьмой финала розыгрыша Кубка обладателей кубков и вышли в четвертьфинал.

МОСКВА. На чемпионате Европы по фигурному катанию на коньках, который состоится 2—7 февраля в Цюрихе, Советский Союз будет представлять: в парном катании—Ирина Роднина и Алексей Уланов, Людмила Смирнова и Андрей Суайкин, Галина Карелина и Георгий Проскурин, танцевальные пары — Людмила Пахомова и Александр Горшков, Татьяна Войтюк и Вячеслав Жигалин, Елена Жаркова и Геннадий Карпоносов, в одиночном катании—Сергей Четверухин, Сергей Волков, Юрий Овчинников, Марина Титова и Елена Александрова.

МЕЖДУНАРОДНЫЕ ВЕРНИСАЖИ 1971-го

МОСКВА, 22 января. (По телефону от спец. корр.). Московский парк «Сокольники» давно стал традиционным местом проведения международных специализированных выставок. Сейчас здесь идет подготовка к открытию вернисажа «Авиасервис-71», который будет работать с 16 по 26 марта. На нем будет представлено новейшее оборудование, призванное обслуживать пассажиров с момента покупки билета на самолет и кончая прибытием в конечный пункт путешествия.

В мае в Сокольниках откроется выставка «Интерграмаш-71». Ее посетители увидят современную технику для предприятий торговли и общественного питания. Обещает быть интересной и выставка «Строительные материалы и оборудование для их производства», которая состоится в сентябре нынешнего года.

Во Всесоюзную торговую палату поступают заявки от различных фирм зарубежных стран.

ПОГОДА

Сегодня днем по Узбекистану ожидается переменная облачность, без осадков, утром — местами, туман. Ветер юго-восточный, 5—10 метров в секунду. Температура воздуха 0—минус 5, по югу—до 5 градусов тепла.

В Ташкенте небольшая облачность, без осадков, утром туман. Ветер восточный, 3—7 метров в секунду. Температура 0—2 градуса тепла.

ЦИФР НЕ ХВАТИЛО

— Кто сердечник?
— Я сердечник.
— Раздевайтесь. Быстро!
— Караул! Воры!
— Какие воры, почему воры? Мы — «скорая помощь».
— Какая «скорая помощь»? Зачем «скорая помощь»? Я не так уж плохо себя чувствую... Ах, да... Вы, наверное, к соседу. Дом рядом, тоже четвертый этаж...
— Тоже улица Хасанова? И тоже 35?
— Вот именно.

Такие сцены происходят довольно часто. И не только на улице Хасанова, д. 35, но и на Хасанова, дом 37, а также и на Хасанова, дом 39, которых тут по паре.

Здесь, как пишет нам читательница В. Лобачева, так же происходят всякие интересные и даже захватывающие истории с письмами, телеграммами, посылками и личными гостями жильцов. И тут же, на улице Хасанова, расположен Хамзинский райисполком с его райкомхозом, которые, все это созерцая, никак не соберутся перенумеровать дома или хотя бы буквы добавить к двойным номерам.

П. МОРДВИНОВ.
г. Ташкент.

ВАС ПРИГЛАШАЮТ

ТЕАТРЫ

ГОСУДАРСТВЕННЫЙ АКАДЕМИЧЕСКИЙ БОЛЬШОЙ ТЕАТР им. А. НАВОИ — **Чио-чио-сан;** ГОСУДАРСТВЕННЫЙ УЗБЕКСКИЙ АКАДЕМИЧЕСКИЙ ТЕАТР ДРАМЫ им. ХАМЗЫ — **Мирзо Улугбек;** ГОСУДАРСТВЕННЫЙ РУССКИЙ АКАДЕМИЧЕСКИЙ ТЕАТР ДРАМЫ им. ГОРЬКОГО — **Три смерти Альфреда Герцога;** КОНЦЕРТНЫЙ ЗАЛ им. Я. М. СВЕРДЛОВА—**вечера** татарской песни; РЕСПУБЛИКАНСКИЙ ТЕАТР КУКОЛ — в 12 ч. дня **По щучьему велению.**

КИНО

Звезды Эгера (2 серии): «25 ЛЕТ УЗБЕКИСТАНА» (в 12, 3 ч. дня, 6, 8 ч. 45 м. вечера), «50 ЛЕТ ТАШСОВЕТА» (в 12, 3 ч. дня, 6, 9 ч. вечера); **Прекрасные времена в Шпесарте:** «СПУТНИК», «МОСКВА», «ЧАЙКА» (днем и вечером); **Тайна двух океанов** (2 серии), «УЗБЕКИСТАН» (в 10 ч. утра, 1, 4 ч. дня, 7, 10 ч. вечера); **Цири:** «ВОСТОК» (днем и вечером). **Директор:** ДВОРЕЦ ИСКУССТВ (в 12, 3 ч. дня, 6, 8 ч. 45 м. вечера); **Изгнанный из рая:** им. dАВОИ (в 11 ч. утра, 12 ч 40 м., 4 ч. 40 м. дня, 8 ч. 40 м. вечера, на узбекском языке).

ГОСУДАРСТВЕННЫЙ АКАДЕМИЧЕСКИЙ БОЛЬШОЙ ТЕАТР ИМЕНИ А. НАВОИ

РЕПЕРТУАРНЫЙ ПЛАН

с 23 по 31 января

23/I — **Чио-чио-сан.**
24/I — днем **Сказка о мертвой царевне и о семи богатырях,** вечером **Риголетто.**
26/I — **Аида.**
27/I — **Спартак.**
28/I — **Травиата.**
29/I — **Лебединое озеро.**
30/I — **Борис Годунов.**
31/I — днем **Тщетная предосторожность,** вечером **Дон Кихот.**

Начало дневных спектаклей в 12 ч. дня, вечерних — в 7 ч. вечера.

Билеты продаются.

ГОСУДАРСТВЕННЫЙ РУССКИЙ АКАДЕМИЧЕСКИЙ ТЕАТР ДРАМЫ имени М. ГОРЬКОГО

РЕПЕРТУАРНЫЙ ПЛАН

с 26 по 31 января

26 января — **Антоний и Клеопатра.**
27 января — **Сверчок.**
28 января — **Дон Карлос.**
29 января — **Проснись и пой.**
30 января — **Человек из Ламанчи.**
31 января — днем **Три смерти Альфреда Герцога,** вечером **Проснись и пой.**

Типография издательства ЦК Компартии Узбекистана, г. Ташкент.

Р.03108. Индекс 64572. Изд. № А-327.

ГОВОРИТ И ПОКАЗЫВАЕТ ТАШКЕНТ

ВОСКРЕСЕНЬЕ

ПЕРВАЯ ПРОГРАММА. 6.15 Концерт. 7.45 «Взрослым о детях» (узб). 8.25 Песни на слова С. Зунуновой и Э. Ахуновой. 9.30 Восточная музыка. 10.10 «Табассум» 11.35 «Веселые напевы». 12.15 «С добрым утром!» (Москва). 13.30 Лирические мелодии и песни. 15.00 Радиоуниверситет экономических знаний. 15.10 «Ваши любимые артисты». 16.10 А. Кутуй. «Неотосланные письма» (узб.). 17.40 «Новое на экране». 18.00 «Музыкальный глобус» (узб.). 18.40 Инструментальные мелодии. 19.20 Отрывки из опер. 20.00 «Ёшлик». 21.00 «По странам и континентам» (узб.). 21.10 Концерт-отдых для тружеников полей. 22.20 «Табассум». 23.20 «Колыбельная». 24.00 Ночная музыкальная программа.

ПЕРВАЯ ПРОГРАММА. Ташкент. 9.55 Программа. **На русском языке:** 10.00 Мультфильм. 10.20 «Угадай-ка». 10.50 «Звездочка». **На узбекском языке:** 11.35 Программа. 12.15 «Это должен знать каждый» (рус.). 12.35 «Чудеса арены». 13.25 «Заманчивая» (каз.). 17.55 Программа. **На русском языке:** 18.00 Мультфильм. 18.20 «Ахборот». **На узбекском языке:** 18.40 «Наштар». 18.50 Для любителей эстрады. 19.50 «Летопись народного подвига». 20.00 «Мертвые остаются молодыми». Художественный фильм. 21.50 «Ахборот». 22.10 «Музыкальная шкатулка». 23.20 Программа. **ВТОРАЯ ПРОГРАММА. Москва.** 12.00 Программа. 12.05 На зарядку, становись! 12.15 Новости. 12.30 «Будильник». 13.00 Страна предсъездовская. Репортаж. 13.30 Программа. 14.30 «Три дня без подсказки». 15.30 Международный матч по акробатике. СССР — Польша. 16.30 «Романтик революции». 17.00 Музыкальный киоск. 17.30 «Для воинов Советской Армии и Флота». 19.00 Народная артистка РСФСР И. П. Яунзем. 19.00 Международная панорама. 19.30 Труженики села — XXIV съезду КПСС. 20.00 Концерт. 20.30 «Коммунист и время» 21.00 Новости. 21.05 «Клуб кинопутешествий». 22.20 «Чапаев». Художественный фильм. 24.00 «Время». **ТРЕТЬЯ ПРОГРАММА.** 17.00 — **Фрунзе.**