Пролетарии всех стран, соединяйтесь!

ПРАВДА ВОСТОКА

ГАЗЕТА ИЗДАЕТСЯ С АПРЕЛЯ 1917 ГОДА

ОРГАН ЦК КОМПАРТИИ УЗБЕКИСТАНА, ВЕРХОВНОГО СОВЕТА И СОВЕТА МИНИСТРОВ УЗБЕКСКОЙ ССР

№ 24 (16478) • Пятница, 29 января 1971 года • Цена 2 коп.

В Центральном Комитете Компартии Узбекистана

Претворяя в жизнь решения XXIII съезда партии, трудящиеся Ташкентской области успешно выполнили основные задания пятилетнего плана по развитию промышленности, транспорта, производству и продаже государству хлопка и другой сельскохозяйственной продукции.

Включившись во всенародное социалистическое соревнование в честь предстоящего XXIV съезда КПСС, трудящиеся области, взвесив свои возможности и резервы, приняли высокие социалистические обязательства по досрочному выполнению заданий первого квартала и народнохозяйственного плана 1971 года.

Рабочие, инженерно-технические работники и служащие промышленных предприятий обязались выполнить план производства и реализации продукции досрочно, к 27 декабря 1971 года, сверх установленного задания реализовать продукции на десятки миллионов рублей. Решено ко дню открытия XXIV съезда КПСС выполнить план первого квартала. Намечено выработать и дать народному хозяйству сверх плана 3,4 тысячи тонн проката, 10 тысяч тонн минеральных удобрений, 85 тысяч тонн угля, 400 тракторных прицепов, 190 тысяч пар обуви, один миллион условных банок консервов и много другой продукции. От внедрения новой техники решено получить свыше 10 миллионов рублей экономии.

Коллективы строительных организаций обязались завершить план подрядных работ к 28 декабря 1971 года, а задание первого квартала — к 28 марта. Досрочно будут сданы школы, дошкольные учреждения, больницы и другие объекты.

Приняли социалистические обязательства в честь XXIV съезда КПСС работники предприятий и организаций транспорта, связи, бытового обслуживания и торговли.

Труженики сельского хозяйства в 1971 году продадут государству: 400 тысяч тонн хлопка, 325 тысяч тонн стеблей кенафа, 238 тысяч тонн овощей, 21 тысячу тонн риса, 21,5 тысячи тонн мяса (в живом весе), 65,3 тысячи тонн молока, 82 миллиона штук яиц и много другой продукции земледелия и животноводства.

ЦК КП Узбекистана одобрил социалистические обязательства рабочих, инженерно-технических работников и служащих предприятий и организаций промышленности, транспорта, связи, строительства, бытового обслуживания, торговли, тружеников сельского хозяйства Ташкентской области.

Обкомам, горкомам, райкомам партии, Узсовпрофу рекомендовано поддержать и распространить инициативу трудящихся Ташкентской области.

Редакциям республиканских газет, Государственному комитету Совета Министров Узбекской ССР по телевидению и радиовещанию поручено широко освещать на страницах печати, по радио и телевидению ход предсъездовского социалистического соревнования.

СОЦИАЛИСТИЧЕСКИЕ ОБЯЗАТЕЛЬСТВА

ТРУДЯЩИХСЯ ТАШКЕНТСКОЙ ОБЛАСТИ ПО ДОСТОЙНОЙ ВСТРЕЧЕ XXIV СЪЕЗДА КПСС

И ДОСРОЧНОМУ ВЫПОЛНЕНИЮ ПЛАНОВ РАЗВИТИЯ НАРОДНОГО ХОЗЯЙСТВА НА 1971 ГОД

Советский народ уверенно вступил в новый этап коммунистического строительства. Успешно завершив пятилетку, трудящиеся нашей Родины развертывают социалистическое соревнование за достойную встречу XXIV съезда КПСС, перевыполнение народнохозяйственных планов 1971 года.

Претворяя в жизнь решения XXIII съезда партии, трудящиеся Ташкентской области с честью выполнили задания восьмой пятилетки и высокие социалистические обязательства по важнейшим социально-экономическим показателям. Пятилетний план по объему производства осуществлен досрочно, 9 декабря 1970 года.

Наиболее высокими темпами развивались отрасли, определяющие технический прогресс: цветная металлургия, электроэнергетика, машиностроение, промышленность строительных материалов. Дальнейшее развитие получили пищевая, легкая и другие отрасли промышленности. За годы пятилетки увеличилось производство проката, аммиака, карбамида, серной кислоты, воздушных компрессоров, мебели, обуви и других изделий. Построено и реконструировано 110 промышленных предприятий и цехов.

Успехи промышленности области — это убедительное свидетельство благотворного влияния выработанных партией мер по дальнейшему совершенствованию системы управления, планирования и экономического стимулирования производства.

Осуществляя решения XXIII съезда партии и июльского Пленума ЦК КПСС, внедряя в производство достижения науки и передовой практики, замечательных показателей добились и труженики сельского хозяйства. Хлопкоробы области дали Родине за пятилетку 100 тысяч тонн сверхпланового хлопка-сырца.

Досрочно выполнены пятилетние задания по заготовке зерна, риса, кенафа, мяса, молока, шерсти и другой продукции сельского хозяйства.

Плодотворно потрудились колхозники, рабочие совхозов, специалисты и руководители сельского хозяйства в минувшем юбилейном году. На государственный хирман сдано 380 тысяч тонн хлопка. Перевыполнены планы и по другим видам продукции.

Все наши достижения в хозяйственном и культурном строительстве — это результат героического труда рабочего класса, колхозного крестьянства и интеллигенции, крепкой и нерушимой дружбы советских народов, мудрого руководства Коммунистической партии Советского Союза.

Партия и правительство высоко оценили вклад трудящихся, наградив Ташкентскую область вторым орденом Ленина за большие успехи в выполнении заданий пятилетнего плана по развитию промышленного и сельскохозяйственного производства. Эта высокая награда вдохновляет рабочих, колхозников, интеллигенцию на новые трудовые свершения. С каждым днем все шире разгорается социалистическое соревнование за достойную встречу XXIV съезда КПСС, за досрочное выполнение заданий первого года девятой пятилетки.

С ценной инициативой по досрочному завершению плана 1971 года выступили коллективы Алмалыкского горно-металлургического комбината, Ташкентского тракторного завода, Ташкентской ГРЭС, Узбекского комбината тугоплавких и жаропрочных металлов, швейной фирмы «Красная заря», ряда строительных трестов, колхозов и совхозов. Завершив пятилетку с хорошими показателями, они решили закрепить и дальше развить достигнутые успехи и приняли в честь XXIV съезда КПСС повышенные социалистические обязательства.

Трудящиеся завода «Ташсельмаш» и швейной фирмы «Юлдуз» по примеру рабочих, инженеров и служащих Московского автозавода им. Ленинского комсомола решили провести 17 апреля 1971 года коммунистический субботник и заработанные средства передать в фонд пятилетки. Патриотический почин москвичей нашел широкий отклик и в коллективах других предприятий и строек области.

Взвесив свои возможности и резервы, желая внести еще больший вклад в коммунистическое строительство, мы в честь XXIV съезда партии принимаем на себя высокие социалистические обязательства по досрочному выполнению народнохозяйственного плана 1971 года.

ПО ПРОМЫШЛЕННОСТИ

На основе повышения эффективности общественного производства, лучшего использования основных фондов и оборотных средств, внедрения новейших достижений науки и техники, совершенствования организации труда, производства и управления выполним годовой план по производству и реализации продукции досрочно, к 27 декабря 1971 года, сверх установленного плана реализуем продукции на десятки миллионов рублей.

Ко дню открытия XXIV съезда Коммунистической партии Советского Союза выполним план I квартала и дадим сверх плана продукции на 15 миллионов рублей.

В 1971 году промышленность области выработает и даст народному хозяйству сверх плана 3 тысячи тонн стали, 3,4 тысячи тонн проката, 10 тысяч тонн минеральных удобрений, 85 тысяч тонн угля, 2 тысячи тонн медной катанки и 600 тонн рафинированной меди, 100 тракторов и 50 сеялок, 400 тракторных прицепов, 8 тысяч тонн серной кислоты, миллион полупроводниковых приборов, на 1 млн. рублей изделий из твердых сплавов, на 300 тысяч рублей кабельной продукции, на 300 тысяч рублей химического оборудования и много других изделий.

Выпустим и реализуем сверх плана товары народного потребления: 190 тысяч пар обуви, 60 тысяч изделий верхнего трикотажа, на 2,5 млн. рублей швейных изделий, 500 бытовых холодильников, мебели на 650 тысяч рублей, фарфоровых изделий 250 тысяч штук, 2 тысячи тонн хлебобулочных и кондитерских изделий, миллион условных банок консервов и много другой продукции.

Всемерное ускорение научно-технического прогресса — главное направление, на котором будут и дальше сосредоточены усилия работников промышленности, так как без этого невозможно повышение эффективности производства и производительности труда. В течение года будут разработаны и освоены 107 новых видов машин, оборудования и приборов, внедрены в производство 33 автоматические, поточно-механизированные и конвейерные линии, осуществлена комплексная механизация 22 цехов и участков, установлено 500 единиц нового высокопроизводительного оборудования и внедрено свыше 2 тысяч крупных организационно-технических мероприятий с условным экономическим эффектом свыше 10 миллионов рублей.

На этой основе намечается осуществить ряд мер по внедрению новых технических условий и прогрессивной технологии, освоению современных образцов продукции, выпуску изделий на уровне мировых стандартов и получению государственного Знака качества.

В соответствии с Письмом ЦК КПСС, Совета Министров СССР, ВЦСПС и ЦК ВЛКСМ будет и дальше проводиться работа по режиму экономии. В 1971 году будет сэкономлено 58 миллионов киловатт-часов электроэнергии, 2.250 тонн черных и цветных металлов, 11 тысяч тонн условного топлива, 6100 тонн цемента, 3150 кубометров леса и других материалов. Достигнем снижения плановой себестоимости выпускаемой продукции на 4 миллиона рублей и от реализации товарной продукции получим 6 миллионов рублей сверхплановой прибыли.

Последовательно осуществляя принципы экономической реформы, в течение года завершим, в основном, перевод промышленных предприятий на новую систему планирования и экономического стимулирования.

ПО СТРОИТЕЛЬСТВУ И ПРОМЫШЛЕННОСТИ СТРОИТЕЛЬНЫХ МАТЕРИАЛОВ

Обязуемся завершить план подрядных работ к 28 декабря 1971 года, план первого квартала — к 28 марта.

Главной задачей строителей является своевременный ввод мощностей и объектов в эксплуатацию при высоком качестве работ.

Соревнуясь за достойную встречу XXIV съезда КПСС, досрочно, ко дню его открытия, введем в эксплуатацию второй гидроэнергоблок на Чарвакской ГЭС мощностью 150 тысяч квт., тоннели и гидротехнические сооружения отвода русла реки Ангрен, Чирчикский хлебозавод, а также 186 тысяч квадратных метров жилья, детские дошкольные учреждения на 840 мест, предусмотренные вводом по плану I квартала.

Строительными организациями приняты обязательства ускоренными темпами вести строительство предприятий легкой, пищевой промышленности, годовой объем строительно-монтажных работ по этим объектам выполнить к 25 декабря.

Опережающими темпами будут вестись работы по строительству и реконструкции таких предприятий, как заводы «Ташсельмаш», «Узбексельмаш», «Компрессор», «Ташкенткабель», тракторный в городе Ташкенте, Узбекский комбинат тугоплавких и жаропрочных металлов и электрохимкомбинат в Чирчике, горно-металлургический комбинат в Алмалыке и другие.

Досрочно к 25 августа, будут сданы школы на 11.100 ученических мест по государственным капиталовложениям и 4 тысячи мест за счет средств колхозов, к 7 ноября — дошкольные учреждения на 560 мест и больницы на 240 коек — к 5 декабря.

Будут введены новые мощности по водопроводу, канализации, очистным сооружениям, около 3 миллионов кв. метров дорог получат асфальтовое и гравийное покрытие.

В Ташкенте сверх плана будет построено 7 километров трамвайных путей, досрочно, к 1 октября, завершится строительство моста в районе Актепе, к 1 декабря — путепровода по Луначарскому шоссе и троллейбусного депо на 100 машин в Алмалыке.

Дорожно-строительные коллективы обязуются годовую программу подрядных работ выполнить к 20 декабря, заасфальтировать 150 километров дорог, 25 тысяч квадратных метров площадок для сушки хлопка в колхозах и совхозах.

Дальнейшее развитие получит комплексная застройка колхозных и совхозных поселков, где одновременно со строительством крупнопанельных жилых домов будут строиться мастерские, школы, детские сады-ясли и другие объекты культурно-бытового назначения.

Будут выполнены строительно-монтажные работы в объеме около 2 млн. рублей в поселках совхозов «Кокарал», «Ленинград», учхоза ТИИИМСХа и опытного хозяйства им. Пятилетия УзССР.

Строителями разработаны мероприятия и приняты обязательства — значительно повысить качество строительства и не менее 80 процентов объектов сдать с оценкой «отлично» и «хорошо».

Коллективы предприятий промышленности строительных материалов обязуются увеличить производительность труда на 0,5 процента и завершить план первого квартала к 29 марта, годовую программу — к 26 декабря, получить сверхплановой прибыли 400 тысяч рублей. Сверх годового плана будет выпущено 14 тысяч тонн цемента, 6 миллионов штук кирпича, 15 тысяч квадратных метров оконного стекла, 100 тысяч квадратных метров линолеума и другой продукции.

Будут введены новые объекты на Чиназском гравийно-песчаном карьере и Бекабадском дробильно-сортировочном заводе мощностью в 1 миллион 230 тысяч тонн песка, щебня и гравия в год, на Ахангаранском цементном комбинате — цех по производству акманита мощностью 50 тысяч кубометров, на Чирчикском стекольном заводе — цех по производству силикатной глыбы на 20 тысяч тонн и другие. На Ангренском комбинате стройматериалов будет освоен выпуск белого цемента.

Большие объемы работ обязались выполнить работники коммунального хозяйства. План по благоустроительным работам в городах, райцентрах и рабочих поселках будет завершен к 25 декабря, а по капитальному ремонту — к 10 декабря.

ПО ТРАНСПОРТУ И СВЯЗИ

Работники железнодорожного, автомобильного и воздушного транспорта обязуются:

По железнодорожному транспорту:

Обеспечить сверх плана перевозку 200 тысяч тонн народнохозяйственных грузов, ускорить оборот вагона на 0,5 часа против плана, получить 200 тысяч рублей сверхплановой прибыли, сэкономить 800 тонн дизельного топлива.

По автомобильному транспорту:

Выполнить годовой план грузоперевозок к 20 декабря и сверх плана перевезти 650 тысяч тонн грузов, получить 290 тысяч рублей сверхплановой прибыли, поднять коэффициент использования парка до 0,66, при плановом 0,6.

Обеспечить выполнение годового плана по перевозкам пассажиров к 29 декабря, дополнительно перевезти 2,5 миллиона пассажиров.

По воздушным перевозкам:

Годовой план выполнить к 29 декабря, сверх плана перевезти 11 тысяч пассажиров и 100 тонн грузов, получить 50 тысяч рублей сверхплановой прибыли.

Работники транспортных организаций обязуются полнее удовлетворять запросы населения, внедряя средства автоматизации и новые прогрессивные формы обслуживания.

Связисты области в 1971 году обеспечат досрочно, к 29 декабря, увеличение монтируемой емкости АТС на 22 тысячи номеров, прирост абонентов городской телефонной сети — 11,5 тыс. номеров и сельской — 830 абонентов. К 1 декабря будет открыто 10 новых отделений связи в сельской местности. Коллективы связистов намечают осуществить дальнейшие меры по обеспечению регулярной и своевременной доставки почтовой и другой корреспонденции, повышению надежности работы средств связи и культуры обслуживания.

ПО СЕЛЬСКОМУ ХОЗЯЙСТВУ

Произвести и продать государству 400 тысяч тонн хлопка-сырца, что на 20 тысяч тонн больше, чем в 1970 году. Труженики Аккурганского района продадут 90 тысяч тонн, Янгиюльского — 72 тысячи тонн, Среднечирчикского — 65,5 тысячи тонн, Букинского — 55 тысяч тонн, Пскентского — 42 тысячи тонн, Бекабадского — 49 тысяч тонн, Верхнечирчикского — 24 тысячи тонн, Орджоникидзевского — 2,5 тысячи тонн.

Такое количество хлопка будет произведено путем дальнейшего повышения культуры земледелия, улучшения мелиоративного состояния земель, полноценного использования каждого гектара поливной пашни, повышения эффективности минеральных удобрений, внедрения прогрессивных приемов возделывания хлопчатника и механизации уборочных работ.

Будет посеяно с междурядьями 90 сантиметров 32 тысячи гектаров хлопчатника, широко применяться квадратно-гнездовые посевы, на 80 тысячах гектаров — обработка в двух направлениях, проведена механизированная чеканка на половине всех посевов, собрано машинами 230 тысяч тонн, или 70 процентов планового урожая.

Механизаторы Аккурганского района соберут машинами 78 процентов, Пскентского — 73 процента, Букинского — 72 процента, Среднечирчикского — 71 процент, Бекабадского — 62 процента, Янгиюльского — 53 процента и Верхнечирчикского — 50 процентов урожая хлопка-сырца.

Большое внимание будет уделено внедрению хлопково-люцерновых севооборотов как главного средства повышения плодородия почвы, увеличения производства кормов, борьбы с вилтом хлопчатника. В этом году в 32 колхозах и совхозах будет внедрен севооборот.

В целях укрепления кормовой базы для животноводства доведем в 1971 году площадь стояния люцерны до 48 тысяч гектаров, в том числе в полях севооборота до 22 тысяч гектаров. Обеспечим надлежащий уход за посевами, получим на поливных землях не менее 100 центнеров сена люцерны с гектара, обеспечим производство люцерновых семян в размерах полной потребности каждого хозяйства.

Увеличим производство и продадим государству 325 тысяч тонн кенафа, в том числе по Аккурганскому району — 170 тысяч тонн, по Верхнечирчикскому району — 112 тысяч тонн, по Янгиюльскому району — 18 тысяч тонн, Среднечирчикскому району — 14 тысяч тонн, Бостанлыкскому району — 12 тысяч тонн.

В целях дальнейшего улучшения снабжения населения города Ташкента, промышленных и районных центров области овощами, картофелем, бахчевыми, фруктами и виноградом увеличим производство этих продуктов.

Продадим государству в ассортименте 238 тысяч тонн овощей, в том числе по Калининскому району — 103 тысячи тонн, по Орджоникидзевскому району — 60 тысяч тонн, по Бостанлыкскому району — 31 тысячу тонн, по Янгиюльскому району — 27 тысяч тонн. Получим с каждого гектара не менее 170 центнеров овощей.

Улучшим агротехнику богарных посевов, повысим урожайность зерновых колосовых культур, риса, кукурузы, увеличим производство зерна, продадим государству 21 тысячу тонн риса-сырца.

Обеспечим надлежащий уход за посевами кормовых культур, получим с каждого поливного гектара не менее 350 центнеров зеленой массы кукурузы, 500 центнеров кормовой свеклы. Будем повсеместно применять совмещенные посевы кормовых культур. Заготовим в текущем году 1,5 плана грубых и 1,3 плана сочных кормов.

На основе лучшего кормления и содержания животных, улучшения породности, внедрения передовых приемов и механизации трудоемких процессов в животноводстве достигнем дальнейшего роста продуктивности скота.

В колхозах и совхозах увеличим поголовье всех видов скота, особенно крупного рогатого, добьемся резкого увеличения поголовья коров с тем, чтобы довести их удельный вес в стаде до 40 процентов.

Надои молока на корову в колхозах и совхозах доведем до 2.300 килограммов, в том числе по Янгиюльскому району — 2.600 килограммов, Калининскому — 2.500 килограммов, Орджоникидзевскому — 2.400 килограммов, Верхнечирчикскому — 2.400 килограммов, Аккурганскому — 2.300 килограммов, Среднечирчикскому и Пскентскому — 2.000 килограммов, Бекабадскому — 1.900 килограммов, Бостанлыкскому — 1.700 килограммов и Букинскому району — 1.700 килограммов.

Получим от курицы-несушки не менее 150 яиц. Добьемся получения от каждых 100 коров-нетелей не менее 95 телят, от 100 овец 100 ягнят и по 2.200 поросят от 100 свиноматок. Доведем средний сдаточный вес одной головы крупного рогатого скота до 350 кг, свиней до 100 кг, овец до 50 кг.

Увеличим производство животноводческой продукции и продадим государству 21,5 тысячи тонн мяса, 65,3 тысячи тонн молока, 82 миллиона штук яиц и 1.240 тонн шерсти.

Освоим и введем в сельскохозяйственный оборот 6 тысяч гектаров новых и залежных земель, в том числе 1.000 гектаров сверх плана. Будем повсеместно улучшать мелиоративное состояние земель, на 6 тысячах гектаров проведем капитальную планировку.

Завершим строительство первой очереди канала Хандам, продолжим работы по освоению Кокаральского массива, в совхозах Бекабадского района, приступим к реконструкции Бозсу—Бурджарского тракта и освоению земель в хозяйствах Калининского и Янгиюльского районов.

В честь XXIV съезда КПСС к 25 марта досрочно выполним квартальные планы по продаже государству мяса, молока и яиц. Образцово проведем зимовку скота, обеспечим качественными семенами все хозяйства области, полностью завершим подготовку сельскохозяйственной техники к севу, закончим очистку ирригационной сети.

Продолжим традиционное соревнование между тружениками сельского хозяйства нашей и Сырдарьинской областей, а также Чимкентской области Казахской ССР.

Выполнение принятых социалистических обязательств потребует от всех колхозников, рабочих совхозов, специалистов сельского хозяйства, партийных, советских и сельскохозяйственных органов большого напряженного труда, но эти обязательства реальны и выполнимы. Все теперь зависит от нашей работы по осуществлению намеченных задач по дальнейшему увеличению производства хлопка, кенафа, зерна, овощей, картофеля, мяса, молока и других продуктов сельского хозяйства.

ПО БЫТОВОМУ И ТОРГОВОМУ ОБСЛУЖИВАНИЮ НАСЕЛЕНИЯ

Выполним годовой план по бытовому обслуживанию досрочно, к 27 декабря, и план 1 квартала к 26 марта. Откроются дополнительно 130 мастерских и цехов бытового обслуживания, будет установлено 520 единиц нового технологического оборудования, оказано услуг сверх плана на 500 тысяч рублей.

Годовой план товарооборота по предприятиям госторговли, потребкооперации и общественного питания будет выполнен к 25 декабря, сверх плана продано населению продовольственных и промышленных товаров на 26 миллионов рублей.

Планируем обеспечить рост предприятий торговли на 296 рабочих мест и общественного питания — на 2.900 посадочных мест. Широко будут внедряться такие прогрессивные формы, как торговля в специализированных магазинах, магазинах с самообслуживанием с открытой выкладкой, продажей фасованных товаров и полуфабрикатов, с доставкой товаров на дом. Особое внимание будет уделяться культуре торговли.

* * *

Мы заверяем ЦК КПСС, ЦК Компартии Узбекистана, что трудящиеся Ташкентской области встретят XXIV съезд партии и XVIII съезд Компартии Узбекистана новыми трудовыми победами, успешно выполнят обязательства первого года девятой пятилетки и внесут свой вклад в дело укрепления могущества и процветания нашей великой Родины.

СОЦИАЛИСТИЧЕСКИЕ ОБЯЗАТЕЛЬСТВА ПРИНЯТЫ НА СОБРАНИИ ПАРТИЙНО-ХОЗЯЙСТВЕННОГО АКТИВА ТАШКЕНТСКОЙ ОБЛАСТИ.

Ферганский завод искусственного волокна — самое молодое предприятие республики. В начале января здесь сдана в эксплуатацию вторая очередь завода, увеличившая его мощность вдвое. В честь съезда родной партии коллектив решил выдать сверх плана первого квартала продукции на 500 тысяч рублей. На снимке: лучшая крутильщица Максуда Халикова.

Фото В. ЛЕЙЗЕРОВИЧА. (УзТАГ).

ГОРОД В СТЕПИ

ТАМДЫ, 28 января. (**По телефону от соб. корр.**). На севере Бухарской области зеленым островком среди океана песков раскинулся поселок. Вопреки официальному административному делению его называют столицей. Наименование правильное, если не брать во внимание численность населения. Тамды — самый большой в области производитель «мягкого золота». На пастбищах района выпасается около 700 тысяч каракульских овец. За годы минувшей пятилетки животноводы дали 1.450 тысяч каракульских смушек, 22 тысячи 513 тонн мяса, 96.380 центнеров шерсти.

Тамды — родина дважды Героя Социалистического Труда чабана Джаббая Балиманова. Золотые звезды Героев носят Калымберва Кастимиров, Бантлеу Литбанов, Турдыбек Баишев, Шектибай Харсенбаев, Идрис Даулетов, Кулабай Абдурахманов. Сотни чабанов — кавалеры ордена Ленина.

Некогда кочевое население до Великого Октября страдало не только от эксплуатации баев, от непосильных налогов, тяжелых болезней. Оно было наглухо изолировано от внешнего мира. Сотни километров песков, гор, бездорожья отделяли Тамды от других населенных пунктов. Сейчас в районе 41 школа. Стационарная больница, амбулатория, диспансеры, санитарная станция. Выросла своя интеллигенция.

Район связан авиасообщением с областным центром. Пошли первые автобусы по маршруту Бухара — Тамды.

И только внешностью «столица» до последнего времени мало чем отличалась от районного центра. Теперь он имеет вид настоящего города.

В центре нового поселка трехэтажное административное здание, гостиница, комплекс торговых учреждений, школа-интернат, детсад, больница, стадион. От центра идут широкие улицы. Их образуют аккуратные коттеджи. Каждый дом — на две семьи. В квартирах газ, водопровод, паровое отопление.

В перспективе город будет развиваться. В недалеком будущем жилой фонд составит около 100 тысяч квадратных метров. В основном это будут дома усадебного типа.

Новый поселок каракулеводов — еще одно свидетельство стирания граней между городом и селом, свидетельство крепнущего союза Серпа и Молота.

Ю. КУЗЬМИН.

ПОКОРЕНИЕ НЕДУГА

ПОДВИЖНИКИ НАУКИ

У СТАРОГО тополя «Волга» погасила скорость и свернула на пыльный проселок. Махмуд Исматов рассеянно смотрел на убегающие волны хлопчатника. «И чего ради, — думал он, — затеял райком семинар перед самой страдой, когда каждая минута на счету. К чему эта поездка на опытные делянки селекционеров?».

Он смотрел на белопенные рядки и вспоминал, как более двадцати лет тому назад пришел на колхозные поля новый сорт хлопчатника «108-Ф». По сей день добрым словом вспоминают земледельцы селекционера Л. В. Румшевича. Скороспелый, продуктивный, относительно вилтоустойчивый сорт долгие годы гарантировал 30-центнеровые урожаи в колхозе «Коммунизм», где он председательствует. Да, не зря говорят: «Сто шагов в верном направлении не искупят и одного неверного шага». Последние десять лет бессменно сеяли хлопок по хлопку, и разгулялся по полям ненасытный обжора вилт. Болезнь особенно усилилась в последние пять лет. Упала урожайность, снизилось качество сырца.

Сколько раз вот так же ездили они, председатели, к ученым, сколько раз с надеждой рассматривали кусты новых сортов. Но ни один из них не устоял против вилта.

За шарами тутовника показались утыканные табличками делянки опытного хозяйства Института экспериментальной биологии растений Академии наук республики. «Конечно, — думал Исматов, — можно было поправить положение, вернись мы вовремя к севообороту. Или будь у нас вилтоустойчивый хлопчатник. Но задним умом дело не поправишь».

Гостей встретил высокий худощавый сотрудник. Густые черные волосы припорошила седина. Секретарь райкома представил: кандидат биологических наук Садык Мирахмедович Мирахмедов.

За чаем говорили только о вилте. У кого что болит...

Невидимый глазом разбойник крепко насолил хлопкоробам, оккупировав в республике миллион гектаров старопахотных земель, съедая полмиллиона тонн хлопка ежегодно. По скромным подсчетам, это двести миллионов рублей в год убытка, или полтора миллиарда недополученных тканей. Словом, столько бед натворил зловредный грибок, что всех и не перескажешь.

Все поутихли, когда Садык Мирахмедович сообщил, что на делянках есть хлопчатник, которому вилт практически не страшен. Ученый на слово скуп. Сказанное взвесит не один раз. И поверить трудно, хотя очень хочется, чтобы так оказалось.

Усталость как рукой сняло. Исматов отодвинул пиалу. Поднялись и другие. Долго проверяли каждый куст, считали коробочки: все верно. На зараженном поле растения сорта «108-Ф» были поражены почти поголовно, а рядом росли крепкие невредимые кусты, усыпанные полновесными коробочками. А если индивидуальная опека? Как поведут себя «новички» на практике? Ведь один цветок не делает весны.

Селекционер рассказал историю рождения «новичков», которых он назвал «Ташкент-1», «Ташкент-2» и «Ташкент-3».

Было это года три назад. «Новичкам» исполнилось в те дни по десять лет.

Много это или мало? Сказать трудно, ибо селекция требует от человека всей его жизни, и случается, что он так и не дождется плодов своего труда, их пожнут другие. К примеру: чтобы удлинить волокно хлопчатника с 3 до 10 сантиметров, ученые Америки, Африки и Азии затратили почти два столетия.

Двенадцать лет назад правительство республики поручило ученым найти средство, чтобы победить извечного врага хлопчатника — вилт. Сотни ученых вступили в бой против злокачественной болезни. Среди них был и младший сотрудник Института экспериментальной биологии растений Садык Мирахмедов.

И самый долгий путь начинается с первого шага. Прежде чем сделать его, молодой селекционер проштудировал сотни трудов советских и зарубежных ученых, изучил повадки грибка.

Вилт — существо омерзительное. Он и стерилизует, так как питается в почве мертвыми остатками растений. Он и хищник: проникая в растения, убивает ядом его живые клетки. Ученые так и не разгадали всей гаммы его злодеяний. Вилт неприхотлив: пожирает помидоры, капусту, морковь — до четырехсот видов растений. Но известностью своей обязан хлопку.

По специальности Садык Мирахмедов — генетик. Знание законов наследственности и помогло начинающему селекционеру сделать первый шаг. Помогли советом и крупнейшие русские ученые.

Отец иммунологии А. А. Ячевский учил, что главное в борьбе с паразитами — создание устойчивых к болезням сортов. Остальные меры — вспомогательные. Но как создать вилтоустойчивую форму, если все известные сорта спасовали перед ядовитым грибком? И тут селекционеру пригодился совет академика Н. И. Вавилова: «Где родина паразита, там ищите и устойчивые формы».

Прославленные советские селекционеры В. С. Пустовойт, П. П. Лукьяненко блистательно доказали правоту своего учителя, получив заразихоустойчивые сорта пшеницы, подсолнечника путем отдаленной гибридизации.

Стало быть, заблудившись в конце пути, начинай сначала. Садык Мирахмедович решил сойти с наезженной колеи, отказаться от общепринятого метода гибридизации географически и генетически близких сортов хлопчатника, поскольку они не устояли против вилта, потеряли иммунитет. Селекционер тщательно изучал коллекции семян всех известных сортов, отбирая дикие формы в надежде найти устойчивого прародителя.

На искусственно зараженном поле проверял Мирахмедов различные сорта и дикие формы. Терпение, настойчивость принесли удачу. Впервые в истории отечественного хлопководства он нашел и выделил дикую мексиканскую форму, обладающую устойчивым иммунитетом.

Это было открытие. Первый шаг сделан. Но после этого и начались трудности, связанные с ломкой устоявшихся традиций. Ученые с именем заявили, что существуют-де биологические законы, что сложно передать новому сорту устойчивость к вилту дикаря, не потеряв ценных свойств культурных форм.

А характер у дикаря и впрямь оказался не из легких. На наших полях у него лишь к осени появились бутоны, а плоды получили в искусственных условиях короткого дня. И какие плоды! Мелкие коробочки с грубым бурым волокном. Семена мелкие, «каменистые». Они медленно набухали и долго не прорастали.

Довод оппонентов был, как видим, веский. В таких случаях легко и уступить, сдаться. Но именно в такой ситуации и проявились у селекционера исключительная настойчивость, принципиальность в теоретических вопросах, умение увидеть в новом его значимость и перспективность, подвижнически служить своему делу.

Одно дело поломать, разрушить наследственность. Другое — погасить отрицательные качества, оставив положительные. Не один год прошел в поисках, прежде чем удалось отыскать верную тропинку к цели. Тысячи опытов. Ждешь, пока созреет урожай, и только тогда узнаешь, что все не так, начинай сначала.

Мирахмедов выбрал, наконец, для опытов наиболее скороспелый, продуктивный и наиболее устойчивый перед вилтом сорт «С-4727». Почему? Потому что по своим качествам он, видимо, дальше других ушел от предка, освободился от его отрицательной наследственности, частично потеряв и положительное свойство — вилтоустойчивость. Значит, из всех сортов он будет сильнейшим в борьбе с отрицательными качествами дикаря.

Предок не сдавался. Гибриды первого и второго поколений на зараженном участке оказались вилтоустойчивыми, или высокорослыми, позднеспелыми, с мелкими коробочками. Из потомства второго поколения были отобраны здоровые, более культурного типа, с крупными коробочками, урожайные растения. Они, правда, составляли лишь около двух процентов. Но именно они-то и послужили исходным материалом для последующей селекционной работы. Их потомство вновь скрестили с культурной формой. Среди полученных гибридов резко возросло число больных вилтом, но зато и здоровых стало гораздо больше. А главное, они были более крупнокоробочными, скороспелыми и урожайными.

Скоро сказка сказывается, да не скоро дело делается. Не будем вдаваться в подробности и тонкости поисков, отметим лишь, что намеченная цель была достигнута. Ученому удалось, наконец, выделить и закрепить несколько вилтоустойчивых урожайных сортов. Среди них наиболее перспективными оказались «Ташкент-1», «Ташкент-2», «Ташкент-3».

Садыку Мирахмедовичу задают вопрос: почему он так назвал новые сорта?

— Обычно сорта называют условно, — поясняет ученый, — может быть, и я поступил бы так же, не прочитай однажды статью видного ученого. Новые сорта, писал он, должны заявлять себя на мировом рынке именем. Что для непосвященного человека, скажем, «С-4727»? А «Ташкент» — город всемирно известен.

Опытные делянки с сортами «Ташкент-1-2-3» и увидели три года назад руководители хозяйств Янгиюльского района. По достоинству оценил «новичков» заслуженный хлопкороб Узбекской ССР, председатель правления колхоза «Коммунизм» Махмуд Исматов. Здоровые, сильные кусты на зараженном поле резко отличались от чахлых, изнуренных болезнью растений других сортов. Причем «новички» не уступали, а даже во многом превосходили прославленный сорт «108-Ф» и по урожайности, и по качеству сырца, и по скороспелости.

С той поры Махмуд Исматов стал первым помощником Садыка Мирахмедовича. В 1969 году колхоз засеял семенами новых сортов 39 гектаров. Остальные заняли считавшийся наиболее вилтоустойчивым сорт «152-Ф». Год этот запомнился всем как крайне неблагоприятный для хлопководства. Но «Ташкент» не подвел. На круг получили по 40,4 центнера с гектара, в то время как «152-Ф» дал по 29,7 центнера.

В прошлом году сорта «Ташкент-1-2-3» заняли в колхозе 660 гектаров и дали в среднем по 39 центнеров сырца. Придавая государственное значение форсированному размножению высоковилтоустойчивых сортов, земледельцы колхоза организовали крупное элитное хозяйство. Весь урожай они собрали руками, чтобы в нынешнем году обеспечить отборными семенами новые элитные хозяйства. Прошлой осенью семена новых сортов собрали также в десятках хозяйств Андижанской, Ферганской, Наманганской и Самаркандской областей.

Число поклонников «новичков» растет. Весной будет засеяно 200 тысяч гектаров сортами «Ташкент-1-2-3». Весь урожай предназначен на семена, чтобы в 1972 году можно было засеять новыми сортами все зараженные вилтом земли республики. Злокачественному грибку будет нанесен, наконец, массированный удар.

Бытует на Востоке мудрая поговорка: поможешь ближнему — изведаешь счастье. Такое счастье дается не сразу. И нелегко. Надо сказать, что успех сопутствовал Садыку Мирахмедову потому, что он вел исследования мужественно, с размахом, беря на вооружение все ценное, что сделали до него предшественники, учился. Еще будучи студентом, Мирахмедов в качестве агронома по защите растений прошагал летними месяцами вдоль и поперек Ферганскую долину, оазисы Бухары, Каршинскую степь. Ну, а главная причина успеха — это всемерная помощь селекционеру крупнейших ученых, руководителей института, поддержка партии, правительства республики, хлопкоробов-практиков.

— Счастье, когда видишь, что твой труд стал делом большого отряда молодых исследователей, — говорит Садык Мирахмедович — Растет талантливая молодежь, такая, как мои ученики Хайрулла Хидяев, Эркин Одылходжаев, Нигмат Факиров, Малика Рахимова. Им предстоит решить десятки новых проблем, сделать не одно открытие, ибо селекция — это вечный поиск.

Новые сорта ушли в большую жизнь, но для селекционера работа на этом не заканчивается, она продолжается, углубляется в процессе семеноводства, на полях колхозов и совхозов. Мирахмедов понимает, что всесторонне изучить законы наследования признаков, заставить эти законы верно служить хлопкоробу одному ученому не под силу. Необходимо вести комплексные исследования, чтобы создать еще более урожайные, недоступные болезням скороспелые сорта, наиболее приспособленные к машинной уборке. Автора радует, что научные коллективы страны высоко оценили его труд, что его метод внутривидовой отдаленной гибридизации на сильно зараженном фоне нынче взят селекционерами на вооружение как самый эффективный и перспективный. Он получает сотни писем, запросов со всех концов страны и из-за рубежа. Ученые Москвы, Ленинграда, Новосибирска, Средней Азии, Казахстана, коллеги из Индии и Канады поздравляют селекционера, всех ученых института с успехом, советуются и дают советы.

— Возможности селекции безграничны, — замечает Садык Мирахмедович. — Борьба с вилтом по-настоящему только начинается. В бою надо смотреть вперед, предвидеть все возможные коварства врага и наносить ему предупредительные удары. Словом, будем сообща строить дамбу науки, пока вода не пришла. Эти насущные проблемы, задачи, поставленные июльским Пленумом ЦК КПСС, мы и обсуждали недавно в Москве на Всесоюзном совещании селекционеров. А теперь — работать. Дел хватит на всю жизнь. И нам, и нашим ученикам.

Ю. РЯЖЕНЦЕВ.

ОСТРЕЙШЕЕ ОРУЖИЕ ПАРТИИ

КНИГА «В. И. Ленин, КПСС о печати», только что выпущенная Издательством политической литературы, адресована всем, кто интересуется вопросами партийной советской журналистики. В сборник вошли статьи, письма, отдельные высказывания Владимира Ильича, а также резолюции съездов партии и конференций, решения Пленумов, письма и указания Центрального Комитета КПСС.

Эти материалы, впервые собранные вместе, показывают, какое громадное значение придавали Ленин и наша партия печати. Они характеризуют печать как острейшее идеологическое оружие партии, раскрывают богатый опыт В. И. Ленина — редактора печатных органов. Многие документы, включенные в сборник, посвященные освещению на страницах газет и журналов вопросов партийной, государственной и хозяйственной работы. Специальный раздел книги показывает постоянную заботу Владимира Ильича, партии о расширении массовой работы нашей печати, рабселькоровского движения.

Выпуском сборника «В. И. Ленин, КПСС о печати» Политиздат открыл цикл книг «Библиотечка журналиста». Это — подписная серия, которая призвана помочь журналистским кадрам страны, в частности работникам районных газет, глубже осмыслить задачи, стоящие перед советской печатью, усовершенствовать их профессиональное мастерство, еще выше поднять значение прессы в выполнении задач коммунистического строительства в нашей стране. (ТАСС).

В НОВОМ ГОДУ

ПЛАНЫ И ДЕЛА работников ЦУМа

КОЛЛЕКТИВ Ташкентского Центрального универмага — одного из самых крупных торговых предприятий Узбекистана — хорошо завершил восьмую пятилетку. За эти годы товарооборот вырос более чем на 61 процент. В последнем году пятилетки населению продано товаров на 46 миллионов рублей больше, чем в 1965 году. Рентабельность выросла в два раза.

Первые недели января показали, что работники универмага не останавливаются на достигнутом. Совершенствуются формы торговли, изыскиваются новые пути удовлетворения спроса покупателей.

Труженики ЦУМа взяли повышенные предсъездовские обязательства. 28 марта будет завершено задание первого квартала. За счет сокращения издержек обращения, усиления режима экономии план первого квартала по прибылям будет перекрыт на 100 тысяч рублей. Вырастут децентрализованные закупки товаров, повысится эффективность использования торговых площадей.

Новости планеты

УСПЕХ СОВЕТСКОЙ КОСМОНАВТИКИ

НЬЮ-ЙОРК, 28 января. (ТАСС). Сообщение ТАСС об итогах космического эксперимента советской автоматической межпланетной станции «Венера-7» с большим интересом встречено в Соединенных Штатах.

«Успех русских означает, что Советский Союз по меньшей мере на пять лет обогнал США в области изучения других планет Солнечной системы», — так комментирует новое достижение советской науки и техники научный обозреватель агентства ЮПИ Росситер.

РИМ, 28 января. (ТАСС). Почти все итальянские газеты публикуют сегодня сообщения о результатах научных исследований, проведенных советской автоматической станцией «Венера-7».

«Между Венерой и Землей был установлен необычайный радиомост длиной в 60 миллионов километров» — гласит заголовок газеты «Унита». «Впервые в истории космонавтики, — подчеркивает газета, — Земля получала сведения одновременно с двух небесных тел (Венеры и Луны). Полет «Венеры-7» положил начало экспериментам на поверхности Венеры и позволил разрешить сложнейшую проблему получения научной информации в условиях исключительно высокой температуры и давления».

ПАРИЖ, 28 января. (ТАСС). Все парижские газеты под крупными заголовками сообщают об итогах полета советской межпланетной станции «Венера-7», которая 15 декабря прошлого года совершила посадку на поверхность Венеры. Газеты подробно излагают информацию ТАСС на эту тему, приводя конкретные данные, полученные в результате этого небывалого эксперимента.

ЛОНДОН, 28 января. (ТАСС). «Космический триумф» — так оценивает газета «Дейли скетч» результаты научных исследований, проведенных «Венерой-7». «Впервые в истории русский космический корабль послал на Землю сигналы с таинственной планеты «Венера», — пишет «Сан». Газета подчеркивает, что этот успешный эксперимент «поставил Советский Союз намного вперед американцев в исследовании планет».

ПРАГА, 28 января. (ТАСС). «Последние новости с Венеры», «Новое об утренней звезде», «Температура Венеры точно измерена» — под такими заголовками чехословацкая печать излагает сообщение ТАСС о новом замечательном достижении советских исследователей космоса.

Газета «Руде право» подчеркивает, что «Венера-7» благополучно опустилась на поверхность Венеры и ее аппаратура передала данные об атмосфере этой планеты.

СОФИЯ, 28 января. (ТАСС). Информация об итогах полета «Венеры-7» находится в центре внимания болгарской печати и радио.

Газета «Работническо дело» в комментарии под заголовком «Советские вымпелы на Венере» подчеркивает, что полет советской автоматической станции открывает новый этап в исследовании Венеры.

НЕОТЛОЖНЫЕ ЗАДАЧИ

ВАРШАВА, 28 января. (ТАСС). Как сообщает агентство ПАП, Политбюро ЦК ПОРП обсудило итоги поездки руководителей партии и правительства на побережье страны. На состоявшихся встречах первого секретаря ЦК ПОРП Э. Герека и Председателя Совета Министров ПНР П. Ярошевича с рабочими Щецинской судоверфи им. А. Варского, партийным активом Щецина, с представителями коллективов предприятий и партийным активом Гданьска были обсуждены актуальные вопросы положения в стране, дальнейшего развития экономики ПНР. ВО ВРЕМЯ СВОИХ ВЫСТУПЛЕНИЙ ТТ. ГЕРЕК И ЯРОШЕВИЧ ПОДЧЕРКИВАЛИ, ЧТО ВАЖНЕЙШЕЙ ЗАДАЧЕЙ ПАРТИЙНЫХ ОРГАНИЗАЦИЙ, ПРОФСОЮЗОВ, АДМИНИСТРАЦИИ ЯВЛЯЕТСЯ ВЫПОЛНЕНИЕ ЭКОНОМИЧЕСКИХ ПЛАНОВ, УЛУЧШЕНИЕ ОРГАНИЗАЦИИ ПРОИЗВОДСТВА, ПОВЫШЕНИЕ ТРУДОВОЙ ДИСЦИПЛИНЫ ЧЕТКАЯ РАБОТА ВСЕХ ОБЩЕСТВЕННЫХ ОРГАНИЗАЦИЙ.

Политбюро ЦК ПОРП положительно оценило ход и результаты встреч Э. Герека и П. Ярошевича, а также других представителей партийного руководства с партийным активом и представителями коллективов предприятий побережья.

Положение в Уганде

КАМПАЛА, 28 января. (ТАСС). Глава нового военного режима Уганды генерал-майор Иди Амин сообщил на пресс-конференции, что имел встречи со всеми постоянными секретарями министерств и призвал их продолжать исполнять свои обязанности. «Военное правительство, — сказал Амин, — не может обойтись без услуг государственных служащих, но служащие не должны вмешиваться в политику». Амин заявил также, что намерен встретиться с бывшими министрами.

ГОВОРЯ О БУДУЩЕМ ПОЛИТИЧЕСКОМ УСТРОЙСТВЕ В УГАНДЕ, АМИН СКАЗАЛ, ЧТО В СТРАНЕ БУДЕТ РАЗРЕШЕНА ДЕЯТЕЛЬНОСТЬ ВСЕХ ПОЛИТИЧЕСКИХ ПАРТИЙ, ВКЛЮЧАЯ И БЫВШУЮ ПРАВЯЩУЮ ПАРТИЮ НАРОДНЫЙ КОНГРЕСС УГАНДЫ.

Жизнь в столице Уганды входит в нормальную колею. Открыто большинство магазинов. «Вышли на работу служащие и рабочие государственных и частных предприятий. Однако комендантский час, введенный новыми военными властями, все еще остается в силе.

В предместьях Кампалы изредка раздаются ружейные выстрелы. Все основные дороги, ведущие к Кампале, остаются под усиленным контролем армейских патрулей, которые останавливают все автомашины, движущиеся в направлении столицы.

Под усиленной охраной находится резиденция главы нового военного режима генерал-майора Амина.

В РОЛИ «НАСТАВНИКОВ»

ВАШИНГТОН, 28 января. (ТАСС). Вашингтон осуществляет руководство деятельностью антисоветских радиостанций «Свободная Европа» и «Свобода». Это явствует из заявления, сделанного представителем государственного департамента США Р. Макклоски. Он признал, что государственный департамент проводит инструктивные совещания для корреспондентов этих радиостанций. Не исключено, сказал Макклоски, что на этих совещаниях используется «секретная информация».

КРОМЕ ТОГО, «СВОБОДНАЯ ЕВРОПА» И «СВОБОДА» ПОЛУЧАЮТ ПРЯМУЮ ФИНАНСОВУЮ ПОМОЩЬ ОТ ЦРУ. КАК ЗАЯВИЛ СЕНАТОР КЛИФФОРД КЕЙС, ЧЛЕН КОМИССИИ ПО АССИГНОВАНИЯМ И ПО ИНОСТРАННЫМ ДЕЛАМ, ЭТИ ПРОПАГАНДИСТСКИЕ РАДИОСТАНЦИИ ПОЛУЧИЛИ ТОЛЬКО В 1969 ГОДУ ОТ ЦРУ БОЛЕЕ 30 МИЛЛИОНОВ ДОЛЛАРОВ.

СТРАНА-КОНЦЛАГЕРЬ

САНТЬЯГО, 28 января. (ТАСС). Более 200 политических заключенных Парагвая находятся в тюрьмах без суда и следствия, многие парагвайские патриоты томятся в концлагерях, заявил на состоявшейся здесь пресс-конференции депутат Национального конгресса Чили Луис Майра. С группой парламентариев этой страны он недавно побывал в Парагвае.

Луис Майра рассказал журналистам о тяжелом положении населения Парагвая. Он отметил, что там абсолютно отсутствует свобода слова, собраний, все политические партии запрещены. Репрессивный государственный аппарат подавляет любые попытки проявления недовольства политикой Стресснера, установившего жесточайшую диктатуру в этой небольшой латиноамериканской стране.

ТЕЛЕТАЙПНЫЕ СТРОКИ

▲ В Вашингтоне начались советско-американские переговоры по вопросам рыболовства в Беринговом море и северо-восточной части Тихого океана. Советскую делегацию на переговорах возглавляет первый заместитель министра рыбного хозяйства СССР В. М. Каменцев.

▲ **В Праге состоялась конференция Национального фронта ЧССР. По предложению политических партий и общественных организаций, входящих в его состав, председателем ЦК Национального фронта ЧССР избран Первый секретарь ЦК КПЧ Г. Гусак.**

▲ В Риме официальным двухдневным визитом по приглашению президента Италии Дж. Сарагата прибыл президент Финляндии Урхо Калева Кекконен. Его сопровождает министр иностранных дел Финляндии Вяйне Лескинен.

▲ **В бельгийском городе Льеже арестована группа контрабандистов — торговцев наркотиками. При аресте у них было обнаружено 93 килограмма гашиша и 3 килограмма опиума. Сообщается, что одновременно в Ливане были арестованы пятеро их сообщников, у которых обнаружено несколько сот килограммов наркотиков.**

▲ Население Греции сократилось с 8.339.213 человек в 1961 году до 8.146.852 человек в 1969 году. Это произошло в результате роста эмиграции и падения рождаемости.

«Дом и дерево»

НОВЫЕ КНИГИ

ГОВОРЯТ, что вторую книгу писать трудно. Труднее, чем первую. Думается, что сказанное справедливо для каждой новой книги, потому что каждая новая работа должна быть лучше прежней.

Тот, кто читал «Расстояния» Нины Татариновой, с интересом раскроет ее сборник «Дом и дерево». В «Расстояньях», книгу, вышедшую в Москве три года назад, вошли стихи многих лет. По существу это был сборник избранных произведений. «Дом и дерево» — это стихи последних лет. Сравнение двух книг напрашивается само собой. В «Расстояньях» отбор строже и характер поэта обозначается тверже, определеннее, яснее мысль. В новом сборнике больше настроения, чувства, больше случайностей. Заметнее необязательность некоторых стихотворений.

В книге «Дом и дерево» есть строки, которые запоминаются надолго: поразившее поэта «таинство высокого общенья людского сердца с высотою гор» или вдруг открывающаяся панорама новых кварталов Ташкента «в трехмерных гранях высоты».

Пейзажи Узбекистана в стихах Нины Татариновой похожи на прозрачные акварели:

А горы пахнут косточкой вишневой,
Ее горчинкой терпкой, и травой,
Когда они стоят передо мной.
Чуть тронуты прохладою лиловой.
Я слышу, как проходят облака...

Книга «Дом и дерево» привлекает своей искренностью. «Поющее дерево», «Песня», «Эдельвейсы», «Шахматы», «Ограда», «Июль», «Рука», «Стол», «Строителям» — все эти лучшие вещи книги звучат как сердечное признание. И в то же время в них есть то общее содержание, которое важно для всех. «Я славлю мир», — говорит поэтесса, и, надо сказать, что мир, который она рисует в своих стихах очень женственно и мягко, — этот большой современный мир с его заботами и тревогами.

Нине Татариновой удалось найти простое и убедительное название, которое точно определяет и передает своеобразный пейзаж ее книги, — «Дом и дерево». Есть в этом названии ощущение привязанности к простым и важным ценностям нашей жизни. Это чувство наполняет всю ее лирику.

Попытки Нины Татариновой прорваться к эпической теме не увенчались успехом. Несмотря на добрый замысел и отдельные сильные строки и образы, поэма «В тот день» представляет собой только усилие длинного повествовательного стихотворения стать короткой поэмой. Поэмы не получилось. А тема важная и интересная. Вряд ли стоило знакомить читателя со своей неудачей...

Вообще кажется, что авторский отбор как самостоятельная художественная задача творчества приобретает важное значение в современной поэзии. В сборнике «Дом и дерево» можно найти стихи декларативные, которые, несмотря на свое красноречие, кажутся вялыми, невнятными, — «В автобусе», «Золотая долина» и другие. Думается, что, выпустив сборник избранных произведений, поэт не может не соизмерять с ним своей новой работы.

У Нины Татариновой свой поэтический голос. Негромкий, не всегда ровный, но всегда полный искренности и теплоты, он трогает и запоминается. Книга «Дом и дерево», безусловно, найдет своего читателя.

Э. БАБАЕВ.

ПОДВИГ

Председательствует член Военного Совета, начальник Политического управления Краснознаменного Туркестанского военного округа генерал-майор А. Г. КОЧУБЕЕВ

ТРИДЦАТЬ ШЕСТОЕ ЗАСЕДАНИЕ ВОЕННО-ПАТРИОТИЧЕСКОГО КЛУБА «ПОДВИГ» ПОСВЯЩАЕТСЯ БУДУЩИМ КОМАНДИРАМ — КУРСАНТАМ ОДНОГО ИЗ СТАРЕЙШИХ УЧИЛИЩ НАШЕЙ СТРАНЫ, ПРОСЛАВЛЕННОГО ТАШКЕНТСКОГО ВЫСШЕГО ТАНКОВОГО КОМАНДНОГО ОРДЕНА ЛЕНИНА УЧИЛИЩА ИМЕНИ ДВАЖДЫ ГЕРОЯ СОВЕТСКОГО СОЮЗА МАРШАЛА БРОНЕТАНКОВЫХ ВОЙСК П. С. РЫБАЛКО.

ПРАВО ПОВЕЛЕВАТЬ

МОЛОДОЙ человек поступил в военное училище. Через четыре года на его плечи легли лейтенантские погоны и в подчинении оказались десятки человек. Он их командир, а это значит, что каждый его приказ, отданное распоряжение выполняются неукоснительно и безоговорочно. Таков порядок в армии. В этом суть воинской дисциплины, которая благотворно сказывается на организованности и четкости действий больших и малых армейских коллективов.

Командир приказывает от имени Родины, от имени народа. Ему дано право повелевать подчиненными и в мирное время, и в годы войны. И что уходить от правды, в бою командир своим приказом посылает людей на огневой рубеж. И кто из них уцелеет, ему неведомо в тот миг.

Разумеется, советского воина всегда вело и будет вести в бой великое чувство патриотизма, преданности идеям коммунизма, Родине. В том и сила нашего командира, что его взгляды совпадают со взглядами подчиненных, одни у них цели и задачи. А потому и приказ в каждом отдельном случае воспринимается солдатом как выражение и его личной воли.

...Зачислен, скажем, к нам в училище курсантом юноша, только что окончивший школу. Знаний у него уже немало, в училище они пополнятся. Но ведь и знающий человек может поступать по-разному. Для одного знания сфокусированы лишь в желании получать высокие оценки, диплом. Для других же — это ворота, через которые он выходит на творческий простор, это богатство, которым он щедро поделится, обучая и воспитывая своих подчиненных. И много значит, насколько умело командир сумеет распорядиться накопленной суммой знаний.

Посудите сами. Предположим, что завтра выпускник нашего училища назначен в часть. Он лишь чуть старше солдат, которыми ему будет доверено командовать. И чтобы они уверовали в его право повелевать, одним приказным тоном не обойтись. Кроме звездочек на погонах, командир должен обладать по крайней мере еще и такими качествами: идейной закалкой, знанием военного дела, выносливостью, смелостью и решительностью, способностью на разумный риск, опытом, тактом. Видите, как рано молодому командиру надо стать умудренным жизнью. И все это, если он хочет уже с первых же шагов своей офицерской службы идти широко, размашисто, будущий командир должен постичь за четыре года в училище. Можно привести много примеров, как выпускники Ташкентского высшего танкового училища успешно приобретали все эти важные качества.

Когда мы вспоминаем лейтенанта Г. Склезнева, то говорим не о просто геройском парне, совершившем бессмертный подвиг на полях Испании в боях против фашистов. Он был и талантливым командиром. И Герой Советского Союза лейтенант В. Шаландин отличался не только мужеством, но и командирской зрелостью.

Даже не напрягая памяти, я сейчас мог бы перечислить десятки и сотни фамилий выпускников, которые стали выдающимися командирами и водили в сражения армии, дивизии, полки. Всем им Родина доверила высокое право повелевать, и они с честью оправдали это доверие.

Именно им стараются сегодня подражать многие наши курсанты в аудиториях, классах, на учебных полях и стрельбищах. С чудесной характеристикой, например, вернулись недавно со стажировки дипломанты училища сержанты С. Соколов, А. Бурыгин, курсант С. Кошеленко. В течение месяца они командовали взводами и вполне справились со сложными обязанностями. А главное — завоевали командирский авторитет у танкистов этих взводов.

Я сказал «завоевали» совсем не ради красного словца и не потому, что оно в армии в ходу. Этим курсантам действительно пришлось с полным напряжением сил бороться за каждую высокую оценку в ходе воинских будней, за каждую крупицу опыта, чтобы заслужить уважение солдат.

Да, очень много труда вкладывают курсанты, чтобы получить офицерские погоны. И если кто-то из молодых ребят сегодня судит об офицерской жизни только по ладно пригнанной форме, тот глубоко ошибается. Правда, и внешний вид говорит тоже о многом. Откровенно говоря, мне, старому солдату, почему-то всегда представляется, что чем безукоризненнее внешний вид офицера, курсанта, тем добросовестнее и самозабвеннее он служит.

Но поймите меня правильно. Говорю я о напряженности ратного труда не для того, чтобы кого-то запугать невесть какими тяготами. Военная служба тоже любит романтиков. И она, эта романтика, заключается отнюдь не только в том, что тот или иной офицер едет в отдаленный гарнизон. Нет, это и полевые занятия в любое время суток и при любой погоде. И тревожные бессонные ночи, и оглушающий грохот боевых стрельб. Жаркие атаки на горно-пустынной местности. Это и чувство гордости за удачный тактический маневр и за своих людей, неутомимых и горячих. Если ко всему этому по-настоящему прикипишь всем сердцем, то приобретешь право повелевать, станешь командиром.

И еще об одном нельзя ни в коем случае забывать. Прежде, чем повелевать, научись повиноваться. Так говаривал Михаил Илларионович Кутузов, наш прославленный полководец. В этом смысле мы в училище придерживаемся весьма строгих правил. Не боюсь сказать, придирчивы до беспредельности.

Армия — четкий и слаженный механизм. Нарушение ритма в одном из звеньев непременно вызовет перебои во всей цепи и отрицательно скажется на бдительности и боеготовности. Потому исполнительность и надо придавать исключительное внимание. Как это важно, могут подтвердить многие из наших воспитанников. Скажем, тот же курсант Владимир Ф. сейчас и сам понял, как хорошо и легко служится, когда с дисциплиной в ладах. А ведь было время, когда ему подолгу приходилось втолковывать, как следует себя вести. Потому, что был он в то время несобранным.

Вот почему сегодня мне хочется сказать юношам, которые хотят поступать в наше училище: как бы вы ни были начитанны, образованны, будьте скромны, имейте мужество сказать себе — я еще знаю мало. Настоящим командиром становится именно такой человек. Широту его сердца, взглядов на жизнь очень тонко чувствуют подчиненные и тянутся к нему всей душой. А вера в командира творит чудеса.

Наш командир — олицетворение выдержки, спокойствия и высокой воинской культуры, верности гражданскому долгу, партии и народу. Каждое его действие подчинено интересам повышения боевой готовности. Растить таких командиров и стараются офицеры и преподаватели училища.

Генерал-майор В. ДЕМЧЕНКО.
Начальник Ташкентского высшего танкового командного ордена Ленина училища.

...И СЛУЖИТ ВМЕСТЕ С НАМИ

И кто там скорбно говорит,
Что он погиб в бою
с врагами!
Шаландин жив! Он не убит!
Живет и служит
вместе с нами.

(Из курсантских стихов о Герое Советского Союза В. Шаландине).

ЧЕТВЕРТАЯ курсантская рота. Выпускная. В казарме койка героя, навечно зачисленного в списки родной роты. Кстати, это первый в истории Советской Армии случай, когда офицер зачислен навечно в списки подразделения, где начинал свою военную службу.

Ежедневно на вечерней поверке старшина называет имя Вольдемара Шаландина первым.

И в торжественной тишине слышится голос правофлангового:

— Пал смертью героя в боях за свободу и независимость Родины.

А сердца курсантов стучат в ответ:

— Клянемся вечно помнить о герое, быть похожим на него.

И клятву свою выпускники соблюдают свято. Член партии курсант Юрий Харенов — ленинский стипендиат, Владимир Васильев, Евгений Чураев, Владимир Миллер и многие другие являются отличниками. Десять грамот, пятнадцать благодарностей заслужили курсанты во время стажировки в войсках в должности командиров взводов.

— Мы — шаландинцы! — с гордостью называют себя курсанты четвертой танковой учебной роты.

— Мы—шаландинцы! — эти слова четко повторяют и учащиеся 12-й школы города Чирчика из отряда имени В. С. Шаландина.

Быть зачисленным в этот отряд — великая честь. Ее удостоены Анатолий Сазонов, Наташа Манчурова, Ольга Яценко. Это ко многому обязывает. Прежде всего надо образцово учиться, старательно изучать военное дело, быть активным участником военной игры «Зарница».

Разлетаются в разные края выпускники школы. А вместе с ними шагает почетное наименование отряда, память о Герое Советского Союза В. Шаландине. И живет она в делах юношей и девушек.

Загляните сегодня в Ростовское мореходное училище. Там учится Альфат Каримов — выпускник школы. И наверняка услышите:

— Мы — шаландинцы!

Пусть в другой роте танкового училища находится Евгений Радионов из этого отряда. Но и он имеет право заявить:

— Мы — шаландинцы!

Сердцами, мыслями перекликается с ним сегодня Юрий Юлишенко. Он служит в армии. Служит хорошо. И когда ему трудно, когда усталость сковывает тело, упрямо бьется мысль:

— Мы — шаландинцы!

И прибавляется энергии, сил для службы ратной во имя Родины, во славу и в память о тех, кто пал на поле брани.

«Партия будет неустанно заботиться о подготовке беззаветно преданных делу коммунизма командных, политических и технических кадров армии и флота, комплектуемых из лучших представителей советского народа».

ИЗ ПРОГРАММЫ КПСС.

Инструктор механик-водитель второго класса младший сержант В. Орлов, которого вы видите на снимке, оказывает большую помощь курсантам училища в освоении танковой техники.

Фото А. АСАНОВА.

СТРАНИЦЫ БИОГРАФИИ

В 1943 ГОДУ за выдающиеся заслуги в подготовке командных кадров училище награждено орденом Ленина. В декабре 1961 года училищу присвоено имя видного советского полководца, дважды Героя Советского Союза маршала бронетанковых войск П. С. Рыбалко.

46 ВОСПИТАННИКОВ училища за героические подвиги, мужество, беспредельную преданность делу коммунизма, Родине удостоены звания Героя Советского Союза.

СРЕДИ воспитанников училища, удостоенных звания Героя Советского Союза,— семь генералов: А. П. Белобородов, П. П. Пухов, М. Ф. Терехин, Е. В. Курцев, В. А. Бочковский, А. П. Роман, И. В. Бастеев.

ПЯТЬ воспитанников училища приказом министра обороны СССР навечно зачислены в списки воинских частей: Г. М. Склезнев, В. С. Шаландин, В. Г. Краев, Н. А. Конорев, Н. С. Малюга.

ЛЕЙТЕНАНТ Г. М. Склезнев — один из первых танкистов страны, удостоенных звания Героя Советского Союза. Присвоено ему было это высокое звание за героизм и мужество, проявленные в боях против фашистов на полях Испании в 1937 году.

ЗОЛОТЫМИ буквами вписано в историю училища имя лейтенанта В. С. Шаландина, совершившего свой беспримерный подвиг в боях на Курской дуге. Ташкентская школа № 80, где учился Вольдемар Шаландин, носит его имя. Шаландинцами называют себя пионеры 27 отрядов и 32 кружков «Юный друг танкистов».

В АПРЕЛЕ 1966 года на основании приказа министра обороны Союза ССР училище перешло на профиль высшего и стало именоваться «Ташкентское высшее танковое командное ордена Ленина училище имени дважды Героя Советского Союза маршала бронетанковых войск П. С. Рыбалко». Срок обучения — 4 года. При выпуске курсантам присваивается звание «лейтенант» и выдается диплом инженера по эксплуатации автотракторной техники.

30 ОКТЯБРЯ 1967 года в честь 50-летия Советской власти училищу вручено Памятное знамя ЦК КПСС, Президиума Верховного Совета и Совета Министров СССР.

Радостное приветствие курсантов Г. Елизаренко, А. Ильина, У. Бабабенова и А. Иванова. На учениях они получили высокую оценку преподавателя.

Фото А. АСАНОВА.

ЧТО НИ ВЫСТРЕЛ—В ЦЕЛЬ

КОГДА у нас, в подразделении, заходит разговор о лучшем курсанте, в числе других называют Александра Звягина. Сын пограничника решил стать офицером-танкистом и старательно изучает военное дело.

Совсем недавно наши курсанты выполняли днем и ночью одно из сложнейших упражнений танковых стрельб. Метко поразил все цели Александр. Но этим, откровенно говоря, нас не удивишь. Стреляли отлично многие. А вот то, что в мишенях насчитали наибольшее количество пробоин, — его заслуга. Это — по-шаландински.

Сержант Д. ШТОКОЛОВ.

КУРСАНТЫ

СТОЯТ в строю курсанты. Из разных мест прибыли они в училище. Разные у них характеры. Русский Юрий Одинцов и узбек Рустам Умаров. Украинец Юрий Тищенко и таджик Муслим Мамаджанов. Немец Николай Янц и казах Жаныш Маматкалыков. Белорус Геннадий Валев и татарин Закир Сафиулин. В одном из лучших в училище взводов лейтенанта Юрия Веремеева среди тридцати курсантов можно найти представителей еще многих национальностей нашей страны. Они—как братья. Стоят плечом к плечу. Рослые, сильные, молодые. У будущих офицеров-танкистов глаза искрятся задором, сознанием собственного достоинства, неуемной пытливостью.

Два с половиной года в Ташкентском танковом не прошли для курсантов даром. Каждый научился водить танк, стрелять из его оружия. А сколько часов просидели над учебниками химии, физики, высшей математики и других общеобразовательных и специальных предметов. Ведь из училища выходят офицеры с дипломом инженера по эксплуатации автотракторной техники.

Несравнимо более широким стал идейный кругозор и духовный мир каждого. Сейчас же для них нет более важной задачи, чем постичь науку командовать.

Наука эта не из легких, как иногда кажется на первый взгляд. Принять единственно правильное решение, твердо и властно провести его в жизнь, учесть способности, наклонности подчиненных. Многое надо знать и уметь командиру. И прежде всего оставаться для подчиненных учителем, другом, опытным товарищем, которому люди доверяют.

Все эти качества выковываются у курсантов исподволь, незаметно. Одним это дается легче, другим—труднее. И не беда, если у кого застопорится дело. Ротный, капитан Иван Кулиш и подполковник Дмитрий Харлов помогут курсанту советом и опытом. Уткуру Гафурову, например, им редко приходится подсказывать и помогать. Среднего роста крепыш, общительный по натуре и очень способный, он легко, буквально на лету схватывает все, чему его учат. Сел за рычаги управления танком и повел грозную боевую машину, словно всю жизнь механиком-водителем был. Из пушки и пулемета стреляет — залюбуешься. А ведь непростая это штука — с ходу, почти на километровом расстоянии, попасть в движущуюся мишень. Или прошить ее меткой очередью из пулемета. Но Уткур с этой задачей справляется блестяще не только днем, но и ночью.

А вот Владимир Февралев так не смог. Волнуется, теряется. То забудет переставить установку прицела, то засуетится, и дорогие секунды, на которые появилась мишень, ушли.

Конечно, с Владимиром много занимались и занимаются преподаватели, командиры. Но немало помогал и Уткур. Никто не давал ему такого задания. Помогал по зову сердца, долгу комсомольца. И еще потому, что отец так учил примером своим, книгами, которые написал для людей.

Откровенно говоря, Февралев не сразу понял, что ему руку помощи протягивают с чистым сердцем. Первое время Владимир тренировался без усердия. Пришлось тогда Виктору Шолохову, курсанту, назначенному командиром отделения, круто поговорить с ним.

— И чуть тебе, больше всех надо? — ерошился Февралев. — Ну, сейчас ты командир, а ведь выпустят-то всех в равном звании и должности.

— Да пойми ты, разве дело только в звании: ведь ты станешь не только офицером Советской Армии, но и воспитателем солдат. А без знаний опозоришь звание.

Февралев пытался найти поддержку у товарищей, но его сразу отрезвил Гафуров:

— Шолохов тебе дело говорит. Кончай ты «филонить». Думаешь, мне сначала нравились кроссы? Но, когда представил, что буду плестись в хвосте у взвода, не захотелось от стыда сгорать. И кто, думаешь, помог мне? Шолохов! Он же перворазрядник по троеборью. И тебе поможет. А хочешь, и я с тобой заниматься буду?

Так началась дружба волжанина и ташкентца. Хорошая, красивая и плодотворная.

Да разве только у этих двоих. Тот же Шолохов, самый старший по возрасту среди товарищей, слабо разбирался в физике, химии, высшей математике. Сказывалось, что школу давно закончил. Но он, не стесняясь, попросил помощи у Рустама Умарова. Не раз Февралев видел, как его строгий командир становился послушным и старательным учеником.

Служба и учеба курсантов полны напряжения. Они упорно постигают науку побеждать. Вот лишь один эпизод будней. Преподаватель, подполковник Вячеслав Мартынов вывел взвод на тактические занятия. Тема — танковая рота в головной походной заставе. В роли ротного командира фрунзенский стипендиат, курсант и комсомольский групорг Юрий Одинцов. Сгустившиеся сумерки скрывают его лицо. Но голос выдает волнение, хотя команды и распоряжения курсанта правильные и четкие. И каждый из его товарищей в эту минуту мысленно представляет и себя в этой роли. Сможет ли он справиться так же отлично, как Юрий, с управлением ротой в современном бою?

Пройдут годы, и, кто знает, может, и о ком-то из стоящих сейчас плечом к плечу в строю курсантов заговорят как о талантливом военачальнике.

Подполковник А. РОГАЧ,
Э. АВАНЕСОВ.

ПОСВЯЩЕНИЕ В ТАНКИСТЫ

Курсанты о себе, о тех, на кого равняются, о том, почему избрали военную специальность танкиста

УРОК МУЖЕСТВА

ЭТО был второй урок мужества, на который собрались курсанты училища, допризывная молодежь, ветераны. Три подполковника выступили перед собравшимися, три участника Великой Отечественной войны. А. Белобрагин воевал в Белоруссии, Н. Зыкин дрался на Курской дуге. Д. Харлов в боях за Ригу и Щецин получил два ордена Славы. В прославленном 788-м стрелковом полку вступил он в логово фашистского зверя— Берлин, штурмовал рейхстаг.

Слушала молодежь воспоминания ветеранов о былых боях и походах, об отваге и решимости, мужестве и преданности Родине солдат 40-х годов, и хотелось сказать:

— Будьте уверены, мы не подведем вас! Эстафету воинской доблести отцов достойно понесут сыновья и внуки!

Курсант Р. МАВЛЮКОВ.

ОТЦЫ И ДЕТИ

У ВСЕХ курсантов есть идеал, к которому каждый стремится, с которого хочется брать пример. Для одних это лейтенант Г. Склезнев, для других— лейтенант В. Шаландин. Оба— Герои Советского Союза, навечно зачислены в списки училища.

Они и для меня пример. Но хотелось бы сказать и о самом родном для меня человеке — отце, который своей жизнью во многом определил мою судьбу.

После десятилетки я и не думал поступать в училище. И в семье разговора об этом не было. Поступил на вечернее отделение института. Учеба шла нормально.

Но вот как-то попала мне в руки книга об училище. Раскрыл ее, и глянул на меня с ее страницы разведчик Шавкат Умаров. Три ордена Красной Звезды на груди. Это же мой отец! После войны он поступил в училище, закончил его.

С того дня все чаще стала приходить мысль, что я должен последовать примеру отца. Эта мысль и привела в Ташкентское танковое.

Прошли три с половиной года. Летом состоится выпуск. Нам присвоят первое офицерское звание. И куда бы ни забросила военная судьба, буду служить Отчизне, как отец.

Курсант В. УМАРОВ.

СМЕЛОСТЬ, РОМАНТИКА

КАК, наверное, все мальчишки в школе, я был влюблен в авиацию, мечтал стать летчиком. Закончил восемь классов и пошел в суворовское училище. Ну, а потом решил «переквалифицироваться» в танкисты. Вот и приехал в Ташкентское танковое.

Сейчас, когда осталось учиться немногим более года, могу сказать, что в выборе не ошибся. Нравится мне боевая техника, нравятся смелость и романтика службы людей в шлемах. А раз нравится, то и занимаешься с увлечением.

Курсант В. ШКУТ.

РЕСПУБЛИКА ОТ КРАЯ И ДО КРАЯ

ЯЗЫКОМ ЭКРАНА

УРГЕНЧ, 28 января. (По телефону от соб. корр.). В эти дни в кинотеатрах Хорезма демонстрируются документальные и художественные фильмы, рассказывающие об огромных достижениях среднеазиатских республик. Десятки тысяч зрителей ознакомились с лентами «Туркменистан», «Земля отцов», «Киргизия», «Жаркое лето Мангышлака», «Солнце над минаретом» и другими, отснятыми центральными и местными студиями. Кинофестиваль посвящается предстоящему XXIV съезду КПСС.

К. ЦИКАНОВ.

РАССКАЗ О КОНГРЕССЕ

НАМАНГАН, 28 января. (По телефону от общ. корр.). В гостях у учащихся сельхозтехникума побывали ташкентские ученые. Доцент Ташкентского сельскохозяйственного института З. Таиров рассказал о перспективах развития шелководства в республике, познакомил с последними достижениями науки. Старший научный сотрудник Научно-исследовательского института шелководства Ю. Миралимов поделился впечатлениями о поездке на всемирный конгресс шелководов, состоявшийся в Испании.

А. ХУСНИЕВ.

МУЗЕЙ СЕЛЯН

ТЕРМЕЗ, 28 января. (По телефону от общ. корр.). В колхозе имени Жданова Термезского района открыт музей. Сбор материалов шел под руководством старейшего коммуниста колхоза Абдумумина Насырова. На стендах представлены древний омач, трактор «Фордзон», на котором дехкане в 1928 году проложили первую борозду на колхозном поле. Многочисленные экспонаты и диаграммы рассказывают о расцвете экономики и культуры хозяйства.

Юные следопыты школ имени Куйбышева и Горького продолжают поиск материалов для колхозного музея.

А. КУРАСОВ.

МАРШРУТЫ ФОТОВЫСТАВКИ

ФЕРГАНА, 28 января. (По телефону от соб. корр.). Более пяти тысяч посетителей побывало на выставке, которая работала в областном Доме культуры. На ее стендах были выставлены черно-белые и цветные фотографии с видами архитектурных ансамблей Самарканда, Бухары, Хивы, Ташкента.

Скоро с этими экспонатами ознакомятся жители Коканда, Маргилана и других городов Ферганской области.

П. ПРОСКУРИН.

НОВЫЕ АТС

АНДИЖАН, 28 января. (По телефону от соб. корр.). В колхозе имени XXII партсъезда Московского района начала действовать автоматическая телефонная станция на пятьдесят номеров. Провода соединили центральную усадьбу с животноводческими фермами, со всеми участками, полевыми станами. Телефоны появились в ремонтных мастерских, в школе, в домах земледельцев.

Новая станция вступила в строй и в колхозе имени 50-летия комсомола Избасканского района. За последнее полугодие АТС появились в семи колхозах области.

И. НОВОЖЕНИН.

ГАЗЕТЕ — ЧЕТВЕРТЬ ВЕКА

САМАРКАНД, 28 января. (По телефону от общ. корр.). Вот уже четверть века выходит стенная газета «За передовую науку» — орган партийной, профсоюзной и комсомольской организаций Всесоюзного научно-исследовательского института каракулеводства. На ее страницах публикуются материалы о племенной работе, создании пастбищ, производстве новых видов смушек.

Юбилейный номер газеты посвящен трудовым будням коллектива единственного в стране подобного института, успехам госплемзавода «Кармаб». Опубликованы социалистические обязательства каракулеводов в честь предстоящего партийного съезда.

Б. НЕКТОЛЕЕВ.

НОВЫЕ ПРИМЕТЫ ПЕЙЗАЖА

ШУМАНАЙ, 28 января. (По телефону от соб. корр.). Характерными приметами пейзажа района стали в последнее время строительные краны, поднимающиеся ввысь новые здания. Лишь за 1968—1970 годы в шуманайских аулах возведено около десяти школьных зданий, две больницы, пять медпунктов, гостиница в райцентре, десятки жилых домов, несколько культурно-бытовых помещений.

Сейчас в Шуманае строят комплекс корпусов сельскохозяйственного техникума, прокладывается водопровод.

А. СОЛОМОНЧУК.

«ЛЕНИНСКАЯ ШКАТУЛКА» СЛЕСАРЯ СУВОРОВА

„ЛЕНИНСКОЙ шкатулкой" назвал свою новую работу слесарь завода «Таштекстильмаш» Виктор Федорович Суворов. Она выполнена из плексигласа и имеет пятигранную форму. На крышке и каждой из ее сторон искусной рукой мастера выгравированы портреты В. И. Ленина. Мы видим Ильича, погруженного в работу, разговаривающего по телефону, выступающего с трибуны... Облик вождя передан художником точно и выразительно.

Многие годы готовился к работе над этой портретной галереей В. Ф. Суворов. Член партии с 1924 года, он впервые услышал о Ленине в 1917 году. Работал тогда Суворов на петроградском заводе «Треугольник», не раз выполнял поручения большевиков, доставляя агитационные материалы в казармы солдат. А когда рабочие, узнав о приезде в Питер Владимира Ильича, отправились встречать его на Финляндский вокзал, то вместе с ними пошел и Виктор. Ему посчастливилось во второй раз увидеть вождя пролетариата, выступавшего с балкона дворца Кшесинской. Эти встречи навек остались в памяти молодого рабочего. С думой о Ленине вступил юноша в ряды Коммунистического Союза Молодежи, защищал Петроград от Юденича, участвовал в подавлении кронштадтского мятежа, организовывал на шрифто-литейном заводе первый комсомольский коллектив.

Свой первый портрет Ильича В. Ф. Суворов нарисовал после революции для заводской газеты. В те годы он работал гравером на этом предприятии. В 1936 году по просьбе одного из ленинградских институтов рабочий выгравировал образ юного Володи Ульянова на стальной матрице. Она предназначалась для нового станка по отливке мелких металлических изделий, изготовленного для всемирной выставки в Париже.

В дальнейшем руками художника-любителя были созданы еще несколько ленинских портретов. Один из них находится сейчас в ташкентской школе № 42, где В. Ф. Суворов состоит почетным пионером, другой украшает стенд передовиков социалистического соревнования на заводе «Таштекстильмаш». «Ленинская шкатулка» — последняя работа старого мастера, которому скоро исполнится семьдесят лет. Нелегко порой было делать ему эту шкатулку — отвлекали старые раны. Всю Великую Отечественную войну Суворов находился в пехоте. Дважды был ранен, дважды контужен. Грудь бывшего фронтовика украшают шесть боевых наград. Рядом с ними сверкает Ленинская юбилейная медаль, которой он удостоен за доблестный труд.

Каждое утро вместе с друзьями торопится на родной завод Виктор Федорович. И как прежде, он молод душой, всегда там, где нужен людям. Старый мастер никогда не откажется выступить перед молодежью, написать для заводской газеты статью. Работая слесарем по ремонту манометров, Виктор Федорович подготовил себе из молодежи добрую смену. А по вечерам вместе со многими он спешит на учебу. Суворов — слушатель последнего курса вечернего университета марксизма-ленинизма, внештатный инструктор Фрунзенского райкома партии.

Немало у Виктора Федоровича творческих планов на будущее. В этом году он собирается завершить работу над макетом крейсера «Аврора», приступить к созданию гравюры «Ленин у карты Голодной степи».

В. ШЕВЦОВ.

Корр. Узбекского телеграфного агентства.

РАБОЧАЯ ЗДРАВНИЦА МЕТАЛЛУРГОВ

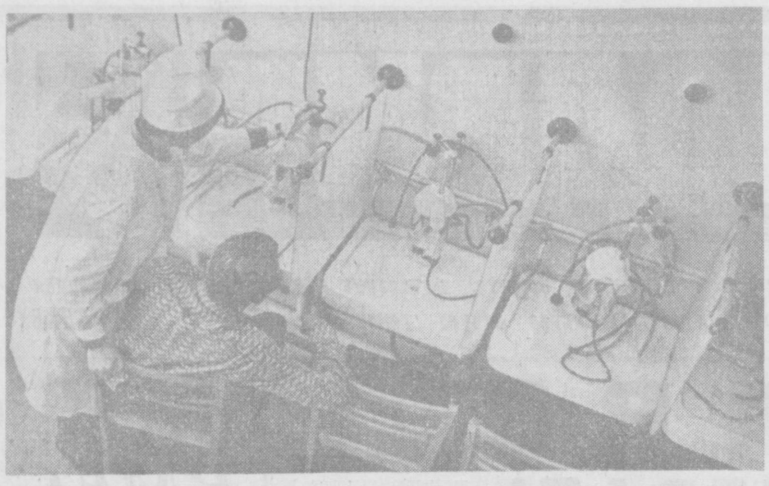

Профилакторий Алмалыкского горно-металлургического комбината. Здесь отдыхают и поправляют свое здоровье рабочие заводов. На работу, на обед, с работы их привозит и отвозит автобус. Постоянное наблюдение врачей, четырехразовое питание, лечебные процедуры... На снимках: четырехэтажное здание профилактория (внизу), один из кабинетов — ингаляторий.

Фото А. ВАРФОЛОМЕЕВА.

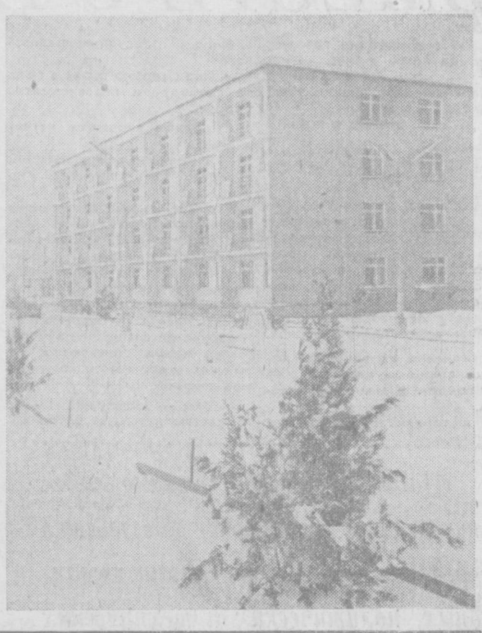

ГАСТРОЛИ

«ВЕРХОВЫНО, МАТЫ МОЯ!»

ПРИВОЛЬНО и широко летят над Карпатами напевы, проникнутые светлой грустью, радостные, задорные. Горячим пропагандистом этих мелодий стал Государственный заслуженный Закарпатский народный хор, гастролирующий сейчас в Узбекистане.

Репертуар хора обширен и разнообразен. Исполняются современные и старинные украинские народные песни и пляски, песни и танцы народов братских республик и социалистических стран, произведения отечественной и мировой классики. На сцене концертного зала «Бахор» прозвучала знаменитая «Верховыно, маты моя!», которая прославила имя ее постоянного исполнителя, ветерана хора, заслуженного артиста Украины Бориса Еременко. Зрители тепло принимают певиц Терезу Бартфай и Клару Лапик, солистов балета Петро Куштана и Марию Горват.

А. ЗАНИ.

ЧТО НОВОГО, «ПАХТАКОР»?

ТАК необычно рано, как в этом году, футбольный сезон еще ни разу не стартовал. Посудите сами: в прошлом году команды высшей лиги первые официальные матчи провели 15 марта. А нынче на одиннадцать дней раньше они включатся в спор за хрустальный трофей — Кубок СССР. Причем многие заранее знают своих соперников, и таким образом в кубковом варианте предсезонная подготовка сейчас идет весьма конкретная, с учетом игрового стиля будущего противника.

У «Пахтакора» в этом смысле неясностей больше, чем, скажем, у столичных «Динамо» и «Спартака». Ташкентцы первую кубковую игру проведут с победителем пары «Молдова» (Кишинев) — «Шинник» (Ярославль). А угадать сейчас, кто из них — ярославцы или кишиневцы — выйдет в следующую стадию розыгрыша и встретится в двух поединках с «Пахтакором», трудно.

Но не это на старте сезона главным образом тревожит нового наставника пахтакоровцев А. А. Келлера. Впрочем, говорить «новый» вряд ли уместно. Келлер был первым старшим тренером команды, когда она получила право выступать в высшей лиге, получил почетное звание заслуженного тренера СССР за наивысшее достижение пахтакоровцев, занявших в чемпионате 1962 года шестое место.

Вместе с заслуженным тренером республики Е. Валицким и мастером спорта Г. Красницким, который после своеобразной тренерской стажировки в ташкентском «Тракторе» стал одним из наставников родной команды, А. Келлер сейчас проводит очень интенсивные предсезонные занятия с пахтакоровцами. Тренируются футболисты шесть раз в неделю в спортивном зале тракторного завода: выполняют не только большой объем чисто футбольных упражнений, но и занимаются акробатикой, гимнастикой, штангой.

Разумеется, степень готовности того или иного футболиста к сезону лучше всего определится в тренировочных матчах. Поэтому тренеры «Пахтакора», поработав над восстановлением спортивной формы игроков, уже в январе стали проводить и двусторонние игры, и товарищеские матчи. В минувшую субботу, как уже знают читатели «Правды Востока», пахтакоровцы встречались двумя составами с футболистами «Янгиера».

Конечно, на заснеженном поле и морозном воздухе играть нелегко. Какие-то выводы о готовности игроков тоже пока делать рано, но мне, хорошо знакомому с футболом, понравились работоспособность спортсменов, их умение быстро и правильно оценивать игровые эпизоды, качество передач.

А какое мнение на этот счет у А. Келлера?

— Мне очень нравится добросовестность, с которой тренируются ребята, — сказал он. — Все работают до седьмого пота и над приобретением необходимых физических кондиций, и над повышением спортивного мастерства. Каждый понимает, что сезон предстоит трудный и право выступать в основном составе получат лишь лучшие из лучших. Вас, конечно, интересуют изменения в «Пахтакоре»? Они совсем незначительны. Не попрощавшись с одноклубниками, без ведома руководства команды и республиканской федерации тайно уехали в Киев и Ростов-на-Дону защитник С. Доценко и нападающий В. Родионов. Вратари И. Домантиевский и А. Петренко перешли в ярославский «Шинник» и ферганский «Нефтяник».

Невелико и пополнение. В «Пахтакоре» приняты защитник А. Суслов из барнаульского «Динамо» и демобилизованные из армии вратарь П. Колесник и нападающий А. Иванков. На тренировочных сборах находится и несколько молодых игроков из группы подготовки «Пахтакора».

— До конца января, — продолжает старший тренер команды, — будем в Ташкенте. Проведем еще один тренировочный матч, а затем выезжаем в Кисловодск. В период двадцатидневных сборов на Северном Кавказе, где также будут готовиться донецкий «Шахтер», бакинский «Нефтчи» и пятигорский «Машук», сыграем несколько контрольных матчей. На обратном пути в Ташкент запланирована игра в Баку. Возможно, состоится поединок с «Араратом». Вот за это время нам, тренерам, и предстоит не только во всеоружии подготовить команду к сезону, но и окончательно определить основной состав. Настроение у ребят хорошее, боевое. Они понимают ответственность перед любителями футбола республики, настойчиво готовятся, чтобы не огорчать своих поклонников в новом сезоне.

Что ж, пожелаем пахтакоровцам и их новому старшему тренеру исполнения всех желаний!

И еще одно хотелось бы добавить. Многие любители футбола Узбекистана спрашивают, разрешено ли С. Доценко и В. Родионову выступать за команды киевлян и ростовчан. В. Родионову, который впервые в истории переходов переслал свое заявление в Москву по фототелеграфу, Федерация футбола СССР отказала в переходе в СКА. И, несмотря на это, молодой форвард, надеясь, что «стерпится-слюбится», тайком уехал в Ростов. Что же касается С. Доценко, то спортивно-техническая комиссия Всесоюзной федерации футбола предложила ему надлежащим образом оформить свой переход в киевское «Динамо» — подать в Ташкенте заявление в команду, и после решения футболистов «Пахтакора» СТК заново рассмотрит его заявление.

В. КОЛЬЦОВ.

Мастер спорта.

Первая товарищеская встреча «Пахтакора» с «Янгиером» в сезоне 1971 года.

Фото Н. НАДЕЖДИНА.

МЕРИДИАНАМИ СПОРТА

НЬЮ-ЙОРК. После победы в официальном матче над сборной США в Лас-Вегасе советские боксеры провели еще две встречи. И в обеих одержали уверенную победу.

В Денвере они соревновались с хозяевами ринга в пяти весовых категориях и выиграли в четырех, причем три досрочно — нокаутом. Анатолий Семенов нокаутировал Джесси Трухильо, Александр Мельников — Чака Коронадо, Юозас Юоцявичус — Джимма Форреля. Ташкентец Николай Хромов выиграл бой у Сантьяго Роса. И лишь Сурен Казарян проиграл по очкам чемпиону США Ларри Бондзу.

Остальные советские боксеры выступили в Кентукки и победили в четырех поединках из шести. Таким образом, общий счет встреч в Денвере и Кентукки — 8:3 в пользу сборной СССР. Сборной США так и не удалось взять реванш.

БЕВЕРВИК. На международном шахматном «Хоговен-турнире» произошла смена лидера. Набрав после 12 туров 8 очков, таблицу возглавил югославский гроссмейстер Ивков. Три победы подряд одержал Петросян, и вместе с Глигоричем и Гортом, выигравшим у прежнего лидера Андерссона, он делит второе-третье-четвертое места — по 7,5 очка. У Андерссона — 7 очков и одна отложенная партия, у Олафссона — 6,5 и две неоконченные партии, у Корчного — 6,5 и одна отложенная партия.

МОСКВА. Баскетболисты ЦСКА одержали еще одну победу в четвертьфинальной группе розыгрыша Кубка европейских чемпионов. С преимуществом в 21 очко они выиграли у софийской команды «Академик» — 95:74. Повторный поединок состоится в Софии 4 февраля.

ПОГОДА

Сегодня днем по Узбекистану ожидается небольшая облачность, без осадков, утром — местами туман. Ветер северо-восточный, 3—7 метров в секунду. Температура воздуха 0—5 градусов мороза, по югу — 0—5 градусов тепла.

В Ташкенте — небольшая облачность, без осадков, утром — туман. Ветер слабый. Температура около нуля.

ЗАВТРАК ИЗ ПОЕЗДА

ЗАМЕТКИ НАТУРАЛИСТА

В НАУЧНЫХ статьях о питании хищных животных стали появляться удивительные факты. То лисица поставит загадку, то шакал удивит исследователей, то шутку выкинет волк. Обнаруженные в норах пленка целлофана, фольга от шоколада, крышки от бутылок из-под кефира, остатки апельсиновых корок не имеют никакого отношения к типичной пище хищных зверей.

Ученые стали искать причину столь необычного явления. И разгадали тайну. Для этого достаточно было подежурить несколько дней у железнодорожного полотна.

...Поезд увозит нас из Ташкента. Станция Ченгельды. Выходим. Морозное утро. Тянет колючий ветерок. Вокруг удивительная белизна. Рассвет только ступил на землю.

Нам повезло. К утру припорошил снег, засыпал все старые следы. Теперь, что бы ни произошло, будет нами зафиксировано с протокольной точностью.

С биноклем и фоторужьем шагаем вдоль железнодорожного полотна. Отходим от станции 5—7 километров. Бесконечные белые холмы, зигзаги железной дороги, укутанная снегом защитная полоса из деревьев и мелкого кустарника. Находим удобное место для засады. Надеваем белые халаты и «принимаем» дежурство. Скоро должен пройти пассажирский поезд Москва—Ташкент.

Справа у линии показались четыре черные точки. Остановились на равномерном расстоянии друг от друга. Оказывается, со станции Ченгельды собаки пришли встречать поезд. Животные чинно сели и стали ждать.

Мы были огорчены: собак можно увидеть и вблизи от станции. Не новость, что они встречают поезда.

Показался мчащийся состав. Вскоре, прогромыхав, поезд удалился. В бинокль вижу: собаки, понурив голову, пошли в сторону поселка: ничего съедобного из вагонов не выбросили. И не удивительно: во-первых, еще рано, во-вторых, в поезде закупорены окна.

И вдруг слева, в километре от нас к полотну выскочила лисица. Опустив острый нос, рыжая кума торопливо шла вдоль линии и принюхивалась. Но... тоже напрасно.

Через час показался новый состав, за ним с небольшими интервалами еще два пассажирских поезда. Из вагонов летели кульки с отбросами: было время завтрака пассажиров.

Наблюдаем за лесой стороной линии. Там оживление. В поле видимости — четыре лисицы. Хищники копошились в отбросах, что-то ели, затем не спеша удалялись в придорожные кусты, ожидая следующий состав.

Животные приспособились получать даровую пищу. Особенно им везет летом, когда в поездах открыты окна и пассажиры выбрасывают остатки завтрака или обеда. Хищники в течение круглого года концентрируются вдоль линии железной дороги, а зимой — и стаи ворон, грачей, галок. Птицы тоже получают завтрак без труда.

«Завтрак по расписанию»... У хищников четкий режим. Вместо активной охоты они ждут поезда и... подачек.

А. ЛЕСНЯК.

ТЕАТРЫ-ЛАУРЕАТЫ

МОСКВА, 28 января. (По телефону от соб. корр.). Подведены итоги всесоюзного конкурса на лучшие драматические спектакли, созданные к столетию со дня рождения В. И. Ленина. В этом смотре, объявленном Министерством культуры СССР и Союзом писателей СССР, приняли участие драматические, музыкально-драматические театры и тюзы страны. Жюри конкурса отметило постановки, отличающиеся высоким идейно-художественным уровнем.

В числе награжденных и творческие коллективы Узбекистана.

Дипломом третьей степени награжден Узбекский академический театр драмы имени Хамзы за создание спектакля «Путеводная звезда» по пьесе К. Яшена. Почетной грамоты удостоены Ташкентский академический русский театр драмы имени М. Горького за спектакль «Между ливнями» и Ферганский узбекский театр драмы имени М. Горького за спектакль «Путеводная звезда».

Г. ФИРСОВА.

ГОВОРИТ И ПОКАЗЫВАЕТ ТАШКЕНТ

30 СУББОТА

Радио: ПЕРВАЯ ПРОГРАММА. 6.15 Концерт. 8.25 Концерт народных талантов. 10.10 «Дутонаар». 11.15 Ансамбль песни и танца МВД УзССР. 12.15 Концерт по заявкам. 13.30 «Читая ваши письма». 15.10 Обзор «Правды» (узб.). 15.20 «Литература и искусство Узбекистана». 16.10 Лирика Фурката. 17.20 Уйгурская музыка. 17.50 «Идеология и жизнь» (узб.). 18.00 Концерт для целинников. 18.40 Спорт (узб.). 19.20 Солисты Узгосфилармонии. 20.00 Концерт по заявкам передовиков соревнования в честь XXIV съезда КПСС. 21.00 «В братских социалистических странах» (узб.). 21.10 «Сельский радиоклуб». 22.20 Песни любви. 23.10 Концерт-отдых. 24.00 Музыкальная программа.

Телевидение: ПЕРВАЯ ПРОГРАММА. Ташкент. 9.55 Программа. На узбекском языке: 10.00 Телевизионный театр миниатюр. 10.40 «Путь на арену». Художественный фильм. Москва. 12.00 Гимнастика для всех. 12.30 Новости. 12.40 «Друг наш — песня». 13.15 «Играйте с нами». 13.45 «Здоровье». 14.15 «Жизнь танца». 15.15 «Слава героям труда». Репортаж с завода «Таштекстильмаш». Передача из Ташкента. Ташкент. 16.55 Программа. 17.00 «Ахборот» (на русском языке). На узбекском языке: 17.10 Концерт для детей. 17.50 Навстречу XXIV съезду КПСС: Социалистические обязательства передовых коллективов. 18.10 «Ешлик». 18.55 «Песни бегущей воды». 19.20 «Ахборот». 19.05 Для вас, любители эстрады. 20.25 Программа. Москва. 20.30 Концерт. 21.00 Новости. 21.05 «Молодость». 22.00 «Европа... события... страны... проблемы». 22.30 «Мастера искусств». Народная артистка СССР М. Бабанова. 23.45 «Время». 00.15 «Отелло». Художественный фильм. ВТОРАЯ ПРОГРАММА. Москва. 15.45. В мире искусств. 16.15 «Пятилетка, наука — жизнь». 16.45 «Сережа». Художественный фильм. 18.00 Телевизионный народный университет. Факультет науки и техники. 18.40 Новости. 18.45 Факультет культуры. Современная литература европейских социалистических стран. 19.30 Чемпионат Европы по скоростному бегу на коньках среди женщин. Передача из Ленинграда. Ташкент. На узбекском языке: 20.30 «Физкультура и спорт». 21.10 «От писем к песням». 21.50 «Мачеха». Художественный фильм. ТРЕТЬЯ ПРОГРАММА. 18.00 — Душанбе.

Редактор Н. Ф. ТИМОФЕЕВ.

СЛУЖБА СПРАВКИ

ВНИМАНИЮ РУКОВОДИТЕЛЕЙ ТОРГОВЫХ ОРГАНИЗАЦИЙ!

Со 2 по 12 февраля в г. Ташкенте В ПОМЕЩЕНИИ ДОМА МОДЕЛЕЙ ПРОВОДИТСЯ

РЕСПУБЛИКАНСКАЯ ОПТОВАЯ ЯРМАРКА

по продаже товаров культурно-бытового, спортивного назначения, хозяйственного обихода, галантереи, парфюмерии и заключению договоров на 1971 год.

Приглашаются представители всех оптовых баз, городских торговых организаций системы Министерства торговли Узбекской ССР, орсов и урсов.

Дирекция ярмарки.

СПЕЦИАЛИЗИРОВАННОЕ УПРАВЛЕНИЕ МЕХАНИЗАЦИИ № 12 ТРЕСТА «СТРОЙМЕХАНИЗАЦИЯ» ГЛАВТАШКЕНТСТРОЯ

ЛИКВИДИРОВАНО.

Все претензии предъявлять в течение месяца со дня опубликования объявления.

ВАС ПРИГЛАШАЮТ

ТЕАТРЫ

ГОСУДАРСТВЕННЫЙ АКАДЕМИЧЕСКИЙ БОЛЬШОЙ ТЕАТР им. А. НАВОИ — Лебединое озеро; ГОСУДАРСТВЕННЫЙ УЗБЕКСКИЙ АКАДЕМИЧЕСКИЙ ТЕАТР ДРАМЫ им. ХАМЗЫ — Путеводная звезда; ГОСУДАРСТВЕННЫЙ РУССКИЙ АКАДЕМИЧЕСКИЙ ТЕАТР ДРАМЫ им. ГОРЬКОГО — Проснись и пой; ГОСУДАРСТВЕННЫЙ РУССКИЙ ТЕАТР ЮНОГО ЗРИТЕЛЯ — в 4 ч. дня Золушка.

КИНО

Дама на рельсах: «ЧАНКА», «СПУТНИК», «ВОСТОК», «МОСКВА» (днем и вечером). «50 ЛЕТ ТАШСОВЕТА» (в 12, 2, 4 ч. дня), 30 ЛЕТ КОМСОМОЛА» (в 10 ч. 30 м. утра, 12, 5 ч. дня, 6 ч. 30 м. вечера); Насриддин в Бухаре (в 11 ч. утра, 1 ч. дня, 6 ч. вечера), Поэма в камне (2 серии, в 3 ч. дня, 8 ч. вечера, на узбекском языке): «КУЧА»; Город первой любви: «25 ЛЕТ УЗБЕКИСТАНА» (днем и вечером); Директор: ДВОРЕЦ ИСКУССТВ (в 12, 3 ч. дня, 6, 8 ч. 45 м. вечера); Приключения Вернера Хольта (2 серии): «УЗБЕКИСТАН» (в 10 ч. утра, 1, 4 ч. дня, 7, 10 ч. вечера); Цветок и камень (2 серии): им. НАВОИ (в 12 ч. 30 м., 3, 5 ч. 30 м. дня, 8 ч. вечера, на узбекском языке): Звезды Эгера (2 серии): «30 ЛЕТ КОМСОМОЛА» (в 2 ч. дня, 8 ч. вечера); Сайха (2 серии): «50 ЛЕТ ТАШСОВЕТА» (в 6, 9 ч. вечера); Все на продажу: «СПУТНИК» (в 11 ч. утра, 1, 3 ч. дня).

ГОСУДАРСТВЕННЫЙ РУССКИЙ АКАДЕМИЧЕСКИЙ ТЕАТР имени М. ГОРЬКОГО

РЕПЕРТУАРНЫЙ ПЛАН:

2/II — Материнское поле.
3/II — Сверчок.
4/II — Возраст расплаты.
5/II — Звонок в пустую квартиру.
6/II — Антоний и Клеопатра.
7/II — днем Белоснежка и семь гномов, вечером Три смерти Альфреда Герцога.
9/II — Дон Карлос.
10/II — Десять суток за любовь.
11/II — Человек из Ламанчи.
12/II — Сверчок.
13/II — Проснись и пой.
14/II — днем Между ливнями, вечером Проснись и пой.
16/II — Возраст расплаты.
17/II — Между ливнями.
18/II — Три смерти Альфреда Герцога.
19/II — Проснись и пой.

Начало дневных спектаклей в 12 ч. дня, вечерних — в 7 ч. вечера.

УЗБЕККОНЦЕРТ КОНЦЕРТНЫЙ ЗАЛ имени Я. М. СВЕРДЛОВА 30, 31 января в 5 ч. дня

Прощальные гастроли

ВЕЧЕРА ТАТАРСКОЙ ПЕСНИ

ПОЕТ народный артист Татарской АССР, лауреат республиканской премии им. А. Тукая ИЛЬГАМ ШАКИРОВ.

В концерте принимают участие: инструментальный ансамбль «ИДЕЛ». Музыкальный руководитель — В. Усманов. Заслуженная артистка Татарской АССР Ж. Салахова (лирические песни), Рамиль Курамшин и Сайдаш Гарифуллин (дуэт баянистов).

В программе: татарские народные и современные песни и музыка.

Билеты продаются в кассе Концертного зала им. Свердлова ежедневно с 2 ч. дня.

Коллектив Главного управления водохозяйственного строительства Узбекской ССР с глубоким прискорбием извещает о смерти заместителя начальника управления строительства «Амубухараканал строй», члена КПСС Хайдара Рузиевича НУРУЛЛАЕВА и выражает искреннее соболезнование родным и близким покойного.

Коллектив Управления делами Совета Министров Узбекской ССР выражает глубокое соболезнование старшему референту Р. У. Рустамовой по поводу смерти ее матери Михри АМИНОВОЙ.

ПРАВДА ВОСТОКА

АДРЕС РЕДАКЦИИ: Ташкент, ГСП, улица «Правды Востока», 26. ТЕЛЕФОНЫ РЕДАКЦИИ: заместители редактора — В-3-10-48, В-3-72-77; ответственный секретарь — В-3-85-04; секретариат — В-3-34-75; отделы: писем трудящихся и массовой работы — В-3-15-20; пропаганды марксистско-ленинской теории — В-3-43-64; партийной жизни и местной печати — В-3-41-47; международной жизни — В-3-34-75; промышленности и транспорта — В-3-16-88; капитального строительства — В-3-44-92; сельского хозяйства — В-3-42-92; науки, школ и вузов — В-3-40-54; литературы и искусства — В-3-67-06; советского строительства и быта — В-3-14-75; военно-спортивный — В-3-37-76; внутренней информации — В-3-81-29; ночной редакции — В-3-34-75; прием объявлений — В-3-81-42. Коммутатор редакции и издательства — от В-3-02-49 до В-3-02-58. Собственные корреспонденты: в Ташкенте — В-3-14-75; в Самарканде — 3-38-27; Гулистане — 32-36, Термезе — 31-45, Ургенче — 30-73, Фергане — 4-54-15, Карши — 49-98, Бухаре — 3-13-55, Андижане — 77-67, Намангане — 42-78.

Р.03123. Типография издательства ЦК Компартии Узбекистана, г. Ташкент. Индекс 64572. Изд. № А-332.