Пролетарии всех стран, соединяйтесь!

ПРАВДА ВОСТОКА

ГАЗЕТА ИЗДАЕТСЯ С АПРЕЛЯ 1917 ГОДА

ОРГАН ЦК КОМПАРТИИ УЗБЕКИСТАНА, ВЕРХОВНОГО СОВЕТА И СОВЕТА МИНИСТРОВ УЗБЕКСКОЙ ССР

№ 161 (16615) ● Четверг, 15 июля 1971 года ● Цена 2 коп.

ШАГАЙ, ПЯТИЛЕТКА!

ГИДРОУЗЕЛ НА ЯККАБАГЕ

ВОДА ПОШЛА НА ХЛОПКОВЫЕ ПЛАНТАЦИИ

ЯККАБАГСКИЙ гидроузел на одноименной реке, введенный в действие накануне вегетационных поливов, — крупнейший объект треста «Кашкадарьяводстрой». В состав гидроузла входят перегораживающая щитовая плотина и водозаборы на правом и левом берегах. Плотина рассчитана на пропуск пятисот кубических метров воды в секунду. При сооружении гидроузла применен пластобетон.

Стабильную водообеспеченность получили 20 тысяч гектаров орошаемых земель. Еще 17 тысяч гектаров вскоре будут вовлечены в сельскохозяйственный оборот. Активную помощь строителям в возведении гидроузла оказали труженики колхозов «Правда», «Коммунизм», «Марксизм» Яккабагского района.

Текст и фото Н. ПОЖАРОВОЙ.

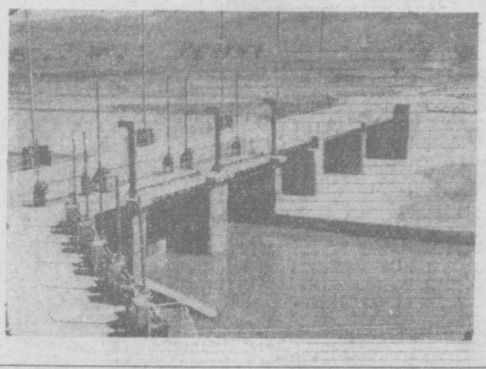

ЗНАМЕНА — ПЕРЕДОВИКАМ УБОРКИ ХЛЕБОВ

ЦК КП Узбекистана, Президиум Верховного Совета и Совет Министров Узбекской ССР, рассмотрев итоги социалистического соревнования между областями, районами, совхозами и автоколоннами по уборке зерновых культур, сдаче зерна государству, засыпке семенных и фуражных фондов и вывозке зерна на 10 июля, присудили переходящие Красные знамена ЦК КП Узбекистана, Президиума Верховного Совета и Совета Министров Узбекской ССР:

Ташкентской области (секретарь обкома партии т. **Мусаханов**, председатель облисполкома т. **Асамов**, начальник областного управления сельского хозяйства т. **Артыкходжаев**, директор треста совхозов т. **Аракелян**, председатель областного объединения «Узсельхозтехника» т. **Киселев**, директор Ташкентской городской базы хлебопродуктов т. **Ибатбеков**), выполнившей план уборки зерновых культур на 63,9 процента, в том числе за последние 10 дней — на 33,1 процента, план продажи зерна государству — на 24,4 процента, в том числе за последние 10 дней — на 21,1 процента, план засыпки семян — на 49,5 процента, фуража — на 60 процентов. Знамя передается из Кашкадарьинской области.

Переходящее Красное знамя присуждено **Среднечирчикскому району** Ташкентской области (секретарь райкома партии т. **Ахмедов**, председатель райисполкома т. **Назаров**, начальник управления сельского хозяйства райисполкома т. **Мирянкубов**), выполнившему план уборки зерновых культур на 85 процентов, в том числе за последние 10 дней — на 41,1 процента, план продажи зерна государству — на 59 процентов, в том числе за последние 10 дней — на 46 процентов, план засыпки семян — на 68,3 процента и фуража — на 80,3 процента. Знамя передается из Пастдергомского района.

Переходящее Красное знамя присуждено **совхозу имени Ахунбабаева** Кашкадарьинской области (директор т. **Наркабылов**, секретарь парторганизации т. **Мирзаев**, председатель рабочкома т. **Лапасов**), выполнившему план уборки зерновых культур на 86,6 процента, в том числе за последние 10 дней — на 35 процентов, план продажи зерна государству — на 15,4 процента, план заготовок сортовых семян — на 55 процентов, план засыпки семян — на 82,2 процента и фуража — на 188,5 процента. Знамя передается из совхоза «Ударник».

Переходящее Красное знамя присуждено сводной **автоколонне Ташкентского городского автотреста** централизованных перевозок (начальник автоколонны т. **Улубабов**, секретарь партийной организации т. **Саидов**, профгрупорг т. **Жевлаков**), выполнившей план перевозок зерна за последние 10 дней на 118 процентов. Знамя передается из Кокандской автобазы № 20.

ДИРЕКТОР ПРЕДПРИЯТИЯ

ВЕСНА сурового и тревожного 1918-го... В стране разруха. Не хватает хлеба для населения и «хлеба» промышленности — угля. Замерли многие заводы и фабрики — нет сырья. На железных дорогах хаос. Но с каждым днем крепнет Советская власть — выстраданная, завоеванная трудовым народом под руководством партии большевиков.

На первый план перед Советской властью выдвинулась теперь задача управления государством, его экономикой и культурой. В своей работе «Очередные задачи Советской власти» В. И. Ленин пишет, что эта задача «представляет еще ту особенность, что речь идет теперь — и, пожалуй, впервые в новейшей истории цивилизованных народов — о таком управлении, когда преимущественное значение приобретает не политика, а экономика».

История отсчитывает шестое десятилетие Советского государства. В летопись страны золотыми буквами вписаны имена воспитанных и взращенных партией наших первых хозяйственников, талантливых организаторов экономики, руководителей фирм, комбинатов, трестов, днепростроев, магнитостроев, турксибов, всех тех предприятий, которые создали основу нашей экономической мощи, повышения благосостояния народа, помогли отразить натиск фашизма, восстановить разрушенное хозяйство и двинуть его вперед, к новым высотам. В этом — Ленин, его предвидение, его наука.

Организаторы социалистического производства, капитаны нашей индустрии проверены на множестве больших и малых дел. Воспитание кадров хозяйственных руководителей из представителей всех народов и наций было и остается частью национальной и экономической политики партии.

В практике хозяйственного строительства в Узбекистане вырос, окреп, закалился большой отряд организаторов производства. Более тридцати лет бессменно руководит Кокандским суперфосфатным заводом воспитанник Промышленной академии В. Базилев. С помощью коммунистов, всегда и во всем опираясь на них, сочетая принципы единоначалия и личной ответственности с методами коллективного руководства, В. Базилев провел завод от полукустарной мастерской до современного предприятия.

Выпускнику Ташкентского текстильного института Р. Атакулову не было и тридцати лет, когда он встал у руля управления Гиждуванским хлопкоочистительным заводом. С тех пор прошло семь лет. Предприятие вышло в число передовых в отрасли. Усилия коллектива, направленные коммунистами на решение хозяйственных задач, организаторский поиск директора позволяют настойчиво повышать эффективность производства, приумножать успехи завода.

На новом этапе коммунистического строительства, в условиях научно-технической революции и хозяйственной реформы партия придает первостепенное значение тому, чтобы все участки партийной, государственной, хозяйственной, культурно-воспитательной и общественной работы возглавляли политически зрелые, знающие дело, способные организаторы. Обязанность хозяйственных руководителей, отмечалось на XXIV съезде КПСС, — учиться управлять по-новому, на основе глубокого освоения марксистско-ленинской теории, теории и практики управления, научной организации труда, новых методов планирования и экономического стимулирования, применения математических методов и современной вычислительной техники.

Сегодня, как никогда, важно, чтобы руководитель обладал чувством нового, умел заглянуть в будущее, находить верные пути решения практических задач. Особое внимание во всех звеньях хозяйственной системы необходимо уделять оптимальности принимаемых решений. К каждому делу надо подходить с высокой меркой ответственности и помнить, что один просчет, неверный шаг, пусть и небольшой, может перечеркнуть или снизить эффект многих добрых начинаний.

На счету «Андижанирмаша» много хороших дел. А вот не сумел директор Н. Муратов противостоять соблазну, и завод незаконно получил деньги за недоработанный комплект ирригационных машин. Этот факт должен стать суровым уроком для директора, который нарушил хозяйственную дисциплину.

Задача сейчас состоит в том, чтобы совершенствовать стиль и методы работы хозяйственника-руководителя. Стиль директора начинается в приемной: как там встретят посетителя, предложат ли ему стул, если надо подождать. Стиль директора — в его умении разговаривать с людьми, выслушивать их и давать конкретные ответы, оперативно принимать решения, сдерживать свои эмоции, принципиально контролировать исполнение приказов и распоряжений. Каждое слово директора работает: вовремя сказанное — оно ободрит, поддержит человека; обидное замечание, уклончивый ответ испортят настроение, снизят качество исполнения задания.

Каждый работник обязан помнить, отмечалось на XXIV съезде партии, что руководящие посты у нас ни за кем не закрепляются навечно, что социалистическая дисциплина едина для всех членов общества, что она не может оставлять неказанными самовольные действия, идущие вразрез с принципами и практикой хозяйственного руководства.

Наша кадровая политика направлена на то, чтобы наряду с бережливым отношением к старым кадрам, максимальным использованием их опыта и знаний выдвигать молодых, перспективных работников. Это обязательное условие преемственности политического курса партии, ее революционных традиций. Надо думать о воспитании молодых организаторов, о тех, кто завтра поднимется на «капитанский мостик» социалистической индустрии. Воспитание директоров и их смены, учеба руководителей предприятий и организаций остается важным участком партийной работы, долгом министерств, ведомств.

Каждый руководитель обязан повседневно помнить о высокой мере личной ответственности за свои решения, действия, поступки, везде и всюду быть Настоящим Директором — олицетворением честности, мужества, принципиальности, коммунистической деловитости, живым примером для каждого труженика предприятия.

В ЦЕНТРАЛЬНОМ КОМИТЕТЕ КОМПАРТИИ УЗБЕКИСТАНА

Центральный Комитет Компартии Узбекистана одобрил мероприятия первичной партийной организации колхоза «Интернационал» Янгиюльского района Ташкентской области по пропаганде и осуществлению решений XXIV съезда КПСС.

ЦК КП Узбекистана обязал обкомы, райкомы партии, первичные партийные организации провести обсуждение мероприятий колхоза «Интернационал» во всех колхозах и совхозах республики и в каждом хозяйстве разработать свои мероприятия по пропаганде и осуществлению решений XXIV съезда КПСС.

Редакциям республиканских, областных и районных газет, Государственному комитету Совета Министров Узбекской ССР по телевидению и радиовещанию поручено широко освещать ход социалистического соревнования тружеников сельского хозяйства по досрочному выполнению заданий девятой пятилетки, планов и обязательств текущего года.

ПЛАНЫ ПАРТИИ — В ЖИЗНЬ!

МЕРОПРИЯТИЯ ПАРТИЙНОЙ ПЕРВИЧНОЙ ОРГАНИЗАЦИИ КОЛХОЗА «ИНТЕРНАЦИОНАЛ» ЯНГИЮЛЬСКОГО РАЙОНА ПО ПРОПАГАНДЕ И ОСУЩЕСТВЛЕНИЮ РЕШЕНИЙ XXIV СЪЕЗДА КПСС

ТРУЖЕНИКИ колхоза «Интернационал», как и весь советский народ, с огромным вниманием и удовлетворением встретили исторические решения XXIV съезда КПСС. Съезд обобщил гигантскую организаторскую и идейно-политическую работу партии, достижения советского народа в развитии народного хозяйства, науки и культуры. Съезд отметил также плодотворную деятельность партии и ее Центрального Комитета по неуклонному подъему сельского хозяйства, имеющему громадное значение для всей нашей экономики, для роста благосостояния советского народа.

Плоды этой деятельности видны на примере колхоза «Интернационал». В истекшем пятилетии значительно увеличилось производство сельскохозяйственных продуктов, повысилась культура земледелия, продуктивность общественного животноводства. Общий доход колхоза составил 7.553,7 тысячи рублей. Из них в культфонд выделено 4.100,2 тысячи рублей. 204,6 тысячи рублей израсходовано на пенсионное обеспечение. За период 1966—1970 гг. построено 2 клуба, средняя школа на 520 ученических мест, 5 детских яслей и детских садов на 160 мест, 4 магазина, универмаг, чайхана, баня, парикмахерская, мастерская индпошива, мастерская по ремонту радиоприемников и телевизоров, пионерский лагерь, 15 полевых станов, больница, роддом, 4 медпункта, спортплощадка, заасфальтировано 15 км дорог. Все 750 дворов колхозников полностью электрифицированы и радиофицированы. 60 процентов семей имеют телевизоры, 70 процентов — стиральные машины.

Исторические решения XXIV съезда КПСС вызвали новый прилив трудовой и политической активности колхозников. На 1971 год они взяли следующие повышенные социалистические обязательства:

— получить в среднем по 33 центнера хлопка с каждого гектара и продать государству 3.300 тонн сырца, 85 процентов урожая собрать машинами;

— довести урожайность кенафа до 200 центнеров с гектара и продать государству 4.000 тонн высококачественного стебля кенафа;

— довести урожайность риса до 40 центнеров, кукурузы на зерно — 50 центнеров с гектара. Всего произвести более 400 тонн зерна;

— произвести мяса (в живом весе) 45 тонн, молока — 260 тонн. Производство яиц увеличить по сравнению с прошлым годом в 2 раза;

— продать государству мяса (в живом весе) 33 тонны, молока — 190 тонн и яиц — 40.000 штук;

— довести к концу года поголовье крупного рогатого скота до 300 голов, в том числе коров до 120 голов. Поголовье птицы по сравнению с 1970 годом увеличить в 5 раз;

— надоить молока в среднем на одну фуражную корову по 2.600 килограммов. Получить на одну курицу-несушку по 120 яиц. Довести сдаточный вес крупного рогатого скота до 400 килограммов, овцы — до 50 килограммов. Получить от каждых ста коров по 100 телят и каждых ста овцематок — по 100 ягнят;

— с целью создания прочной кормовой базы для общественного животноводства довести урожайность кукурузы на силосную массу до 500 центнеров с гектара, получить люцерны на сено с посевов прошлых лет не менее 130 центнеров с гектара, заготовить 1.200 тонн грубых кормов и заложить 2.600 тонн силоса, заготовить на каждую корову по три тонны сенажа. На совмещенных с другими культурами посевах получить зеленой массы суданской травы до 300 центнеров и кормовой свеклы до 400 центнеров с гектара;

— значительно увеличить производство и продажу государству овощей, картофеля, фруктов, винограда и бахчевых культур.

За счет роста производства сельскохозяйственной продукции, улучшения ее качества, снижения себестоимости, обеспечения рентабельности всех отраслей хозяйства, внедрения достижений науки и передового опыта, режима экономии и бережливости увеличить рост доходов колхоза до 2 миллионов 100 тысяч рублей против миллиона 700 тысяч рублей, предусмотренных по плану. Это даст возможность повысить материальное благосостояние и культурный уровень наших колхозников. В девятой пятилетке намечено построить 3 типовых детских сада на 300 мест, заасфальтировать 10 км шоссейных дорог, полностью газифицировать все дворы членов сельхозартели.

Коммунисты колхоза видят теперь свою главную задачу в том, чтобы, усиливая организаторскую и политическую работу, возглавить этот патриотический подъем в коллективе, еще шире развернуть социалистическое

(Окончание на 2-й стр.)

Впервые в республике электрифицируется железнодорожная магистраль. Ее первая очередь — участок Ташкент—Янгиюль — вступит в строй осенью нынешнего года. На снимке: монтаж контактной сети.

Фото Р. ШАМСУТДИНОВА. (УзТАГ).

НА ЗЕМЛЕ БРАТСКОЙ МОНГОЛИИ

УЛАН-БАТОР, 14 июля. (ТАСС). Вчера советская партийно-правительственная делегация во главе с членом Политбюро ЦК КПСС, Председателем Совета Министров СССР А. Н. Косыгиным побывала в гостях у монгольских аратов. Члены сельскохозяйственного объединения «Путь Сухэ-Батора» в Центральном аймаке горячо приветствовали гостей.

Вместе с советскими друзьями были Первый секретарь ЦК МНРП, Председатель Совета Министров МНР Ю. Цеденбал, член Политбюро, секретарь ЦК МНРП Н. Жагварал.

Состоялась дружеская беседа с аратами, руководителями объединения и аймака. А. Н. Косыгин сердечно поблагодарил за радушную встречу и пожелал монгольским друзьям больших успехов в решении задач, поставленных XVI съездом МНРП.

В Центральном Комитете МНРП и Совете Министров МНР состоялась беседа с партийно-правительственной делегацией Советского Союза во главе с членом Политбюро ЦК КПСС, Председателем Совета Министров СССР А. Н. Косыгиным.

В беседе приняли участие: с монгольской стороны — Ю. Цеденбал, Ж. Самбу, и другие официальные лица.

Беседа прошла в теплой, сердечной обстановке, в духе полного взаимопонимания.

Центральный Комитет МНРП, Президиум Великого Народного хурала и Совет Министров МНР дали обед в честь советской партийно-правительственной делегации.

А. Н. Косыгин в Братске

БРАТСК, 14 июля. (ТАСС). Сегодня в Братск из Улан-Батора прибыла советская партийно-правительственная делегация во главе с членом Политбюро ЦК КПСС, Председателем Совета Министров СССР А. Н. Косыгиным.

Тов. А. Н. Косыгин выехал на строительство Усть-Илимской ГЭС.

ДРУЖЕСКАЯ БЕСЕДА

14 июля кандидат в члены Политбюро ЦК КПСС, первый секретарь ЦК Компартии Узбекистана Ш. Р. Рашидов принял находящуюся в республике делегацию Федерации монгольских организаций мира и дружбы и Общества монголо-советской дружбы, которую возглавляет член ЦК МНРП, заместитель Председателя Совета Министров МНР Ц. Пунцагноров.

Ш. Р. Рашидов от имени трудящихся Узбекистана горячо поздравил членов делегации, а в их лице всех тружеников братской Монгольской Республики с 50-летием Монгольской народной революции. Он рассказал об успехах, достигнутых трудящимися Узбекистана в развитии экономики и культуры, о той работе, которую ведут партийные организации, рабочие, колхозники и интеллигенция республики по успешному претворению в жизнь исторических решений XXIV съезда КПСС.

В беседе приняли участие члены Бюро ЦК Компартии Узбекистана Н. М. Матчанов, М. М. Мусаханов, А. У. Салимов, Н. Д. Худайбердыев, заместитель Председателя Совета Министров Узбекской ССР М. Т. Турсунов.

Ц. Пунцагноров вручил юбилейную медаль 50-летия Монгольской народной революции Ш. Р. Рашидову, Н. М. Матчанову, Н. Д. Худайбердыеву, М. М. Мусаханову, награжденным Указом Президиума Великого Народного хурала МНР, сердечно поздравил их с наградой и пожелал трудящимся Узбекистана дальнейшего процветания и прогресса, новых успехов в коммунистическом строительстве.

Беседа прошла в атмосфере искренней дружбы и братства.

(УзТАГ).

В ДРЕВНЕЙ БУХАРЕ

13 июля древняя Бухара сердечно встретила делегацию Федерации монгольских организаций мира и дружбы и Общества монголо-советской дружбы, которую возглавляет член ЦК МНРП, заместитель Председателя Совета Министров МНР Ц. Пунцагноров.

Гости осмотрели каракулевый завод, золотошвейную фабрику, новостройки Бухары. Затем состоялся митинг трудящихся города, посвященный 50-летию Монгольской народной революции. Выступавший на нем председатель Бухарского отделения Общества советско-монгольской дружбы, заместитель председателя облисполкома А. У. Сулейменов горячо поздравил братский монгольский народ со знаменательной годовщиной.

С большим вниманием была выслушана речь кандидата в члены ЦК МНРП, члена Президиума правления Общества монголо-советской дружбы Ж. Наран.

Глава делегации Ц. Пунцагноров поблагодарил трудящихся Бухары за тот вклад, который они вносят в дело укрепления советско-монгольской дружбы.

(УзТАГ).

КАПЛЯ ВОДЫ — ЗОЛОТО, ДВЕ — АЛМАЗ

РАССКАЗ ОБ ОРГАНИЗАЦИИ ПОЛИВОВ В КОЛХОЗЕ ИМЕНИ Ю. АХУНБАБАЕВА ШАФИРКАНСКОГО РАЙОНА

В КАБИНЕТЕ экономических знаний нашего колхоза висит таблица «Урожайность хлопчатника». Она показывает итоги работы бригад и всего хозяйства по каждому году. В 1966 году мы получили с гектара 25,9 центнера хлопка, в 1970 — 33 центнера. Я нередко останавливаюсь у таблицы, задумываюсь над цифрами. Удержим ли завоеванные рубежи? Год трудный, маловодный.

Должны удержать! Таково веление времени. На это нацеливают нас решения XXIV съезда КПСС. Не только удержать, но и выйти на новые, более высокие рубежи. Коллектив обязался вырастить нынче 35-центнеровый урожай. Судьба его во многом зависит от того, как организованы вегетационные поливы, а вода нынче поистине на вес золота.

Правление разработало четкий график водопользования для каждой бригады. Все они получают воду в точно установленные сроки.

Мы давно отказались от уравнительного распределения воды между бригадами, поскольку их земли отличаются по своей структуре, по уровню залегания подпочвенных вод. Одни бригады проведут за сезон 6—7, другие — 10 поливов.

Чтобы сократить сроки увлажнения полей, обеспечить полноценность полива, правление выделило дополнительно поливальщиков. Сейчас у нас 150 мирабов. На каждого из них нагрузка по сравнению с прошлыми годами значительно уменьшилась. Теперь мы можем предъявить более строгие требования к работе поливальщиков. Они трудятся в две смены, круглосуточно. Дневная норма — 0,75 гектара, ночью — полгектара.

Известно, что хлопчатник потребляет разное количество воды в разные сроки вегетации. В начальный период развития растений очень важно не допустить недополива и переполива. Равномерное увлажнение поля достигается слаженной работой поливальщиков и механизаторов. Участки у нас хорошо спланированы, нарезаны глубокие борозды. Через каждые сто пятьдесят метров по длине гона — ок-арыки. Вода одновременно поступает из всех ок-арыков, причем первоначально на наиболее отдаленную часть поля.

Контроль за работой поливальщиков осуществляют агрономы, гидротехники, бригадиры. Работы принимаются по акту. При полном соблюдении всех правил агротехники на поливе и перевыполнении нормы выработки поливальщики получают десятипроцентную надбавку к заработку, а те, кому правление присвоило звание «Лучший поливальщик», — двадцатипроцентную надбавку.

Мастерами полива зарекомендовали себя Таир Нуров, Сайфи Худайназаров, Рабжаббой Тухсанов, Сайфи Турсунов. Об опыте их работы рассказывали колхозное радио, стенгазета «За высокий урожай», бригадные боевые листки.

Воду расходуем экономно. Одного кубометра воды в секунду вполне достаточно для ежедневного увлажнения пятидесяти двух гектаров. У нас есть и другие источники орошения. На коллекторах установлены пропеллерные насосы, на скважинах работают десять насосов «Андижан».

По данным Бухарской областной сельскохозяйственной опытной станции, полив хлопчатника минерализованной водой с содержанием солей до 1,5 грамма на литр не снижает урожая, можно получить по 40 и более центнеров хлопка с гектара. Однако у нас более высокая минерализация коллекторной воды, и приходится ее смешивать с арычной. Подсчеты показывают, что за сезон подпочвенной воды хватит для осуществления двух вегетационных поливов.

Экономно расходовать воду — это значит своевременно и высококачественно проводить междурядные обработки хлопчатника. Разрыхленная почва надолго сохраняет влагу. Культивация ведется тридцатью тракторами. В зависимости от готовности почвы к междурядным обработкам механизаторы приступают через пять — восемь дней после полива. Ведут ее с полным набором рабочих органов.

За каждым трактористом закреплены поля, примерно тридцать пять — сорок гектаров.

Строгое соблюдение правил агротехники, экономное расходование воды — главные условия получения высокого урожая хлопка.

А. МУМИНОВ.

Председатель колхоза имени Ахунбабаева Шафирканского района.

ОБ ОТКРЫТИИ СЕССИИ Верховного Совета Узбекской ССР

Первая сессия Верховного Совета Узбекской ССР открывается сегодня — 15 июля в 11 часов утра в зале заседаний ЦК КП Узбекистана.

О ЗАСЕДАНИИ СОВЕТА СТАРЕЙШИН ВЕРХОВНОГО СОВЕТА УЗБЕКСКОЙ ССР

Заседание Совета Старейшин Верховного Совета Узбекской ССР состоится сегодня — 15 июля в 10 часов утра в зале заседаний ЦК КП Узбекистана.

ГОРОЖАНЕ НА СЕНОКОСЕ

УРГЕНЧ, 14 июля. (По телефону от соб. корр.). В Хорезмском оазисе наступает пора сенокоса естественных трав: созревают янтак и бурьян, в стадии спелости камыш. В заготовке грубых кормов колхозам и совхозам окажут помощь трудящиеся городов и райцентров. Коллективы предприятий и организаций по примеру москвичей проведут несколько субботников и воскресников в подшефных хозяйствах, выделят постоянные бригады для участия в кормозаготовках. Ургенчский горком партии провел совещание руководителей промышленных предприятий и городских организаций по этому вопросу. Горожане заготовят многие сотни тонн кормов для общественного животноводства.

Горожане уже выехали на уборку сеяных трав. Работники Ургенчского мясокомбината поработали на люцерновых полях подшефного колхоза имени Жданова Багатского района. Дело у них спорилось. Тамара Федорова, Максуда Саттарова, Шарип Абдуллаев и многие другие выполнили по полторы нормы. Вечером подвели итоги: люцерна убрана с 20 гектаров. Скошено и подвезено на ферму несколько десятков тонн душистой травы.

Хороший урожай люцерны получен в колхозе имени Навои Кургантепинского района. На снимке: закладка сенажа.

Фото Р. АШУРОВА, (УзТАГ).

ПЛАНЫ ПАРТИИ—В ЖИЗНЬ!

(Окончание. Начало на 1-й стр.)

соревнование, развить инициативу масс, мобилизовать все силы и резервы на выполнение решений съезда.

В целях более глубокой и целеустремленной пропаганды исторических документов XXIV съезда КПСС и мобилизации усилий всех тружеников колхоза на успешное выполнение взятых ими повышенных социалистических обязательств партийная организация намечает провести следующие мероприятия:

На партийных собраниях обсудить такие вопросы:

«Постановление II пленума ЦК КП Узбекистана «О мерах дальнейшего улучшения деятельности первичных партийных организаций в свете решений XXIV съезда КПСС» и задачи коммунистов колхоза», «Авангардная роль коммунистов и комсомольцев в деле досрочного выполнения социалистических обязательств по сбору и сдаче государству хлопка-сырца», «О внедрении комплексной механизации в колхозном производстве».

Провести собрание партийно-хозяйственного актива, где наметить меры по дальнейшему повышению рентабельности и продуктивности животноводства и созданию прочной кормовой базы.

На повестку дня заседаний партийного комитета колхоза вынести следующие вопросы:

итоги учебы в системе партийного и комсомольского политпросвещения и организация народных политических школ;

о состоянии массово-политической и лекционной работы на полевых станах по пропаганде материалов и решений XXIV съезда КПСС;

о работе профсоюзной организации в свете решений XXIV съезда КПСС;

о мерах повышения производительности труда и снижения себестоимости сельскохозяйственной продукции в колхозе;

отчет цеховой парторганизации участка имени Фрунзе о росте рядов партии и работе среди молодых коммунистов в свете требований XXIV съезда КПСС;

о работе комсомольской организации по коммунистическому воспитанию молодежи;

о подборе, расстановке и воспитании колхозных кадров.

Внимание партийного комитета и пропагандистских кадров сосредоточить на повышении идейного содержания занятий в системах партийной учебы и комсомольского политпросвещения по изучению документов и материалов XXIV съезда КПСС. Создать во всех производственных бригадах, на животноводческой ферме и в механической мастерской народные политические школы.

Улучшить работу школ экономического всеобуча. Особое внимание обратить на изучение в этих школах экономических вопросов, изложенных в документах съезда. Создать кабинет экономического анализа. Провести экономическую конференцию на тему: «Наш колхоз в новой пятилетке».

В клубе, красных уголках и на полевых станах систематически проводить лекции, доклады и беседы по тематике, рекомендованной ЦК КП Узбекистана. Не реже одного раза в месяц проводить консультации и семинары для членов общества «Знание».

На базе колхозного радиоузла создать радиолекторий и провести цикл передач «Материалы XXIV съезда КПСС — в жизнь». Организовать выступления в радиолектории руководителей колхоза, специалистов и передовиков колхозного производства.

Укрепить состав агитационных работников за счет наиболее подготовленных коммунистов и комсомольцев. Организовать систематические выступления политинформаторов, агитаторов, политорганизаторов среди колхозников и их семей с тем, чтобы смысл и значение материалов съезда, их огромную вдохновляющую и мобилизующую силу донести до ума и сердца каждого человека.

Систематически проводить инструктивные совещания и семинары с политинформаторами по практическим задачам, стоящим перед хозяйством. Обеспечить регулярную работу школ агитаторов и политорганизаторов.

Обновить и дополнить средства наглядной агитации новыми стендами, панно, лозунгами, плакатами, транспарантами, пропагандирующими материалы XXIV съезда КПСС и разъясняющими конкретные задачи, стоящие перед колхозом в новой пятилетке, а также трудовые достижения бригад и передовых колхозников.

Всеми средствами наглядной агитации и через колхозный радиоузел обеспечить гласность соревнования, итоги его подводить ежедекадно. Для вручения лучшим бригадам, звеньям, экипажам хлопкоуборочных машин учредить три переходящих вымпела. В боевых листках и «молниях», в стенгазете широко освещать ход социалистического соревнования.

Особое внимание обратить на организацию политической работы и культурного отдыха колхозников на полевых станах во время ухода за посевами и уборки хлопка-сырца. Обеспечить все полевые станы наглядной агитацией, свежими газетами и журналами, передвижными библиотечками, настольными играми, радиофицировать их. Организовать на полевых станах систематическую работу агитаторов и политинформаторов.

В целях трудового воспитания людей не реже одного раза в месяц организовывать встречи с передовиками производства, ветеранами труда, лучшими людьми колхоза. Учредить звание «Почетный колхозник» и разработать положение о присвоении этого звания.

Оказывать постоянную помощь школам в деле улучшения работы по профессиональной ориентации учащихся старших классов. Прививать им любовь к труду земледельца. Добиться, чтобы вместе с аттестатом зрелости каждый выпускник школы получил права на управление сельскохозяйственными машинами.

В колхозе живут и трудятся представители более чем двадцати национальностей. Партийная организация будет и впредь проводить работу по воспитанию тружеников в духе дружбы народов СССР и пролетарского интернационализма. Внедрять в быт колхозников лучшие традиции и обряды народов нашей страны. Создать народный университет интернационального воспитания.

Провести в ноябре с. г. вечер интернациональной дружбы с приглашением шефов из города Янгиюля и представителей соревнующегося колхоза «Кызыл Октябрь» Янгиюльского района.

Организовать в колхозе кинофестиваль, читательские конференции, выступления коллективов художественной самодеятельности на темы: «Союз нерушимый республик свободных», «Дело Ленина живет и побеждает», «Партия — наш рулевой» и другие.

Всю работу по интернациональному воспитанию проводить под девизом «Пятидесятилетию образования СССР — достойную встречу».

Еще шире развернуть военно-патриотическое воспитание трудящихся. Проводить у памятника-монумента 264 воинам-землякам, погибшим в годы Великой Отечественной войны, прием в комсомол и пионеры, торжественные проводы в ряды Советской Армии, встречи молодежи с ветеранами гражданской и Отечественной войн, Героями Советского Союза. Открыть в колхозе музей боевой, трудовой славы и интернациональной дружбы.

Усилить идейно-воспитательную работу среди женщин, активнее вовлекать их в производственную и общественную жизнь колхоза, создать для женщин-тружениц условия для плодотворной работы и отдыха. Открыть для детей колхозников круглосуточные дошкольные учреждения.

Улучшить деятельность клуба и библиотеки, сделав их опорными пунктами культурно-просветительной работы среди тружеников села. Библиотечному активу довести книгу до жителей каждого дома.

Всемерно развивать физкультурно-массовую и спортивную работу. Во Всесоюзный день физкультурника провести соревнования по массовым видам спорта.

В народной политической школе восьмой бригады колхоза «Интернационал» Янгиюльского района. На снимке: агитатор Сатывалды Таскараев проводит беседу по материалам XXIV съезда КПСС.

Фото А. АБАЛЯНА.

ВЕЧНОЕ ГОРЕНИЕ

РАССКАЗЫ О КОММУНИСТАХ

БЫВАЮТ в жизни человека моменты, когда он словно поднимается на вершину высокой горы. Так случилось и с Миновар Аскаровой, одной из работниц Ферганского текстильного комбината, делегатом XXIV съезда партии. Словно с большой высоты она увидела деяния своего народа и необозримые горизонты будущего. По-новому она взглянула и на собственные дела и дела коллектива, в котором трудится. Будни неожиданно предстали в ярком освещении. Вспомнилось, как они начали девятую пятилетку. Хорошие итоги предыдущего пятилетия ни у кого не вызвали успокоения. Наоборот, и в себе, и в других Миновар чувствовала стремление работать лучше, идти дальше. Каждый день — это бой. Бой за высокую выработку, за хорошее качество.

В январе подвели итоги. Многие показатели радовали — план реализации продукции был перевыполнен, сверх задания дали свыше 57 тонн пряжи, 197 тысяч погонных метров суровья, 15 тысяч метров готовых тканей.

На съезде Миновар остро почувствовала, что это обычное в общем-то достижение одного коллектива составляет неотъемлемую частицу больших дел всего народа, что не будь вот таких обычных достижений тысяч коллективов, не было бы и великого трудового подвига всего народа.

Обо всем этом, вернувшись из Москвы, М. Аскарова говорила на многих встречах — в цехах комбината, общежитиях, подшефных школах. Говорила она об этом и на встречах с избирателями как кандидат в депутаты Ферганского городского Совета.

Оставаясь же наедине с собой, Миновар снова и снова спрашивала: все ли сделано, достаточно ли она требовательна к себе и другим, не коснулась ли ее тень благодушия, тем более, что в Москве произошло еще одно волнующее для нее событие — ей вручили орден Трудового Красного Знамени. Это уже второй орден Миновар. В 1961 году она была награждена орденом Ленина, а в прошлом году ее удостоили Ленинской юбилейной медали. В краткой характеристике по поводу награждения сказано: «За высокие показатели в труде и активное участие в общественной жизни». А стоит за этим очень многое.

У Миновар скромная должность — инструктор производственного обучения в ткацком цехе производства технических тканей. По существу же это означает, что она кует кадры текстильщиков для своего предприятия. Среди старейших и лучших специалистов комбината — ее ученики К. Гаврилова, З. Лапешко, З. Кагановская, Ф. Абильтаров, М. Шелухин.

Миновар — строгий, взыскательный учитель. Она и сама прошла долгий и трудный путь, пока постигла свое дело. У ее мастерства — прочный, основательный фундамент. Совсем юной девушкой пришла на бывшую кирзовую фабрику. Было это в суровом 1942 году. Накануне они с матерью получили извещение с фронта о гибели отца.

Времени на ученичество ей отпустили немного. Скоро она стала ткачихой — одной из лучших, нормы перевыполняла каждый день. Да и могло ли быть иначе? Шла война, и на фронте, среди бойцов, был и ее брат Икрам...

Пролетели суровые годы, жизнь менялась к лучшему. Другой стала и Миновар. Она уже работала сменным мастером, стала опытным специалистом. И все-таки однажды обратилась к матери:

— Мама, как ты смотришь, если я пойду учиться? У меня ведь семилетка, а работа ответственная, знания нужны...

Летним вечером 1953 года Миновар пришла домой радостная, торжественная.

— Мама, посмотри, вот мой аттестат об окончании десятилетки.

— Молодец, доченька. Рада за тебя!

Зибихон не без основания гордилась дочкой, одной из лучших работниц. Общественница такая, что ее знал весь коллектив. В 1952 году коммунисты предприятия приняли ее в свои ряды.

Миновар же по-прежнему оставалась скромным, добросовестным и требовательным к себе человеком. После окончания десятилетки поехала в Иваново на курсы повышения квалификации. Вернувшись через год, щедро делилась полученным опытом, внедряла его.

На глазах у Миновар преображалась фабрика. В 1960 году произошло ее слияние с Ферганским текстильным комбинатом. В цехах устанавливали новое оборудование, механизировали трудоемкие процессы. Будучи сменным мастером, М. Аскарова непосредственно участвовала в перестройке производства, а будучи вожаком партийной группы смены, направляла усилия коллектива на решение задач, поставленных партией перед предприятием.

Всей своей жизнью Миновар являет образец человека, общественные интересы которого неотделимы от личных. У нее растут трое детей, а она находит время и в общежитии комбината побывать, и устроить ребенка ткачихи в детский сад, и проверить жалобу как депутат горсовета.

Секретарь парткома комбината Людмила Николаевна Натыкач тепло говорит о Миновар:

— У нее много замечательных качеств: высоко развитое чувство долга, коллективизма, отзывчивости. Когда ей что-нибудь поручаешь, то знаешь — обязательно выполнит, и притом хорошо, с душой. Покоряет в ней умение подойти к любому человеку, взрослому или ребенку, умение вникнуть в дело и непременно помочь.

Не случайно именно к Миновар обращаются женщины цеха в трудных случаях жизни. Да и не только цеха, а можно сказать—всего предприятия. Аскарова — частый гость в общежитиях, а их на комбинате — семь. И с какими только просьбами к ней ни обращаются! Одни просят, чтобы прочитали лекцию на интересующую их тему, другие жалуются на бытовые неурядицы, третьи хотят заполнять свой досуг не только танцами, но и каким-нибудь практическим делом. И Аскарова добивается, чтобы удовлетворить их просьбы. Так, в общежитии № 6 организовали кружок кройки и шитья. Здесь и в других общежитиях регулярно проводят тематические вечера, встречи с передовиками производства, интересными людьми.

Каждый день Миновар отмечен каким-нибудь добрым делом — уладит семейный конфликт, устроит ребенка многодетной матери в интернат, поговорит с отбившимся от рук подростком.

— Щедрое сердце у Миновар, на всех хватает его тепла, — говорят окружающие люди.

На протяжении нескольких лет коммунисты комбината избирают М. Аскарову членом партийного комитета. Сейчас она ведает вопросами социалистического соревнования и движения за коммунистический труд, которое приняло на комбинате широкий размах. 1.661 человек удостоен звания ударника коммунистического труда. Из 335 бригад, борющихся за звание коллектива коммунистического труда, 212 оно присвоено. 142 работницы предприятия подхватили патриотический почин ташкентских ткачих Л. Казанцевой и Е. Губиной, взяв обязательство расширить зону обслуживания станков и выполнить личные задания девятой пятилетки значительно раньше. Теперь ткачихи В. Абдуллаева и Д. Буранова работают на 32 станках вместо 27. За высокие показатели соревнуются и 24 комсомольско-молодежные бригады.

Сейчас все внимание Миновар — конкурсу рабочего мастерства по основным профессиям. Он будет содействовать еще более эффективному использованию оборудования, быстрейшему освоению мощностей на комбинате, большему выходу продукции.

К слову сказать, за 5 месяцев текущего года здесь выдано сверх плана 354 тонны пряжи, 1.445.000 метров тканей. По итогам первого квартала Ферганский текстильный комбинат занял первое место среди предприятий Министерства легкой промышленности СССР. В смене М. Аскаровой 160 человек, и каждый из них досрочно выполнил восьмую пятилетку. С перевыполнением норм трудятся они и сейчас.

У Миновар большие планы на будущее. Она много думает над тем, как усовершенствовать процесс обучения проборщиц. Волнуют ее и многие проблемы социалистического соревнования. Как и прежде, коммунистка М. Аскарова далека от благодушия, она в поисках, в вечном горении.

Л. МИХАЙЛОВА.

г. Фергана.

ГОРИЗОНТЫ ДЕВЯТОЙ ПЯТИЛЕТКИ

ДЕВЯТАЯ СТУПЕНЬ

ЗАМЕТКИ СОЦИОЛОГА

ИСТОРИЧЕСКИЕ решения XXIV съезда КПСС открыли перед страной, перед каждым советским человеком новые горизонты. Каковы же эти горизонты? К каким рубежам выйдет наш народ к концу пятилетки?

Мы отчетливо можем представить себе, как будет выглядеть общественное производство материальных благ к исходу девятого пятилетия. В 1970 году продукция промышленности нашей страны в денежном выражении составляла 373 миллиарда рублей, а в 1975 году она будет оцениваться примерно в 544 миллиарда рублей. Стремительно вырастет производство сельскохозяйственной продукции. Если в 1970 году она оценивалась в 80,3 миллиарда, то в 1975 году будет оцениваться примерно в 98 миллиардов рублей.

Переведем рубли на зримые предметы труда и предметы потребления. В последнем году девятой пятилетки в стране будет добываться 500 миллионов тонн нефти, 320 миллиардов кубометров газа, 695 миллионов тонн угля, производиться 1 триллион 70 миллиардов киловатт-часов электроэнергии, 150 миллионов тонн стали.

О высоте, которую достигнет к исходу пятилетки наша промышленность, ярко говорят и такие цифры: в 1975 году в стране будет произведено 2 миллиона 100 тысяч грузовых и легковых автомобилей, 575 тысяч тракторов, 138 тысяч зерноуборочных комбайнов.

Девятая пятилетка — это пятилетка дальнейшего повышения эффективности производства и роста производительности труда, главным образом за счет реализации достижений научно-технического прогресса. А это значит, что во всех сферах производства будут во все возрастающем количестве применяться новые орудия труда, новые материалы и более современная технология. На заводах и фабриках, в колхозах и совхозах, на строительстве — везде будут ускорены темпы обновления и замены устаревшей техники и технологии.

Иначе говоря, в новой пятилетке советские люди получат возможность производить продукции больше и лучше с помощью более производительных машин и механизмов, с меньшими затратами сырья, материалов и физического труда. Как подчеркнул в докладе на XXIV съезде КПСС тов. А. Н. Косыгин, в девятой пятилетке «предстоит завершить комплексную механизацию важнейших производственных процессов в промышленности, строительстве, сельском хозяйстве, на транспорте».

Горизонты перед сферой материального производства, как видим, грандиозны. Общественное производство первой в мире социалистической страны вступает в качественно новую полосу постепенного решения всемирно-исторической задачи — задачи создания изобилия материальных благ для человека труда.

Новая пятилетка, вырастающая на фундаменте достижений предшествующих, — это пятилетка ускорения роста народного благосостояния. Известно, что на протяжении всей истории советского общества постоянной целью партии было наиболее полное удовлетворение материальных и духовных потребностей трудящихся. Новое теперь в том, как подчеркнул тов. Л. И. Брежнев на встрече с избирателями 11 июня 1971 года, что «XXIV съезд КПСС определил значительный поворот всей экономики страны, всех ее отраслей, всех руководящих органов и кадров партии и государства к решению задач подъема благосостояния народа. В таком широком плане эти задачи ранее у нас никогда не ставились».

За пять лет предполагается увеличить среднюю заработную плату работников государственного сектора на 20—22 процента, а у колхозников она возрастет на 30—35 процентов.

XXIV съезд партии выразил твердую решимость добиваться, во-первых, увеличения массы высококачественных товаров, во-вторых, стабилизации государственных розничных цен на них и, в-третьих, постепенного снижения цен по мере увеличения товарных ресурсов. Кроме того, будет улучшена деятельность служб быта, возрастет объем их услуг.

Как же эти задачи будут решаться?

Прежде всего за счет быстрого развития отраслей, производящих предметы народного потребления. Если общий объем капиталовложений в народное хозяйство вырастает на 36—40 процентов, то вложения в сельское хозяйство увеличатся более чем на 70 процентов, в легкую промышленность—на 90 процентов, в пищевую и мясо-молочную промышленность—на 60 процентов.

За пятилетку предстоит увеличить урожайность зерновых культур в среднем на 4 центнера с гектара, производить в год на 2,7 миллиона тонн мяса больше, чем его производилось в 1970 году.

Сокровенный смысл всех этих мероприятий Коммунистической партии можно точно выразить одной фразой: за пятилетие реальные доходы населения страны (в расчете на человека) вырастут примерно на 30 процентов.

Из всего этого видно, какие перспективы открыл съезд перед трудящимися страны, в том числе и Узбекистана. Понятно, что в новой пятилетке в нашей солнечной республике необходимо обеспечить дальнейший подъем хлопководства, поскольку она была и остается основной хлопковой базой Советского Союза. В прошлой пятилетке машины помогли нам значительно сократить период уборки хлопка. При этом затраты труда сократились на 513 тысяч человеко-дней. Комплексная механизация хлопководства будет внедряться еще более настойчиво и повсеместно, ибо без нее невозможно решить те задачи, которые поставил съезд.

Существенные качественные сдвиги произойдут в промышленности республики. Главным источником ее роста станет всесторонняя интенсификация. Более быстрыми темпами станут развиваться энергетика, цветная металлургия и, разумеется, сельскохозяйственное машиностроение, поскольку в общесоюзной специализации Узбекистан и впредь будет основным производителем машин для хлопководства.

Значительно расширятся в республике общественные фонды потребления, являющиеся важным источником народного благосостояния. За пятилетие объемы материальных благ и услуг, а также денежных выплат населению за счет этих фондов возрастут в полтора раза.

Девятая пятилетка — это и дальнейшее укрепление и развитие социально-политических устоев, социалистического образа жизни.

Значительно продвинется наше общество в плане дальнейшего сближения рабочего класса, крестьянства и интеллигенции, укрепления социального единства общества на основе марксистско-ленинской идеологии.

Укрепление социального единства и социальной однородности советского общества будет идти многообразными путями. Наиболее значительные из них следующие. Во-первых, будут стираться экономико-производственные различия между классами и социальными группами. В частности, бурное развитие производительных сил колхозов послужит укреплению социалистической природы колхозного строя. Во-вторых, и дальше будут изменяться, выражаясь словами В. И. Ленина, «условия жизненной обстановки» колхозного крестьянства. В-третьих, колхозник станет более образованным и культурным. XXIV съезд КПСС отметил, что в конце 1970 года более половины сельского населения окончило среднюю или высшую школу. А к исходу новой пятилетки сельские школы завершат переход ко всеобщему среднему образованию.

Девятая пятилетка — это и новый расцвет демократических основ нашей жизни. Социалистическая демократия находит свое выражение и наиболее полное воплощение прежде всего в Советах депутатов трудящихся. В их работе принимают прямое и непосредственное участие более двух миллионов депутатов. XXIV съезд КПСС наметил меры, направленные на укрепление и совершенствование деятельности Советов. Расширятся права и увеличатся масштабы хозяйственно-организаторской деятельности районных, городских и поселковых Советов депутатов трудящихся. Поднимутся роль и авторитет депутатов. Подавляющее большинство советских граждан будет принимать активное участие в решении больших и малых проблем нашей жизни, в управлении делами общества.

Грядущее пятилетие станет важным этапом на пути дальнейшего расцвета и сближения социалистических наций, укрепления и консолидации новой исторической общности людей — советского народа.

Девять пятилеток — девять гигантских ступеней восхождения к вершине общественной жизни, которая именуется коммунизмом. Девять пятилеток в масштабе человеческой истории — это мизерный отрезок времени. Но как много сделано и будет сделано на этом отрезке истории!

А. КИМ.

Кандидат философских наук.

В МЕСТНЫХ СОВЕТАХ

КУЛЬТУРУ В РАБОТУ

ИСПОЛКОМ Хорезмского областного Совета депутатов трудящихся уделяет большое внимание совершенствованию стиля работы отделов, управлений и всех областных организаций. Здесь на специальных производственных совещаниях детально обсуждают многие вопросы: о контроле исполнения, прохождении писем и заявлений, организации приема посетителей. Заседания исполкома обычно начинаются с коротких отчетов заведующих отделами и начальников управлений о выполнении заданий и поручений, о разборе заявлений трудящихся.

Взят курс на повышение культуры работы каждого сотрудника исполкома. На аппаратном совещании обсужден вопрос об улучшении работы отделов, управлений и укреплении трудовой дисциплины. Этому предшествовала глубокая проверка. Большое внимание уделено внедрению научной организации труда, усилению контроля исполнения. Отмечено, что в управлении бытового обслуживания мирятся с недисциплинированностью отдельных работников, здесь все еще низка культура работы, неквалифицированно готовятся документы для обсуждения в вышестоящих инстанциях, мало проявляется инициативы. На устранение этих недостатков обращено особое внимание.

КАК ЖИВЕШЬ, СТУДЕНТ?

В ВЫСШИХ учебных заведениях Москвы, Ленинграда, Саратова, Орла, Житомира и других городов страны обучаются 347 юношей и девушек Сырдарьинской области. Как они учатся? Этот вопрос явился предметом обсуждения на заседании исполкома Сырдарьинского областного Совета депутатов трудящихся.

Отмечалось, что посланцы целинной области во всех братских республиках окружены заботой и вниманием. Все студенты обеспечены общежитием, получают стипендии. Большинство их учится успешно.

Исполком областного Совета наметил меры по укреплению связей со студентами, обучающимися в вузах братских республик. В институтские библиотеки будут регулярно высылаться республиканские и областные газеты, журналы, учебники, русско-узбекский и узбекско-русский словари. Представители области побывают в институтах, где обучаются сырдарьинцы.

АКТИВИСТЫ УЧАТСЯ

КОШКУПЫРСКИЙ райисполком заботится о том, чтобы депутаты в совершенстве знали работу Советов. На заседаниях исполкома обсуждаются различные стороны деятельности кишлачных Советов. В присутствии председателей кишлачных Советов рассмотрен вопрос о том, как исполком Катаганского Совета выполняет решения вышестоящих организаций. Отметив положительное, исполком указал и на недостатки: не все документы регистрируются, подчас их содержание не доводят до исполнителей, иногда обсуждают с опозданием.

В Кошкупыре регулярно проводятся Дни депутата. Изучаются теория и практика работы Советов. На семинарах депутатов районного Совета знакомят с правами и обязанностями избранников народа, основами землепользования, коммунальным строительством.

Систематическая учеба актива способствует более успешному решению задач, стоящих перед районом.

НОВЫЕ ЗОНЫ ОТДЫХА

В НУКУСЕ немало мест, где можно отдохнуть: центральный парк культуры и отдыха «Победа», несколько скверов, загородные зоны на Комсомольском озере и в Грачевой роще. Однако городское управление жилищно-коммунального хозяйства и благоустройства, отдел культуры горисполкома и другие организации пока мало заботятся о культурном досуге жителей.

Депутаты городского Совета изучили возможности расширения и благоустройства зон отдыха и улучшения обслуживания отдыхающих. Итоги этой работы подведены на заседании исполкома горсовета.

Решено реконструировать три сквера в центральной части города, значительно расширить парк «Победа», создать крупную зону отдыха в северо-восточной части Нукуса. Будут реконструированы пляжи на Комсомольском озере. Здесь предусматривается построить к будущему лету торговые павильоны, раздевалки, установить навесы и грибки. Намечено также открыть новые автобусные линии на Комсомольское озеро и Грачевую рощу.

В ВАШЕМ ДОМЕ

МНОГО строится жилья в индустриальном Навои. Ежегодно тысячи новоселов въезжают в благоустроенные квартиры.

А как квартиросъемщики сохраняют жилой фонд? Этот вопрос изучал Навоийский горисполком.

Отмечено, что большинство жителей хорошо содержат квартиры, аккуратно выполняют договорные обязательства. Во многих домах установлен график уборки подъездов и коридоров. В жилых массивах ширится соревнование за право называться кварталом высокой культуры быта.

Но выявлены факты и другого рода. Отдельные жители захламляют квартиры, портят водопроводную и канализационную сеть, загрязняют коридоры.

Сессия городского Совета наметила меры для сохранения жилого фонда.

ГВАРДЕЙСКАЯ ЛЕГЕНДАРНАЯ

ВЧЕРА ИСПОЛНИЛОСЬ 30 ЛЕТ СО ДНЯ НАЧАЛА ФОРМИРОВАНИЯ ПАНФИЛОВСКОЙ ДИВИЗИИ

В ЭТИ дни общественность республик Средней Азии и Казахстана отмечает 30-ю годовщину гвардейской Режицкой орденов Ленина, Красного Знамени и Суворова дивизии имени Героя Советского Союза И. В. Панфилова.

14 июля 1941 года началось формирование 316-й впоследствии гвардейской Панфиловской дивизии. Костяком ее командного и политического состава стали офицеры и курсанты Ташкентского пехотного училища имени В. И. Ленина и Военно-политического училища. 170 молодых лейтенантов, выпускников 1941 года, кадровые офицеры училища были назначены командирами взводов, рот, батальонов. Возглавил дивизию генерал-майор Иван Васильевич Панфилов. Он в свое время был в училище преподавателем тактики. Бывший воспитанник училища И. Каиров стал командиром стрелкового полка. В его части служили 28 героев-панфиловцев. Десятки других бесстрашных и умелых питомцев Ташкентского пехотного прославили гвардейскую Панфиловскую дивизию.

И в Советском Союзе, и во всем мире знают о подвиге двадцати восьми бойцов во главе с политруком Василием Клочковым у разъезда Дубосеково под Москвой.

Это не были какие-то богатыри из кованой стали. Простые, обыкновенные советские воины, вчерашние рабочие и хлеборобы, воспитанные Коммунистической партией, они ясно осознавали свою ответственность за защиту Отчизны.

— Отступать некуда. Позади Москва!

Это слова политрука Клочкова перед боем. Слова, прозвучавшие как клятва. Не отступать!

И двадцать восемь стояли. С гранатами, винтовками и противотанковым ружьем против танков. Сражались и победили. Пятьдесят танков, сотни гитлеровцев нашли в тот день, 16 ноября 1941 года, могилу у разъезда Дубосеково.

А крылатая слава о двадцати восьми уже летала по фронту, по стране. Советские воины клялись беспощадно громить врага, сражаться так же беззаветно, как двадцать восемь панфиловцев.

18 ноября 1941 года был смертельно ранен легендарный комдив генерал-майор И. В. Панфилов. Склонилось над его гробом гвардейское знамя, древко которого не довелось подержать в руках комдиву. Гвардейское знамя подхватили его боевые соратники и пронесли с честью и славой по полям сражений — от Подмосковья до берегов Балтийского моря. Героизм и мужество панфиловцев видели стены Крюково и Старой Руссы, Режицы, многих прибалтийских городов. И на всем боевом пути дивизии с гвардейцами незримо шли герои подмосковной битвы.

...Капитан Валитов, выпускник Ташкентского пехотного училища, в 1943 году с группой бойцов отбивал бешеный натиск гитлеровцев на один из населенных пунктов. Силы врага неизмеримо превосходили наши. В критическую минуту боя Валитов сказал бойцам:

— 28 героев завещали нам: «Идите на бой с фашистами и помните: победа или смерть! Другого выбора у вас нет, нам не было его и у нас». Будем же и мы стоять насмерть. Нас тридцать, но мы должны и можем сдержать любую атаку немцев».

С трех сторон полезли гитлеровцы на высоту, занятую бойцами Валитова. Косил фашистов из пулемета сержант Ворона. Бил врага гранатами раненый красноармеец Глухов. Никто не дрогнул, ни на полшага не отступил.

Около 200 гитлеровцев истребили в этом беспримерном ночном бою 30 советских героев. Они свято выполнили завещание двадцати восьми.

Боевые действия дивизии закончились ликвидацией окруженной группировки гитлеровцев в Прибалтике. На боевом счету — 90 тысяч уничтоженных солдат и офицеров врага, 43 самолета, 387 танков, 65 бронемашин, 451 орудие разных калибров, свыше 2 тысяч автомашин, много другой боевой техники, оружия, снаряжения.

Боевые дела воинов-панфиловцев высоко оценила Родина: Ордена Ленина, Красного Знамени, Суворова II степени сияют на гвардейском стяге. Дивизии присвоено почетное наименование Режицкой. Около 18 тысяч бойцов и командиров награждены орденами и медалями, 34 храбрейшим из храбрых присвоено звание Героя Советского Союза.

Прошло тридцать лет. Молодая поросль воинов умножает славные боевые традиции дивизии на учебных полях. Изо дня в день растет число классных специалистов, отличников боевой и политической подготовки. В подразделениях набирает силу патриотическое начинание: «Сделаем год XXIV съезда КПСС годом отличной учебы и службы». Встречи молодых воинов с ветеранами дивизии в эти юбилейные дни вдохнули новые силы и энергию для дальнейшего повышения боевой выучки и боевой готовности.

А. АНДРЕЕВ.

НОВЫЕ КНИГИ

О ТЕХ, КТО НОСИЛ ШИНЕЛИ

ПОВЕСТЬ «Сполохи» Г. Тамариной, как и две другие, вошедшие в книгу*), — «Адъютант комсомольской службы» и «Ординарец Колька» — о тех, кто воевал, чьи судьбы, чей характер сложила война. Больше всего о тех, кто пошел на фронт со школьной скамьи.

Но эта книга о войне — прежде всего и больше всего — книга о жизни. Километры то пешком, то ползком по снегу под пулями, сырость окопов, теснота землянок не обедили, не ожесточили души тех, о ком рассказывает автор. И в условиях неустроенности армейского быта, неумолимой жестокости войны, они живут высокой духовной жизнью, меряют свои поступки самой высокой меркой. И так же высока, чиста их любовь. Как яркая вспышка северных сполохов, озарила она их — Таню и капитана Филиппова.

...Так мало было встреч, а эта может оказаться последней: завтра они расстаются, а на войне случается все. И если в эти мгновения для них не существует ничего, кроме их любви, — разве кто вправе их за это осудить?! Но их думы не только друг о друге. Не отрешаясь от войны, не стараясь хоть ненадолго забыть о ней, они в то же время видели вокруг не только огневые позиции, расположения частей, командные пункты. Они видели заснеженную карельскую тайгу, белую тьму тропинок и полярное чудо — сполохи. Их глаза и сердца были открыты земной красоте, которую не могла уничтожить, искорежить война.

А еще их сердца были открыты шутке, смеху, с которыми тоже не совладала война. В повестях немало страниц, брызжущих юмором. Уморителен козел Бородач и происшедшие с ним чудеса в «Ординарце Кольке».

А еще это книга о женщинах-солдатах. О юных девчонках, прошедших войну, как сама автор повести Г. Тамарина. Они такие разные: ищущая, недовольная собой Таня Степная, скрывающая за ухарской грубоватостью нежную, самоотверженную душу Людмила, застенчивая фантазерка Василя-Васена, по-матерински заботливая, как струна, отзывающаяся на чужую беду Катя... Такие разные и такие похожие. Похожие мужеством, стойкостью, выдержкой — теми качествами, которые составляют суть характера советского солдата.

Эти солдаты не могли не победить в жесточайшей из войн. Потому что вели «смертный бой не ради славы — ради жизни на земле».

Т. КАПЛИНСКАЯ.

*) «Сполохи». Г. Тамарина. Издательство литературы и искусства имени Г. Гуляма. Ташкент, 1971 год.

Прядильщица Ташкентского текстильного комбината Герой Социалистического Труда Буальма Джураева успешно выполняет взятое обязательство по досрочному выполнению плана первого года новой пятилетки. Фото И. ГЛАУБЕРЗОНА.

ПОЗДРАВЛЯЕМ С НАГРАДОЙ!

УКАЗ ПРЕЗИДИУМА ВЕРХОВНОГО СОВЕТА УЗБЕКСКОЙ ССР

О награждении Почетной грамотой Президиума Верховного Совета Узбекской ССР Головного специализированного конструкторского бюро по машинам для хлопководства

За достигнутые успехи в деле развития механизации сельскохозяйственных работ по производству хлопка и в связи с 25-летием со дня организации наградить Почетной грамотой Президиума Верховного Совета Узбекской ССР Головное специализированное конструкторское бюро по машинам для хлопководства.

Председатель Президиума Верховного Совета Узбекской ССР Н. МАТЧАНОВ.

Секретарь Президиума Верховного Совета Узбекской ССР Р. САХИБАЕВ.

г. Ташкент, 13 июля 1971 г.

УКАЗ ПРЕЗИДИУМА ВЕРХОВНОГО СОВЕТА УЗБЕКСКОЙ ССР

О присвоении почетного звания «Заслуженный инженер Узбекской ССР» АРЗУМАНЯНЦУ А. Г. и ЗОЛОТОРЕНКО Л. И.

За активное участие в ускорении технического прогресса, внедрение достижений науки, техники и передового опыта в конструкцию и технологию производства машин для механизации хлопководства, а также в связи с 25-летием со дня основания ГСКБ по машинам для хлопководства присвоить почетное звание «Заслуженный инженер Узбекской ССР»:

Арзуманянцу Аслану Гайковичу — начальнику отдела гидравлики, пневматики и автоматизации.

Золоторенко Леониду Исакиевичу — заместителю начальника технического отдела.

Председатель Президиума Верховного Совета Узбекской ССР Н. МАТЧАНОВ.

Секретарь Президиума Верховного Совета Узбекской ССР Р. САХИБАЕВ.

г. Ташкент, 13 июля 1971 г.

УКАЗ ПРЕЗИДИУМА ВЕРХОВНОГО СОВЕТА УЗБЕКСКОЙ ССР

О присвоении почетного звания «Заслуженный артист Узбекской ССР» ДАДАБАЕВОЙ М.

За заслуги в пропаганде узбекского песенного искусства присвоить почетное звание «Заслуженный артист Узбекской ССР» **Дадабаевой** Малахат — солистке оркестра народных инструментов Госкомитета Совета Министров Узбекской ССР по телевидению и радиовещанию.

Председатель Президиума Верховного Совета Узбекской ССР Н. МАТЧАНОВ.

Секретарь Президиума Верховного Совета Узбекской ССР Р. САХИБАЕВ.

г. Ташкент, 13 июля 1971 г.

УКАЗ ПРЕЗИДИУМА ВЕРХОВНОГО СОВЕТА УЗБЕКСКОЙ ССР

О присвоении почетного звания «Заслуженный работник культуры Узбекской ССР» ШАРИПОВУ Д. Ш.

За большие заслуги в развитии узбекской советской литературы и литературоведения присвоить почетное звание «Заслуженный работник культуры Узбекской ССР» **Шарипову** Джуманиязу Шариповичу — доктору филологических наук, заведующему сектором Института языка и литературы им. А. С. Пушкина Академии наук Узбекской ССР.

Председатель Президиума Верховного Совета Узбекской ССР Н. МАТЧАНОВ.

Секретарь Президиума Верховного Совета Узбекской ССР Р. САХИБАЕВ.

г. Ташкент, 13 июля 1971 г.

УКАЗ ПРЕЗИДИУМА ВЕРХОВНОГО СОВЕТА УЗБЕКСКОЙ ССР

О присвоении почетного звания «Заслуженный инженер Узбекской ССР» КАГРАМАНОВУ Т. Г.

За активное участие в развитии технического прогресса, укрепление учебной и производственной базы учебных заведений республики присвоить почетное звание «Заслуженный инженер Узбекской ССР» **Каграманову** Тархану Газаровичу — заместителю министра высшего и среднего специального образования Узбекской ССР.

Председатель Президиума Верховного Совета Узбекской ССР Н. МАТЧАНОВ.

Секретарь Президиума Верховного Совета Узбекской ССР Р. САХИБАЕВ.

г. Ташкент, 14 июля 1971 г.

УКАЗ ПРЕЗИДИУМА ВЕРХОВНОГО СОВЕТА УЗБЕКСКОЙ ССР

О присвоении почетного звания «Заслуженный строитель Узбекской ССР» СИТНИКОВУ Е. А.

За долголетнюю, безупречную работу и заслуги в укреплении и развитии материальной базы учреждений народного образования республики присвоить почетное звание «Заслуженный строитель Узбекской ССР» **Ситникову** Евгению Антоновичу — начальнику Управления капитального строительства Министерства просвещения Узбекской ССР.

Председатель Президиума Верховного Совета Узбекской ССР Н. МАТЧАНОВ.

Секретарь Президиума Верховного Совета Узбекской ССР Р. САХИБАЕВ.

г. Ташкент, 14 июля 1971 г.

УКАЗ ПРЕЗИДИУМА ВЕРХОВНОГО СОВЕТА УЗБЕКСКОЙ ССР

О присвоении почетного звания «Заслуженный артист Узбекской ССР» КУЧКАРОВУ Г.

За долголетнюю и плодотворную работу в области музыкального искусства присвоить почетное звание «Заслуженный артист Узбекской ССР» **Кучкарову** Гуляму — артисту Государственной ордена Трудового Красного Знамени Узбекской филармонии им. М. Кари-Якубова.

Председатель Президиума Верховного Совета Узбекской ССР Н. МАТЧАНОВ.

Секретарь Президиума Верховного Совета Узбекской ССР Р. САХИБАЕВ.

г. Ташкент, 14 июля 1971 г.

В ПРЕЗИДИУМЕ ВЕРХОВНОГО СОВЕТА УЗБЕКСКОЙ ССР

Президиум Верховного Совета Узбекской ССР за активное участие в конструировании новых высокопроизводительных машин для хлопководства, долголетнюю, плодотворную работу и в связи с 25-летием ГСКБ по машинам для хлопководства наградил Почетной грамотой Президиума Верховного Совета Узбекской ССР группу работников ГСКБ по машинам для хлопководства.

* * *

Президиум Верховного Совета Узбекской ССР за активное участие в завершении строительства и освоения земель Государственной механизированной сельскохозяйственной фермы «Хадда» в Афганистане наградил Почетной грамотой Президиума Верховного Совета Узбекской ССР группу советских специалистов, оказывающих техническое содействие Афганистану в строительстве Джалалабадского ирригационного комплекса.

* * *

Президиум Верховного Совета Узбекской ССР за долголетнюю и плодотворную работу в области изучения узбекского устного народного творчества наградил Почетной грамотой Президиума Верховного Совета Узбекской ССР **Афзалова** Мансура Иноятовича — старшего научного сотрудника Института языка и литературы им. А. С. Пушкина Академии наук Узбекской ССР.

Новости планеты

Заявление Политбюро ФКП

ПАРИЖ, 14 июля. (ТАСС). В опубликованном вчера газетой «Юманите» заявлении Политбюро Французской коммунистической партии решительно осуждается позиция правительства КНР, которое запретило въезд на территорию КНР группе коммунистов — депутатов Национального собрания Франции в составе французской парламентской делегации.

В заявлении указывается, что комиссии Национального собрания Франции включили в свои программы на 1971 год поездку делегации в КНР. Коммунистическая группа предложила кандидатуры Мориса Андрие и Эмиля Роже. Однако, как сообщил представителям коммунистической группы в Национальном собрании председатель комиссии Пенрефит, представительство Китая во Франции указало, что присутствие коммунистов в этой делегации нежелательно. Председатель другой комиссии Лемэр сказал Эмилю Роже, что «дискриминация депутатов-коммунистов является результатом желания, выраженного китайскими властями».

Таким образом, подчеркивается в заявлении Политбюро ФКП, китайское правительство Мао Цзэ-дуна, которое заявляет, что оно намерено уничтожить империалистов, отказывается принять последовательных участников антиимпериалистической борьбы — депутатов-коммунистов.

Китайское правительство недопустимым образом вмешивается во внутренние дела Франции, говорится далее в заявлении, и, в частности, в дела Национального собрания, требуя устранения из состава делегации депутатов-коммунистов.

Французское правительство не только терпит это вмешательство иностранного правительства, но делает все необходимое, чтобы парламентское большинство согласилось с этой отвратительной дискриминацией, диктуемой указанным правительством.

Политбюро Французской коммунистической партии осуждает недопустимую позицию маоистского правительства, которое предстает в своем истинном облике — расистьника антиимпериалистических сил.

Политбюро заявляет протест французскому правительству, которое не только терпит иностранное вмешательство, но при соучастии китайского правительства проводит дискриминации депутатов-коммунистов.

СОВЕТСКО-АМЕРИКАНСКИЕ ПЕРЕГОВОРЫ

ВАШИНГТОН, 14 июля. (ТАСС). Здесь начались советско-американские переговоры по использованию ядерных взрывов в мирных целях. Эти переговоры являются продолжением обмена мнениями между СССР и США, который имел место в апреле 1969 года в Вене и в феврале 1970 года в Москве.

К событиям в Марокко

РАБАТ, 14 июля. (ТАСС). Король Марокко Хасан II провел совещание с участием премьер-министра А. Лараки, министра внутренних дел М. Уфкир и других марокканских руководителей. На этом совещании обсуждалось положение в стране после неудавшегося попытки государственного переворота. По окончании совещания было объявлено, что король назначил подполковника Арааза эль-Хаджа командующим королевской жандармерией вместо погибшего во время военного мятежа полковника Буазза Булхимеза.

Согласно сообщениям из Рабата, обстановка в городе нормализуется. Возобновилось движение транспорта, открылись школы и магазины, нормально функционируют различные общественные и государственные учреждения, танки и бронемашины выведены с улиц Рабата.

Одновременно в марокканской столице объявлено, что все резервисты призваны на военную службу и будут проходить «переподготовку в течение 30 дней».

Все административные функции в крупнейшем городе страны Касабланке взяли на себя введенные туда по распоряжению короля войска. Касабланкский порт закрыт, транспорт, въезжающий и выезжающий из города, подвергается строгой проверке. Специальные воинские подразделения произвели обыск на всех судах, стоящих в порту.

ПАРИЖ, 14 июля. (ТАСС). По сообщениям западных информационных агентств, подразделение армии Марокко вошло на территорию посольства Ливии в Рабате. Ливийские дипломаты находятся под домашним арестом, документы посольства Ливии изъяты и изучаются марокканскими властями, телефонная связь с посольством прервана.

Ливия предупредила Марокко, что оно несет полную ответственность за безопасность ливийского посла в Рабате и всех ливийских граждан, находящихся в Марокко.

В интервью французской радиостанции «Европа-1», посвященном последним событиям в стране, король Хасан II заявил, что «ливийские власти непрерывно обращались к марокканскому населению с призывом солидаризироваться с путчистами».

РАБАТ, 14 июля. (ТАСС). Министерство информации Марокко сообщило, что вчера были расстреляны 10 руководителей неудавшегося государственного переворота. Среди казненных — 4 генерала и 6 других высших армейских офицеров.

Положение в Иордании

КАИР, 14 июля. (ТАСС). Иорданская армия сконцентрировала в последние дни крупные силы в районе Аджлуна и Джараша на северо-западе Иордании, сообщило агентство МЕН, ссылаясь на передачи радио «Голос Палестины». Позавчера колонны иорданской армии — пехотные части, танки, бронетранспортеры и артиллерия — покинули свои позиции в районе Ирбида и направились к базам палестинских партизанских организаций.

БЕЙРУТ, 14 июля. (ТАСС). Объединенное палестинское командование опубликовало сообщение, в котором говорится, что вчера на рассвете иорданские войска начали широкие военные операции против баз палестинских партизан, расположенных в гористой части Северной Иордании, а также на равнине восточного берега Иордана. Цель этих операций, подчеркивается в сообщении, — добиться окончательной ликвидации партизанских баз на территории Иордании. Иорданское командование ввело в действие танковые части, пехоту и тяжелую артиллерию. Ожесточенные бои происходят в районах Джараш, Аджлун, Сакиб и Сумайя. Партизаны, говорится в сообщении, оказывают наступающим иорданским войскам упорное сопротивление.

Информационные агентства, передавая это сообщение, отмечают, что пока не имеется официального иорданского комментария, комментариев или каких-либо иных подтверждений информации, переданной Объединенным палестинским командованием.

СОВМЕСТНЫЕ УЧЕНИЯ

ПРАГА, 14 июля. (ТАСС). Как передает агентство ЧТК, в соответствии с планом командования Объединенными вооруженными силами государств — участников Варшавского договора на территории Чехословакии и Польши 5—12 июля были проведены совместные учения военно-воздушных сил и войск противовоздушной обороны.

В учениях приняли участие войска Советской Армии, Войска Польского и чехословацкой Народной армии.

Учения, которыми руководил министр национальной обороны ЧССР генерал-полковник М. Дзур, способствовали совершенствованию методов согласованных действий союзных войск, а также укреплению боевой дружбы братских армий.

ИССЛЕДОВАНИЯ НА ЛУНЕ ПРОДОЛЖАЮТСЯ

ЦЕНТР ДАЛЬНЕЙ КОСМИЧЕСКОЙ СВЯЗИ, 14 июля. (ТАСС). Завершается восьмой месяц работы автоматического аппарата «Луноход-1». Вчера самоходный аппарат вышел из старого кратера диаметром около 200 метров и после непродолжительного движения в западном направлении остановился на ровной площадке в нескольких десятках метров от другого кратера.

В сеансе связи, проводившемся сегодня с 6 часов до 7 часов 24 минут московского времени, были получены панорамы этого кратера и, кроме того, астропанорамы. Было также проведено измерение химического состава грунта. Как обычно, выполнялись исследования с помощью рентгеновского телескопа и радиометра.

Следующий сеанс связи с луноходом намечен на 15 июля.

ВСТРЕТИЛИ КАК ПАСЫНКОВ...

УМЕЛО ОРГАНИЗОВАТЬ РАБОТУ СТУДЕНЧЕСКИХ СТРОИТЕЛЬНЫХ ОТРЯДОВ

В НЫНЕШНЕМ году в Узбекистане сформирован самый большой студенческий строительный отряд — в нем 14 тысяч юношей и девушек. Студенты будут работать на важнейших стройках пятилетки, за ними закрепляется около 400 объектов. Предстоит освоить 16 миллионов рублей капитальных вложений.

Трудовой семестр начался. Но строительные организации, заключившие договоры с республиканским студенческим отрядом, далеко не везде подготовились к приезду молодежи. Так, строительно-монтажный поезд треста «Спецэлеваторстрой» Министерства строительства Узбекистана отказался от помощи студентов за четыре дня до приезда отряда Ферганского педагогического института. Руководители передвижной механизированной колонны № 32 треста № 24 договорились о приезде двух линейных отрядов Андижанского педагогического института, а затем сообщили, что готовы принять лишь один. Но и для этого отряда еще не выделен фронт работ, не созданы бытовые условия.

Строительный трест № 19 в городе Карши пригласил на работу отряд Ташкентского строительного техникума численностью 152 человека. Ребята работают на объектах треста уже более месяца, ими довольны. Но заботы об их быте — никакой. Отряду не готовят горячую пищу, продукты отпускают по рыночным ценам. В течение месяца не менялись постельные принадлежности. Не налажено и снабжение материалами. Только по этой причине отряд простоял 13 дней. Вот так пригласили на работу!

25 июня приступил к работе в тресте «Самаркандтрансстрой» студенческий отряд Самаркандского педагогического института. Но фронт работ оказался неподготовленным, отряд срочно пришлось перебрасывать на другие объекты.

Управление Среднеазиатской железной дороги никак не может наладить организованную отправку студентов к месту работ. Так, 6 июля отправка сводного отряда в Томскую область поездом № 167 была организована из рук вон плохо. На места, предназначенные студентам, билеты были проданы другим пассажирам. Тринадцатый вагон, выделенный специально студентам, вообще забыли прицепить к поезду. Та же история повторилась при отправлении сводного отряда в Астрахань поездом № 195.

Долг организаций и учреждений, от которых зависит успешная работа республиканского студенческого строительного отряда, — оказать комсомольцам всяческую помощь и поддержку. С руководителей, допускающих безответственность и разгильдяйство, спрос будет строгий.

Л. АЮПОВА.

Заместитель заведующего отделом строительства Совета Министров Узбекской ССР.

РЕСПУБЛИКА ОТ КРАЯ И ДО КРАЯ

ИСПЫТАНИЕ ЖАРОЙ

ФЕРГАНА, 14 июля. (По телефону от соб. корр.). В прошлом году несколько автомашин «ГАЗ-69» автотранспортной конторы Узглавводстроя получили новую «обувь». Сотрудники Московского ордена Ленина научно-исследовательского института шинной промышленности поставили на них покрышки, предназначенные для эксплуатации в жарких условиях. Ферганские автомобилисты их испытывают. По 50 тысяч километров наездили в жару водители И. Муллапочаев и В. Стручалин. По заключению специалистов, шины пройдут еще не один десяток тысяч километров, прежде чем получат окончательную оценку.

П. ПРОСКУРИН.

ПОЛКУ ИНЖЕНЕРОВ ПРИБЫЛО

ЧИРЧИК, 14 июля. (По телефону от общ. корр.). В этом году состоялся самый большой в истории чирчикского вечернего факультета Ташкентского политехнического института выпуск. Его закончили 328 работников промышленных предприятий и строек города. Они получили дипломы инженеров-химиков, механиков, строителей, энергетиков.

Большинство выпускников защитили дипломные проекты с хорошей и отличной оценкой.

О. ЛЕВАК.

ЧАБАН И ЕГО СЫНОВЬЯ

ШУРЧИ, 14 июля. (По телефону от соб. корр.). У старшего чабана племзавода имени Ю. Гагарина Ташпулата Джайлявова пятеро сыновей. Все имеют институтские дипломы. Старший, Махмуд — педагог, директор школы. Хамид — зоотехник. Тогай — главный бухгалтер хозяйства, Аман — инженер-строитель, а самый младший, Панджи, недавно закончил кооперативный институт и работает товароведом в местном потребительском обществе.

Радуют отца успехи сыновей. Радуют и сыновей успехи отца: знатный чабан получил в нынешнем году по 145 ягнят от каждой сотни овец.

В. НЕЙБУРГ.

Садоводы колхоза «Правда» Янгиарыкского района обязались продать нынче 200 тонн различных фруктов. Сады в колхозе занимают 60-гектарную площадь. На снимке: садовод Д. Машарипов в колхозном саду.

Фото К. АТАЕВА. (УзТАГ).

НОВАЯ ПРОФЕССИЯ

АНДИЖАН, 14 июля. (По телефону от соб. корр.). Во многих хозяйствах области и за ее пределами можно встретить трактористов, механиков-водителей, электромонтеров — выпускников старейшего в Андижане профтехучилища № 19. Нынче здесь создана новая учебная группа — будут готовить механиков для животноводческих ферм.

И. НОВОЖЕНИН.

ВПЕРВЫЕ НА СПАРТАКИАДУ

УРГЕНЧ, 14 июля. (По телефону от соб. корр.). В составе узбекской спортивной делегации на V Спартакиаде народов СССР нынче есть и хорезмцы. Это два штангиста, занявшие призовые места на республиканской спартакиаде,—Рустам Юлдашев и Садулла Курьязов. Это первые хорезмские спортсмены, добившиеся права участвовать во всенародном празднике спорта.

К. ЦИКАНОВ.

НА СОИСКАНИЕ ПРЕМИЙ

МОСКВА, 14 июля. (По телефону от общ. корр.). Сто двадцать работ представлено на соискание премий Совета Министров СССР 1971 года в области проектирования и строительства. В список включены и несколько крупнейших новостроек Узбекистана.

Совет Министров республики прежде всего назвал здание филиала Центрального музея В. И. Ленина в Ташкенте. Это сооружение, воплотившее в себе труд архитекторов, строителей, монтажников, художников и отделочников, заслужило всеобщее признание. Оно возведено по проекту института ЦНИИЭП зрелищных зданий, которым до последнего времени руководил скончавшийся недавно видный советский зодчий Б. П. Мезенцев.

Участвует в конкурсе и группа московских проектировщиков центральных микрорайонов узбекской столицы — Ц-4 и Ц-5. Среди претендентов на премии Совета Министров СССР — коллективы подразделений союзного Министерства мелиорации и водного хозяйства. Они участвовали в разработке и практическом осуществлении проектов Пачкамарского водохранилища и Аму-Бухарского оросительного канала.

Ан. ВЕТРОВ.

МЕРИДИАНАМИ СПОРТА

МОСКВА. 120 зарубежных гостей, среди которых руководители спортивных организаций социалистических стран, президент Международного олимпийского комитета Эвери Брундедж и члены исполкома МОК, президенты многих спортивных федераций, будут присутствовать на финальных соревнованиях V летней Спартакиады народов СССР.

ДЕНВЕР. Американский гроссмейстер Р. Фишер продолжает выигрывать у своего соперника в полуфинальном матче претендентов на звание чемпиона мира по шахматам Б. Ларсена. И четвертая партия закончилась поражением датчанина. Счет матча уже 4:0.

МОСКВА. Пятая партия полуфинального шахматного матча претендентов на первенство мира между гроссмейстерами П. Петросяном и В. Корчным завершилась на шестнадцатом ходу ничьей. Счет стал 2,5:2,5.

ВЕНА. Киевлянин Григорий Крисс на чемпионате мира по фехтованию выиграл золотую медаль в личном турнире шпажистов.

МАЛЬШЕ. Сборная олимпийская СССР по футболу провела здесь первый из трех товарищеских матчей, запланированных в Швеции. Соперником наших футболистов был местный клуб, чемпион страны прошлого года. Встреча закончилась вничью — 2:2.

САНТА-КЛАРА. В этом калифорнийском городке завершились большие международные соревнования по плаванию. На голубых дорожках выступали и советские пловцы. Отличились наши брассисты. Николай Панкин дважды победил мирового рекордсмена американца Б. Джоба — на дистанциях 100 и 200 метров. С новым рекордом этих соревнований уверенно выиграла заплыв на 100 метров Г. Степанова. Старты показали, что пловцы многих стран тщательно готовятся к олимпийскому сезону.

ПО РОДНОМУ КРАЮ

ЛЕТО В ГОРАХ ЧАТКАЛА. Фото В. КОЗЛОВА.

УНАБИ ПОКОРИЛСЯ

САМАРКАНД, 14 июля. (По телефону от соб. корр.). В Самаркандском филиале Научно-исследовательского института имени Р. Р. Шредера разработан способ размножения китайского финика — унаби. Культура эта довольно капризная, но плоды ее содержат много витаминов С и Р, которые сохраняются и после промышленной переработки.

Выращивание саженцев в питомниках — дело трудное. Из косточки плода унаби вырастает дичок. Поэтому размножать финики можно только способом прививки. Но сеянец, на который прививают почку с культурного растения, растет очень долго. Очень поздно начинает плодоносить.

Сотрудники филиала несколько лет испытывали различные виды унаби и способы их прививки. В результате опытов ученые рекомендуют два вида этих растений. А из множества способов прививки выбран лучший — «прививка глазками» зеленых побегов, что позволяет добиться почти стопроцентной приживаемости их.

Новая технология размножения позволит значительно расширить посадки унаби в Узбекистане. Старший научный сотрудник отдела селекции института кандидат биологических наук Р. Б. Иванова сейчас занимается составлением инструкции по размножению ценных растений.

Б. ЩЕГОЛИХИН.

СЛУЖБА СПРАВКИ

ОБЪЯВЛЯЮТ ПРИЕМ

УЧАЩИХСЯ НА 1971-72 УЧЕБНЫЙ ГОД ПО СПЕЦИАЛЬНОСТЯМ:

АНГРЕНСКОЕ ТЕХНИЧЕСКОЕ УЧИЛИЩЕ № 3

слесарь-монтажник контрольно-измерительных приборов, электросварщик, машинист экскаватора, сменный буровой мастер (шофер III класса), **электрогазосварщик, слесарь-монтажник турбоагрегатов.**

Принимаются юноши и девушки в возрасте от 15,5 до 25 лет с 8—10-классным образованием.

Срок обучения — от 1 года до 3 лет.

Иногородним предоставляется общежитие.

Учащиеся с 8-классным образованием, поступающие на 3-годичный срок обучения, находятся на полном государственном обеспечении, заканчивают в училище 9 и 10 классы и после окончания училища получают два аттестата: аттестат о среднем образовании и аттестат об избранной профессии. Учащиеся получают стипендию в размере 36 рублей в месяц.

Прием в училище без вступительных экзаменов.

Начало занятий — 1 сентября.

Обращаться: г. Ангрен, Ташкентская область, ул. Жданова, 40, телефон 1-29.

●

ГОСКОМИТЕТ СОВЕТА МИНИСТРОВ УЗБЕКСКОЙ ССР ПО ПРОФТЕХОБРАЗОВАНИЮ

ВНОВЬ ОРГАНИЗОВАННОЕ ПРОФЕССИОНАЛЬНО-ТЕХНИЧЕСКОЕ УЧИЛИЩЕ № 84 НА БАЗЕ «СРЕДАЗТРАНССТРОЯ»

электромонтеры, плотники, каменщики, слесари-авторемонтники, маляры (срок обучения 1 год); **монтажники-электросварщики, арматурщики, маляры, слесари-сантехники** (срок обучения 2 года).

Принимаются юноши и девушки в возрасте 15 лет с 7—10-классным образованием, без экзаменов. Поступившие на 1, 2-годичное обучение получают аттестат об окончании училища. Время обучения в училище засчитывается в непрерывный стаж.

После окончания училища выпускники пользуются льготами железнодорожного транспорта. Работа предоставляется в Средней Азии.

При училище имеется вечерняя школа.

Обучение ведется на узбекском и русском языках. Учащиеся обеспечиваются трехразовым питанием, полностью одеждой и общежитием, а также получают 33% заработной платы в период прохождения производственного обучения.

По окончании училища принимаются в институт на заочное и вечернее отделение вне конкурса.

Начало занятий — 1 сентября.

Поступающие должны представить следующие документы: заявление на имя директора, автобиографию, свидетельство о рождении или паспорт, аттестат об образовании, справку с местожительства, 6 фотокарточек (3×4 см), характеристику.

Обращаться: г. Ташкент, ул. Джаркурганская, 113.

●

ГОРОДСКОЕ ПРОФЕССИОНАЛЬНО-ТЕХНИЧЕСКОЕ УЧИЛИЩЕ № 22 г. ТАШКЕНТА

С ГОДИЧНЫМ И ДВУХГОДИЧНЫМ СРОКОМ ОБУЧЕНИЯ.

Училище готовит квалифицированных рабочих по специальностям: **маляр, каменщик-монтажник, слесарь-авторемонтник, монтажник-электросварщик** (с годичным сроком обучения), **плотник-столяр, отделочник, слесарь-сантехник-трубопроводчик** (с двухгодичным сроком обучения).

Принимаются лица в возрасте от 15 лет и старше, с 6—10-классным образованием.

Принятые в училище обеспечиваются 3-разовым питанием, обмундированием, денежным вознаграждением в период практики, а иногородние — общежитием.

При училище имеются общеобразовательная вечерняя школа, библиотека, работают спортивные секции, различные кружки. Принятые в училище обеспечиваются городской пропиской.

Поступающие в училище представляют документы: заявление на имя директора, документ об образовании, паспорт или свидетельство о рождении (подлинник), 6 фотокарточек.

Обращаться: г. Ташкент, ул. Астраханская, тупик Полевой, 12.

●

ЛЕЧЕБНО-ТРУДОВЫЕ МАСТЕРСКИЕ РЕСПУБЛИКАНСКОЙ ПСИХИАТРИЧЕСКОЙ БОЛЬНИЦЫ № 1

ПРИНИМАЮТ ЗАКАЗЫ

на изготовление из материалов заказчика бумажных пакетов и конвертов, картонных коробочек, а также на резку бумаги на формах.

Обращаться: г. Ташкент, ул. Червякова, 35, телефон 91-10-86.

НА ТЕМЫ МОРАЛИ

ВИНОВАТ? ПРИЗНАЙ!

ШАМИЛЬ Фатихович! Откровенно говоря, в комиссиях, разбирающих жалобы, я работать не люблю. Хотя и считаю такие комиссии в большинстве случаев необходимыми. Необходимой была и эта, по вашей жалобе. И не случайно, вопреки привычке, я попросил разрешения участвовать в заключительном ее заседании. Очень уж хотелось посмотреть, как вы будете вести себя, Шамиль Фатихович. Осудите ли вы те свои действия, которые еще до заседания осудил каждый (заметьте, каждый!) из членов комиссии.

Нет, вы не осудили, ушли с гордо поднятой головой, готовый к дальнейшей «борьбе». И это по сути определило желание обратиться к вам с открытым письмом.

Ваши товарищи, Шамиль Фатихович, зная вас около двух лет по совместной работе, отказали вам в праве быть преподавателем. За грубость со студентами. За демонстративное игнорирование мнением товарищей. За нежелание участвовать в некоторых видах работы кафедры. Короче, вы не прошли по конкурсу на замещение вакантной должности.

Вот выдержки из выступлений ваших коллег.

Бабабеков: — Студенты любили легкую атлетику, а сейчас бегут с занятий...

Парадопулос: — Как Галимджанов хочет, так и готовит, а не так, как положено по методике...

Авченко: — Если даже с преподавателями он разговаривает грубо, то что говорить о студентах?

Лакиза: — Мы не раз делали замечания Шамилю Фатиховичу, но он на них не реагирует...

Конкурсная комиссия и ученый совет Ташгоспединститута иностранных языков имени Ф. Энгельса согласились с суровым, но справедливым решением ваших товарищей...

Через некоторое время на занятиях, которые проводила Л. Хазанова совместно с коллегами, утонул студент. Я не берусь определять причин чрезвычайного происшествия: был ли это несчастный случай, или недисциплинированность студента, или виноват преподаватель... Сейчас идет следствие, и я полагаю, что причины будут точно названы.

В этих условиях долг каждого честного человека — помочь следствию. Внести свой вклад в установление истинных причин гибели студента. И многие ваши товарищи по кафедре так и сделали. Иначе поступаете вы, тов. Галимджанов. Вы просто решили использовать этот трагический случай для того, чтобы оспорить решение ученого совета, восстановиться в должности преподавателя в институте.

Давайте предвосхитим следствие и на минуту допустим, что Л. Хазанова действительно виновата в гибели студента. Но ведь это, Шамиль Фатихович, ни в коей мере не значит, что вы хороший преподаватель.

ПИСЬМО ИЗ РЕДАКЦИИ

Вы сейчас в своих заявлениях всячески стараетесь очернить Людмилу Ивановну. А ведь на том же самом заседании кафедры вы говорили совершенно другое. Вот ваши слова из протокола:

«С Хазановой я работаю около двух лет. Подготовлена она как специалист хорошо, занятия проводит достаточно интересно. Опыта маловато, но с годами это придет»...

Сейчас вы пишете, что на заседании кафедры, говоря о Хазановой, лгали. Зачем? Комиссии на этот вопрос вы ответили:

— А я и не утверждаю, что я идеал.

А вам, Шамиль Фатихович, никто и не говорил этого. Ваши товарищи в лицо вам сказали как раз обратное. И Хазанова оказалась тут честнее вас. Она сказала:

— Я считаю, что таких занятий, какие проводит тов. Галимджанов, не должно быть. Секции у него не работают. Мы ему указывали на это, но все осталось по-прежнему. Все, о чем говорилось на заседании кафедры по этому вопросу, было напрасным.

Она не пошла по принципу «Я тебе, а ты мне», на который вы, видимо, надеялись. Это и вызвало ваше недовольство ею. И вы используете трагический случай для того, чтобы нанести ей удар.

Давайте еще раз допустим (я представляю себе, каково от этих допущений Хазановой), что она виновата в гибели студента, что она пишет сейчас, что в свое время лгала. Расскажите, исходя из интересов дела, а не из своих личных интересов.

Х. ВАЛИЕВ.

ОТОВСЮДУ ОБО ВСЕМ

САМОЛЕТ ПЕРЕВЕЗЕТ ЦЕРКОВЬ

У ВЫСОКИХ скал на правом берегу студеной Индигирки, там, где ее пересекает 68-я параллель, до недавнего времени красовалась легко и свободно устремленная ввысь деревянная церковь. Этот единственный в своем роде на всей огромной территории между Архангельском и Магаданом памятник древнего русского зодчества — все, что осталось от города Зашиверска. Город заложил, как предполагают, в 1636 году мангазейский служилый человек Иван Ребров.

Чтобы сохранить драгоценный памятник истории освоения Сибири и старинной русской культуры, Спасо-Зашиверскую церковь решено перевезти из безлюдной Якутской тайги в Новосибирск. Там она будет «прописана» в создающемся в академгородке Музее русского деревянного зодчества и станет доступной для многочисленных почитателей настоящего искусства.

Древнему строению предстоит самое современное путешествие — на самолете. К этой ответственной поездке ведется тщательная подготовка. Церковь демонтирована с величайшей осторожностью. Восьмигранная башня с главкой и крестом, венчавшая алтарь, снята мощным вертолетом. Все детали маркируются, обрабатываются специальными составами и дезинфицирующими средствами.

ГДЕ ИСКАТЬ ПАНАСА МИРНОГО?

МЕДЛЕННО поднимаясь по ступенькам бюрократической лестницы, скромный чиновник Афанасий Яковлевич Рудченко дослужился до генеральского чина. И мало кто знал, что действительный статский советник прятал нелегальную литературу, увлекался Чернышевским, а своим первым учителем считал Шевченко.

Жандармы почтительно вытягивались перед генералом Рудченко и одновременно разыскивали, чтобы арестовать какого-то Рудчана или Рудгана, известного им под фамилией Панас Мирный.

А этот выдающийся деятель украинского движения жил совершенно легально в собственном домике на окраине Полтавы и исправно ходил на службу. Вечерами, скинув вицмундир, Афанасий Рудченко брался за перо, и на бумагу ложились пламенные строки романов, повестей, драм, рассказов, которые он подписывал ненавистным для царских сатрапов именем — Панас Мирный.

Недавно работники областного государственного архива нашли любопытный документ: донесение жандармского управления о том, что «Рудчан» или «Рудган» проживает в Полтавской губернии. На донесении, как полагают, рукой Рудченко написано: «Такового лица в губернии нет».

СОВЕТЫ НОТАРИУСА

ЕСЛИ НУЖНО ЗАВЕРИТЬ ДОКУМЕНТ...

У НАС, нотариусов, наступила горячая пора. Юноши и девушки закончили средние школы, техникумы. Они идут к нам, чтобы заверить копии документов для поступления в высшие учебные заведения.

По личному опыту знаю, как трудно бывает порой это сделать, если в документах не все в порядке.

Был такой случай. Пришла Л. Якубова, окончившая восьмилетку, а ее свидетельство об образовании заверить нельзя, нарушена инструкция о порядке заполнения и выдачи документов. Прежде всего свидетельство подписал только директор, хотя необходимы подписи еще трех преподавателей, проводивших экзамены в выпускном классе. Есть в свидетельстве и другая погрешность: оттиски печатей не ясны и сделаны разными чернилами.

Или другой пример. И. И. Петрову нужно было заверить метрику. Однако на документе не было круглой печати.

Небрежно иногда заполняют дипломы, трудовые книжки: не заполняются графы, вносятся исправления без оговорок.

Трудовая книжка — единый и обязательный документ для всех рабочих и служащих. Нам, работникам нотариальных контор, оформляющим копии с документов, хорошо известны мытарства людей, возникающие из-за небрежности при заполнении трудовых книжек. В одной трудовой книжке, например, записаны две фамилии: девичья и после замужества, а оговорок нет. Другая трудовая книжка подписана только секретарем учреждения. Хочу заострить внимание начальников отделов кадров предприятий, учреждений и организаций: если трудовая книжка выдается на руки трудящемуся для заверки в нотариальной государственной конторе, обязательно нужны печать и подпись начальника отдела кадров.

Директора средних школ, руководители высших и средних учебных заведений при оформлении аттестатов зрелости, дипломов выпускникам должны обратить внимание на то, чтобы печати были ясные, а документы заполнены одними чернилами.

Ф. ГАФАРОВА.
Нотариус Октябрьского района Ташкента, нештатный корреспондент «Правды Востока».

ПОГОДА

Сегодня днем по Ферганской долине, Ташкентской и Сырдарьинской областям ожидается небольшая облачность, без осадков, по остальной территории — ясно. Ветер неустойчивый, 3—7 метров в секунду. Температура 31—36, по югу — до 41 градуса.

В Ташкенте — небольшая облачность, без осадков. Ветер неустойчивый, 3—7 метров в секунду. Температура 33—35 градусов.

Редактор Н. Ф. ТИМОФЕЕВ.

ГОВОРИТ И ПОКАЗЫВАЕТ ТАШКЕНТ

16 ПЯТНИЦА

ПЕРВАЯ ПРОГРАММА. 6.15 Концерт. 7.40 Веселые напевы. 8.25 Лирический концерт. 9.30 Играет танбурист Д. Сайдалиев. 9.50 Международный комментарий (таджик). 11.15 «Народный контроль в действии» (рус.). 11.30 Хоровые произведения композиторов Узбекистана. 12.15 Узбекская народная музыка. 13.30 Камерный концерт. 16.10 Музыкальный час для молодежи. 16.50 Обзор «Правды» (узб.). 17.00 «Композитор А. Берлин. 18.00 Передача на научно-атеистические темы (узб.). 18.10 Фрагменты из балета Б. Бровцына «Семург». 19.20 Концерт для работников промышленности (тат.). 20.00 Радиожурнал «Узбекистан индустриальный» (рус.). 20.30 Концерт для работников промышленности. 21.00 Комментарий на международные темы (узб.). 21.10 Вечерний концерт для работников сельского хозяйства. 22.30 А. Арбузов. «Таня». Радиоспектакль (узб.). 24.00 Ночная музыкальная программа.

ПЕРВАЯ ПРОГРАММА. Москва. 13.00 Программа. 13.05 Новости. 13.15 «Навстречу неизведанному». 13.45 «Девочка и эхо». Художественный фильм. 14.50 Концерт оркестра народных инструментов — дипломантов Четвертого московского конкурса имени Андреева. 15.20 «Молодость». «Наш современник». 15.50 Новости. 17.30. Программа. 17.35 «Читай-город». 17.55 «Лесная хроника». 18.05 Телевизионный фильм. 18.30 У коневодов Северного Кавказа. **Ташкент.** 19.00 Программа. **На русском языке:** 19.05 «Мурзилка и человек». 19.25 «Ахборот». **На узбекском языке:** 19.40 Навстречу декаде казахской литературы и искусства в Узбекистане. Телевизионный театр новелл. 20.45 «Ахборот». 21.00 «Узбекистон чорвадори». **Москва.** 21.30 Торжественное открытие V Спартакиады народов СССР. В программе массовые гимнастические выступления. Легкая атлетика. 22.30 Футбол. ЦСКА — «Динамо» (Киев). 00.15 «Время». **ВТОРАЯ ПРОГРАММА. Ташкент.** 17.55 Программа. **На русском языке:** 18.00 «Зовут дороги дальние». 18.40 «Гуниб». Документальный фильм (**на узбекском языке**). **Москва.** 19.00 Концерт. 20.00 Новости. 20.10 «Рыцарь мечты». Художественный фильм. 21.20 «Сигулда». Документальный киноочерк. **Ташкент.** 21.30 «Журналист». Художественный фильм (1-я серия, **на узбекском языке**). **ТРЕТЬЯ ПРОГРАММА. Ташкент. На узбекском языке:** 19.00 Концерт фортепьянной музыки. 19.30 «Карпатские эскизы». **На русском языке:** 20.00 Фильм-концерт. 20.15 А. П. Чехов. «Душечка».

УГОЛОК РЫБОЛОВА

УШИЦА НА СТО ПЕРСОН

РЫБАЦКОЕ счастье слагается из многих компонентов. Не последнее место среди них занимает точное знание «рыбьих троп». А чот на соревнованиях место рыболову достается по жребию. Поэтому рыбаку вначале необходимо измерить глубину водоема, прощупать грунт дна, изучить окружающую растительность, а на это уходят дорогие минуты...

В соответствии с правилами рыболовства предельная норма отлова рыбы на состязаниях — 5 килограммов, и решающие баллы победителю приносит время. Каждые сэкономленные 10 минут дают участнику два балла

Почти 100 человек бросили якоря своих лодок у камышовых островов на главном озере Восточного Арнасая. В глазах зарябило от слегка покачивающихся разноцветных поплавков.

Первым поднял руку, прося разрешения сняться с места, Н. Усатов. Он успешно закончил борьбу с солидным змееголовом и, определив, что в нем одном будет добрых пять килограммов, поспешил на берег к судейскому столу. В протоколе появилась первая запись — 88 баллов. Через полтора часа свой улов положил на весы И. Дудин. Еще через 20 минут прибыл М. Володченко.

Первое командное место завоевал коллектив второго строительного управления треста «Нефтепровод». На втором месте — команда авиазавода имени В. П. Чкалова, на третьем — проектного института «Узгипрозем».

Ну, а после подведения итогов и вручения призов состоялась не менее приятная церемония. Бывшие соперники собрались за одним столом, чтобы отведать ушицы из наловленной сообща рыбы.

М. САВЕЛЬЕВ.
Судья республиканской категории по рыболовному спорту.

ВАС ПРИГЛАШАЮТ

ТЕАТРЫ

ГОСУДАРСТВЕННЫЙ АКАДЕМИЧЕСКИЙ БОЛЬШОЙ ТЕАТР им. А. НАВОИ — **Проделки Майсары; ЦЕНТРАЛЬНЫЙ ЗАЛ СПОРТА «ЮБИЛЕЙНЫЙ» — гастроли** Венского балета на льду **«Айс ревю»** (Австрия).

КИНО

Зимние

Дикое сердце: «30 ЛЕТ КОМСОМОЛА», «ВОСТОК» (по четным часам), «СПУТНИК», им. НАВОИ, «МОСКВА», «ДРУЖБА», «50 ЛЕТ ТАШСОВЕТА» (днем и вечером); **Европейская невеста:** «50 ЛЕТ КОМСОМОЛА» (по нечетным часам, днем и вечером). **Отзвуки прошлого:** «25 ЛЕТ УЗБЕКИСТАНА» (по нечетным часам, днем и вечером); **Волчье эхо:** «УЗБЕКИСТАН» (по четным часам, днем и вечером); **Направление главного удара** (в 9 ч. вечера). **Миллион лет до нашей эры** (днем и вечером): «ЛАЙКА»; **Маленький купальщик:** ДВОРЕЦ ИСКУССТВ (в 11 ч. утра, 1, 3, 5 ч. 30 м. дня, 7 ч. 30 м., 9 ч. 15 м. вечера).

Летние

Дикое сердце: «РАКЕТА», «ФЕСТИВАЛЬ»; **Интеграл:** «ХИВА»; **Бунтарь в маске:** им. НАВОИ; **Большая прогулка:** им. ТЕЛЬМАНА.

Типография издательства ЦК Компартии Узбекистана, г. Ташкент.

Р.00569. Индекс 64572. Изд. № А-465.