Пролетарии всех стран, соединяйтесь!

ПРАВДА ВОСТОКА

ГАЗЕТА ИЗДАЕТСЯ С 5 АПРЕЛЯ 1917 ГОДА

ОРГАН ЦК КОМПАРТИИ УЗБЕКИСТАНА, ВЕРХОВНОГО СОВЕТА И СОВЕТА МИНИСТРОВ УЗБЕКСКОЙ ССР

№ 202 (16656) ● Четверг, 2 сентября 1971 года ● Цена 2 коп.

ПРИНАДЛЕЖИТ НАРОДУ

НАШЕ время бурно, стремительно. Каждый день насыщен героическими усилиями народа, воплощающего в жизнь решения XXIV съезда партии. Эти решения вызвали поистине массовый энтузиазм, энергию миллионов. Как говорил на съезде партии Л. И. Брежнев, новый облик советского человека, его коммунистическая мораль и мировоззрение утверждаются в постоянной бескомпромиссной борьбе с пережитками прошлого. На сотнях и тысячах примеров мы видим, как торжествует наше, коммунистическое отношение к труду, к социалистической собственности.

Приятно и радостно сознавать, что послесъездовская трудовая вахта приносит весомые плоды. Как и все советские люди, труженики промышленности и сельского хозяйства Узбекистана неуклонно добиваются новых побед в укреплении экономики, в развитии культуры, в повышении своего материального благосостояния. Рабочий класс республики успешно справился с восьмимесячным производственным планом, Родине дано на миллионы рублей дополнительной продукции, в том числе много товаров народного потребления. В эти дни все шире разгорается уборочная страда. Наши славные хлопкоробы прилагают все усилия к тому, чтобы выполнить высокое обязательство — дать государству не менее 4,4 миллиона тонн хлопка.

Труд, и только труд — источник национального богатства. Сознавая это, коллективы промышленных и сельскохозяйственных предприятий настойчиво борются за повышение производительности труда, за высокую эффективность общественного производства. Выражением глубочайшей заботы об этой эффективности проникнуто известное Письмо ЦК КПСС, Совета Министров СССР, ВЦСПС и ЦК ВЛКСМ ко всем трудящимся с призывом полнее использовать производственные резервы, крепить режим экономии. Мобилизующее значение этого документа огромно.

Значительны плоды общественного смотра экономии и бережливости, проводимого в республике. Только в прошлом году были сбережены 31 тысяча тонн условного топлива, 29 миллионов киловатт-часов электроэнергии, тысячи тонн металла, цемента, масса других материалов и сырья.

В общественный смотр экономии и бережливости активно включились труженики всех отраслей промышленности и сельского хозяйства, транспорта и строительства, работники государственной торговли и потребительской кооперации. Смотр проходит как неотъемлемая, составная часть борьбы за повышение уровня хозяйствования, за строжайший учет каждого грамма сырья и материалов, что в сегодняшних масштабах представляет собой огромнейшие ценности.

Партийные организации республики, руководствуясь ленинскими заветами, решениями партии и правительства, проводят большую работу по воспитанию масс в духе глубочайшего уважения к общенародной собственности и решительной борьбы за неприкосновенность и приумножение ее усилиями всех и каждого. Это идет от самой природы нашего строя, от характера советского человека — созидателя и хозяина материальных и духовных богатств. Это идет от сознания того, что не может быть победы коммунистической морали без решительной борьбы с такими ее антиподами, как стяжательство, взяточничество, бесхозяйственность, расточительство, расхищение народного достояния.

Да, советский человек — созидатель и хозяин своих благ. Но, к сожалению, в нашей жизни еще встречаются чуждые ей явления и поступки. Находятся отдельные люди, должн[illegible]стные лица, которые черство, по-казенному относятся к [illegible]хранности денежных и материальных средств, попустите[illegible]ствуют тем, кто не прочь поживиться за счет государства [illegible] народа, хотя они призваны стоять на страже законов, орга[illegible]зовать охрану нашей собственности. Проверки, проведенн[illegible] Комитетом народного контроля республики, прокуратур[illegible] министерствами внутренних дел, юстиции и финансов, [illegible]казали, что далеко не везде с необходимой крепостью [illegible]крыты каналы, по которым идет утечка народных денег [illegible] материальных средств. Крупные недостачи и хищения вскр[illegible]ты на предприятиях министерств хлопкоочистительной, [illegible]щевой, легкой промышленности, строительства, бытового [illegible]служивания, заготовок, в организациях Министерства торго[illegible] и Узбекбрляшу. Огромный ущерб народному хозяйству [illegible]носят и так называемые мелкие хищения.

Чем это вызвано! Прежде всего тем, что руководит[illegible] министерств и ведомств, предприятий и организаций не [illegible]людают требований партии и правительства об усиле[illegible] борьбы за сохранность социалистической собственности, [illegible]берально относятся к расхитителям народного добра, к[illegible] кто попустительствует этому своей бездеятельностью, не [illegible]нимает решительных мер к возмещению причиненного у[illegible]ба. Растратам и хищениям способствует отсутствие не[illegible]димого порядка в учете, приеме и отпуске, хранении [illegible]ходовании материальных ценностей и денежных средст[illegible] рушаются правила инвентаризации, допускаются ошиб[illegible] подборе и расстановке руководящих кадров и матер[illegible] ответственных лиц. Низок уровень внутриведомств[illegible] контроля. Разве нормально, например, что половина д[illegible]стей ревизоров хронически вакантна!!

В сохранности социалистической собственности не [illegible] быть места беспечности, равнодушию, халатности. Зд[illegible] может быть никаких мелочей. Во всей своей полноте д[illegible] торжествовать принцип: учет и контроль — всему [illegible] Надо всегда держать под присмотром каждый нар[illegible] рубль, каждую единицу продукции. Там, где есть пор[illegible] бухгалтерском учете, где соблюдается финансовая и р[illegible]ная дисциплина, правильно учитываются производима[illegible]дукция и затраты на ее изготовление, где проявляется [illegible]та о хозяйской строгости в списании материальных [illegible]стей, где не допускают дебиторской задолженности, [illegible]капливают сверхнормативных запасов — словом, та[illegible] хозяйствуют рачительно, где учет выступает мощным [illegible]мическим рычагом, там нет ни растрат, ни хищений.

Кто бы ты ни был — министр, директор, рядовой [illegible]ник — ты обязан как зеницу ока беречь народное [illegible] Это твоя священная обязанность, записанная в наше[illegible]ституции, это твой священный долг, норма жизни и п[illegible]ния. Сохранность социалистической собственности — э[illegible]прос огромной хозяйственной и политической остроты, большой государственной важности. Между тем в неко[illegible] партийных, советских и хозяйственных органах забыва[illegible] этом. Можно ли считать нормальным, что вопросы об[illegible]чения сохранности социалистической собственности р[illegible] обсуждаются на коллегиях министерств и ведомств! Допустимо ли, что вопросы воспитания личной ответственности каждого за народное добро месяцами, а то и годами не обсуждаются в некоторых партийных, профсоюзных и комсомольских организациях. В отдельных коллективах не создается атмосфера нетерпимости к расхитителям и растратчикам, к фактам бесхозяйственности, по актам ревизий не принимаются своевременно меры. Коммунисты комсомольцы, все труженики должны активно выступать против тех, кто не считается с нашими законами.

Растратам, хищениям, всякого рода другим злоупотреблениям надо давать решительный бой, тут нельзя прощать ни одного проступка, ни одного отступления от закона. Неотложная задача партийных комитетов, советских и хозяйственных органов — самым решительным образом усилить борьбу за сохранность социалистической собственности. Она священна и неприкосновенна.

Президенту Демократической Республики Вьетнам
товарищу ТОН ДЫК ТХАНГУ

Первому секретарю Центрального Комитета Партии трудящихся Вьетнама
товарищу ЛЕ ЗУАНУ

Председателю Постоянного комитета Национального собрания Демократической Республики Вьетнам
товарищу ЧЫОНГ ТИНЮ

Премьер-министру правительства Демократической Республики Вьетнам
товарищу ФАМ ВАН ДОНГУ

ХАНОЙ

Дорогие товарищи!

От имени Центрального Комитета Коммунистической партии Советского Союза, Президиума Верховного Совета СССР, Совета Министров СССР, всего советского народа шлем Центральному Комитету Партии трудящихся Вьетнама, Постоянному комитету Национального собрания, правительству ДРВ, братскому вьетнамскому народу и вам лично самые сердечные поздравления по случаю 26-й годовщины со дня провозглашения первого в Юго-Восточной Азии социалистического государства — Демократической Республики Вьетнам.

Эту знаменательную дату трудящиеся Демократической Республики Вьетнам встречают новыми выдающимися успехами. Нанося сокрушительные удары по американским захватчикам и их марионеткам, вьетнамский народ, несмотря на большие трудности, вызванные империалистической агрессией, добился крупных побед во всех областях социалистического строительства. Его ратные и трудовые подвиги вызывают восхищение советского народа, всех друзей свободолюбивого Вьетнама. Демократическая Республика Вьетнам по праву выступает как ведущая сила освободительного движения народов Индокитая, доблестно отстаивающих права на свободу, независимость и социальный прогресс.

Мы глубоко разделяем вашу непоколебимую уверенность в том, что героический вьетнамский народ под испытанным руководством Партии трудящихся Вьетнама, следуя бессмертным заветам Хо Ши Мина, вынудит агрессоров убраться из Вьетнама, добьется полного осуществления своих национальных чаяний. Мы знаем, что на какие бы маневры и ухищрения ни пускались империалистические агрессоры, ничто не может поколебать воли вьетнамского народа быть единственным хозяином на священной вьетнамской земле.

Коммунистическая партия Советского Союза, весь советский народ всегда выступали и будут выступать на стороне вьетнамского народа. Мы видим свой интернациональный долг в том, чтобы оказывать всестороннюю поддержку героическому Вьетнаму, патриотическим силам Лаоса и Камбоджи в их борьбе с чужеземными захватчиками. Твердо следуя решениям XXIV съезда, Коммунистическая партия Советского Союза и Советское правительство исполнены решимости всемерно укреплять дружбу и всестороннее сотрудничество с Партией трудящихся Вьетнама, с вьетнамским народом. Мы убеждены, что достижению этих целей послужит предстоящий визит партийно-правительственной делегации СССР в ДРВ.

Советский Союз приветствует и поддерживает мирную инициативу Временного революционного правительства Республики Южный Вьетнам из семи пунктов, выдвинутую на Парижских переговорах 1 июля с. г. Мы видим в этих предложениях, с которыми полностью солидаризировалось правительство ДРВ, справедливую основу для восстановления мира и безопасности на Индокитайском полуострове.

По случаю национального праздника Демократической Республики Вьетнам выражаем вам, дорогие товарищи, и в вашем лице братскому вьетнамскому народу глубокие дружеские чувства советских людей. Желаем вам новых замечательных побед в борьбе за свободный, независимый, единый и процветающий Вьетнам, новых больших свершений в строительстве социализма в ДРВ.

Да здравствует нерушимая братская дружба между Коммунистической партией Советского Союза и Партией трудящихся Вьетнама, между народами СССР и ДРВ!

Л. БРЕЖНЕВ, Н. ПОД[illegible]

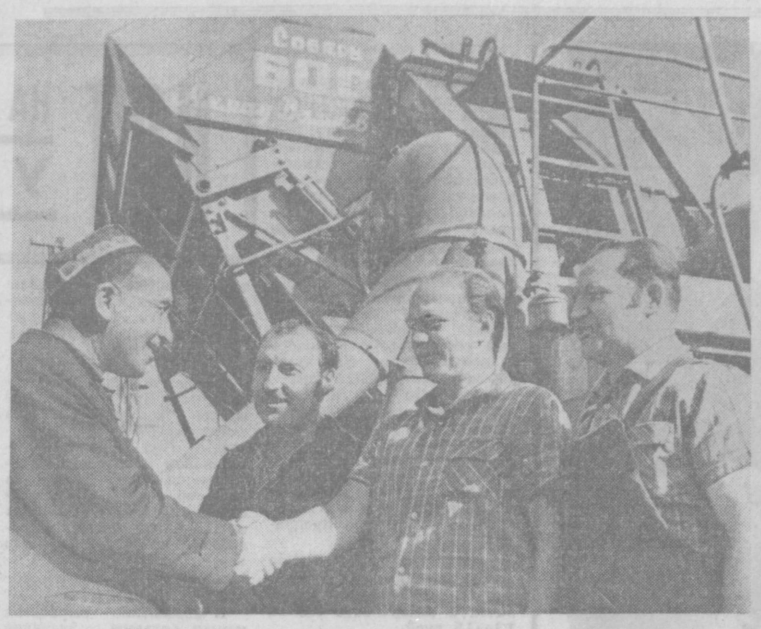

С ПУТЕВКОЙ В ЖИЗНЬ, ТОВАРИЩ МАШИНА!

ИЗ ВОРОТ завода «Ташсельмаш» вышла первая машина марки «Узбекистан» ХН-3,6, предназначенная для сбора хлопка на широкорядных (90 сантиметров) посевах. За штурвалом комбайна — руководитель комплексной механизированной бригады совхоза имени Ахунбабаева Пахтакорского района, механик-водитель Ахмаджан Валиев. Наш корреспондент попросил А. Валиева рассказать о своих планах, о новой машине.

— На мою долю выпала большая честь, — говорит А. Валиев. — Почти месяц вместе с рабочими «Ташсельмаша» я участвовал в сборке новой хлопкоуборочной машины, которой буду нынче убирать хлопок в своей бригаде.

Не могу без восхищения говорить об этой чудо-технике, созданной умелыми руками рабочих. Я не первый год вожу по хлопковым полям «голубые корабли». В минувшем году наша бригада на 100-гектарном участке вырастила 37-центнеровый урожай. Весь хлопок я собрал двухрядной машиной, кроме того, помогал соседним хозяйствам. Всего выгрузил из бункера 440 тонн сырца. Этим успехом я прежде всего обязан создателям хлопкоуборочного комбайна. Родина высоко оценила мой труд — я награжден орденом Октябрьской Революции.

Машина ХН-3,6 «Узбекистан» — новый шаг в борьбе за комплексную механизацию уборки хлопка. От «Узбекистана» 14ХВ-2,8 она отличается не только тем, что предназначена для работы на полях с широкорядным размещением растений. Она установлена на тракторе марки «Беларусь», мощность которого почти в два раза выше трактора «Т-28», на котором установлен обычный «Узбекистан». А это, естественно, [illegible]ствованы уборочные аппараты, что позволяет снимать 84—98 процентов раскрытых коробочек. Предусмотрен ряд новых удобств для работы механика-водителя и для технического обслуживания машины. Я видел, с какой любовью к ней, заботой о хлопкоробах работали высококвалифицированные слесари А. Шорохов, А. Бабицкий, В. Танцоров, В. Абрамов, В. Гесь и другие. Их самоотверженный труд, их высокое мастерство не могут не вдохновить нас — хлопкоробов — на новые подвиги.

ХН-3,6 БУДЕТ СОБИРАТЬ УРОЖАЙ НА ШИРОКОРЯДНЫХ ПОСЕВАХ ✦ ЗА ШТУРВАЛ САДИТСЯ АХМАДЖАН ВАЛИЕВ ✦ ЕГО ОБЯЗАТЕЛЬСТВО — 600 ТОНН.

Замечательную машину я получил. Выражая искреннюю благодарность всем, кто участвовал в ее создании, я даю слово заботливо ухаживать за техникой, использовать ее на полную мощность.

В первом году девятой пятилетки наша бригада вырастила хороший урожай. Есть все основания для того, чтобы твердо заявить: с каждого из 110 гектаров получим по 40 центнеров «бе[illegible]

«Вступайте в соревнование, механизаторы!», я обязуюсь: **в нынешнем году выгрузить из бункера машины 600 тонн хлопка. Годовой план бригада выполнит за 10 дней, обязательство — за 30.**

Вместе со мной в совхоз едет слесарь-сборщик завода «Ташсельмаш» Алексей Кузьмич Шорохов. Он будет помогать мне ухаживать за машиной, обеспечивать техническое обслуживание. Это еще один пример нерушимого союза, крепкой дружбы рабочего класса и крестьянства. И в этой дружбе — залог наших успехов.

Как и А. Курбанов, хочу призвать механизаторов нашей хлопковой республики: **пусть каждый из нас почувствует личную ответственность за то, чтобы в первом году пятилетки собрать 2 миллиона тонн сырца машинами, пусть каждый из нас множит свой вклад в это благородное дело.**

Девятая пятилетка будет новым эталом в комплексной механизации возделывания хлопчатника и особенно уборки урожая. Решение поставленных в этом отношении задач во многом зависит от нас, механизаторов. **Я лично ставлю перед собой такую цель: собрать за пятилетие машиной не менее 3.000 тонн «белого золота».** Для этого есть все возможности: рабочий класс снабжает нас отличными машинами, которые совершенствуются с каждым годом. Будем же достойны героического труда рабочего класса, продолжим его трудовой подвиг на хлопковых полях!

Как сообщили нашему корреспонденту на «Ташсельмаше», в нынешней хлопко[illegible] кампании примут [illegible]шин ХН-3,6. [illegible]направо): ме[illegible] Валиев, сле[illegible] начальник [illegible]о и слесарь [illegible]ХОДАКОВА.

СЕЛЬСКОХОЗЯЙСТВЕННЫЙ ДНЕВНИК

ИДЕТ ДЕФОЛИАЦИЯ

УСПЕХ машинной уборки во многом решает своевременная и высококачественная дефолиация. Во многих районах и хозяйствах республики правильно оценили обстановку осени текущего года, своевременно приступили к удалению листьев и уже ведут уборку хлопка машинами.

Организованно начали дефолиацию хозяйства Сурхандарьинской, Ташкентской и Сырдарьинской областей. Особенно успешно проводят удаление листьев в Верхнечирчикском, Бекабадском, Джизакском, Пахтакорском, Шерабадском, Гагаринском и некоторых других районах.

Однако, несмотря на благоприятные погодные условия, интенсивное раскрытие коробочек хлопчатника, достаточное количество высокоэффективных дефолиантов, наземной аппаратуры и самолетов, во многих районах дефолиацию разворачивают медленно.

До сего времени не приступили к удалению листьев в Ферганской, Андижанской, Кашкадарьинской и Самаркандской областях, где состояние хлопчатника позволяет вести эти работы широким фронтом. Здесь, по-видимому, забывают о том, что дефолиацию надо проводить в более ранние сроки. В ряде хозяйств неудовлетворительно проводят обработку дефолиантами разворотных полос, что может привести к потерям урожая хлопка-сырца.

Во многих колхозах и совхозах простаивает наземная аппаратура, предназначенная для обезлиствления небольших карт и разворотных полос.

Во второй декаде сентября ожидается понижение температуры. Действие дефолиантов также понизится. Сельскохозяйственным органам, руководителям и специалистам колхозов и совхозов необходимо принять срочные меры для ускорения дефолиации, с тем, чтобы провести первую обработку на основных площадях в первой декаде сентября. Этим будет обеспечен фронт работ для хлопкоуборочных машин.

САМОЛЕТЫ НАД ПОЛЯМИ

ГУЛИСТАН, 1 сентября. (По телефону от соб. корр.). Колхозы и совхозы области ведут дефолиацию хлопчатника. Обработано химикатами более 3.500 гектаров, главным образом в Пахтакорском, Джизакском, Дустликском, Мирзачульском и Ильичевском районах.

Рейсы над полями «белого золота» совершают тридцать самолетов сельскохозяйственной авиации. В ближайшие дни их число намного возрастет.

[illegible]ШЕ ХЛОПКА — [illegible]ОГАЧЕ РОДИНА

ОПЕРАТИВНЫЕ ДАННЫЕ
[illegible]ОВКЕ ХЛОПКА-СЫРЦА ПО ОБЛАСТЯМ
[illegible]КИСТАНА НА 1 СЕНТЯБРЯ

[illegible] — области, 2-я — заготовлено с начала сезона, [illegible] машинами (в процентах к плану)

[illegible]инская	2,83	0,09
[illegible]инская	1,54	—
	0,39	—
[illegible]ская	0,09	—
[illegible]я	0,02	—
[illegible]	—	—
[illegible]ая	—	—
[illegible]ая	—	—
[illegible]ская	—	—
[illegible]	—	—
[illegible]ская АССР	—	—
[illegible]збекистану	0,39	0,01
[illegible] количества тонковолокнистого:		
[illegible]инская	2,41	—
	—	—
[illegible]инская	—	—
[illegible]збекистану	1,64	—

[illegible]АРДИНО-БАЛКАРСКОЙ АССР — [illegible]Н ОКТЯБРЬСКОЙ РЕВОЛЮЦИИ

[illegible] достигнутые в [illegible]ческом строи[illegible] связи с 50-ле[illegible] образования Ка[illegible]карской АССР [illegible] Верховного Сове[illegible]азом от 31 авгу[illegible]ста 1971 г. наградил Кабардино-Балкарскую Автономную Советскую Социалистическую Республику орденом Октябрьской Революции.

(ТАСС).

ТЕХНИКУ — В СТРОЙ!

ОПЕРАТИВНЫЕ ДАННЫЕ
о ходе подготовки хлопкоуборочной техники по Узбекской ССР на 30 августа

(первая колонка — области; вторая — хлопкоуборочные машины, третья — прицепы бестарной перевозки, четвертая — погрузчики хлопка, пятая — куракоуборочные машины, шестая — подборщики хлопка, седьмая — ворохоочистители (в процентах к наличию).

Ташкентская	92,9	87,0	76,5	57,2	75,3	71,2
Сырдарьинская	89,6	80,3	88,4	64,7	76,0	83,5
Ферганская	85,5	85,8	83,0	38,6	65,0	71,1
Наманганская	94,8	85,2	81,5	53,3	79,1	69,3
Андижанская	92,6	86,4	90,4	51,6	80,9	77,9
Самаркандская	96,4	86,2	85,2	61,4	81,1	71,8
Бухарская	93,2	87,2	82,6	66,1	69,5	69,2
Кашкадарьинская	92,1	85,6	83,1	74,8	86,8	77,8
Сурхандарьинская	89,2	79,1	71,6	51,5	65,8	60,2
Хорезмская	73,4	84,7	80,7	35,4	35,6	47,5
Каракалпакская АССР	43,5	76,1	81,5	25,1	34,3	39,5
По Узбекистану	86,2	83,9	82,5	52,4	68,1	67,9

К СТОЛУ ТРУДЯЩИХСЯ

ОПЕРАТИВНЫЕ ДАННЫЕ
о ходе заготовок овощей, свежих фруктов, винограда, бахчевых и картофеля на 31 августа

(1-я колонка — области, 2-я — заготовлено овощей, 3-я — свежих плодов, 4-я — винограда, 5-я — бахчевых культур, 6-я — картофеля (в процентах к плану)

Ташкентская	51,1	34,9	7,8	48,9	68,3
Сырдарьинская	19,5	83,6	11,4	118,2	38,1
Ферганская	66,8	68,4	22,2	46,0	65,7
Наманганская	92,3	57,9	18,7	100,5	57,9
Андижанская	69,2	100,9	18,3	74,5	121,2
Самаркандская	54,4	55,8	13,3	40,5	38,6
Бухарская	63,5	91,2	3,0	80,9	—
Кашкадарьинская	55,4	23,9	40,5	22,9	52,8
Сурхандарьинская	100,3	31,7	15,0	80,5	111,5
Хорезмская	46,4	112,6	1,0	18,3	—
Каракалпакская АССР	36,1	100,4	1,1	11,3	40,4
По Узбекистану	58,1	53,7	13,7	66,4	62,4

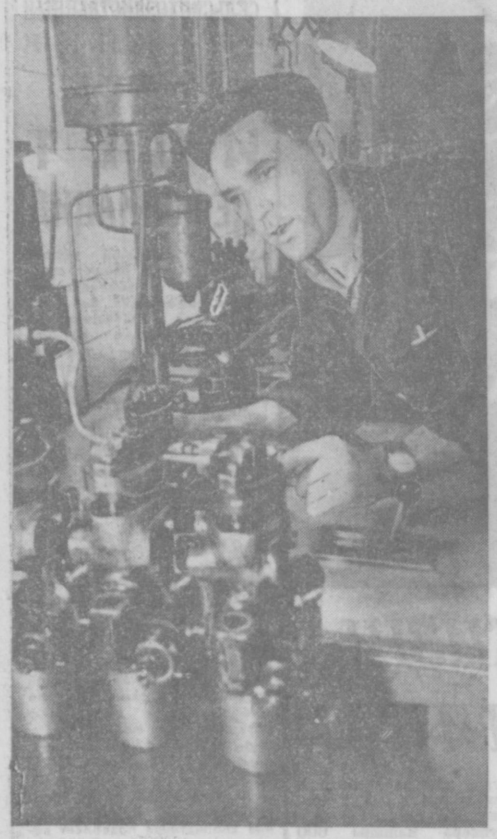

Свыше 20 лет трудится на железнодорожном транспорте Г. Бердников. Работая слесарем-монтажником топливной аппаратуры тепловоза в Самаркандском локомотивном депо, ветеран труда намного перевыполняет задания. Недавно Г. Бердников награжден орденом Трудового Красного Знамени.

Фото А. КУЗЬМЕНКО. (УзТАГ).

НОТ НА МАШИННОЙ УБОРКЕ

УСПЕХ уборки хлопка во многом зависит от научной организации труда механизаторов, вспомогательного и обслуживающего персонала, рациональной расстановки техники и рабочей силы, соблюдения технологических правил, создания хороших культурно-бытовых условий, действенного социалистического соревнования, морального и материального поощрения.

Многие хозяйства республики применяют такую технологическую схему уборки урожая: двукратный машинный сбор, подбор опавшего на землю хлопка, сбор курака, зачистка полей. И это — разумно. Но есть и такие хозяйства, где проявляют поспешность, начинают первый сбор при раскрытии 34—35 процентов коробочек. Отсюда — трехкратный проход машин. Затраты на сбор тонны хлопка повышаются на 22—26 процентов.

Между тем первый сбор нужно начинать при раскрытии 50—60 процентов коробочек и заканчивать его за 13—15 дней.

В колхозе «Коммунизм» Гулистанского района объем хлопка, собранного машинами, за два года увеличился в 2,7 раза и составил 70 процентов от всего собранного урожая. Среднесезонная выработка на машину «17ХВ-1,8» достигла 95 тонн. Такой успех — результат поточной организации сбора урожая.

Установлено, что высокая эффективность поточного метода достигается при индивидуально-групповой организации работы 3—5 хлопкоуборочных машин. Этот метод отличается тем, что участок в 8—12 гектаров распределяется между 3—4 водителями. При втором сборе водитель возвращается на закрепленный за ним участок. При индивидуально-групповом методе работы сохраняется ответственность за качество сбора, уменьшается потребность в тележках на 25—30 процентов и создается поточность. Все это повышает производительность труда на 12—15 процентов.

В повышении выработки машин большое значение имеют правильная расстановка техники и организация работы агрегатов в загоне. Хронометражные наблюдения, проведенные в бригаде тов. Ашурова из совхоза «Баяут» № 1 осенью 1970 года, показали, что в результате непродуманной расстановки тележек механикам-водителям ежедневно приходилось затрачивать 35—40 минут на переезды для разгрузки бункеров и до 70—80 минут — на трамбовку хлопка в бункере. Достаточно было расставить тележки в двух концах загона, и дневная выработка машин повысилась бы на 14—16 процентов. Именно так было организовано дело в колхозе «Коммунизм» Гулистанского района и совхозе «Малик», которые много от этого выиграли.

Центр НОТ установил, что в ряде хозяйств машины «ХТ-1,2» иногда работают с отключенными пневмоподборщиками. Расчеты показали, что для ручного подбора опавшего хлопка после прохода машин с отключенными подборщиками на гектар требуется дополнительно затратить 14 человеко-дней.

Обычно 15—20 процентов рабочего времени механики-водители затрачивают на ежесменные технические уходы машин и устранение неполадок. В совхозе «Малик» для выполнения этих операций созданы специальные группы слесарей-наладчиков, в распоряжении которых имеются агрегат технического ухода (АТУ), инструмент и смазочные материалы.

Желательно за группой машин на весь период сбора закреплять хотя бы одного квалифицированного работника, возложив на него систематический контроль за качеством работы, учет собранного каждым водителем хлопка, своевременное обслуживание машин, заботу об условиях труда и отдыха механизаторов.

Научно обоснованные нормы выработки, материальное и моральное поощрение работников, занятых на уборке урожая, ведут к повышению производительности труда. Но в ряде колхозов и совхозов Сырдарьинской, Ферганской и Самаркандской областей нормы выработки устанавливают без учета конкретных условий хозяйств и не дифференцируют в зависимости от длины гона. Оплата труда, устанавливаемая за тонну собранного хлопка, не обосновывается и часто завышается. Это приводит к снижению производительности труда и перерасходу фонда заработной платы.

В колхозах «Заря коммунизма», имени Хамида Алимджана и в совхозе имени Пятилетия Узбекской ССР Аккурганского района придерживаются норм выработки и оплаты труда механизаторов, рекомендованных Министерством сельского хозяйства. Для каждой марки хлопкоуборочных машин нормы выработки устанавливаются в зависимости от урожайности, длины гона и времени работы. Так, для машины марки «ХТ-1,2» на первом сборе (раскрытие 50—60 процентов коробочек) при урожайности 25—30 центнеров на гектаре норма выработки составляет на участках с длиной гона 200 метров 2,12 тонны, а на участках в 800 метров — 2,49 тонны. При равных условиях норма выработки для машины марки «17ХВ-1,8» составит 2,88—3,54 тонны, а для четырехрядных машин «Узбекистан» — 3,63—3,97 тонны. Оплата труда механиков-водителей за количество собранного сырца и высокое качество сбора благотворно сказывается на темпах сбора.

Широкое внедрение научной организации труда на уборке урожая позволит своевременно сдать государству хлопок первого года девятой пятилетки.

Д. ЗАКИРХОДЖАЕВ, директор Центра НОТ, кандидат экономических наук; А. МУРТАЗАЕВ, руководитель отдела НОТ в хлопководстве, кандидат экономических наук; М. МЯСОУТОВ, начальник управления труда и зарплаты Министерства сельского хозяйства Узбекской ССР.

ПОД КОНТРОЛЕМ ДЕПУТАТОВ — РЕЗЕРВЫ ПРОИЗВОДСТВА

НЕСКОЛЬКО дней в пролетах цехов предприятий Главного управления по производству машин для хлопководства (Главхлопкомаша) можно было видеть депутатов Верховного Совета Узбекской ССР — членов его Постоянной комиссии по промышленности. Интересовал их один и тот же вопрос, как выполняются указания XXIV съезда КПСС об ускорении темпов технического прогресса.

И вот этот вопрос вынесен на заседание Постоянной комиссии. Вместе с депутатами, среди которых опытные хозяйственные руководители, новаторы производства партийные и советские работники, на заседании присутствуют директора и главные инженеры крупных машиностроительных заводов, представители проектных, конструкторских бюро, специалисты, внедряющие новую технику в хлопководство.

В руках у собравшихся — обстоятельная справка, которую составили депутаты. Многие ее разделы говорят о существенных успехах машиностроителей. И все же тон на заседании взят критический. Это чувствуется уже по вопросам, которые задаются докладчику — начальнику Главхлопкомаша Л. О. Назарьянцу:

— Скоро ли будут заменены на заводах устаревшие станки?

— Почему низок коэффициент загрузки оборудования?

— Что делается для того, чтобы усилить связь производственников с учеными?

С глубоким знанием дела анализируют члены Постоянной комиссии положение дел в этой важной отрасли индустрии республики. Убедительно показывают они, что, несмотря на бесспорные успехи, еще не приведены в действие все резервы, велики возможности для дальнейшего роста культуры производства ускорения темпов технического прогресса.

На эти возможности обращает, в частности, внимание руководитель депутатской группы, проверявшей машиностроительные заводы, второй секретарь Самаркандского обкома партии И. К. Титков. Новаторских начинаний много, отмечает он. Но нередко они носят разрозненный характер, касаются лишь отдельных звеньев производства. В интересах дела следует разрабатывать и осуществлять комплексные планы технического прогресса, смелее браться за решение коренных проблем, выдвигаемых научно-технической революцией. Больше заботы об этом должны проявлять конструкторские бюро, работники технологических служб.

В ходе обсуждения заходит разговор о трудовых ресурсах. Тормозит деятельность заводов нехватка рабочих. Но именно поэтому надо энергичнее внедрять новую технику, автоматику, средства большой и малой механизации.

Борьба за технический прогресс должна органически сочетаться с заботой об учебе рабочих, повышением уровня их культурно-бытового обслуживания. Эту мысль высказывают многие депутаты.

Член Постоянной комиссии, первый заместитель председателя Наманганского облисполкома Х. Г. Тен критикует машиностроителей за то, что они подчас неоперативно откликаются на запросы тружеников села. Сейчас республика усиленно внедряет севооборот. Опыт показал, что люцерну полезно высевать в сочетании с кукурузой и другими культурами. А комбинированной сеялки до сих пор нет.

— Надо непременно заняться такой сеялкой. Начните дело и мы поддержим вас перед министерством, — говорят депутаты руководителям главка.

Единогласно принимается решение. В нем детальные рекомендации, направленные на успешное выполнение заданий XXIV съезда КПСС по ускорению темпов технического прогресса, наиболее полному использованию резервов производства.

Г. ЛИПШИЦ.

Корр. Узбекского телеграфного агентства.

ГДЕ ЖЕ ОВОЩИ?

БУХАРА, 1 сентября. (**По телефону от соб. корр.**). Сентябрь — месяц изобилия овощей и фруктов. Но о бухарском рынке этого не скажешь. Торговля не бойкая, цены для этих мест слишком высокие. В магазины же овощи и бахчевые поступают с большими перебоями. Заготовка продукции ведется неудовлетворительно. Ромитанский, Каракульский и Канимехский районы выполнили задание на 80—83 процента, остальные — на 50—60, а Навоийский район — на 30 процентов.

Низкие темпы заготовки — следствие плохой работы овощеводческих бригад. В колхозе имени Энгельса Гиждуванского района сорняки заглушили помидоры, огурцы, дыни и арбузы. Откуда же быть хорошему урожаю? Такое положение и в колхозе имени К. Маркса.

— Не хватает воды, — сетует председатель правления Ш. Раджабов.

Это неверно. Просто в колхозе неумело ведут полив, хлопковые поля зачастую затопляются. А при правильном и экономном расходовании влаги ее хватит и для хлопка, и для овощей.

За последнюю декаду заготовка овощей еще уменьшилась, особенно в хозяйствах Каганского и Навоийского районов. Здесь прирост за десять дней составил лишь 5—6 процентов к годовому плану.

Ю. КУЗЬМИН.

Решения XXIV съезда КПСС — в массы!

ДЕНЬ ПОЛИТИНФОРМАЦИИ

КАРШИНСКИЙ райком партии организовал широкую пропаганду решений XXIV съезда партии, используя в этих целях различные формы и методы. Каждый понедельник — день политинформации. Во всех хозяйствах, на предприятиях района в этот день читают лекции, проводят политинформации по материалам XXIV съезда партии и о текущих событиях. Читают лекции члены райкома партии, нештатные лекторы, политдокладчики, руководящие работники, специалисты народного хозяйства.

На очередном понедельнике с докладами выступили секретарь парткома колхоза «Ленин юлы» Х. Худайбердыев, заместитель председателя Ертелинского кишлачного Совета Ш. Умаров, секретарь парткома колхоза «Москва» П. Лутфуллаев, бухгалтер колхоза «Коммунизм» Ж. Пулатов и другие.

К. ПАРДАЕВ.

ПРАВОВЫЕ ЗНАНИЯ — ВСЕМ

ПО ИНИЦИАТИВЕ лекторской группы Сырдарьинского обкома партии и областной организации общества «Знание» в Мирзачульском районе проведен день лектора, посвященный пропаганде правовых знаний. В нем приняли участие сотрудники областных органов суда, прокуратуры и милиции, ученые-юристы. Во всех хозяйствах района прочитаны лекции о социалистической законности. Большой интерес вызвали лекции на темы «Роль трудящихся в развитии социалистического правопорядка», «Повышение роли общественности в охране общенародного имущества».

На лекциях побывали сотни колхозников.

В. АЗАРСКИЙ.

Руководитель лекторской группы Сырдарьинского обкома партии.

НОВОЕ НА СТРОЙКУ

В РЕСПУБЛИКЕ последовательно проводятся мероприятия, направленные на рост эффективности капитальных вложений, снижение себестоимости, повышение качества и сокращение сроков строительства. Создана мощная база строительной индустрии, располагающая крупными механизированными предприятиями.

В девятой пятилетке предстоит наращивать мощности строительных и монтажных организаций, предприятий строительной индустрии. В этом [illegible] ное значе[illegible] кое приме[illegible] фективных [illegible] легченных [illegible]

Промыш[illegible] железобето[illegible] дущих отра[illegible] тельной ин[illegible] в республи[illegible] производятс[illegible] зобетонные [illegible] Выпуск из[illegible] и ячеистых [illegible] тельно отст[illegible] питального [illegible] Между тем [illegible] фективны. [illegible] конструкции [illegible] ственных и [illegible] зданий, из[illegible] легких бетон[illegible] здания на о[illegible] сравнению с [illegible] из тяжелых [illegible] весьма важн[illegible] районов с по[illegible] смичностью. [illegible] кращается р[illegible] арматурной [illegible] труда при в[illegible] нопанельных [illegible] из легких бет[illegible] на 35—40 п[illegible] чем при стр[illegible] мов из кирпи[illegible]

Мощности [illegible] ства легких [illegible] (аглопорит, [illegible] нувшей пяти[illegible] в республике [illegible] за, а исполь[illegible] ко ухудшило[illegible] на конец 19[illegible] 60—65 проце[illegible] числе на предприятиях Министерства строительства Узбекистана — 55 процентов, Главташкентстроя — 82.

Теперь предусматривается мощности для производства легких заполнителей увеличить еще в 1,7 раза. Это должно привести к массовому производству и применению в строительстве изделий из легких бетонов. Следовательно, руководители министерств и ведомств, в [illegible] ного паркета. Это позволяет по суммарным приведенным затратам на каждом квадратном метре доски сэкономить 2,72 рубля. Сейчас в Ташкенте на деревообрабатывающем заводе Узглавлеспрома заканчивается строительство цеха паркетной доски годовой мощностью 660 тысяч квадратных метров. Это позволит ежегодно сберечь 43 тысячи кубометров лесоматериала ценных пород.

[illegible] ПЯТИЛЕТКИ [illegible] масс[illegible] ных, поэтому удешевляется и строительство.

На Новожизненском лубяном заводе создан пока единственный в республике цех плит из костры. До сих пор на нем не отработана технология, нет лабораторного контроля за качеством связующих смол, не решены проблемы лицевой отделки, влагопоглощения и разбухания. Поэтому плиты не имеют товарного вида и не соответствуют ГОСТу.

Строительные плиты из костры очень перспективны. Задача состоит в том, чтобы на предприятиях Узглавколп[illegible] 1974—1975 годы. Министерство промышленности строительных материалов республики обязано к этому времени на одном из действующих заводов организовать производство крупноразмерных плоских и профилированных листов.

Отстает от нужд капитального строительства и производство строительных материалов из синтетических смол и пластмасс. Применение их позволяет вести высококачественную архитектурно-художественную отделку зданий и сооружений, снизить трудоемкость и получить значительную экономию. Эффективность одной тонны синтетического сырья в зависимости от применяемых полимерных и заменяемых традиционных материалов, по приведенным затратам, составляет: в теплоизо[illegible] Ташкентского института народного хозяйства рекомендовал ее к опубликованию в печати.

Это значит, что ценный научный труд станет своего рода учебным пособием для многих партийных и советских работников. Не это ли высшая оценка?

Работа, выполненная С. М. Таировым, — пример умелого сочетания науки и практики.

Л. МЕМЕТОВА.

ТЕХНИКУ — В СТРОЙ!

Оперативные данные о подготовке хлопкоуборочных машин по районам на 30 августа.

(Первая колонка — районы, вторая — процент готовности хлопкоуборочных машин).

ТАШКЕНТСКАЯ ОБЛАСТЬ	
Аккурганский	98,9
Бекабадский	92,4
Бостанлыкский	—
Букинский	91,7
Верхнечирчикский	84,1
Калининский	—
Орджоникидзевский	100
Пскентский	90,2
Среднечирчикский	98,6
Янгиюльский	85,4
СЫРДАРЬИНСКАЯ ОБЛАСТЬ	
Баяутский	86,9
Ворошиловский	82,8
Гулистанский	93,8
Джизакский	89,3
Дустликский	92,6
Зааминский	—
Ильичевский	90,4
Мирзачульский	91,1
Пахтакорский	83,9
Сырдарьинский	97,8
Фаришский	—
Янгиерский	86,8
ФЕРГАНСКАЯ ОБЛАСТЬ	
Алтыарыкский	91,4
Ахунбабаевский	85,1
Багдадский	69,3
Кировский	93,6
Кувинский	84,7
Ленинградский	87,3
Риштанский	97,2
Узбекистанский	85,8
Ферганский	81,8
Фрунзенский	72,2
[illegible]МАНГАНСКАЯ ОБЛАСТЬ	
[illegible]адарьинский	93,0
[illegible]аманганский	95,2
[illegible]ураканурганский	100,0
[illegible]апский	95,8
[illegible]йчинский	91,2
[illegible]чкурганский	90,7
[illegible]устский	100,0
[illegible]нгикурганский	99,1
[illegible]НДИЖАНСКАЯ ОБЛАСТЬ	
[illegible]ндижанский	94,9
[illegible]алыкчинский	95,1
[illegible]озский	90,7
[illegible]обасканский	79,6
[illegible]ургантепинский	92,0
[illegible]нинский	100,0
[illegible]рхаматский	91,5
[illegible]сновский	92,8
[illegible]ктаабадский	98,8
[illegible]жаабадский	100,0
[illegible]РКАНДСКАЯ ОБЛАСТЬ	
[illegible]рьинский	92,1
[illegible]нгурский	100,0
[illegible]аральский	60,0
[illegible]байский	95,9
[illegible]жанский	98,4
[illegible]курганский	100,0
Нарпайский	98,1
Нуратинский	—
Пайарыкский	92,6
Пастдаргомский	97,6
Самаркандский	100,0
Ургутский	—
Хатырчинский	95,3
БУХАРСКАЯ ОБЛАСТЬ	
Бухарский	95,1
Вабкентский	98,2
Гиждуванский	95,8
Каганский	96,5
Каракульский	94,0
Канимехский	—
Кызылтепинский	91,7
Навоийский	84,8
Ромитанский	92,5
Свердловский	95,3
Тамдынский	—
Шафирканский	100,0
КАШКАДАРЬИНСКАЯ ОБЛАСТЬ	
Гузарский	100,0
Каршинский	97,2
Касанский	97,1
Камашинский	95,7
Китабский	86,5
Ульяновский	75,8
Чиракчинский	94,2
Шахрисабзский	93,9
Яккабагский	100,0
СУРХАНДАРЬИНСКАЯ ОБЛАСТЬ	
Байсунский	—
Гагаринский	97,5
Денауский	89,1
Джаркурганский	78,8
Сариасийский	97,0
Термезский	74,6
Шерабадский	86,9
Шурчинский	92,0
ХОРЕЗМСКАЯ ОБЛАСТЬ	
Багатский	54,4
Гурленский	55,8
Кошкупырский	56,2
Ургенчский	77,2
Хазараспский	92,0
Хивинский	96,2
Шаватский	82,0
Янгиарыкский	83,0
КАРАКАЛПАКСКАЯ АССР	
Турткульский	78,4
Берунийский	75,3
Амударьинский	66,9
Ходжейлийский	60,7
Шуманайский	28,0
Кунградский	17,4
Нукусский	21,8
Кегейлийский	20,9
Чимбайский	44,1
Тахтакупырский	19,9
Муйнакский	—
Ленинабадский	28,8

ОПЕРАТИВНЫЕ ДАННЫЕ

[illegible]товке грубых кормов и закладке сенажа по областям Узбекистана на 30 августа

[illegible]ая колонка — области; [illegible]ов; третья — заложено [illegible]ию). вторая — заготовлено грубых сенажа (в процентах к задан[illegible]

[illegible]тская	46,1	48,5	Кашкадарьинская	39,9	6,2
[illegible]рьинская	48,2	36,0	Сурхандарьинская	73,3	33,0
[illegible]ская	55,5	25,7	Хорезмская	55,0	18,9
[illegible]анская	55,5	46,9	Каракалпакская АССР	52,9	9,8
[illegible]анская	56,6	52,3			
[illegible]кандская	58,1	61,0			
[illegible]кая	49,3	32,9	По Узбекистану	52,8	35,5

СОЧЕТАНИЕ НАУ[illegible]

ЦЕН[illegible] ДИССЕРТАЦИЯ

В ЖИЗНИ каждого человека бывают события, которые определяют его творческую сущность. Для участника Великой Отечественной войны, члена ЦК КП Узбекистана, депутата Верховного Совета Узбекской ССР, секретаря Аккурганского райкома партии Сейта Меметовича Таирова им стало присвоение ученой степени кандидата экономических наук.

Конечно, можно было бы не останавливаться на таком факте из жизни этого неутомимого человека, если бы его научный труд «Укрепление экономики отстающих хозяйств — важный резерв роста эффективности общественного производства» не был признан специалистами как исследование большого народнохозяйственного значения.

Чем примечательна работа секретаря райкома? По мнению научных руководителей [illegible] ценность работы состоит в том, что ее автор обобщил и показал наиболее эффективные методы осуществления задач развития производства сельскохозяйственной продукции и подъема экономически слабых колхозов хлопководческих районов Узбекистана. Значение этого исследования выходит за рамки одного района, поскольку опыт, обобщенный в диссертации, поучителен для других хозяйств республики.

[illegible] ганском районе сумели укрепить экономику каждого колхоза и создать предпосылки для значительного развития производства хлопка и других культур?

В диссертации приводятся слагаемые успеха — рациональное использование земли, техники, рабочей силы, внедрение прогрессивных форм организации и оплаты труда, развертывание социалистического соревнования и шефской [illegible] ность хлопчатника с 12,2 до 29,9 центнера с гектара.

Еще пример. Большую роль в улучшении организации труда и повышении экономики отстающих колхозов сыграли социалистическое соревнование, поддержка и взаимопомощь под девизом: «Земля соседа — не чужая земля». Только в 1963 году в семи отстающих колхозах помощь, оказанная передовыми колхозами, помогла повысить урожайность хлоп[illegible]

[illegible] СТУДЕНТОВ ЗА ШТУРВАЛАМИ «ГОЛУБЫХ КОРАБЛЕЙ»

ПРИЗЫВ комсомольцев республики принять активное участие в машинном сборе хлопка нашел горячий отклик у студентов Ташкентского института инженеров ирригации и механизации сельского хозяйства. В прошлом году взяла в руки штурвалы «голубых кораблей» первая группа студентов. Позже отряд студентов механиков-водителей значительно вырос. На старших курсах будущим инженерам-ирригаторам преподавали теорию, а потом была организована практика вождения.

В институте созданы группы механиков-водителей по 20 человек, которые закреплены за определенными хозяйствами Сырдарьинской области. Нынешней осенью в машинном сборе хлопка примут участие 500 студентов института.

З. КОМАРНИЦКИЙ.

Заведующий практикой института.

ИСПЫТАНИЕ ОГНЕННОГО ШВА

РЕПОРТАЖ ИЗ ЛАБОРАТОРИИ

В ДВУХ комнатах сварочной лаборатории специализированного треста № 93 республиканского Министерства монтажных и специальных строительных работ тихо — сотрудники в отъезде. Их пятеро, а лаборатория обслуживает восемь монтажных управлений. В прошлом году они были заняты на сооружении более 150 различных объектов, а ведь три четверти монтажа — это сварка. И ни один объект не примут, пока сотрудники лаборатории не проверят качество. Если добавить, что здесь же все сварщики ежегодно проходят переаттестацию, можно только удивляться, как эта пятерка все успевает сделать.

...На мой звонок отвечает «главный сварщик» треста А. Г. Родына.

— Приезжайте, привезли образцы на исследование.

Образцы оказались маленькими уголками, вырезанными в местах, где одна труба вваривается в другую. К моему приходу инженер Люба Мещерякова, выпускница Ташкентского политехнического института, заканчивала обработку их на шлифовальном станке.

— Исследования мы делаем двух типов, — пояснила она. — Для одного достаточно удалить с образцов ржавчину и шероховатости, а вот для микроанализа поверхность приходится доводить до зеркального блеска. Затем все образцы подогреваются в специальных растворах.

— Точнее, первый тип — макроисследование — это просто осмотр образца невооруженным глазом, — говорит Олег Лапин, старший инженер лаборатории. — Видите шов?

— Нет, не вижу, — честно признаюсь я.

— Да как же так! А ты, Люба, видишь?

— Вижу, конечно...

При микроисследовании образец просматривают под микроскопом и фотографируют. Если структурный узор безукоризнен — значит, контрольную сварку провели правильно.

...Вы, вероятно, никогда не видели, как растягивается сталь. Очень заметно на глаз. Вот еще, еще и... треск: металл разорван.

— Шов выдержал нагрузку в восемь тонн, — взглянув на приборы машины, заметил Олег. — Впрочем, он выдержал бы и больше: сталь разорвало по основному металлу.

— Теперь идет испытание на изгиб. Шов не простой, а с подкладкой. Машина гнет стальной брусок, как свинцовую проволоку. Угол изгиба достигает 150 градусов вместо допустимых 120, а шов не ломается.

— Отличные швы, — говорит Олег. — Николай — сварщик классный. Голландские специалисты уж на что придирчивы, и то были в восторге. Если надо, весь день, не отрываясь, ведет сварку: иногда нельзя дать остыть металлу.

...Александр Вислов только что в Чирчике делал рентген труб, свальцованных из стального листа и заваренных продольным швом. Импульсный рентгеновский аппарат похож на маленькую пушку. Его нацеливают на шов, к обратной стороне которого прижимают фотопленку. Включается аппарат с отнесенного метров на 30 в сторону пульта управления — все же рентген. Потом пленку проявляют, и она даст ответ, можно ли использовать трубы на Чирчикском электрохимкомбинате.

Очередной выезд. От Алмалыкского цинкового к заводу бытовой химии прокладывается теплотрасса. Мы ведем магнитографический контроль сваренных швов. Делает все, конечно, Олег Лапин. Я только прижимаю соленоид к ленте.

Впрочем, лучше все по порядку: зачищенный шов трубы опоясывают магнитографической лентой. На нее накладывается вытянутое проволочное кольцо соленоида. Включается магнитографический дефектоскоп, и поле, создавшееся вокруг соленоида, запечатлеет на ленте дефекты шва, если они есть. Когда аппарат выключен, остается только просмотреть ленту на осциллографе.

— Хорошая у нас работа. И больше всего я в ней люблю встречи с разными и интересными людьми, — признается Олег.

Впрочем, любовь к своему делу — общая черта сотрудников лаборатории. Без этой увлеченности им было бы очень трудно справиться со своими многочисленными обязанностями. Кроме контроля за сваркой примерно на ста крупных объектах в год («мелочь» в счет не идет), переаттестации и механических испытаний трех тысяч образцов, они выполняют еще одну и очень важную обязанность: организуют и внедряют прогрессивные методы сварки. В Алмалыке, например, лаборатория создала из сварщиков нескольких монтажных участков объединенный коллектив специалистов. Теперь мастера огненных швов отправляются на место работ только по заявкам. В итоге вместо 58 сварщиков сейчас только 35. Повысились качество работ, оперативность, производительность труда. За год сэкономлено 22 тысячи рублей. На очереди — создание сварочных участков в Чирчике и Ташкенте.

Цифры хорошие. Но могут ли сотрудники лаборатории серьезно заниматься организацией работ, если они месяцами находятся в командировках? Скажем, только за время моей последней беседы с А. Г. Родыной срочно требовали провести контроль в Алмалыке, Бухаре и Нукусе. А послать некого. Может быть, стоит подумать об увеличении штата на несколько человек и создания при лаборатории двух групп: одна будет осуществлять контроль, другая — внедрять новые методы.

А. КУЗЬМИЦКИЙ.

ОСТРЫЕ СИГНАЛЫ

«Огороды» из гаражей

Ровно год работники специального речевого детского сада № 368 просят ЖЭК № 9 Чиланзарского района, райисполком и райком партии о том, чтобы, наконец, запретили владельцам частных машин городить «огороды» из гаражей вокруг этого детского учреждения.

Пока на просьбы никакого ответа, и больные ребятишки круглые сутки слушают рев моторов и вдыхают запах гари.

Владелец машины «38-80 ТНЕ», который поставил гараж к самому входу в детсад, на замечание воспитательниц ответил:

— Вам же спокойнее будет, теперь дети на улицу наверняка не выбегут.

А. ДАНИЛОВА.
Заведующая детским садом № 368.
г. Ташкент.

А наказаны пострадавшие

ВСЕ мы купили билеты на самолет, который должен был вылететь из Карши в Ташкент 20 августа в 14 часов 20 минут. Но мы не улетели в этот день. Во время посадки работник аэропорта объявила, что наши места заняты, и самолет поднялся в воздух на 20 минут раньше срока.

Начальник аэропорта, к которому мы обратились за помощью, накричал на нас, как будто в нарушении расписания виноваты были мы — пассажиры. Затем он, не считаясь с нашими доводами, заявил, что нас отправят только на следующий день. Все наши планы были нарушены, но никто и не подумал перед нами извиниться.

На следующий день нас действительно отправили, предварительно взыскав с каждого по 2 рубля 75 копеек штрафа — «за опоздание на самолет». Таким образом, нас еще и наказали за чью-то плохую работу.

А. Муминов, К. Базаров, Н. Пулатова, Т. Хамидов, Т. Имамов и другие.
г. Карши.

ПО ГОРОДАМ РЕСПУБЛИКИ. Улица Лучевая в Ургенче.

Фото К. АТАЕВА. (УзТАГ).

ПЕРВОСЕНТЯБРЬСКИЕ «ВИНОВНИКИ»

ПРИМЕТЫ НОВОГО УЧЕБНОГО

ТЕРМЕЗ, 1 сентября. (По телефону от соб. корр.). Совхоз «Истара» — самое молодое хозяйство Сурхандарьи: оно создано в нынешнем году на массиве Шерабадской степи. Но по числу школьников «Истара» не отстает от хозяйств, история которых исчисляется десятилетиями. Из всех районов долины Сурхана земледельцы перебрались на целину с семьями надолго, навсегда. Первого сентября за парты пяти школ «Истары» сели около 1.100 учащихся. Более трех тысяч ребят заняли места в школьных классах двух соседних колинных совхозов: имени В. И. Ленина и имени Ю. Ахунбабаева.

Ну, а сколько же «виновников» первосентябрьского торжества во всей долине Сурхана? 200 тысяч, из них 10 тысяч мальчишек и девчонок впервые переступили школьный порог.

Гостеприимно распахнулись двери 457 школ области. В каждой из них — добрые сюрпризы для учеников. В большинстве школ пристроены новые классные комнаты, предметные кабинеты, спортивные залы. Там, где не было столовых, буфетов, теперь они есть. Новые школы получили юные жители горного шерабадского совхоза «Коммунизм», отдаленных поселков джаркурганского колхоза «Москва», шурчинского колхоза имени Кирова и других хозяйств. Отлично оборудованная школа на 1.000 учащихся построена в Узуне — центре Сариасийского района.

Рассказывая о приметах нового учебного года, заведующий областным отделом народного образования С. Сахибов поделился планами дальнейшего перевода школ на новую программу. В этом году она вводится во всех четвертых классах. Вдвое увеличивается число групп продленного дня в городских и сельских школах области.

В. НЕЙБУРГ.

СОВЕТСКИЙ СОЮЗ — НАДЕЖНЫЙ ДРУГ БОРЮЩЕГОСЯ ВЬЕТНАМА

Представители общественности Москвы собрались 31 августа во Дворце культуры завода «Серп и Молот», чтобы отметить знаменательное событие в жизни братского вьетнамского народа — 26-ю годовщину провозглашения Демократической Республики Вьетнам.

В президиуме собрания были товарищи К. Т. Мазуров, К. Ф. Катушев и другие. Вместе с ними находились временный поверенный в делах ДРВ в СССР Ву Тоан, временный поверенный в делах Республики Южный Вьетнам в СССР Као Ван Хунг, другие вьетнамские товарищи.

С докладом выступил заместитель Председателя Совета Министров СССР В. Н. Новиков.

Тепло встретили участники собрания выступление временного поверенного в делах ДРВ в СССР Ву Тоана, который передал советским людям чувства крепкой дружбы 40-миллионного вьетнамского народа.

(ТАСС).

НАШЕЙ ЖИЗНИ ЯРКИЕ ПРИМЕТЫ

ЧЕЛОВЕК КОЛЛЕКТИВ ОБЩЕСТВО

СССР 50 ЛЕТ

Николай Матвеевич ЖЕЛЕЗНОВ.

Старший мастер электромашинного цеха завода имени Октябрьской революции, член партии с 1949 года, отвечает на анкету «Правды Востока».

ПО ЗАКОНАМ МОРАЛИ

Вопрос: Главная цель вашей жизни?

ТРУДНО ответить на этот вопрос в нескольких словах, но можно и так. Цель моей жизни как коммуниста целиком совпадает с той целью, которую ставит перед собой Коммунистическая партия Советского Союза — мир, благополучие и счастье людей. Это — в общем.

Если же говорить более конкретно, то к этой большой цели ведут два главных, на мой взгляд, пути — творческий, самоотверженный труд и непримиримость к недостаткам, большие они или маленькие. Так я всегда стремился жить сам, тому же стремился научить и других. Двенадцать лет я проработал бригадиром, и мы всегда ставили перед собой высокие трудовые рубежи и брали их. Дважды нам присваивали высокие звания — бригады имени 50-летия Великого Октября и имени XXIV съезда КПСС. Это оказалось возможным потому, что каждый в нашей бригаде думает и поступает по законам коммунистической морали, то есть так, как лучше для людей.

О своем товарище рассказывает электрослесарь МАХКАМ САГАТОВ:

— Николая Матвеевича я знаю с первого дня, как пришел на завод. В отделе кадров сказали: «Организуется новая бригада по ремонту электромашин, будешь работать под началом Н. М. Железнова». В бригаде оказалось еще несколько таких же юнцов, как я, только что после учебы, — всего семь человек. Наверное, нелегко пришлось тогда Николаю Матвеевичу. Ведь опыта у нас не было, каждому приходилось все разъяснять, показывать, терпеливо учить изо дня в день. Он был для нас больше, чем учитель. Мы его уважали, как отца, хотя по возрасту он был еще молодым — не больше тридцати пяти. И, как отец, он был для нас примером. Вот в своем ответе на анкету Николай Матвеевич говорит, что главная цель его жизни — это мир и благополучие людей. Его слова не расходятся с делом. Ему не было еще и восемнадцати, когда он ушел на фронт и защищал мир до победного конца. У него ордена Отечественной войны I и II степени, медаль «За боевые заслуги», а теперь рядом с боевыми наградами — трудовые. Недавно мы всей бригадой радовались за Николая Матвеевича — по итогам восьмой пятилетки он награжден орденом Октябрьской Революции. И, конечно, гордились. Двенадцать лет мы были рядом с этим человеком, которого знает весь завод, на которого равняются сотни людей. Пятнадцати лет, еще в 1940 году, пришел он сюда учеником слесаря-паровозника и с тех пор всегда высоко нес честь рабочего человека. Отсюда он ушел на фронт, здесь переучивался на электрослесаря, когда на смену паровозам пришли тепловозы. И правильно Николай Матвеевич сказал, что всегда стремился работать творчески. Он — талантливый рационализатор и всегда ищет, что в работе можно улучшить, ускорить, усовершенствовать. Он — по-настоящему современный рабочий, который трудится не механически, как автомат, а осмысленно, заглядывая вперед, — как творец. На этот путь он всегда подталкивал и нас. Как бы трудно ни было, наша бригада всегда справлялась с заданиями и перевыполняла их. И это — результат не только добросовестности и самоотверженности, но и творческого подхода к делу.

Есть у Николая Матвеевича еще одно качество, привлекающее к нему людей, — непримиримость к недостаткам, правдивость и прямота. Не всегда приятно бывает выслушивать правду, но уж точно знаешь — на такого человека можно положиться. Видимо, эту черту его учитывают и в парткоме завода, членом которого он является. Ему всегда поручают разбор жалоб и заявлений — знают, что Железнов разберется по всей справедливости и доведет дело до конца. Активную работу он вел и в Ленинском райсовете, куда мы его выдвигали депутатом несколько лет назад. Надо сказать, что и это свое качество Николай Матвеевич сумел привить каждому в нашей бригаде. У нас не любят болтунов, говорят только правду, какой бы суровой она ни была, не мирятся с тем, что плохо. И хотя сейчас Николай Матвеевич стал старшим мастером и ушел из нашей бригады, мы не порываем с ним связей.

Я горжусь, что такой человек, как Н. М. Железнов, рекомендовал меня в партию, и с 1969 года я состою в рядах коммунистов, идущих в авангарде борьбы за великие и светлые цели.

Новости планеты

БРАТСКОЕ СОТРУДНИЧЕСТВО

УЛАН-БАТОР, 1 сентября. (ТАСС). В последнем номере журнала ЦК МНРП «Намын амьдрал» опубликована статья «Экономическая интеграция — действенное средство развития социалистических стран».

Тесное политическое и экономическое сотрудничество социалистических стран, говорится в статье, наряду с общими успехами способствует дальнейшему ускоренному развитию каждой страны и вместе с тем дает возможность полностью использовать преимущества социалистической системы хозяйства. Об этом красноречиво свидетельствуют созданные коллективными усилиями братских стран такие крупные предприятия, как нефтепровод «Дружба», объединенная энергетическая система «Мир».

В развитии социалистической экономической интеграции, подчеркивается в статье, ведущая роль принадлежит Советскому Союзу, который оказывает всестороннюю помощь и поддержку в подъеме экономики стран социалистического содружества.

Журнал подчеркивает огромное значение комплексной программы дальнейшего углубления и совершенствования сотрудничества и развития социалистической экономической интеграции, единодушно принятой на XXV сессии СЭВ.

НАЦИОНАЛЬНЫЙ ПРАЗДНИК В ЛИВИИ

ТРИПОЛИ, 1 сентября. Корр. ТАСС Ю. Тыссовский передает: Сегодня Ливийская Арабская Республика отмечает вторую годовщину своего образования. 1 сентября 1969 года «Организация свободных офицеров-юнионистов» свергла монархический строй в Ливии.

Вскоре после утверждения нового строя Революционный совет молодой республики добился ликвидации на территории страны крупнейшей заморской базы ВВС США — «Уилус филд» и вывода английских войск.

Ливийская Арабская Республика развивает сотрудничество с прогрессивными арабскими государствами. Расширились в последнее время экономические связи Ливии с социалистическими странами, в том числе с Советским Союзом.

Добившись независимости, руководство республики выдвинуло лозунг — «Политическая самостоятельность может быть обеспечена только путем достижения экономической независимости». Прилагаются большие усилия в целях проведения в жизнь радикальных преобразований в сельскохозяйственном секторе. В бюджете развития этого года на нужды сельскохозяйственного сектора выделено 50,4 млн. из общей суммы 300 млн. ливийских фунтов. Эксплуатация основного природного богатства республики — нефти все еще находится в руках западных монополий.

Праздник ливийского народа совпадает с важным внешнеполитическим мероприятием — референдумом по вопросу о Федерации арабских республик в составе Ливии, Сирии и ОАР.

НА СЛУЖБЕ У КОНЦЕРНОВ

БОНН, 1 сентября. (ТАСС). По данным западногерманского министерства обороны, каждый десятый высший офицер бундесвера после ухода в отставку находит теплое местечко на предприятиях военно-промышленного комплекса. Об этом пишет в последнем номере западногерманский журнал «Штерн».

После ухода на пенсию многие генералы и высшие офицеры бундесвера переходят на работу в сферу крупного, прежде всего военного бизнеса. Они становятся лоббистами, «советниками», торговцами на службе концернов и монополий. Владельцы концернов используют их в качестве «компетентных» посредников для получения заказов на поставки вооружения и различного оснащения для бундесвера.

Особенно много высокопоставленных пенсионеров бундесвера оседает на предприятиях авиационной промышленности, которая теснейшим образом связана с военным производством. По меньшей мере 100 бывших офицеров бундесвера являются в настоящее время сотрудниками или «советниками» авиационных фирм.

1 июля этого года в Бонне были допущены к деятельности в качестве лоббистов 36 бывших генералов и 215 бывших офицеров бундесвера или сотрудников министерства обороны.

НАПРЯЖЕННОСТЬ СОХРАНЯЕТСЯ

ДЕЛИ, 1 сентября. (ТАСС). Как передало информационное агентство ПТИ, на индийско-пакистанской границе сохраняется напряженная обстановка. Пакистанские военнослужащие, сообщает агентство, продолжают нарушать индийскую государственную границу.

Газета «Патриот» пишет, что вооруженные силы Индии приведены в состояние «общей боевой готовности», военнослужащим отменены долгосрочные отпуска.

РЕФЕРЕНДУМ в ОАР и в Сирии

КАИР, 1 сентября. (ТАСС). Сегодня в Объединенной Арабской Республике, Сирийской Арабской Республике и Ливийской Арабской Республике проходит референдум по созданию Федерации в составе этих трех арабских республик и одобрению проекта конституции Федерации.

* * *

ДАМАСК, 1 сентября. (ТАСС). В Сирии начался референдум, во время которого население страны выскажет свое мнение по вопросу создания Федерации арабских республик.

«НЕТ ДИКТАТУРЕ ДОЛЛАРА!»

БРЮССЕЛЬ, 1 сентября. (ТАСС). «Нет диктатуре доллара!» — под таким заголовком бельгийская газета «Валлони» опубликовала статью, посвященную анализу последствий для западноевропейских стран односторонних мер США по «спасению доллара». Указывая на нежелание и неспособность капиталистических стран Запада дать отпор нажиму американского капитала, «Валлони» призывает все прогрессивные силы этих стран вести борьбу за расширение контактов и связей с социалистическими странами как альтернативу диктату США. Усиление обменов между Западом и Востоком может стать ответом на жестокость, пусть даже словесную, президента Никсона в отношении своих европейских партнеров, пишет «Валлони».

ПОЛОЖЕНИЕ НА ГРАНИЦЕ

ДАР-ЭС-САЛАМ, 1 сентября. (ТАСС). По сообщениям местной печати, трое угандийских военнослужащих подорвались позавчера на мине близ танзанийского местечка Минизиро, когда они нарушили государственную границу.

Газета «Стандард» отмечает, что угандийские войска концентрируются в нескольких селениях, расположенных вдоль границы с Танзанией.

НАЙРОБИ, 1 сентября. (ТАСС). Согласно сведениям, поступившим из Кампалы, президент Уганды генерал Иди Амин решил взять на себя командование армией в связи с инцидентами на границе с Танзанией.

Выступая в одном из селений Южной Карамоджи, на северо-востоке Уганды, он сказал, что принял это решение по совету недавно созданной военной хунты, состоящей из представителей всех воинских частей угандийской армии.

Генерал Амин сообщил также, что он направил в район конфликта дополнительные воинские части.

26 лет со дня провозглашения ДРВ

СЛАВНЫЕ ТРАДИЦИИ

В ПАМЯТЬ мою навсегда врезались строки одного письма. Его показал мне в Ханое вьетнамский поэт Те Лан Вьен.

«...Чтобы писать, нужно много душевных сил. Днем приходится идти в поход или отбивать атаки карателей, или укрываться от бомб, или работать на полях. Вечером, когда берешься за перо, чувствуешь себя совершенно обессилевшим. И только напишешь какой-нибудь десяток строк, как наваливается приступ лихорадки...».

— Кто автор письма? — спросил я Вьена.

— Один поэт. Он сражается сейчас в Южном Вьетнаме. — Мой собеседник протянул мне серый конверт с алыми цветами на лицевой стороне. Обычный конверт, который он, видимо, купил в киоске у озера Возвращенного меча: — А здесь мой ответ поэту.

«...Я очень люблю писать, сидя за столом у окна, которое выходит на тихое озеро или во фруктовый сад. Но я больше доверяю тому, что написано в трудных условиях. Тот, кто умеет ценить свет от слабой лучины, заботится о свете, что живет в сердце человека».

Свет в сердце человека... Во имя этого света где-то на южновьетнамском фронте идет сейчас в атаку вместе с бойцами Народных вооруженных сил освобождения поэт — друг Те Лан Вьена. Во имя этого света в застенках Пуло-Кондора, в сайгонской тюрьме Тихоа, в казематах Бьенхоа и Куньона томятся тысячи не сломленных пытками узников. Южновьетнамские патриоты гордо несут знамя национального освобождения, которое было поднято Августовской революцией — продолжательницей дела Великого Октября в Юго-Восточной Азии.

Для каждого народа нет более дорогих реликвий, чем те, что связаны с боевыми революционными страницами его истории. Вот уже 26 лет вьетнамский народ свято хранит традиции Августа 1945 года. Он отстаивает их в мужественной борьбе против агрессора.

В каком бы уголке ДРВ вы ни побывали, жители покажут вам места, связанные с подготовкой и ходом Августовской революции. В Пакбо, который называют вьетнамским Разливом, в базальтовом гроте сохранилась хижина, в которой работал Хо Ши Мин. В деревушке Танчао (провинция Тюйенкуанг) заседал конгресс Вьетминя, принявший проект резолюции о всеобщем восстании и создании Национального комитета освобождения Вьетнама — руководящего органа революции.

Ханойская улица Ханг Нанг, дом № 48. Здесь была написана Хо Ши Мином Декларация независимости. И, конечно, легендарная площадь Бадинь, где 2 сентября 1945 года, в день, когда отгремели последние залпы второй мировой войны и завершилась Августовская революция, была провозглашена Демократическая Республика Вьетнам.

Традиции вьетнамской революции... Они возникли в тяжелом 1930 году в ходе боев за установление власти Советов в провинции Нгеан. Компартия Индокитая пронесла их через нелегкую борьбу с французскими колонизаторами и японскими милитаристами. Они воплотились в победоносной Августовской революции, в образовании ДРВ. Они крепли и развивались в период мирного строительства.

Но недолгими были годы мира на земле демократического Вьетнама. 5 августа 1964 года небо над страной вновь стало грозовым. Шквалы огня и стали обрушил на ДРВ американский агрессор, стремясь уничтожить форпост социализма в Юго-Восточной Азии, преградить путь народам Индокитая к свободе и независимости. Однако не лаврами победы, а цепью позорных поражений обернулась для Вашингтона развязанная им война. Мужественная борьба вьетнамского народа показала, что народ, который последовательно отстаивает свое священное право на свободу и независимость, народ, на стороне которого Советский Союз, все прогрессивное человечество, непобедим. 1 ноября 1968 года США были вынуждены пойти на прекращение бомбардировок ДРВ, затем сесть за стол четырехсторонних переговоров в Париже. Эскалация агрессии превратилась в эскалацию поражений интервентов на всех фронтах — военном, политическом, дипломатическом.

Традиции Августа 1945 года в Южном Вьетнаме продолжают Национальный фронт освобождения, Временное революционное правительство РЮВ. Справедливая позиция представителей ДРВ и ВРП РЮВ на совещании в Париже встречает полное понимание и поддержку СССР, других социалистических стран, всех миролюбивых сил планеты.

Советский Союз всегда был, есть и будет поборником справедливого дела вьетнамского народа. Руководители Партии трудящихся Вьетнама, правительства ДРВ и ВРП РЮВ неоднократно подчеркивали, что успехи вьетнамского народа в социалистическом строительстве, в отражении агрессии США неотделимы от помощи и поддержки СССР. Подписанные недавно новые соглашения об оказании Советским Союзом ДРВ безвозмездной дополнительной помощи в укреплении обороноспособности явились еще одним проявлением социалистической солидарности.

Решительными действиями на всех фронтах — военном, политическом, дипломатическом, как отмечала газета «Нян зан», вьетнамский народ добьется новых успехов. Последовательная борьба против иностранных захватчиков лежит в основе традиций Августовской революции, традиций, которые живут и сегодня.

М. ИЛЬИНСКИЙ.
Член центрального правления Общества советско-вьетнамской дружбы, член Советского комитета поддержки Вьетнама.

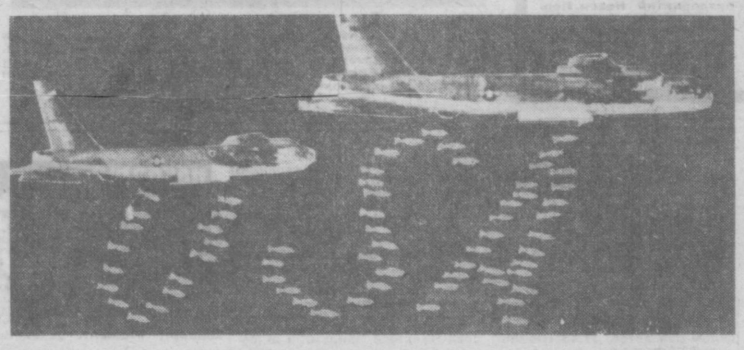

Знакомый почерк.

Монтаж Н. ЛЕУШИНА.

РЕСПУБЛИКА ОТ КРАЯ И ДО КРАЯ

НОВЫЕ ГАЗЕТЫ

ГУЛИСТАН, 1 сентября. (По телефону от соб. корр.). Сегодня вышли первые номера районных газет: «Янги хаёт» — в Ворошиловском районе, «Дустлик байроги» — в Дустликском. Центральное место в первых номерах отведено материалам, посвященным борьбе тружеников новых районов за выполнение решений XXIV съезда КПСС, за образцовую подготовку к уборке хлопка.

Теперь в целинной области издается тринадцать районных газет тиражом более 40 тысяч экземпляров. Они выходят на узбекском, казахском и русском языках.

ЭКРАН В КЛАССЕ

ТЕРМЕЗ, 1 сентября. (По телефону от соб. корр.). В городском профессионально-техническом училище № 35 оборудовано три класса, в которых во время занятий будут демонстрироваться фильмы, иллюстрирующие рассказ преподавателя. Училище готовит рабочих многих профессий, в том числе матросов для речного порта. Учебные фильмы помогут ребятам лучше познать секреты рабочего мастерства.

Классы, снабженные экранами, появились и в других профтехучилищах Сурхандарьи. В Термезе создается база по прокату учебных фильмов.

ГОРОДОК МАЛЫШЕЙ

БЕРУНИ, 1 сентября. (По телефону от соб. корр.). В архитектурный ансамбль города скоро войдет красивое здание детского комбината, строительство которого ведут бригады передвижной механизированной колонны № 26 управления «Каракалпакирсовхозстрой». В городке малышей справят новоселье 140 юных берунийцев.

ПОЛИКЛИНИКА НА КОЛЕСАХ

ФЕРГАНА, 1 сентября. (По телефону от соб. корр.). По дорогам Ферганской области сейчас курсирует необычная автопередвижка. В ней — хирургический, терапевтический и педиатрический кабинеты, лаборатория по функциональной диагностики, рентгеноустановка, обслуживают ее опытные врачи.

Передвижная поликлиника — так именуется эта машина в облздравотделе. Она создана с целью оказания практической помощи молодым сельским медикам в профилактике заболеваний и при лечении. Врачи поликлиники на колесах проводят также консультации.

РЕДКАЯ НАХОДКА

АНДИЖАН, 1 сентября. (По телефону от общ. корр.). В отделе досоветского периода областного краеведческого музея появился редкий экспонат. На обломке керамического сосуда видно небольшое углубление с неровной поверхностью. При сильном увеличении ясно различается рисунок — всадник с копьем преследует дикого козла.

Находка обнаружена археологами недалеко от райцентра Балыкчи. Здесь около полутора тысячелетий назад существовал древний город Сартепе. По мнению специалистов, характер рисунка, манера его исполнения необычны для Ферганской долины, где образец такого искусства найден впервые.

О. ЯКУБОВ.

СЕЛЬСКИЕ ПРИЛАВКИ

САМАРКАНД, 1 сентября. (По телефону от общ. корр.). За минувшие полгода в Пастдаргомском районе открыто шесть магазинов самообслуживания: три — в колхозах и три — в поселке Джума.

Прогрессивный метод торговли позволяет намного перевыполнять план продажи сельчанам хлебобулочных изделий, безалкогольных напитков, восточных сладостей и других товаров. Расширяется в районе и сеть общепита. Недавно здесь открыты ресторан, кафе и две столовые.

П. ИВАНОВ.

КУЗНИЦА КАДРОВ

ЗАРАФШАН, 1 сентября. (По телефону от общ. корр.). В городе золотодобытчиков открылось профессионально-техническое училище. Оно будет готовить специалистов для предприятий. Навои. Первая группа выпускников местных школ уже приступила к занятиям в училище.

А. МЕЩАНИНОВ.

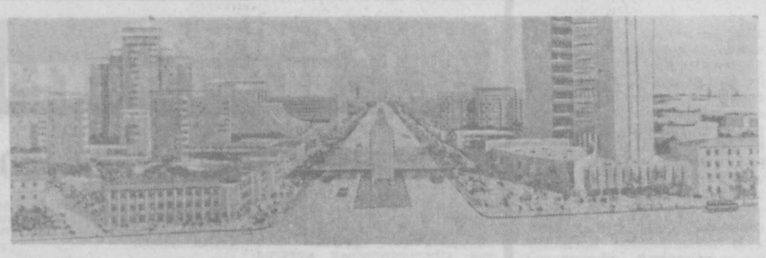

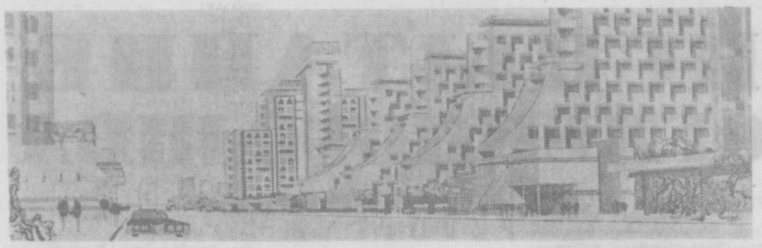

ГОЛУБЫЕ ВОРОТА

АРХИТЕКТУРНЫЕ ПРЕМЬЕРЫ

ТАШКЕНТСКИЙ аэропорт — один из крупных авиационных узлов союзного и международного значения. И потому трудно переоценить значение улицы Б. Хмельницкого, которая стала как бы продолжением воздушной трассы, своеобразными воротами в город.

Если сейчас побывать на этой магистрали, то можно заметить, что она становится большой стройкой. К осени 1974 года — полувековому юбилею образования Узбекской ССР — полностью завершится застройка нового жилого массива близ столичного аэровокзала.

Проект реконструкции улицы Б. Хмельницкого составлен группой сотрудников института «Ташгипрогор» под руководством архитектора А. С. Косинского и инженера Ю. Г. Иванникова.

Через три года магистраль изменит свой облик. По обеим ее сторонам встанут многоэтажные жилые здания, в которых справят новоселье 10 тысяч ташкентцев — рабочие и служащие прилегающих предприятий и учреждений.

Основой проекта стали дипломные работы группы студентов, окончивших архитектурный факультет Ташкентского политехнического института. Молодых зодчих пригласили на работу в третью мастерскую «Ташгипрогора» и поручили спроектировать интересный комплекс. Над ним трудился также большой коллектив архитекторов третьей мастерской — И. Демчинская, Ю. Мирошниченко, Л. Мамаева, А. Синий, Б. Лазурьевский, В. Азимов и другие. Перед ними стояла сложная задача создания единого ансамбля на протяжении 2,5 километра.

Проект предлагает архитектурное решение улицы четырьмя композиционными отрезками. Около путепровода, ведущего в аэропорт, она откроется широкими воротами, образуемыми слева 12-этажной гостиницей с профилакторием для летчиков, справа — комплексом общежитий на 1.200 мест различной этажности — от семи до двенадцати. Рядом с мостом встанет пятидесятиметровый монумент, символизирующий Ташкент как город братства и дружбы. С путепровода можно будет попасть в узкую горловину улицы, которую составят реконструированное здание ТЭЦ и высотные дома. Последние отделяют зону теплоэлектроцентрали от главного жилого комплекса размещенного на правой стороне, у пересечения с улицей Ново-Полторацкой. Здесь поднимутся галерейный восьмиэтажный жилой дом-«змейка», четыре десятиэтажных здания и один шестнадцатиэтажный гигант. Дома-«башмаки» решены уступчатыми, большими затененными и озелененными террасами общего пользования, как бы поднятыми на различную высоту участками двора-сада.

У подножия комплекса разместится торгово-культурный центр: крытый торговый ряд, магазины «Зоологический», «Рыболов и охотник», «Стекло и хрусталь», «Ткани», промтоварные и продовольственные, а также библиотека, почта, сберкасса, кинотеатр на 400 мест. Разработку проекта зданий оригинальной конструкции сделали студенты-дипломники Т. Меметова, Н. Петрова, А. Китанов, Э. Галустян и Р. Зинатуллин.

Последний участок от улицы Ново-Полторацкой до Шота Руставели справа застроен сейчас двух- и четырехэтажными домами. Проектом реконструкции предусмотрены их капитальный ремонт, сплошное перекрытие магистрали на этом отрезке вьющимся виноградом. Зелень поглотит шум и защитит от зноя. На углу улиц Б. Хмельницкого и Шота Руставели разместится 12-этажное производственное здание «Таштекстильмаша», которое завершит композицию.

В новом жилом массиве — школа, детский и бытовой комбинаты, поликлиники. Выпрямится русло Салара, в гранит и бетон оденутся его берега. А для облицовки домов будут использованы белые и лазурные керамические плитки. Предложены солнцезащитные решетки, рекламные огни, зелень на террасах, балконах и крышах, которые можно использовать как солярии.

Надо отметить, что на реконструированной улице Б. Хмельницкого будет преобладать небесный цвет и ее смело можно назвать «голубыми воротами» столицы Узбекистана.

Н. СЕМЕНОВА.

На снимках: слева — такой будет улица Б. Хмельницкого в 1974 году, справа — один из будущих уголков улицы Б. Хмельницкого.

Фото Р. ДЖУМАНИЯЗОВА.

И ПОД НАШИМ СОЛНЦЕМ ЗРЕЮТ МАНДАРИНЫ

В чудесном саду цитрусовода

ИМЯ заслуженного агронома республики Зайнутдина Фахрутдинова известно и за пределами нашей страны. Когда в Марокко показали лимоны, выращенные в теплице под Ташкентом, там долго удивлялись этому чуду. Удивлялись и на Кубе, в Италии, во Франции, куда привозили лимоны-гиганты — детища узбекского цитрусовода.

Не думайте, что дорога к таким плодам была легка. Как с малым дитем, нянчился с черенками, привезенными с Кавказа, энтузиаст-цитрусовод. Укрытые в траншеях, пришельцы из Грузии росли вяло, долго не плодоносили... Было время, когда в колхозе имени Ленина Орджоникидзевского района Ташкентской области уже подумывали махнуть рукой на эти опыты. А вот не так давно в колхоз из Министерства сельского хозяйства СССР пришла телеграмма-заказ: просят прислать трем тепличным комбинатам Черноморского побережья 300 годовалых саженцев лимона сортов «Ташкент-Ф-1» и «Ф-2-Юбилейный». Поясним, что буква «Ф» имеет прямое отношение к автору этих необычных сортов.

Неутомимый ученый из народа создал свою школу выращивания цитрусовых в наших широтах. Своим опытом он поделился в брошюре «Ташкентский лимон». З. Фахрутдинов рассказал о том, как выращивает почти килограммовые желтые плоды.

В саду цитрусовода на одном дереве растут лимоны, апельсины, мандарины.

Сейчас в колхозе готовятся к созданию тепличного комбината, где можно будет в более широком масштабе продолжать селекционную работу.

А. АУЛОВ.

ЗЕРКАЛЬНЫЕ ЗАНАВЕСКИ

МОСКВА, 1 сентября. (По телефону от соб. корр.). Во Всесоюзном научно-исследовательском институте переработки химических волокон создана необычная ткань. Сотрудники лаборатории металлизации придали ей зеркальный блеск, покрыв тончайшим слоем алюминия, отражающим световые и тепловые лучи.

В куртке, пошитой из такой ткани, не страшна даже 40-градусная жара. Хороши из нее и занавески. Если их повесить на окна металлизованной стороной на улицу, пройдут световые лучи, но отразятся тепловые, и в помещении не будет жарко. В холодную погоду достаточно их перевесить наоборот, металлом внутрь: тогда тепло сохранится в комнате. Такие занавески очень кстати в условиях Узбекистана.

Г. ФИРСОВА.

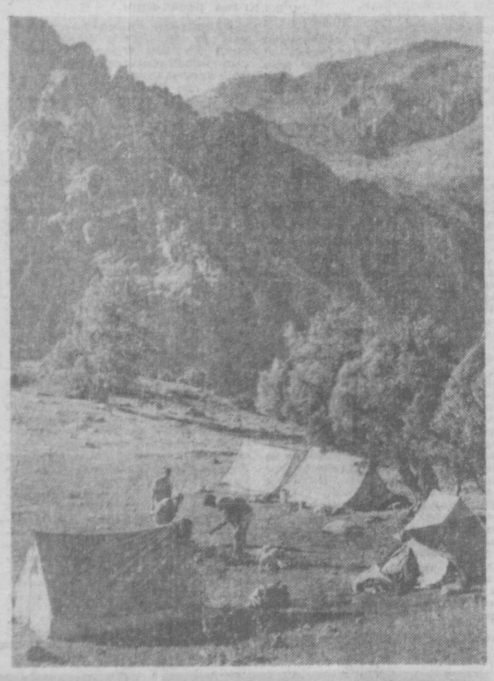

Туристы Узбекского совета «Спартан» побывали в горах Памиро-Алая, провели поход высшей категории сложности. Спортсмены разведали и прошли ряд новых перевалов, в том числе перевал Армизон высотой 4.250 метров. На снимке: один из лагерей экспедиции.

Фото В. ЛЕЙЗЕРОВИЧА. (УзТАГ).

● СПОРТ ● СПОРТ ● СПОРТ ● СПОРТ ● СПОРТ ● СПОРТ ● СПОРТ ● СПОРТ ● СПОРТ ● СПОРТ ● СПОРТ

ОГОРЧИЛИ «КОРОЛЕВУ»

УЧАСТНИКИ финальных соревнований розыгрыша Кубка СССР — Кубка «Известий» в прошлом году, как известно, показали в Ташкенте неплохие результаты. Соревнования тогда были прекрасно организованы.

К сожалению, очень некрасиво получилось нынче с зональными соревнованиями третьего розыгрыша Кубка СССР — Кубка «Известий» по легкой атлетике, которые состоялись на Центральном стадионе «Пахтакор».

Начнем с того, что в Ташкенте не был создан организационный комитет, а Комитет по физической культуре и спорту при Ташгорисполкоме — организация, которая непосредственно отвечала за проведение зональных стартов, — не справился с задачей. Правда, во всем винить городской комитет по физкультуре и спорту, видимо, не следует. Много огрехов допустили, например, работники Центрального стадиона «Пахтакор». Во второй день соревнований были сорваны утренние выступления прыгунов с шестом, а вечером — забег на 3.000 метров с препятствиями (в обоих случаях не были подготовлены места соревнований). Не разметили на стадионе и сектора для метаний.

Да и все крупнейшее в столице Узбекистана сооружение в этот день имело довольно неприглядный вид — кучи мусора на трибунах после футбольного матча.

Безответственно отнеслись к заблаговременной заявке городского комитета по физкультуре и спорту администрация городского треста столовых и ресторанов и руководители управления торговли Ташгорисполкома (тт. Казиев и Уразбаев) — на стадионе не было ни одного буфета или даже лотка с прохладительными напитками, бутербродами.

Гости столицы Узбекистана — легкоатлеты Андижана, Самарканда, Душанбе, Кзыл-Орды, Ленинабада — жили в гостинице «Олимпия» (директор т. Саакянц). Однако здесь им не создали хороших условий. Вот что написал в рапорте представитель команды Кзыл-Орды Н. Шиндин: «...Уже три дня комнаты не убирают. В буфете нет минеральной воды, лимонада, молочных продуктов, хлеба. Виноград и колбасные изделия далеко не первой свежести, продают их с большими наценками. Тогда как спиртные напитки в достаточном выборе...».

У команд — участниц соревнований не было шефов, которые могли бы познакомить гостей с достопримечательностями столицы Узбекистана, организовать культурный досуг спортсменов. Да что говорить об экскурсиях, если даже для участников утренних соревнований к гостинице не подали автобусов...

Спустя рукава отнеслись к участию в этих соревнованиях спортивные организации Андижана, Ферганы и Самарканда. К ним попросту не готовились. Иначе чем объяснить, что самаркандцы и андижанцы не выставили участников в двух видах программы, а ферганцы — в шести?

Узбекские легкоатлеты неудовлетворительно выступили на V Спартакиаде народов СССР (14-е место). Весьма скромны и итоги зональных соревнований на Кубок СССР — Кубок «Известий». Мужская и женская команды стали победителями (20.433 и 11.985 очков соответственно), имея в активе только два результата мастера спорта (Э. Андрис в метании молота — 66 метров 24 сантиметра и О. Левоненко в прыжках в высоту у женщин — 175 сантиметров). Вряд ли с такими результатами можно рассчитывать на путевки в финал, ибо в 22 городах страны нынче из 164 сборных коллективов определятся по 16 сильных мужских и женских команд-финалистов.

В том, что такие ответственные соревнования, как Кубок СССР — Кубок «Известий» в Ташкенте, были организованы и проведены плохо, есть и прямая вина Комитета по физической культуре и спорту при Совете Министров Узбекской ССР и республиканской Федерации легкой атлетики. Поэтому редакция газеты ждет от руководителей названных организаций ответа — почему были плохо организованы соревнования.

Г. ЕСАУЛОВ.

МЕРИДИАНАМИ СПОРТА

МОСКВА. На матче легкоатлетов СССР, ГДР и Польши были установлены три новых рекорда Советского Союза. Тамара Пангелова из Киева пробежала 1.500 метров за 4 минуты 10,2 секунды. Это на 3 секунды быстрее прежнего всесоюзного рекорда.

Студент из Ленинграда Валерий Войкин толкнул ядро на 20 метров 38 сантиметров, впервые перешагнув «гроссмейстерский» рубеж. Но его опередили два спортсмена из ГДР. Чемпион Европы Х. Бризении послал снаряд на 20 метров 60 сантиметров, а его земляк Х. Ротенбург — на 21 метр 12 сантиметров, установив новый европейский рекорд. Он выше прежнего на 4 сантиметра.

Третью поправку в таблицу всесоюзных достижений внесла женская сборная СССР в эстафете 4×400 метров: она показала 3 минуты 33 секунды.

У женщин в толкании ядра ленинградка Надежда Чижова повторила свой же мировой рекорд — 20 метров 43 сантиметра.

В состязаниях мужских команд победили спортсмены СССР, женских — спортсмены ГДР.

ТАШКЕНТ. В очередном туре чемпионата СССР по футболу в пятой зоне второй лиги «Янгиер» нанес поражение динамовцам Кировабада — 1:0, ошский «Алай» выиграл у «Автомобилиста» (Термез) 1:0, а «Политотдел» уступил в Ижевске команде «Зениту» — 0:2.

РИМ. На чемпионате Европы по волейболу среди девушек в третий раз подряд победу одержали советские спортсменки. Они победили всех своих сверстниц в предварительном и финальном турнирах.

БРАТИСЛАВА. Кубок Европы по плаванию завоевали спортсменки ГДР. Сборная СССР — на третьем месте. Наши женщины выиграли в трех из четырнадцати видов программы.

ЧЕМПИОНАТ СССР ПО ФУТБОЛУ
ВЫСШАЯ ЛИГА

Положение на 1 сентября.

	И	В	Н	П	М	О
Динамо К.	24	15	8	1	34—12	38
Динамо М.	23	8	10	5	29—15	26
Арарат	21	9	8	4	26—19	26
Заря	20	8	7	5	22—14	23
ЦСКА	25	7	9	9	28—24	23
Кайрат	23	7	9	7	28—31	23
Карпаты	24	5	13	6	27—31	23
Динамо Тб.	21	8	5	8	21—31	21
Спартак	21	5	10	6	24—23	20
Нефтчи	20	6	7	7	24—24	19
Шахтер	22	8	3	11	24—26	19
Динамо Мн.	21	5	9	7	25—28	19
Торпедо	19	3	12	4	12—11	18
Зенит	22	5	8	9	18—25	18
Пахтакор	22	4	10	8	19—35	18
СКА	20	4	6	10	19—31	14

В ТАШКЕНТСКОМ ФИНАЛЕ

12 НОЯБРЯ в столице Узбекистана будет поднят флаг XVII чемпионата СССР по стоклеточным международным шашкам. К финальным состязаниям этого первенства допускаются сильнейшие мастера «клетчатой» доски и те, кто прошел сквозь трудности предварительных встреч.

Спортивную честь нашей республики в финале будут защищать два международных мастера из Ташкента — Станислав Гуляев, получивший это право за победу на чемпионате Узбекистана, и Сергей Давыдов, который добыл путевку в полуфинале в латвийском городе Кулдига, заняв третье место.

СТОКЛЕТОЧНЫЕ ПОЛЯ «ПОЛИТОТДЕЛА»

ДАЛЕКО за пределами республики известны трудовые успехи прославленного колхоза «Политотдел». Необозримы колхозные поля хозяйства.

Но пять полей, которые появились здесь в минувшее воскресенье, увидели в колхозе впервые.

Речь идет о стоклеточных полях, на которых вели спор участницы всесоюзного открытого первенства «Спартака» по международным шашкам, приехавшие в колхоз, чтобы сыграть очередной третий тур.

Теплой была встреча с колхозниками. Юные шашисты вручили девушкам цветы. А правление колхоза установило специальный приз за самую быструю победу в этом туре — узбекский национальный чайный сервиз.

Обладательницей его стала чемпионка Ленинграда Галина Глазова, взявшая верх над чемпионкой Ташкента Азадой Ахмедовой.

И на других досках шла исключительно упорная борьба. Лишь к концу тура была зафиксирована ничья в поединке Янины Аугустинайте (Вильнюс) с Ираидой Спасской (Ленинградская область).

Уверенно и целеустремленно вела партию чемпионка СССР Елена Михайловская (Москва). Она вначале выиграла у Веры Кукушкиной (Калинин) шашку, а затем точно реализовала перевес.

Большого успеха добилась молодая кандидатка в мастера Мария Дубатовка (Гродно), заставившая капитулировать чемпионку Вооруженных Сил страны Людмилу Григорьеву (Ленинград).

Встреча Татьяны Степаковой (Калинин) с Ходичой Ибрагимовой (Ташкент) отложена с лишней шашкой у первой.

С большим интересом прослушали колхозники лекцию о шашках, играли в сеансах одновременной игры, которые проводили участницы чемпионата. Встреча в колхозе вылилась в настоящий спортивный праздник.

А за день до этого, в субботу, в Чирчикском Дворце культуры химиков игрался второй тур. Он начался с сенсации. Экс-чемпионка СССР Спасская попалась на комбинацию, которую заготовила Степанова. Это первое поражение ленинградки и вторая победа Степановой.

Интересный план осуществила Михайловская в поединке с Григорьевой. В очень сложной взаимосвязанной позиции она нашла нокаутирующий удар и взяла важное очко.

Трудно пока юной представительнице Ташкента Азаде Ахмедовой. На этот раз она проиграла вице-чемпионке страны Аугустинайте. Однако игра нашей шашистки с каждым туром становится увереннее.

Вторая ташкентка — Ибрагимова сыграла вничью с Дубатовкой. Неудачно провела этот тур Глазова. Она проиграла экс-чемпионке «Спартака» Кукушкиной.

Итак, после трех туров впереди Михайловская и Аугустинайте, у них по 2,5 очка.

Б. КАНИЩИКЕР.

Главный арбитр соревнований, судья всесоюзной категории.

ПОГОДА

Сегодня днем по Узбекистану ожидается малооблачная погода, без осадков. Ветер восточный, 3—7, по пустынным районам — до 10 метров в секунду. Температура 32—37 градусов.

В Ташкенте — ясно. Ветер восточный, 3—7 метров в секунду. Температура 33—35 градусов.

Зам. редактора И. К. КОСТИКОВ.

СЛУЖБА СПРАВКИ

УЗБЕКСКИЙ НАУЧНО-ИССЛЕДОВАТЕЛЬСКИЙ ИНСТИТУТ ЭПИДЕМИОЛОГИИ, МИКРОБИОЛОГИИ И ИНФЕКЦИОННЫХ ЗАБОЛЕВАНИЙ

ОБЪЯВЛЯЕТ КОНКУРС

НА ЗАМЕЩЕНИЕ ВАКАНТНЫХ ДОЛЖНОСТЕЙ

заведующего организационно-методическим отделом (кандидат медицинских наук), заведующего лабораторией респираторных вирусов (вирусологический отдел — кандидат медицинских наук), заведующего лабораторией бактериологии кишечных инфекций (микробиологический отдел — кандидат медицинских наук);

старших научных сотрудников отделов: клинического (4), эпидемиологического (2), вирусологического, микробиологического (2), особо опасных инфекций, группы научно-медицинской информации.

Срок конкурса — месяц со дня опубликования объявления.

Обращаться: г. Ташкент-133, ул. Литературная, 2, телефон 44-60-17.

ТАШКЕНТСКИЙ ОРДЕНА ТРУДОВОГО КРАСНОГО ЗНАМЕНИ ИНСТИТУТ ИНЖЕНЕРОВ ЖЕЛЕЗНОДОРОЖНОГО ТРАНСПОРТА

ОБЪЯВЛЯЕТ ПРИЕМ

НА ПЛАТНЫЕ ВОСЬМИМЕСЯЧНЫЕ КУРСЫ ПО ПОДГОТОВКЕ К ВСТУПИТЕЛЬНЫМ ЭКЗАМЕНАМ В ИНСТИТУТ.

Принимаются граждане с законченным средним образованием, работающие в различных областях народного хозяйства.

Занятия — на узбекском и русском языках 3 раза в неделю.

При поступлении необходимо предъявить: документ о среднем образовании, справку с места работы и паспорт.

Плата за обучение — 30 рублей.

Начало занятий — 10 ноября.

Обращаться: г. Ташкент, ул. Оборонная, 1, учебный корпус, комната 223 «б», с 6 ч. до 9 ч. вечера.

ВНИМАНИЮ ГРАЖДАН!

ОТКРЫТ ПРИЕМ

ПОДПИСКИ НА ЦЕНТРАЛЬНЫЕ, РЕСПУБЛИКАНСКИЕ, ОБЛАСТНЫЕ, РАЙОННЫЕ И ЗА-УБЕЖНЫЕ ГАЗЕТЫ И ЖУРНАЛЫ.

Вас ждут в отделах и агентствах «Союзпечати», в узлах и отделениях связи и общественные распространители печати по месту работы и учебы.

Управление «Союзпечати» Министерства связи Узбекской ССР.

К СВЕДЕНИЮ ОРГАНИЗАЦИЙ, УЧРЕЖДЕНИЙ, ПРЕДПРИЯТИЙ И ГРАЖДАН!

УПРАВЛЕНИЕ ТАШКЕНТСКОЙ ГОРОДСКОЙ ТЕЛЕФОННОЙ СЕТИ И ИЗДАТЕЛЬСТВО ЦК КП УЗБЕКИСТАНА

ИЗДАЮТ ТЕЛЕФОННЫЙ СПРАВОЧНИК г. ТАШКЕНТА.

Принимаются предварительные заявки от организаций и граждан на приобретение телефонного справочника до 1 октября 1971 г.

Заявки направлять по адресу: г. Ташкент, 47, ул. Куйбышева, 3, комната 27.

Управление Ташкентской городской телефонной сети.

ПЕРЕДВИЖНОЙ МЕХАНИЗИРОВАННОЙ КОЛОННЕ № 21 ТРЕСТА «ЯНГИЕРВОДСТРОЙ» ГОЛОДНОСТЕПСТРОЯ

ТРЕБУЮТСЯ

скреперисты-трактористы по планировке земель.

Оплата труда — сдельная. Выплачивается коэффициент за передвижной характер работы в размере 30%.

Одиноким обеспечиваются общежитием.

Обращаться: станция Пахтакор Пахтакорского района Сырдарьинской области.

ВАС ПРИГЛАШАЮТ

КИНО

Зимние

Романтический преследователь: «ЧАЙКА» (по четным часам), «СПУТНИК», «ДРУЖБА» (днем и вечером); **Нечаянная любовь:** «25 ЛЕТ УЗБЕКИСТАНА» (днем и вечером). **Семь братьев Черви:** «МОСКВА» (в 11 ч. 30 м. утра, 3 ч. 30 м., 5 ч. 30 м. дня, 7 ч. 30 м. вечера), «50 ЛЕТ ТАШСОВЕТА» (по четным часам, днем и вечером); **Замороженный** (в 11 ч. утра, 1, 3 ч. дня), **Зауки музыки** (в 5, 7, 30 м. дня, 8 ч. 30 м. вечера); ДВОРЕЦ ИСКУССТВ: **Замок обреченных** (в 10 ч. утра). **Фанфан-Тюльпан** (днем и вечером); «УЗБЕКИСТАН». **Дорога на Рубецаль:** «30 ЛЕТ КОМСОМОЛА» (по четным часам), им. НАВОИ (днем и вечером); **Украденный поезд:** «ВОСТОК» (днем и вечером); **Небо над головой:** «30 ЛЕТ КОМСОМОЛА» (по нечетным часам, днем и вечером); **Да здравствует любовь!:** «МОСКВА» (в 1 ч. 20 м. дня, 9 ч. 20 м. вечера).

Летние

Дорога на Рубецаль: «РАКЕТА»; **Цветок и камень:** им. ТЕЛЬМАНА; **Семь братьев Черви:** «ФЕСТИВАЛЬ»; **Замок обреченных:** «ХИВА».

Коллектив Главного управления водохозяйственного строительства Узбекской ССР с глубоким прискорбием извещает о смерти старейшего работника водохозяйственного строительства, члена КПСС Александра Семеновича КАПУСТКИНА и выражает глубокое соболезнование семье и близким покойного.

Типография издательства ЦК Компартии Узбекистана, г. Ташкент.

Р. 00702. Индекс 64572. Изд. № А-505.

ПОКАЗЫВАЕТ И ГОВОРИТ ТАШКЕНТ

ТЕЛЕВИДЕНИЕ

ПЕРВАЯ ПРОГРАММА. Москва. 13.00 Программа. 13.05 Новости. 13.15 «Казаки». Художественный фильм. 14.50 «Светит звездочка» 15.20 Музыкальный калейдоскоп. 15.55 Новости. 17.30 Программа. 17.35 Мультфильм для детей. 17.45 «Объектив». 18.30 Мир социализма. Ташкент. 19.00 Программа. На русском языке: 19.05 «Каждый обманщик бывает наказан». Мультфильм. 19.15 Информационная программа. 19.25 «Я бы в строители пошел». На узбекском языке: 20.25 Информационная программа. 20.40 Джуманияз Шарипов. Творческий портрет. 21.40 Передача для работников сельского хозяйства. Москва. 22.00 «Время». Ташкент. 22.30 «У озера». Художественный фильм. 1-я серия (на узбекском языке). ВТОРАЯ ПРОГРАММА. Ташкент. На русском языке: 18.00 «Дневник Ливана». Телеочерк. 18.20 Показывает студия «Вилис». Москва. 19.00 «Ветхозаветная». Концерт-спектакль. 20.00 Новости. 20.10 «Тройная проверка». Художественный фильм. 21.40 «Озорные «аступки». Фильм-концерт. Ташкент. 22.00 Бюллетень автоинспектора (на узбекском языке). Москва. 22.30 «Возвращение Одиссея». Телефильм. 23.00 «Встреча друзей». Эстрадное обозрение. ТРЕТЬЯ ПРОГРАММА. Ташкент. На узбекском языке: 20.00 «Видные музыканты». Альберт Марков. 20.30 «На волне «02». 21.00 «Альба Регия». Художественный фильм.

Радио

ПЕРВАЯ ПРОГРАММА. 6.15 Концерт. 8.25 Песни любви. 9.30 Симфонические танцы. 9.50 Международный комментарий (таджик.). 10.10 Песни о Родине. 11.15 Беседа заместителя министра социального обеспечения УзССР И. В. Шалаева (рус.). 11.30 Инструментальная музыка. 12.15 «Для вас, передовики пятилетки». 13.30 Играет гитарист А. Иванов-Крамской. 16.10 Музыкальный час. 16.50 Обзор «Правды» (узб.). 17.00 «Поет Л. Иманова». 18.00 О коммунистической морали и воспитании (узб.). 18.10 Хоровые произведения композиторов Узбекистана. 19.20 Концерт (тат.). 20.00 «Узбекистан индустриальный» (рус.). 20.30 Концерт для работников промышленности. 21.00 Международные темы (узб.). 21.10 «Для вас, труженики полей». 22.30 Литературно-драматическая передача (узб.).