Пролетарии всех стран, соединяйтесь!

ПРАВДА ВОСТОКА

ГАЗЕТА ИЗДАЕТСЯ С АПРЕЛЯ 1917 ГОДА

ОРГАН ЦК КОМПАРТИИ УЗБЕКИСТАНА, ВЕРХОВНОГО СОВЕТА И СОВЕТА МИНИСТРОВ УЗБЕКСКОЙ ССР

№ 203 (16657) ● Пятница, 3 сентября 1971 года ● Цена 2 коп.

ШИРЕ СОРЕВНОВАНИЕ В ЧЕСТЬ 54-й ГОДОВЩИНЫ ВЕЛИКОГО ОКТЯБРЯ!

РАЗВЕДЧИКИ БЛАГОРОДНОГО МЕТАЛЛА

КОЛЛЕКТИВ золотоискателей Кызылкумской экспедиции, развернув соревнование в честь 54-й годовщины Великого Октября, досрочно выполнил годовой план прироста запасов благородного металла. В этом немалая заслуга знатного проходчика Мурунтау Павла Прокопца.

В его бригаде из года в год совершенствуется организация труда. Только за минувшую пятилетку коллектив увеличил норму выработки в два раза.

Что помогает буровикам так резко повышать эффективность производства?

— Прежде всего совмещение профессий, — говорит Павел Степанович. — Каждый из нас умеет не только хорошо бурить, но и наращивать воздухопровод, убирать породу. Как говорится, один за всех, все за одного. Уже шесть лет состав бригады не меняется. Сейчас за сутки даем семь-восемь циклов.

Г. ЛЕОНТЬЕВ.

РАПОРТ БАХЧЕВОДОВ

ГУЛИСТАН, 2 сентября. **(По телефону от соб. корр.).** Бахчеводы Сырдарьинской области успешно выполнили план заготовки арбузов и дынь. На приемные пункты доставлено более 63 тысяч тонн этой продукции.

Бахчеводы решили заготовить в честь 54-й годовщины Октября сто тысяч тонн.

ЛУЧШАЯ В СТРАНЕ

ФЕРГАНА, 2 сентября. **(По телефону от соб. корр.).** Большим спросом в народном хозяйстве пользуется электродный кокс Ферганского нефтеперерабатывающего завода. Он нашел широкое применение на металлургических предприятиях Урала и Сибири, на абразивных заводах, в других отраслях промышленности. Выпуск этого ценного продукта растет из года в год.

Готовясь достойно встретить 54-ю годовщину Великого Октября, коксовики удваивают творческую энергию. Недавно рассмотрены итоги соревнования. Лучших результатов в стране по всем технико-экономическим показателям добились ферганские коксовики.

ПО СТРАНЕ СОВЕТОВ

● ЗА ДОСТОЙНУЮ ВСТРЕЧУ ОКТЯБРЯ

ПЕРЕДОВЫЕ коллективы заводов и фабрик Москвы развертывают соревнование в честь 54-й годовщины Великой Октябрьской социалистической революции. Главное внимание уделяется повышению эффективности производства на основе ускорения темпов технического перевооружения предприятий, роста производительности труда, освоения выпуска новых изделий, повышения качества продукции, рационального использования трудовых и материальных ресурсов.

Стремясь увеличить выпуск товаров народного потребления, коллективы предприятий столицы принимают дополнительные обязательства в этой области.

Намечаются значительные мероприятия по совершенствованию производства, повышению уровня механизации и автоматизации технологических процессов.

● С МАРКОЙ МОРДОВИИ

ПЕРВУЮ партию новых экскаваторов выпустил Саранский завод. Стальные землекопы будут работать на строительных площадках городов и сел, на прокладке каналов, дорог. Ковш, установленный на экскаваторе, имеет емкость 0,5 кубометра. На машине монтируются бульдозерный нож и вилы, с помощью которых она в состоянии поднимать груз весом до тонны на высоту 3,3 метра.

Управление экскаватором облегчено за счет применения гидравлики.

● БУРОВЫЕ СТАНКИ ДЛЯ ГЕОЛОГОВ

БАРНАУЛЬСКИЙ завод геологоразведочного оборудования начал выпуск двух новых типов буровых станков — ЗИФ-650М и ЗИФ-1200МР. Они отличаются от ранее выпускавшихся большей производительностью, высокой степенью автоматизации. Новые станки — скоростные, работают с алмазным инструментом. Первый из них может вести бурение до глубины 800 метров, второй — до двух километров.

В нынешнем году геологи получат от барнаульцев около 500 новых станков. (ТАСС).

КОММУНИСТ НА ФЕРМЕ

ПОДЪЕМ материального уровня жизни народа неразрывно связан с увеличением производства продуктов питания. XXIV съезд КПСС особо подчеркнул необходимость дальнейшего развития общественного животноводства. На это нацеливают тружеников села и постановления последних пленумов ЦК Компартии Узбекистана.

Партийные организации колхозов и совхозов, животноводы республики полны решимости сделать эту отрасль сельского хозяйства прибыльной, высокомеханизированной, полностью удовлетворяющей растущие потребности советских людей в продуктах питания. Чтобы решить эту проблему, надо в первую очередь создать прочную кормовую базу, механизировать фермы, внедрить наилучшие методы ухода за скотом. Другими словами, все зависит от людей, от их сознательности, организованности, умения внедрить передовой опыт, целеустремленности.

Выдвинув в качестве главной задачи создание прочной кормовой базы на основе внедрения севооборотов, IV пленум ЦК Компартии Узбекистана указал, что необходимо обратить «особое внимание на укрепление партийной и комсомольской прослойки среди работников животноводства и кормопроизводства, создание партийных и партийно-комсомольских групп, на повышение персональной ответственности коммунистов, первичных партийных организаций за положение дел на фермах, в бригадах и в хозяйствах, на усиление всей организаторской и политической работы среди колхозников и работников совхозов по мобилизации их на успешное выполнение обязательств по созданию прочной кормовой базы животноводства, производству и продаже государству животноводческой продукции, предусмотренных мероприятиями на 1971—1975 годы».

В республике немало хозяйств, где партийные организации вплотную занялись вопросами животноводства. В колхозе имени Ахунбабаева Андижанского района нынче по сравнению с прошлым годом значительно увеличили производство молока, мяса, яиц. Выросло поголовье скота. Колхоз продал государству 135 голов крупного рогатого скота высшей упитанности, 250 свиней со средним живым весом более 105 килограммов, 80 тысяч яиц — два с половиной годовых плана. Прибыль от реализации продуктов животноводства за 7 месяцев вдвое больше, чем за этот же период прошлого года.

Партком колхоза и цеховая партийная организация нацеливают коммунистов, всех работников фермы на развитие животноводства, сумели правильно расставить свои силы, особенно в период заготовки кормов, организовали социалистическое соревнование. Умело используются моральные и материальные стимулы поощрения. Зарплата животноводов значительно поднялась по сравнению с прошлым годом.

Партийные организации многих колхозов и совхозов республики со всей ответственностью решают задачи подъема животноводства. При этом главный упор они делают на подбор, расстановку и воспитание кадров животноводов. Многие фермы сейчас укреплены коммунистами, созданы цеховые партийные организации, партийные группы.

В колхозе «Коммунизм» Сариасийского района молочно-товарную ферму возглавляет коммунист Мажит Эшкузиев. Он так организовал дело, что задание семи месяцев было выполнено на 15 дней раньше срока. За коровами налажен хороший уход, многие процессы на ферме механизированы, вдоволь корма. М. Эшкузиев подает пример подчиненным, вместе с партийной организацией воспитывает их в духе безупречного исполнения служебных обязанностей, гордости за свою профессию. Он добивается того, чтобы каждый приносил наибольшую пользу. Плоды такой организаторской и политической работы коммуниста-руководителя сказываются. Сейчас на ферме немало мастеров своего дела. Доярки Зухра Исматова, Халима Раджабова, Одинабиби Кенжаева за семь месяцев надоили по 1.200 килограммов молока от каждой коровы. Кормодобывающие бригады укреплены коммунистами, сейчас они энергично заготовляют корма.

Чем больше ферма будет иметь высококачественных кормов, тем лучше пройдет зимовка скота, тем больше продукции даст животноводство. Сейчас в республике идет месячник заготовки кормов. И там, где партийные организации по-настоящему взялись за дело, там уже видны результаты. Продуманно подошла к заготовке кормов, например, партийная организация колхоза «Москва» Каракульского района. Чтобы скорее управиться с укосом люцерны, здесь пополнили людьми кормодобывающие бригады, организовали работу на основе четкого графика.

Партийные организации Бозского района поставили своей целью создать не менее чем полуторагодичный запас кормов и от своего слова не отступили. В 12 колхозах и 4 совхозах созданы специальные бригады по заготовке грубых кормов. Все они укреплены коммунистами и комсомольцами. Помощь хозяйствам оказывают рабочие и служащие предприятий и организаций района.

Партийная организация колхоза имени Энгельса Ургенчского района заботится не только о выполнении плана, но и о качестве кормов. Здесь применяют новую технологию, прогрессивные методы заготовки кормов.

Достижения мастеров животноводства свидетельствуют о том, что при хорошей организации труда на фермах можно добиться хороших привесов, высоких надоев молока, увеличения производства другой животноводческой продукции.

В каждом районе республики есть свои маяки, на которые и нужно равняться. Долг партийных организаций — сделать опыт лучших достоянием всех. Партийные организации Андижанской области, например, широко распространяют опыт мастера машинного доения из совхоза имени 50-летия Октября Избасканского района, депутата Верховного Совета Узбекской ССР Султана Таджибаева и передовой доярки совхоза «Савай» Кургантепинского района Героя Социалистического Труда Азады Туляновой.

К сожалению, далеко не все партийные организации глубоко вникают в состояние животноводства. Есть еще немало первичных партийных организаций и руководителей хозяйств, которые относятся к этой отрасли, как к второстепенной. Самое нетерпимое — формализм в подходе к решению проблем животноводства. Нередко еще бывает так: те или иные вопросы развития животноводства выносят на партийные собрания, заседания парткомов, принимают решения, а дело — ни с места: фермы не механизируют, не укрепляют кадрами, там мало коммунистов и комсомольцев, корма заготавливают плохо.

Усилия партийных организаций, всех коммунистов нужно сосредоточить на заготовке кормов, механизации труда на фермах, налаживании образцового ухода за животными. Особо стоит вопрос о подборе, расстановке и воспитании кадров животноводов. Надо воспитывать у всех работников ферм чувство высокой ответственности за порученное им важное дело, создавать для них благоприятные культурно-бытовые условия, шире применять моральные и материальные стимулы поощрения за хороший труд.

Райкомы и обкомы партии должны оказывать колхозным и совхозным организациям повседневную помощь, укреплять партийную прослойку на фермах, заботиться о росте цеховых парторганизаций ферм, о всемерном повышении авангардной роли коммунистов в животноводстве.

САМОЛЕТЫ НАД ПОЛЯМИ

БИТВА за урожай «белого золота» первого года девятой пятилетки вступила в решающую стадию. На помощь хлопкоробам пришли летчики гражданской авиации, которые сейчас ведут дефолиацию. В их рядах и опытный авиатор, командир экипажа АН-2 Леонид Нырков, который в нынешний сезон уже обработал более 15 тысяч гектаров посевов. Сейчас этот экипаж находится в Андижанском районе. Фотокорреспондент Г. Кечкин запечатлел несколько моментов работы этого экипажа. На левом снимке: агроном областной станции защиты растений К. Мамаджанов (первый слева), командир экипажа Л. Нырков и начальник посадочной площадки К. Турдалиев обсуждают план обработки хлопчатника. На правом снимке: заправка самолета перед вылетом. На нижнем — идет дефолиация хлопчатника.

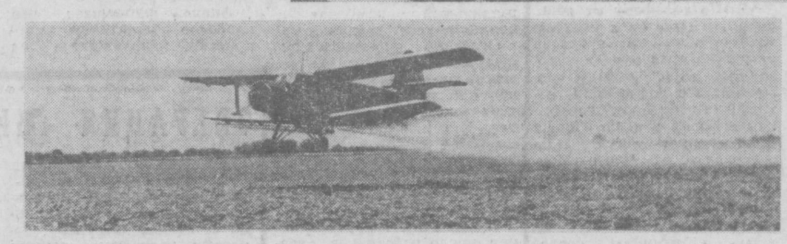

КАЖДЫЙ ХЛОПКОУБОРОЧНЫЙ АГРЕГАТ — НА ИСХОДНЫЕ ПОЗИЦИИ

ЕДИНСТВЕННО ВЕРНЫЙ КУРС

ТОЛЬКО отсталые, консервативные люди могут недооценивать роль машины в хлопководстве. При нынешнем размахе хлопководства двигаться вперед можно только при условии крепкой дружбы с техникой, умелого и высокопроизводительного ее использования. Это убеждение — основа ведения хозяйства в нашем колхозе. Немало препятствий пришлось преодолеть, многие проблемы решить, чтобы твердо заявить: «Восемьдесят процентов урожая соберем машинами!».

Прежде всего надо было подготовить поля. На всех неровных картах провели тщательную планировку, старались «вытянуть», расширить их. Сев вели в одном направлении и таким образом обеспечили наиболее длинные в наших условиях прогоны для «голубых кораблей». Вся работа шла под девизом: механизировать труд хлопкороба от сева до сбора урожая. Агрономы, механизаторы, бригадиры получили указание — четко контролировать осуществление намеченной программы.

Курс был задан на общем колхозном собрании. Колхозники горячо поддержали разработанные руководством хозяйства и партийной организацией мероприятия по ускорению технического прогресса.

О планировке я уже сказал. Следующий шаг — внедрение вилтоустойчивых сортов хлопчатника. У нас двадцать бригад. Семнадцать из них посеяли хлопчатник сорта «159-Ф» и весь урожай твердо намерены собрать машинами. На плантациях остальных трех бригад зреет «Ташкент-1» — на семена. Но и здесь после ручного сбора пустим агрегаты. По 35 центнеров с каждого гектара обязались снять наши хлопкоробы и сдать государству 5.200 тонн хлопка вместо 4.070 тонн по плану. Четыре пятых этого количества выгрузим из бункеров.

Машины уже выделены механизаторам. На полях можно увидеть таблички с фамилиями механиков-водителей, цифры республиканских, областных, колхозных и личных обязательств. Бригадиры, агрономы, механизаторы следят за плантациями, добиваются соответствующего ухода. Во время уборки итоги будем подводить каждую пятидневку и вручать победителям вымпелы и денежные премии. Имена лучших будет называть колхозное радио.

Оборудованы три «летучки», которые будут обслуживать закрепленные за ними участки. Составлен график техосмотра и профилактических мероприятий. Готовы комплекты спецодежды. Стремимся продумать каждую мелочь, предусмотреть все, что может затормозить съем урожая.

Механизаторы подготовлены. Машинам обеспечена двухсменная работа. Среди механиков-водителей тридцать девушек, окончивших шестимесячные курсы. Одним словом, технику мы доверили опытным людям. Подбирая кадры, стремимся выдвинуть людей, обладающих чувством нового, энтузиастов технического прогресса.

В машинном парке — 26 хлопкоуборочных агрегатов, 16 из них — четырехрядные. Все они в полной готовности. Отремонтировано также 16 ворохоочистителей, семь куракоуборочных машин, четыре бульдозера и два грейдера для зачистки поворотных полос. На один агрегат приходится по два прицепа — залог того, что не будет простоев, не придется разгружать хлопок из бункера на землю. Правление и партийная организация проводят твердую линию — ни одна коробочка не должна упасть на землю.

Решено убирать ежедневно хлопка пять процентов от плана, провести уборочную за двадцать дней. Площадки для самолетов подготовлены, так что с дефолиацией задержки не будет. В прошлом году колхоз получил доход от хлопка около двух миллионов рублей. Нынче за счет внедрения механизации рассчитываем получить дополнительно полмиллиона рублей.

Ш. САЙФУТДИНОВ.

Председатель колхоза имени Ахунбабаева Избасканского района.

Андижанская область.

ПЕРЕД БОЛЬШИМ ПОХОДОМ

БУХАРА, 2 сентября. **(По телефону от соб. корр.).** Как добиться высокопроизводительного использования хлопкоуборочных агрегатов?

Этот вопрос обсужден на областном совещании механиков-водителей хлопкоуборочных машин. С докладом выступил секретарь обкома партии Д. С. Ядгаров.

Участники совещания с озабоченностью говорили о серьезных недостатках в подготовке к машинному сбору урожая.

Принято обращение ко всем руководителям колхозов и совхозов, специалистам сельского хозяйства, работникам объединения «Узсельхозтехника», ко всем хлопкоробам с призывом ускорить темпы подготовки к уборочной, провести ее в сжатые сроки. Поставлена задача: собрать каждой машиной 95—100 тонн «белого золота». Это позволит выполнить социалистическое обязательство — собрать машинами 200 тысяч тонн хлопка.

Ю. КУЗЬМИН.

БОЛЬШЕ ХЛОПКА — БОГАЧЕ РОДИНА

ОПЕРАТИВНЫЕ ДАННЫЕ О ЗАГОТОВКЕ ХЛОПКА-СЫРЦА ПО ОБЛАСТЯМ УЗБЕКИСТАНА НА 2. СЕНТЯБРЯ

(Первая колонка — заготовлено за день, вторая — с начала сезона, третья — в том числе машинного сбора за день, четвертая — с начала сезона (в процентах к плану).

Сурхандарьинская	0,92	3,75	0,08	0,17
Кашкадарьинская	0,38	1,92	—	—
Бухарская	0,22	0,61	—	—
Андижанская	0,35	0,35	—	—
Сырдарьинская	0,10	0,19	—	—
Ташкентская	0,01	0,03	—	—
Наманганская	0,03	0,03	—	—
Самаркандская	0,01	0,01	—	—
Ферганская	—	—	—	—
Хорезмская	—	—	—	—
Каракалпакская АССР	—	—	—	—
Итого по Узбекистану	0,18	0,57	0,01	0,02
Из общего количества тонковолокнистого:				
Сурхандарьинская	0,92	3,33	—	—
Бухарская	—	—	—	—
Кашкадарьинская	—	—	—	—
Итого по Узбекистану	0,63	2,27	—	—

УЧЕБА ПАРТИЙНЫХ РАБОТНИКОВ

В Центральном Комитете Компартии Узбекистана вчера начал работу семинар заведующих общими отделами райкомов и горкомов партии. В нем принимают участие также заведующие общими и финансово-хозяйственными отделами обкомов партии. В течение двух дней партийные работники заслушают ряд докладов, обменяются накопленным опытом.

Семинар открыл кандидат в члены Политбюро ЦК КПСС, первый секретарь ЦК Компартии Узбекистана Ш. Р. Рашидов.

(УзТАГ).

В ЧЕСТЬ годовщины ДРВ

В УЗБЕКИСТАНЕ торжественно отмечена 26-я годовщина со дня провозглашения Демократической Республики Вьетнам.

Знаменательной дате были посвящены собрания, вечера и беседы, прошедшие на предприятиях, в учреждениях и учебных заведениях, в колхозах и совхозах.

В честь годовщины ДРВ в Фергане проведено собрание представителей общественности города и области. Вместе с активистами областного отделения Общества советско-вьетнамской дружбы в нем участвовали вьетнамские студенты.

Собрания состоялись в ряде ташкентских вузов, где обучается большая группа юношей и девушек из Демократической Республики Вьетнам. Вьетнамские студенты горячо поблагодарили трудящихся Узбекистана за дружескую помощь в подготовке специалистов для развивающегося народного хозяйства ДРВ.

(УзТАГ).

МЕСЯЧНИК ЗАГОТОВКИ КОРМОВ

БУРЕНКИ БУДУТ СЫТЫ

ДЖАРКУРГАН, 2 сентября. **(По телефону от соб. корр.).** Кормодобытчики района по-хозяйски заботятся о том, чтобы предстоящая зимовка прошла благополучно, помогла дальнейшему развитию животноводства. В период месячника специализированные бригады по заготовке кормов во всех хозяйствах укреплены людьми, техникой, транспортом.

Работают кормодобытчики по-ударному. Колхозы и совхозы района уложили в стога 43 тысячи тонн сена. Сейчас к местам зимовки скота завозят последние тонны грубых кормов в счет второго годового плана. В совхозе «Сурхан» заготовили 8 тысяч тонн сена — на тысячу тонн больше двухгодового запаса кормов для ферм этого хозяйства.

Успешно справляются со своими обязательствами кукурузоводы. Они уложили в траншеи 38 тысяч тонн силоса — почти вдвое больше, чем было заготовлено в прошлом году на это время. Заботливый уход за ценной кормовой культурой принес свои результаты. Если в минувшем году посевы дали 270 центнеров зеленой массы, то нынче уже получено на круг 440 центнеров. Уборка продолжается. Хорошо идет в рост кукуруза на площади, засеянной повторно. Джаркурганцы рассчитывают довести урожайность кукурузного гектара до 600 центнеров.

В среднем по району уже заложено по 13,5 тонны силоса на корову. А в колхозах «Москва», «Кызыл Октябрь» буренки еще «богаче». На каждую из них запасено 18—20 тонн кормов.

Зимой в рационе молочного скота важное место займет сенаж. В траншеи уложена вся трава, полученная от третьего и четвертого укосов люцерны. В колхозах «Социализм», имени Н. Баймуратова, в совхозе «Сурхан» припасено по 3—3,5 тонны сенажа на корову.

В. НЕЙБУРГ.

На нашем снимке — старший аппаратчик цеха аммофоса Алмалыкского химического завода комсомолец Карамали Маматкулов. Он отлично ведет технологический процесс.

Фото И. ГЛАУБЕРЗОНА.

Эффект НОТ

ЭКОНОМИЧЕСКИЙ ОБЗОР

10,7 миллиона рублей экономии ✻ Плюс—сорок миллионов ✻ Что выгоднее: новый цех или план НОТ? ✻ Где теряются рабочие часы ✻ Точки приложения сил

СЕГОДНЯ без научной организации труда, производства и управления, как составной части технического прогресса, не обойтись ни на одном участке. Доказано: то, что дает НОТ, не дают и не могут дать ни сверхурочные часы, ни работа в выходные дни. Как отмечено в Директивах XXIV съезда КПСС, **всемерное внедрение научной организации труда — одна из главных задач девятой пятилетки.**

В службах НОТ на предприятиях республики сейчас работает более тысячи человек, в основном они высококвалифицированные, грамотные специалисты, умелые организаторы. За годы восьмой пятилетки в республике накоплен весомый опыт разработки и внедрения планов НОТ. Поиск шел по главным направлениям, которые определены спецификой производства.

На Ташкентском авиазаводе много внимания уделили созданию автоматизированной системы управления производством. Коллектив «Ташкенткабеля» уже три года работает по единому комплексному плану. На Ферганском нефтезаводе и на Ташкентском текстильном комбинате много сделали для лучшей организации рабочих мест, на самаркандском «Гелионе» планы НОТ позволили более рационально организовать производство и управление им. Ценный опыт накопили ферганские текстильный комбинат и завод азотных удобрений, андижанский «Электроаппарат», Кокандский чулочно-прядильный комбинат и многие другие предприятия.

Особенно интенсивно внедряют НОТ предприятия, переведенные на новую систему планирования и экономического стимулирования. Эта работа становится все более массовой. Тот, кто ощутил на себе эффект НОТ, навсегда становится ее союзником и сам привлекает новых энтузиастов.

В прошлом году, например, число работников, охваченных мероприятиями НОТ, по сравнению с предыдущим годом возросло на тридцать процентов. Они увеличили общий объем производства на 9,3 процента. При этом 88 процентов прироста продукции получено за счет повышения производительности труда. Выработка на одного человека была на семнадцать процентов выше, чем во всей промышленности республики. Из 80,3 тысячи человек, охваченных в 1970 году мероприятиями НОТ, 1.667 к концу года были заняты на рабочих местах, организованных по типовым проектам.

Практика подтверждает высокую результативность научной организации труда: **затраты на внедрение планов окупаются в два-три раза быстрее, чем капитальные вложения.** В минувшем году от внедрения НОТ республика сэкономила почти 9 миллионов рублей, в том числе 3,1 миллиона рублей по фонду заработной платы. Вместе с тем затраты на внедрение были вдвое меньше — 4,4 миллиона рублей. Эффективность в расчете на год составила 10,7 миллиона рублей.

Чтобы ввести в строй новое предприятие, надо прежде всего набрать для него работников. На их подготовку зачастую тратятся большие средства. А при внедрении НОТ, как правило, работники высвобождаются, при меньшем числе трудящихся можно получать больше продукции. Так что перед тем, как строить на заводе новый цех, стоит подумать: а нельзя ли добиться прироста производства с помощью НОТ? В прошлом году по этим планам было высвобождено и направлено на другие участки более 1.960 человек, в нынешнем такой отряд тружеников даст продукции на сорок миллионов рублей.

Анализ показывает, что наиболее эффективны мероприятия, направленные на совершенствование организации и улучшение обслуживания рабочих мест, нормирование труда. Выполненные по этим направлениям планы позволили высвободить свыше 2.100 человек. **НОТ помогает полнее вводить в дело глубинные резервы, быстрее внедрять достижения научно-технического прогресса.**

К сожалению, до сих пор не везде одинаково оценили значение НОТ, ее роль. Руководители отдельных министерств, ведомств, предприятий, некоторые первичные партийные и профсоюзные организации все еще не уделяют этой работе должного внимания, не сумели принять ее как веление времени.

Прошло немало времени после Всесоюзной конференции по научной организации труда, которая рекомендовала множить ряды энтузиастов технического прогресса. Но для некоторых предприятий эта рекомендация все еще остается благим пожеланием, ибо она не подкреплена целеустремленной практической работой: в прошлом году внедренные мероприятия охватили только четверть общей численности работников.

Научная организация труда — это и совершенствование системы оплаты и нормирования. В разрабатываемых планах эти вопросы должны занимать ведущее место, потому что многое требует улучшения, уточнения, регулирования. На отдельных машиностроительных предприятиях медленно внедряют научно обоснованные нормы, а действующие опытно-статистические занижены. Это тоже в определенной мере тормозит рост производительности труда.

Как ни странно, но до сих пор не везде оптимально согласованы планы производства и трудовых затрат на выпуск продукции. По этой причине на ряде предприятий средняя заработная плата растет быстрее, чем производительность труда.

Узких мест, которые требуют приложения сил энтузиастов НОТ, в республике еще много. Так, 27 процентов сдельщиков перевыполняют нормы более чем на пятьдеся: процентов, в то же время 16,5 тысячи рабочих — восемь процентов к общему числу сдельщиков — с установленными заданиями не справляются. Дело в том, что на ряде предприятий опытно-статистические нормы подолгу не пересматриваются. Нередко эти нормы, занижены настолько, что они перевыполняются даже при больших внутрисменных простоях.

Сейчас удельный вес опытно-статистических норм в общем количестве норм, действующих в республике, составляет около одной трети. Единовременное обследование, проведенное в мае на Ташкентском экскаваторном заводе, показало, что у 103 рабочих первой смены внутрисменные простои, превышающие пять минут, в общей сложности составили 63 часа. Это значит, что восемь человек вовсе не работали. Произошло такое в основном по вине организаторов производства. Из-за опозданий и преждевременного ухода с работы было потеряно восемь часов, а из-за неисправностей оборудования — 17, отсутствия материалов, деталей, заготовок, узлов — 26 часов. Тем не менее нормы выработки здесь перевыполняются. Надо полагать, что заводская служба НОТ, руководители предприятия сделают выводы из такого анализа практических дел.

НОТ сама собой не придет в цех или на рабочее место. Эта работа требует высокого уровня организации, ее надо направлять в нужное русло, ею надо управлять, всемерно поощряя активистов — морально и материально. Научная организация труда — не кратковременная кампания, а метод работы, важный фактор в системе слагаемых, обеспечивающих высокую эффективность производства.

В. БЕССЛЕР.
Начальник отдела ЦСУ Узбекской ССР.

ПОДАРКИ ДЕТЯМ

МНОГО добрых слов сказано было перед первым школьным звонком в адрес передовых строительных коллективов.

Ташкентские строители возвели школьные здания более чем на десять тысяч ученических мест, значительно перевыполнив установленное задание. Некоторые из новых учебных помещений сооружены в сжатые сроки.

В торжественной обстановке поднят 1 сентября флаг над школой № 59 в Октябрьском районе столицы республики, которая по плану должна вводиться в эксплуатацию в 1972 году. Монтаж каркасно-панельного здания для нее практически проведен за три месяца. Рядом с учебными корпусами вырос спортивный городок. Под продолжительные аплодисменты символический ключ от школы передал работникам народного образования руководитель строительной бригады, несший ударную вахту на этом объекте, Тулкун Самигов.

Перевыполнили план ввода в эксплуатацию школьных зданий хорезмские строители. В новых учебных корпусах и в пристройках к старым школам за парты здесь сели почти четырнадцать тысяч ребят. На свои средства колхозы Хорезмской области построили школы на восемь тысяч ученических мест.

К новому учебному году окрепла материальная база школ во многих районах республики. За счет различных источников финансирования возведены школьные здания и пристройки к школам: в Бухарской области — на 22,7 тысячи ученических мест, в Самаркандской области — на 20,2 тысячи мест, в Ташкентской области — на 18 тысяч мест, в Кашкадарьинской области — на 15,8 тысячи мест, в Каракалпакской АССР — на 15 тысяч ученических мест.

Всего в Узбекистане к началу учебного года прибавилось школьных помещений на 154 тысячи ученических мест. Почти половина из них в колхозах республики.

(УзТАГ).

СИБИРЯКАМ

НАМАНГАН, 2 сентября. (**По телефону от общ. корр.**). Колхозы и совхозы Чустского района славятся не только мастерами хлопководства, но и умелыми овощеводами и садоводами, которые поставляют горожанам свою продукцию. Овощи и фрукты идут и за пределы республики. Из Чуста в Красноярск отправлено 130 тонн капусты, свыше 40 тонн — в Свердловск. Отправители — колхозы «Ленин юлы», «Коммуна», совхоз «Касансай». Фрукты — персики, яблоки, виноград — идут из совхоза имени XXII партсъезда.

Для городов Крайнего Севера сейчас готовят очередную партию продукции.

Я. ГУМЕННЫЙ.

ОПЕРАЦИЯ «ЖИВОЕ СЕРЕБРО»

В УЗБЕКИСТАНЕ уже стало доброй традицией, что пионеры и школьники, объединенные в отряды «Голубых патрулей», помогают разводить ценные породы рыб, охраняют естественные водоемы, озеленяют и укрепляют берега водохранилищ.

В целях активного привлечения учащихся школ к охране природных рыбных запасов ЦК ЛКСМ Узбекистана, Министерство просвещения республики и «Узрыбвод» проводят до 1 июля 1972 года операцию «Живое серебро».

Лучшие отряды «Голубых патрулей», внесшие наибольший вклад в сбережение рыбных богатств Узбекистана, будут награждены ценными подарками, предназначенными для оснащения биологических кабинетов и живых уголков школ.

КИЛОГРАММ ПРИВЕСА В ДЕНЬ...

Опыт выращивания телят в колхозе имени Карла Маркса—на вооружение всех хозяйств

ДО НЫНЕШНЕГО года молочнотоварной ферме каттакурганского колхоза имени Карла Маркса в Самаркандской области знали немногие. Средняя была ферма. Еще прошлой осенью никому бы в голову не пришло ее похвалить. Чаще, случалось, поругивали — за невысокую продуктивность животных, скромный выход продукции, посредственную рентабельность...

Сейчас ферма на подъеме. За ее работой заинтересованно следят животноводы всей области. Опыт каттакурганцев внимательно изучают специалисты, сюда приезжают учиться из других хозяйств и районов.

...На партийном собрании в конце прошлого года колхозные коммунисты прямо сказали:

— «Некоторые успехи» нашей животноводческой фермы, которые мы тут отмечали, — еще не успехи. Прирост ее продукции мы пока считаем на килограммы. А стране нужны тонны. Животноводством надо заниматься всерьез — так ставит перед нами задачу партия. Необходимо найти кардинальный путь, который позволил бы коренным образом поднять эту отрасль в нашем хозяйстве.

В решение задачи включились десятки людей. Изучали опыт других хозяйств, искали ответа в собственной практике... И — нашли.

С начала нынешнего года колхозная ферма перешла на отъемный метод выкармливания молодняка. Метод сам по себе не новый, широко описанный в специальной литературе. Его преимущества, по сравнению с обычным — подсосным методом, когда теленок выкармливается непосредственно под коровой, вроде бы очевидны. Отъем позволяет с первого дня поставить молодняк на твердый, легкоподдающийся контролю режим питания, организовать выкармливание на строго научной основе.

Так говорит теория. Практика животноводов колхоза имени Карла Маркса оказалась не менее убедительной.

В конце июля здесь провели контрольное взвешивание двух телят январского приплода. Одного из них выкармливали подсосным методом, и за полгода он набрал 98 килограммов живого веса. А отъемыш, родившийся даже несколько позже, потянул при взвешивании 220 килограммов.

Теперь давайте посмотрим на дело с точки зрения экономики. К началу августа в колхозе находилось на отъеме 54 теленка. Их общий постановочный вес был 1.606 килограммов. За пять с половиной месяцев выкармливания он увеличился до 6.307 килограммов. Общий прирост 4.701 килограмм, или в денежном выражении — 6.534 рубля. Затраты же на получение этого прироста, включая стоимость кормов, оборудование телятника и оплату труда, составили только 3.541 рубль.

Рентабельность отъема видна невооруженным глазом. Три тысячи рублей — чистая прибыль за полгода. Уместно сказать: 3.300 рублей прибыли получил колхоз имени Карла Маркса от животноводства в целом за весь прошлый год.

Причем названная здесь цифра прибыли — далеко не окончательная и отнюдь не полная. За полгода, например, колхоз произвел на тринадцать тонн молока больше, чем за тот же прошлогодний период. Значительная часть этой прибавки получена, несомненно, за счет отъема телят.

Сейчас в группе 29 отъемышей. Ухаживает за ними один человек — телятница Екатерина Ли. Много лет работает она в животноводстве. Была свинаркой, затем долгие годы дояркой — здесь же, на ферме. Еще тогда обратили внимание: телята от ее коров самые крепкие, самые упитанные. А когда встал вопрос об организации отъемного метода выкармливания телят в колхозе, Екатерина пришла в правление:

— Назначьте телятницей. Нравится мне эта работа...

Чисто в телятнике. В станках аккуратно прибрано, свежими опилками устлан пол... В каждом станке — по три-четыре теленка. Здесь же таблички, в которых подробно записаны клички, время рождения, их постановочный вес и результат последнего взвешивания.

Заглянем в эти таблички. Телочка Алла — из позднего весеннего приплода. Ей нет еще четырех месяцев, а весит она 120 килограммов. Ежедневно прибавляет в среднем по килограмму.

Килограммовые привесы для отъемышей — вовсе не редкость. Такая же цифра в графике прироста у пятимесячного Акбоша. Бычок весит уже более двухсот килограммов. По килограмму живого веса в день набирает и самая маленькая в телятнике — Венера, родившаяся только в июле.

Необычными здесь считают привесы менее 900 грамм. Именно тогда телятница начинает проявлять беспокойство, призывает на помощь ветеринарную службу...

Но это — редко. Питомцы Екатерины Ли отличаются завидным здоровьем. За все время не потерян ни один отъемыш. Недавно первую группу сдали на доращивание. Средний вес телят — около двухсот килограммов.

В чем же сложность отъемного метода?

— Никаких особых сложностей нет,—уверяет телятница. — Главное — заботливый уход за телятами, своевременное и правильное кормление. Ну и, конечно, нужно любить свое дело.

С помощью специалистов из райсельхозуправления на ферме разработан твердый рацион на весь период выкармливания молодняка. Две декады после рождения телята получают только цельное молоко — сначала три, затем четыре килограмма на голову в день. С середины второй декады отъемышей начинают приучать к витаминному корму. В третьей декаде к четырем килограммам молока добавляют килограмм обрата и полкило концентрированного корма. В дальнейшем количество цельного молока в рационе постепенно уменьшается, а после трех месяцев его уже не дают.

Зато возрастает в рационе количество обрата, концентрированного и зеленого корма. Удельный вес концкормов, например, с 500 граммов в первом месяце повышается к пятому месяцу до 30 килограммов на голову. Зеленую массу начинают регулярно давать с четвертой декады. В первый месяц — 22 килограмма, в последний — уже 300 килограммов зеленого корма на теленка.

За шесть месяцев выкармливания каждый отъемыш получает 270 килограммов цельного молока, 900 килограммов обрата и молока искусственного, 105,5 килограмма концентрированного и 860 килограммов зеленого корма. Как показывает практика, этот рацион вполне позволяет доводить к концу отъемного периода живой вес теленка до двухсот и более килограммов.

С заведующим фермой Гулямом Кадыровым проходим по территории. В разгаре трудовой день. Скотники на тележках подвозят к помещениям корма.

— Переход на отъемный метод выкармливания телят, — продолжает Кадыров начатый ранее разговор, — дал нам такой эффект, которого мы и не ждали. Как-то дружнее, организованнее пошла работа. Яснее обрисовался круг обязанностей у каждого.

Кормодобывание... Вопрос вопросов на любой животноводческой ферме. Ферма колхоза имени Карла Маркса — не исключение. В разработке сезонного плана кормодобычи нынче участвовал весь коллектив.

Впервые в нынешнем году в колхозе начали готовить сенаж. Его наметили заложить 600 тонн — по две с лишним тонны на корову. Контрольные пробы показали: в траншеях добротный, высокопитательный корм.

Комбинированные корма теперь готовят в хозяйстве по своему, разработанному и согласованному с районными специалистами, рецепту. «Фирменный» комбикорм включает 40 процентов ячменя или кукурузного зерна, 50 процентов сенной муки, 10 процентов шрота. По количеству кормовых единиц эта кормосмесь превосходит грубые корма и силос, сенная мука насыщает ее витаминами, а все вместе обеспечивает высокую питательность и вкусовые качества.

Своими силами заготовили и 80 тонн сенной муки. Заблаговременно организовали измельчение грубых кормов. Методом хашара по обочинам дорог и хлопковых карт, вдоль арыков собрали нынче немало янтака, лебеды и других естественных трав. Сам по себе янтак, скажем, — пища даже для скота не слишком изысканная. После же измельчения на «ЭГК-30» в смеси с люцерной получается хороший корм.

Поиск резервов кормодобывания в хозяйстве не прекращается. Спрос с колхозных животноводов с каждым годом растет. Сделанного ими сегодня уже недостаточно, нужно думать о завтрашнем дне.

Ныне на отъемный метод выкармливания молодняка в Каттакурганском районе перешли все хозяйства. Пусть пока не везде этот метод дал столь же убедительные результаты, как в колхозе имени Карла Маркса. Но главное уже ни у кого не вызывает сомнения — каттакурганцы пошли правильным путем подъема эффективности общественного животноводства.

А. БАРАНОВ.

Самаркандская область.

ПО СЛЕДАМ РЕЙДОВЫХ БРИГАД

«Чтобы атака была дружной»

ОПУБЛИКОВАННЫЙ под таким заголовком 7 августа материал рейдовой бригады обсужден бюро Хорезмского обкома КП Узбекистана.

«Бюро обкома, — сообщает секретарь обкома Х. Матрасулов, — приняло постановление, в котором намечены конкретные меры ускорения подготовки к машинной уборке».

«Шпиндель пора расклинить»

МАТЕРИАЛ рейдовой бригады по Андижанской области опубликован под таким заголовком в «Правде Востока» 4 августа.

Как сообщил редакции заведующий сельхозотделом обкома партии Д. Маликов, статья обсуждена на бюро обкома. Приняты меры к устранению указанных недостатков.

В МЕСТНЫХ СОВЕТАХ

Дал слово—сдержи

ТРУДЯЩИЕСЯ Самаркандской области приняли высокие обязательства на первый год девятой пятилетки. Как они держат слово? Об этом шла речь на заседании исполкома областного Совета депутатов трудящихся.

Отмечено, что большинство предприятий с опережением выполняет производственную программу. С начала года сверх задания реализовано промышленных изделий более чем на 18 миллионов рублей. Многие хозяйства значительно увеличили производство продукции растениеводства и животноводства.

Но, как показала проверка, не везде приведены в действие резервы. Двенадцать предприятий не справляются с производственными заданиями. 16 — снизили объем реализации продукции, 24 коллектива не выполнили планы роста производительности труда. Много продукции недодали Койташское рудоуправление, авторемзавод № 3, мебельная фабрика и другие. Предприятия местной промышленности сорвали задание по выпуску 12 видов изделий. Строители медленно осваивают капитальные вложения. Предприятия торговли недореализовали товаров более чем на миллион рублей.

Исполком облсовета обязал городские, районные, кишлачные и поселковые Советы глубоко проанализировать работу каждого предприятия и хозяйства, помочь руководителям устранить недостатки. Областному плановому отделу предложено усилить контроль за ходом выполнения государственных планов и социалистических обязательств.

Культурно ли торгуете?

„ДОБРО пожаловать!» — этими словами встречает посетителей промтоварный магазин колхоза имени Карла Маркса Гузарского района. В просторном светлом помещении размещены отделы тканей, готовой одежды, обуви, галантереи, парфюмерии, телевизоров и радиоприемников. В магазине — самообслуживание: просто, удобно, быстро!

В этом году 15 сельских магазинов Гузара специализированы, 32 — реконструированы. Из 111 предприятий торговли 78 переведены на самообслуживание. Широко применяется открытая выкладка товаров

Значительно увеличился розничный товарооборот. За семь месяцев в районе реализовано на полтора миллиона товаров больше, чем за этот же период прошлого года.

По предложению постоянной комиссии торговли и общественного питания Гузарского райсовета изменен режим работы торговых предприятий. Все магазины теперь работают без выходных дней, а продавцы отдыхают по скользящему графику.

Кашкадарьинский облисполком обобщил опыт кооператоров Гузара и рекомендовал исполкомам городских, районных, поселковых и кишлачных Советов области шире внедрять прогрессивные формы обслуживания на всех предприятиях торговли и общественного питания.

Депутатская группа

НА КРУПНЫХ предприятиях Бекабада созданы депутатские группы. Активно действуют избранники народа на металлургическом заводе. При содействии депутатов ускорено строительство детского комбината, зимнего спортивного зала, чайханы, кафе, благоустроена туристская база на Сыр-Дарье.

Депутатская группа организовала прием тружеников в цехах завода и в махаллях, не оставляет без внимания ни одного наказа и предложения избирателей. Депутаты прокатного цеха остро поставили вопрос о механизации транспортировки заготовок на листопрокатном стане, что позволило высвободить десять подсобных рабочих. На плавильной машине по предложению депутатов установлены специальные подъемные столики. Производительность труда плавильщиков при этом поднялась на 20 процентов. Так посланцы металлургов, объединившиеся в депутатскую группу, усиливают влияние на общественную и производственную жизнь коллектива.

Исполком Бекабадского городского Совета одобрил деятельность депутатской группы металлургического завода.

Школа управления

ФЕРГАНСКИЙ райисполком разработал перспективный план учебы работников советского аппарата, депутатов, активистов. В программе — изучение материалов XXIV съезда КПСС, актуальных проблем советского права, важнейших решений партии и правительства, практики работы Советов.

В школах и на семинарах учатся свыше трехсот человек. Занятия проводятся дифференцированно, с учетом отрасли, специфики работы, выполнения депутатских обязанностей.

Содержательным было первое занятие в школе председателей и секретарей кишлачных и поселковых Советов. Слушатели обменялись мнениями по докладу заместителя председателя райисполкома С. Бектимирзаева «Задачи кишлачных и поселковых Советов района по осуществлению решений XXIV съезда КПСС», ознакомились с опытом руководства Миндонского, Аввальского, Чимионского кишлачных Советов промышленным и сельскохозяйственным производством, народным образованием, здравоохранением, службами быта.

Для тебя, новосел!

В НЫНЕШНЕМ году в хозяйства Голодной степи из других областей республики переселилось 1.609 семей. Среди новоселов — 775 механизаторов и специалистов сельского хозяйства.

Во многих совхозах и колхозах переселенцев тут же трудоустроили, создали им нормальные жилищные и бытовые условия. Сил в хозяйствах прибавилось, они успешнее справляются с полевыми работами.

Однако, как показала проверка, в некоторых целинных хозяйствах, в частности на хозрасчетных участках №№ 10-а, 12, 13, 21, 21-а, 30 Голодностепстроя, часть переселенцев еще не обеспечена квартирами. Руководители бригад, отделений и совхозов не проявили должной заботы и внимания к новоселам, не вникают в их нужды и запросы.

Результаты проверки обсуждены на заседании исполкома Сырдарьинского областного Совета депутатов трудящихся. Намечены меры для расширения жилищного строительства, закрепления кадров в целинных хозяйствах. Начальнику Голодностепстроя Т. Баймирову, руководителям целинных хозяйств предложено немедленно устранить недостатки, обеспечить переселенцев жильем, улучшить торговое и культурно-бытовое обслуживание целинников.

Профориентация подростков

ПРИ Сурхандарьинском облисполкоме создан совет по профессиональной ориентации молодежи. Совет координирует работу, проводимую общественными организациями в целях улучшения трудового воспитания подростков.

На очередном заседании совета обсуждены задачи усиления трудового воспитания молодежи. Отмечалось, что в последнее время профессиональная ориентация школьников заметно улучшилась. Укреплена база политехнического обучения, в большинстве сельских школ ребята учатся водить сельскохозяйственные машины. Возросло количество ученических производственных бригад. Чаще теперь встречаются со школьниками передовики производства, ветераны труда.

Вскрыты и недостатки. Часть выпускников школ подолгу не устраивается на работу, а городские, районные Советы депутатов трудящихся глубоко не изучают причин этого.

Совет разработал рекомендации, которые помогут улучшить профессиональную ориентацию молодежи области.

Малышам

В ДЕНАУСКОМ районе 250 постоянных и сезонных детских садов и яслей. Как лучше организовать их работу, воспитание детей? Обсудив этот вопрос, исполком райсовета принял решение о создании совета по координации деятельности дошкольных и детских учреждений. Активисты изучают состояние воспитательной работы, принимают меры к совершенствованию ее, укреплению садов и яслей кадрами, распространяют опыт лучших коллективов.

По предложению совета райисполком принял решение о передаче под детские сады и ясли ряда общественных зданий. В них разместится около тысячи ребят. На колхозных собраниях обсужден вопрос о расширении детских садов и яслей. Ассигнованы дополнительные средства на строительство новых детских учреждений.

Новости планеты

Сообщают корреспонденты ТАСС, АПН и «Правды Востока»

НАПРЯЖЕННОСТЬ НАРАСТАЕТ

ЛОНДОН, 2 сентября. Два армейских грузовика с английскими солдатами вторглись на территорию Ирландии недалеко от североирландского города Лондондерри спустя несколько часов после того, как премьер-министр Ирландии Джон Линч обвинил английские войска в том, что они 30 раз вторгались на территорию его страны в течение двух последних лет. Линч потребовал, чтобы английское военное командование осуществляло более строгий контроль над действиями своих войск.

Заявление премьер-министра Линча вызвало нескрываемое недовольство и раздражение на Уайтхолле. Ряд газет обрушивается с нападками на Линча за то, что он «потворствует» деятельности «террористов».

Пограничные конфликты на ирландской земле происходят в обстановке усиливающейся напряженности в Ольстере и ширящейся там кампании гражданского неповиновения властям.

В течение истекших суток во время столкновений и перестрелок в Белфасте было ранено два английских солдата. Один солдат умер в госпитале от полученных ранее ран. Взрывами бомб в городе разрушены бензозаправочная станция, склад, здание суда. В графстве Арма взорван полицейский участок, в городе Ньюри — очистительная станция.

«УЛЬТРА» ГОТОВЯТ НОВЫЕ РАСПРАВЫ

ЛОНДОН, 2 сентября. Протестантские «ультра» в Ольстере с благословения Лондона приступают к формированию ударных отрядов для расправ с участниками движения за гражданские права. Вслед за призывами государственного министра внутренних дел Ольстера Тейлора и бывшего министра Крейга о создании «третьей силы» главари «ультра» объявили о созыве 3 сентября секретного сборища для обсуждения «крайне важного вопроса».

Как сообщает печать, на встрече будет рассматриваться вопрос о включении в ударные отряды 10 тысяч молодчиков из распущенных «специальных сил — Б», громивших в свое время католические кварталы.

Почти все из них имеют на руках огнестрельное оружие и ждут лишь сигнала, чтобы приступить к «делу».

Совершенно очевидно, что одной из основных причин планируемого воссоздания «специальных сил — Б» является успех кампании гражданского неповиновения властям, против которой оказались бессильны английские оккупационные войска и которую сейчас хотят сломить с помощью «третьей силы».

Патриоты Лаоса продолжают наносить ощутимые удары по войскам правых сил. Особенно большие потери противник несет в ходе боев в районе Долины Кувшинов — Сиенкуанг. На снимке: отряд партизан из деревни Муонгет (провинция Самнеа) отправляется в разведку.

Фото ВИА.

ОТКАЗ КИТАЙСКИХ ВЛАСТЕЙ

ПЕКИН, 2 сентября. В связи с исполняющейся 3 сентября годовщиной разгрома милитаристской Японии посольство СССР в КНР 25 августа запросило разрешения китайских властей на посещение городов: Харбин, Шэньян, Люйшунь (Порт-Артур), Дальний и Ухань с целью возложения венков к памятникам советских воинов, погибших на китайской территории.

Однако работникам посольства СССР и военного атташата при посольстве было разрешено посетить только один город Ухань и не разрешено посетить другие города, где проходили главные бои за освобождение северо-востока Китая от японских захватчиков и где отдали свои жизни многие советские воины, сражавшиеся за независимость китайского народа, за восстановление мира на земле.

ДЕЛЕГАЦИЯ ИЗ КАМБОДЖИ

1 сентября в Москву по приглашению Советского комитета солидарности стран Азии и Африки с дружеским визитом прибыла делегация Национального единого фронта Камбоджи во главе с членом Политбюро ЦК НЕФК генералом Дуонг Сам Олом.

ТОРЖЕСТВЕННОЕ СОБРАНИЕ В ХАНОЕ

ХАНОЙ, 2 сентября. В честь славных дат — 26-й годовщины победы Августовской революции и 26-летия Демократической Республики Вьетнам — в Ханое состоялось торжественное собрание.

В президиуме собрания находились президент ДРВ Тон Дык Тханг, первый секретарь ЦК ПТВ Ле Зуан, председатель Постоянного комитета Национального собрания ДРВ Чыонг Тинь, другие руководители ПТВ и ДРВ, представители общественности Ханоя.

С докладом, посвященным вопросам внутреннего и международного положения ДРВ и задачам вьетнамского народа в борьбе против агрессии США и в строительстве социализма, выступил член Политбюро ЦК ПТВ, премьер-министр правительства ДРВ Фам Ван Донг.

Он отметил высокий героизм и мужество вьетнамского народа на всех предшествующих этапах революционной борьбы и в нынешний период войны сопротивления против агрессии США. Фам Ван Донг указал на важную роль достижений народа ДРВ под руководством Партии трудящихся Вьетнама в социалистическом строительстве, на выдающееся значение побед, одержанных патриотами Южного Вьетнама.

Фам Ван Донг подчеркнул, что новые предложения из семи пунктов Временного революционного правительства Республики Южный Вьетнам являются разумной и справедливой основой для прекращения Соединенными Штатами агрессивной войны во Вьетнаме, и осудил администрацию Никсона за то, что она до сих пор не дала позитивного ответа на указанную мирную инициативу.

Фам Ван Донг выразил благодарность социалистическим странам, всем братьям и друзьям в мире за поддержку и помощь вьетнамскому народу в борьбе против агрессии США и в строительстве социализма.

В заключение доклада была подчеркнута решимость вьетнамского народа, следуя заветам президента Хо Ши Мина, построить мирный, независимый, единый, демократический и процветающий Вьетнам.

ИНТЕРВЬЮ В. БРАНДТА

БОННН, 2 сентября. Канцлер ФРГ В. Брандт в интервью еженедельнику «Фоpвертс» заявил, что достигнутое на четырехсторонних переговорах по Западному Берлину согласие имеет «большое значение». По его мнению, оно «окажет положительное воздействие на отношения между востоком и западом в Европе». Как отметил Брандт, большое значение для достижения согласия на переговорах четырех держав имели «улучшившиеся отношения» между ФРГ и Советским Союзом.

В связи с мерами Вашингтона по «спасению доллара» канцлер указал, что они вызвали новые «трудности для тех отраслей промышленности» ФРГ, которые экспортируют свою продукцию в США. Эти меры, сказал В. Брандт, отрицательным образом скажутся на мировой торговле.

Канцлер признал, что между странами—участницами «Общего рынка» так и не достигнуто «согласия относительно общей и валютной политики».

КРАТКИЕ СООБЩЕНИЯ

▲ Из Женевы пришло сообщение: правительство Швейцарии приняло решение признать Демократическую Республику Вьетнам.

▲ Первого сентября на территории западногерманской земли Шлезвиг-Гольштейн начались маневры войск НАТО. В них принимают участие механизированные части бундесвера и датской армии, а также оскадрильи боевых самолетов ФРГ, Дании и Бельгии.

▲ По сообщениям из Солсбери, правительство белого меньшинства Южной Родезии внесло на рассмотрение парламента страны расистский законопроект, предоставляющий президенту право объявлять вне закона любую организацию, деятельность которой, по мнению властей, может создать «угрозу государственной безопасности или общественному порядку».

▲ Каждый третий из числа погибших от несчастных случаев в сельском хозяйстве Верхней Австрии — ребенок в возрасте до 7 лет. Основная причина этого — отсутствие детских садов и организованного присмотра за детьми.

СУДЬБА МИХАЭЛЯ НАТАНА

КРУПНЕЙШАЯ газета Южной Индии «Хинду» сообщила, что недавно ливанский патруль задержал на израильской границе двадцатилетнего Михаэля Натана. Почему же индийскую газету заинтересовало это сообщение с берегов далекого Средиземного моря? Дело в том, что Михаэль Натан родился и вырос в независимой Индии. Однако чад сионистской пропаганды, который исходит из израильского консульства в Бомбее и которым зачастую смердят страницы определенных индийских изданий, одурманил и этого молодого индийца еврейского происхождения; он предпочел своей родине пресловутую «землю обетованную».

Но глянцевая обложка израильской действительности, какой ее представлял себе Михаэль, быстро потускнела после того, как юноша очутился в Израиле и испытал на себе прелести израильского «рая».

Натан обратился к властям с просьбой разрешить ему выехать в Индию, однако получил категорический отказ. И вот в одну из августовских ночей он нелегально перешел на территорию Ливана, где и был задержан местной погранохраной. При аресте он заявил пограничникам, что покинул Израиль, чтобы просить содействия индийского посольства в Ливане в репатриации на свою родину — в Индию.

...На днях в Дели проходил симпозиум «Общества друзей Израиля», которое преследует цель оказывать нажим на правительство Индии в пользу дипломатического признания Израиля. Здесь не было недостатка в таких эпитетах сионистскому государству, как «демократическое, социалистическое и светское». Но «друзья Израиля», естественно, предпочли закрыть глаза на судьбы своих соотечественников, поддавшихся пропагандистскому дурману. А окажись Михаэли Натаны на этом симпозиуме, они наверняка наградили бы Израиль совсем другими эпитетами.

В. ТРУБНИКОВ.

Дели.

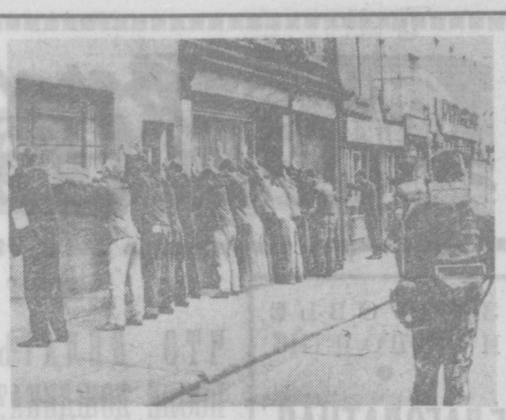

Как явствует из публикуемых на этой странице сообщений, обстановка в Ольстере продолжает оставаться напряженной. Жители протестуют против карательных действий английских войск. На снимке: английские солдаты производят обыск группы жителей Белфаста.

СКРЫВАЮТ ПРАВДУ

ВАШИНГТОН, 2 сентября. Президент Р. Никсон отдал распоряжение министерству обороны и государственному департаменту не предоставлять сенатской комиссии по иностранным делам сведений о размере американской военной помощи иностранным государствам на ближайшие 5 лет.

Распоряжение президента вызвано требованием сенатской комиссии по иностранным делам предоставить ей сведения о размере военной помощи, выделяемой союзникам США. Эта помощь, осложняющая и без того ухудшившееся валютно-финансовое и экономическое положение США, вызвала критику американской общественности.

Пентагон предоставляет военную помощь более чем 30 странам—союзникам США, призванным обеспечивать американские интересы в различных районах мира. Только в нынешнем финансовом году правительство запланировало предоставить иностранным государствам военную помощь на сумму, превышающую два миллиарда долларов, что вызвало серьезную критику в конгрессе.

Председатель сенатской комиссии по иностранным делам У. Фулбрайт, выражая настроения конгрессменов, заявил, что не пропустит в сенате предложение Пентагона о военной помощи, если возглавляемая им комиссия не получит сведений о дальнейших планах поддержки американских «союзников». Однако министр обороны М. Лэйрд категорически отказался предоставить комиссии интересующие ее данные. По мнению газеты «Вашингтон пост», своим решением президент «продемонстрировал твердую поддержку министра обороны Лэйрда».

ЖАРКАЯ ПАРИЖСКАЯ ОСЕНЬ

ЛИСТАЯ ФРАНЦУЗСКИЕ ГАЗЕТЫ

«СЕГОДНЯ вы можете погибнуть...». — С таким мрачным напутствием обратился диктор Парижского радио к двенадцати миллионам французов, которые в конце августа двинулись из мест летнего отдыха домой.

Действуя из лучших побуждений, он заставил их вспомнить, что из-за нарушения правил езды и лихачества на шоссе ежегодно при возвращении из отпусков гибнут сотни людей. Он напомнил им также и о том, что время отдыха скоротечно, и пора уже возвращаться к обыденной жизни с ее проблемами, которые с каждым годом множатся. И это действительно так.

Листаю парижские газеты. Они сообщают, что за первые шесть месяцев этого года цены на товары и продукты подскочили еще на 3,2 процента.

Велико было удивление и огорчение французов, находившихся на отдыхе, когда из Парижа дошло известие о вздорожании платы за коммунальные услуги и за проезд на транспорте. За газ и электричество теперь придется платить на восемь процентов больше, за пользование метро и автобус — на 14, а за поездки на пригородных поездах — на 25 процентов.

«Жизнь, — говорится в заявлении Политбюро Французской компартии, — становится все более трудной для миллионов французов, и в первую очередь для трудящихся со скромным заработком, для пожилых людей, для сотен тысяч безработных». «Все это,— пишет в свою очередь еженедельник «Нувель обсерватер», — вызвало массовый протест».

За несколько дней профсоюзы, несмотря на отпускное время, собрали 200 тысяч подписей под петицией об отмене принятых решений. Требование трудящихся поддержала группа депутатов-коммунистов в Национальном собрании Франции.

Большую тревогу вызвали и принятые Вашингтоном меры, направленные на «оздоровление» экономики США. «После экспорта инфляции США решили экспортировать экономический застой и рост безработицы, — пишет «Монд». — Франции, очевидно, придется принять на себя часть этого удара».

Решения президента Никсона, принятые в разгар летнего отдыха, а также повышение цен во Франции вызвали в августе небывалую политическую активность. Прервал свой отдых президент республики Жорж Помпиду. Состоялось экстренное заседание Политбюро ФКП. Появился в столице и первый секретарь социалистической партии Франсуа Миттеран, выступивший с пространным заявлением.

В этой напряженной обстановке неожиданно прозвучал голос генерального секретаря Национальной федерации независимых республиканцев Мишеля Понятовского. Он выдвинул идею создания некой «фракции центра» в составе независимых республиканцев, центристов и других «умеренных» политиков. Чтобы понять переполох, вызванный планом Понятовского, надо знать, что независимые республиканцы входят в правящую ныне во Франции коалицию, возглавляемую партией ЮДР. Но именно ее участие в своей воображаемой фракции Понятовский счел нежелательным. Положение тем более пикантно, что независимым республиканцам принадлежит несколько министерских портфелей, а их лидер Жискар д'Эстэн возглавляет министерство экономики и финансов. Своеобразный ход конем Понятовского здесь связывают с приближением выборов в Национальное собрание, до которых осталось полтора года.

Указывая на происходящие внутри правящей коалиции трения, «Юманите» пишет, обращаясь к социалистам, что чем скорее будет создан союз левых сил, тем скорее они одержат победу. Однако новое руководство социалистической партии во главе с Миттераном не спешит начать диалог с коммунистами о выработке единой программы борьбы с властью крупного капитала.

Выступая по радио, секретарь ЦК ФКП Ролан Леруа заявил в связи с этим:

«...Нужно, продолжая работу, которую мы проделали совместно с социалистической партией в течение года, углубить изучение важной проблемы будущего страны, дабы заключить соглашение, которое не было бы обычным избирательным альянсом, а было бы соглашением, содержавшим в себе планы фундаментальных демократических реформ в экономической, политической и социальной областях».

...Сейчас, когда Франция находится в преддверии осени, вновь забили ключи политической жизни. И, судя по первым признакам, это — довольно горячие ключи...

Ю. БОЧКАРЕВ.

Париж.

ЗА РЕКЛАМНЫМ БЛЕСКОМ

В ЛИССАБОНЕ недавно закончилась очередная сессия высшего совета так называемого министерства по делам «заморских провинций». На повестке дня (в который раз!) стоял вопрос о переселении португальцев в Анголу, Мозамбик и Гвинею (Бисау). Однако, если в прошлые годы в ведомстве министерства Сильва да Куньи планы подобной акции обсуждались за закрытыми дверями, на этот раз пропагандистская машина Лиссабона заработала на полную мощность. Согласно рекламе переселенцам отныне создаются особые условия и предоставляются различные льготы. Им, мол, выдадут специальные денежные суммы на переезд и устройство, окажут содействие в строительстве жилья и снабдят всем необходимым на первое время.

В Лиссабоне объясняют стремление заселить заморские территории желанием избежать «перенаселенности» Португалии. Однако за этими словами скрывается нынешняя программа «мирной» колонизации африканских владений.

Кто же по планам португальских колонизаторов должен поселиться в колониальных деревнях? В прошлые годы программа была рассчитана на отслуживших свой срок в Африке португальских солдат. Но даже среди бывших вояк сегодня почти не находится желающих «осваивать» новые земли к югу от реки Замбези. Теперь власти пытаются завербовать туда население страны, но, несмотря на посулы, безуспешно. Об этом свидетельствует американская газета «Нью-Йорк таймс», отмечавшая, что «если процесс ассимиляции африканцев Анголы, Мозамбика и Гвинеи (Бисау) будет проходить нынешними темпами, то Лиссабону понадобится более сотни лет, чтобы осуществить свою мечту».

Португальские пропагандисты объясняют неудачу плана «освоения» якобы нежеланием молодежи заниматься фермерским трудом. На самом же деле поселенцы, соблазненные обещаниями, попадают в очень трудную обстановку. Им предоставляются земли, отобранные у коренных жителей. Тем самым колонизаторы ставят переселенцев в положение захватчиков. Сейчас многие колонисты понимают, какую роль отводит им Лиссабон. И постепенно все большее число их ретируется в метрополию. Процесс обратного переселения таким образом находится в прямой зависимости от успешных боевых операций патриотических сил в этих странах.

В Лиссабоне решились ныне в добавление к своим планам «поощрять» въезд некоторой части африканцев в Португалию. Прибегая к подобному методу «приобщения заморских провинций» к метрополии, власти пытаются сегодня доказать, что они, дескать, проявляют заботу и об африканцах. Именно этим и объясняют сторонники Марселу Каэтану свое намерение проложить для африканцев из колоний дорогу в метрополию.

Однако за внешне эффективным решением кроется все та же колонизаторская сущность. Оказывается, для африканцев въезд в Португалию будет открыт только для того, чтобы они смогли там выполнять самую черную и тяжелую работу в сельском хозяйстве. Все же остальное для них по-прежнему будет под запретом. А это не что иное, как «ввоз» дешевой рабочей силы. Хотя инициаторам этой идеи хорошо известно, что за последние годы из Португалии с девятимиллионным населением выехало в поисках заработка около 500.000 человек. Вот почему трудности в этой области будут возрастать, и вряд ли задуманная акция даст желательный результат.

Ф. ФЕЙХОО.

Экстремистам из Тель-Авива уже мало неограниченной военной помощи США. Они домогаются, чтобы США в районе Ближнего Востока взяли на себя ту же роль, которую они играют в Юго-Восточной Азии.

(Из газет).

Американская пушка, тель-авивская мушка.

Рис. Н. ЛЕУШИНА.

„А ДЫШАТЬ ВСЕ РАВНО ПРИХОДИТСЯ"

МЕЖДУНАРОДНЫЙ КОММЕНТАРИЙ

ТЕЛЕГРАММА агентства ЮПИ из Нью-Йорка. В ней говорится, что «всего за несколько дней до сенсационного появления Никсона на телевизионном экране институт Харриса провел опрос общественного мнения, и 73 процента американцев высказали твердое убеждение, что президент Никсон не сможет «поддерживать здоровую экономику».

Комментирует это сообщение собственный корреспондент агентства печати «Новости» в Нью-Йорке Генрих Боровик.

ВО ВТОРОЙ половине дня в середине августа в Нью-Йорке сумасшедше жарко. Во второй половине дня любой половины любого месяца в Нью-Йорке душно. И даже официальные сообщения «отдела воздушных ресурсов» (есть такой при городском муниципалитете): «воздух — приемлем», — не освежают, тем более, что выбора нет: когда воздух объявляют «неприемлемым», дышать все равно приходится.

Впрочем, человек, как известно, — существо удивительное: его способности приспосабливаться нет границ, и подрастающие нью-йоркские дети, делая свои первые рисунки, не колеблясь, закрашивают небо не голубым, а коричневым карандашом. И никого не удивляет, что традиционное социальное деление американцев на «белые воротнички» и «голубые воротнички» во второй половине дня теряет всякий смысл по причине полного одноцветия всех воротничков.

Однако «воротнички» обнаруживают свои социальные признаки в первозданной чистоте, как только разговор заходит о чем-то более существенном, чем объявления «отдела воздушных ресурсов», например, — об экономических мерах администрации Никсона.

О том, что с экономикой неладно, и очень неладно, знали все. Для того, чтобы заметить еженедельное повышение цен на продукты, не надо быть экономистом. Для того, чтобы почувствовать, как уменьшается вес кругленького доллара в кармане, не требуется гарвардского образования.

Экономический совет при президенте провел свой опрос общественного мнения среди бизнесменов, и на стол перед Никсоном были положены еще более тревожные результаты: только 27 процентов считают Никсона первым в числе кандидатов в президенты на следующий срок.

Некоторые американские обозреватели утверждают, что не только плачевное состояние экономики (принимать срочные меры, как они считают, надо было гораздо раньше, так как инфляция, безработица и другие грозовые признаки нарастают давно), но и боязнь Никсона, что американский бизнес заставит его оказаться первым президентом за 40 лет — после Герберта Гувера, которого не выдвинут на второй срок, принудила Никсона принимать сверхсрочные меры, получившие во всем мире название «шоковой терапии».

Первый шок прошел. Что же об этих мерах думают американцы сейчас?

О, цвет «воротничков» при оценке никсоновской политики бросается в глаза, даже если вы говорите со своим собеседником по телефону.

Вот одно из интервью.

Банкир, просивший не называть его имени в газете,— далеко не из самых крупных, но вполне солидный. «Это правильная программа для любого человека, который делает в год больше 100 тысяч долларов, — говорит он о мерах Никсона. — Замораживание для нас не имеет значения. 90 дней никак не повлияют на наш кошелек и не изменят жизненного уровня. И наша компания будет продолжать делать деньги так же, как и раньше. Честно говоря, по-моему, вы интервьюируете не того человека, который вам нужен...».

Что ж, поищем другого, с другим цветом воротничка.

На Шестой авеню возводится небоскреб. Дин Макферсон — строитель. Пластиковая каска — непременный атрибут строительных рабочих, ей они обязаны прозвищем «твердоголовые». Для него меры, предпринятые Никсоном, значат не очень много. Он объясняет так: «По нашему контракту следующее повышение зарплаты — не скоро. Так что эти девяносто дней меня лично не беспокоят. Но вот если он попробует заморозить зарплату, когда придет время ее нам повышать...». И он угрожающе повышает голос, так и не закончивая фразы. Профсоюз строительных рабочих — один из самых реакционных, по существу, частовый профсоюз, и строительные рабочие — самые высокооплачиваемые среди «голубых воротничков».

— А как же другие, — спрашиваю я, — которым следовало повышение именно сейчас, в эти 90 дней?

— Ну, я им не завидую, — улыбается Макферсон. — Это уж их дело.

— Нет, видно, прозвище «твердоголовые» происходит не только от пластиковой каски на голове. Впрочем, Макферсон разговорился и добавил:

— Честно говоря, это, конечно, трюк. То, что зарплату никому не повысят, — это уж будьте спокойны. В этом хозяин заинтересован побольше Никсона. Но вот откуда у правительства аппарат, чтобы следить за ценами или за доходами? Нет такого аппарата! На углу, где я живу, — супермаркет. Что у меня — переписаны их цены? Ведь нет! На масло, сказала мне жена, сегодня цена выше, чем была раньше. Ну что я, пойду к хозяину скандалить? А он мне скажет: «Да, выше, но я поднял ее до замораживания». Два цента здесь, десять там — набежит приличная сумма. Уж будьте спокойны, хозяева эти девяносто дней постараются использовать вовсю!..

Реакция продавца продовольственного магазина Сэма Гогерта:

«Они говорят — надо поднатужиться, надо жертвовать. Ну хорошо, предположим, я готов жертвовать. Хотите, чтобы я меньше ел? Ладно, много есть вредно. Хотите, чтобы я ходил пешком, потому что метро будет стоить не тридцать цент в, а пятьдесят? Пожалуйста. Ходить — полезно. Только скажите мне — ради чего я должен жертвовать? Чтобы мне лучше жилось? Но ведь этого не будет. В моем квартале было процентов тридцать безработных. А сейчас — половина И все здоровые люди. Нет работы! Дома стоят полуразрушенные, грязь кругом, крысы Да начните крыс уничтожать — сразу тысячи людей займете круглые сутки на несколько лет. Только ведь этого не будет! Крыс не уничтожат, дом мой не отремонтируют, а квартплату повысят. Значит опять хозяин выиграет. Так пусть скажут мне — ради чего жертвовать?..».

Нет, все-таки даже сквозь нью-йоркскую копоть цвет воротничков виден, отлично виден. И особенно четко — после последних экономических мер администрации Никсона, мер антирабочих, антинародных, в интересах монополий.

ГОСТЬ САМАРКАНДА

САМАРКАНД, 2 сентября. (По телефону от общ. корр.). Господин Мортоно — председатель индонезийского объединения «Косторо» — посетил Самарканд. Он был гостем местных кооператоров. Представитель далекой страны ознакомился с работой одного из райпотребсоюзов, побывал в кооперативных магазинах. Индонезиец высоко оценил деятельность узбекских кооператоров.

В. ИВАНОВ.

Страница № 7 (76)

ОТДОХНУЛИ!

ТЫСЯЧИ школьников узбекской столицы возвратились с летнего отдыха и приступили к занятиям.

В пионерских здравницах Ташкентского облсовпрофа провели свои каникулы свыше 80 тысяч детей рабочих и служащих. Нынешним летом были открыты 75 загородных, 14 городских, 14 военно-спортивных и три оздоровительных лагеря. Сотни ребят поправили свое здоровье в новом межколхозном лагере имени Мустафы Чачи в Аккурганском районе и в «Механизаторе» треста «Строймеханизация» Главташкентстроя.

А. ЗАНИ.

ЗДОРОВЬЕ И ДОЛГОЛЕТИЕ

БЛАГОДАТНАЯ ТИШИНА

ЗВУК как острый, вредный раздражитель известен давно. Выдающийся психиатр В. М. Бехтерев еще в 1911—1915 гг. наблюдал, что громкая музыка вызывала у иных людей припадки, напоминавшие эпилептические — с судорогами и потерей сознания.

Нынешняя техническая революция ускорила ритм жизни, увеличила скорость транспорта, повысила мощность различных коммунально-бытовых приборов. Все эти ускорения часто сопровождаются сильным шумом. А он не всегда безвреден, при хроническом воздействии снижает работоспособность, порождает головные боли, головокружения, повышенную раздражительность, снижает остроту слуха; многие рабочие жалуются на ослабление памяти, подавленность, апатию, замедленность движений. Английские исследователи подсчитали, что на особо шумных современных производствах каждый четвертый рабочий и каждая третья работница страдают неврозом. В районе парижского аэропорта Орли, где не умолкает грохот турбореактивных самолетов, фармацевты продают жителям в семь раз больше лекарств, чем в других пригородах того же Парижа.

Интенсивность различных шумов измеряется децибелами: например, громкий автомобильный сигнал—это 100 децибел, шум трамвая — 70—80 децибел, громкая музыка по радио — 70 децибел. Под влиянием звука силой в 85—130 децибел, как показали исследования, проводимые в Институте мозга Академии медицинских наук СССР, у подопытных животных изменяется ритм сердца и дыхания, повышается артериальное давление, в крови уменьшается число эритроцитов, нарастает содержание холестерина и сахара. Под многократным воздействием сильного звукового раздражителя многие животные становились агрессивными, беспокойными, у них снижался половой инстинкт, уменьшался вес.

Нельзя, конечно, непосредственно переносить на человека результаты экспериментов; обобщения приходится делать с большой осторожностью. Но ведь и наблюдения над людьми дают все основания считать, что причиной многих сдвигов в состоянии здоровья и болезней нередко становится звуковой раздражитель.

В Советском Союзе, где основное внимание уделяется профилактике, врачи устанавливают предельно допустимые нормы шума для разных производств, на транспорте, в быту, и эти гигиенические нормы обретают силу закона. Но одними директивами нельзя, конечно, обеспечить всюду желанную тишину, это дело общее, оно зависит от нас всех. Когда домой после работы возвращается усталый человек, ему необходим покой, излишняя звуковая нагрузка только усиливает усталость и может повести к переутомлению.

Будем же, не стесняясь, напоминать друг другу: тише, товарищи, здоровье требует благодатной тишины! И еще решительнее призывать к порядку злостных нарушителей нашего покоя.

Г. КРИВИЦКАЯ.
Кандидат медицинских наук.

В. ДАНЬКО

ЧТО ДЕЛАТЬ ПОСЛЕ ДОЖДИКА?

— Что делать после дождика!
— По лужицам скакать!
— Что делать после дождика!
— Кораблики пускать!
— Что делать после дождика!
— На радуге качаться!
— Что делать после дождика!
— Да просто улыбаться!

Живописны уголки «мраморных гор» в районе Большого Чимгана. Они привлекают сотни туристов из Узбекистана и других республик. Частые гости «мраморных гор» — ташкентцы. На снимке: туристы из проектного института «Узгипроводхлопок» в походе.

Фото В. ПЕЛЕНОВИЧА. (УзТАГ).

РЕБЕНОК СТАЛ УЧЕНИКОМ

СОВЕТЫ ПЕДАГОГА

ИТАК, ваш ребенок надел ученическую форму. Он стал школьником. Когда вы видите его с портфелем в руке или ранцем за спиной, думаете: вот и вырос сын, стал совсем-совсем большой. Не спешите с заключением. Первоклассник сложен, как сложна и противоречива та жизненная ситуация, в которой он должен сориентироваться, а потом со временем к ней привыкнуть.

Медленно, не гладко, с отступлениями, а иногда и срывами идет вчерашний дошкольник к тому моменту, когда он превратится в настоящего ученика. И родители ни в коем случае не должны резко порывать со всеми сложившимися у ребенка привычками, играми, привязанностями. Нужно очень терпеливо помогать первокласснику войти в русло новой жизни.

— Ну, что ты с куклами все играешь? Ведь ты теперь школьница. Лучше садись за уроки.

— Оставь котенка. Все бы тебе забавляться. Лучше книгу почитай! — покрикивают родители на детей, не понимая той простой истины, что ребенку, как питье и еда, нужна игра. Игра всякая. В том числе и в куклы. Ведь для него они — друзья детства, почти живые существа. А с друзьями вот так сразу расставаться трудно!

Сами того не замечая, мы требуем от ребенка, чтобы он вел себя, как большой, и все время сталкиваемся с тем, что он поступает, как маленький. Привычное, давно сложившееся, такое приятное и вольготное житье тянет его с неодолимой силой. И отрывать его вот так сразу от сложившихся привычек нельзя. Вот почему ученики даже более старших, чем первый, классов немало времени проводят за игрой.

Одна из трудностей для ребенка и родителей — наиболее безболезненно войти в новый распорядок дня, новый жизненный ритм. Как важно, чтобы у ребенка были строго определенные часы для всех видов его деятельности до и после школы. И при этом не следует забывать ни о пребывании на воздухе, ни о свободной игре, ни о посильных трудовых обязанностях.

Первоклассник должен уметь что-то делать и не только для себя, но и для всей семьи. Он может поливать цветы, покупать хлеб и молоко, накрывать на стол и т. п.

Вот как примерно может выглядеть режим дня первоклассника, если начало школьных занятий в 8 часов 30 минут.

Пробуждение	— 7 часов 00 минут
Утренняя гимнастика, обтирание, умывание, уборка постели	— 7.00—7.30
Завтрак	— 7.30—7.50
Дорога в школу	— 7.50—8.20
Учебные занятия в школе	— 8.20—12.30
Дорога из школы домой	— 12.30—13.00
Послеобеденный сон или отдых	— 13.30—14.30
Пребывание на воздухе	— 14.30—16.00
Приготовление уроков, уборка книг и рабочего места	— 16.00—17.00
Пребывание на воздухе	— 17.00—19.00
Ужин и свободные занятия	— 19.00—20.30
Приготовление ко сну	— 20.30—21.00
Сон	— 21.00—7.00

Трудность не меньшей значимости, чем «вживание в режим», заключается в том, чтобы научить ребенка учиться. Для этого необходимо помочь ему в учении, помочь в организации самоконтроля. Прежде всего, помогая детям, родители должны помнить, что **главное — это привить ребенку самостоятельность, как черту характера.**

Помощь первокласснику нужно оказывать не в форме подсказки, а наталкивая его на выполнение необходимых действий, путем показа пути, по которому ему надо идти. Первоклассник должен учиться сам, готовить свое рабочее место к занятиям, выполнять задания и проверять их. Вы заметили ошибку в работе сына, обратитесь к нему с вопросом: «Нет ли у тебя ошибок?». И если ребенок проявил беспомощность, можете добавить: «В третьей строке есть ошибка, ищи ее». Или: «В примере 2-го столбика есть ошибка, найди ее и исправь». Вот такое отношение к учебной работе воспитывает в малыше самостоятельность, внимание.

Одни дети бывают неусидчивы, другие слишком медлительны. Это мешает учебе. В этом случае хорошим помощником могут быть обыкновенные часы, которые приучают ребенка к самоконтролю. Не нужно подгонять особо медлительного или бранить торопыгу. Поставьте перед ним часы и скажите: это дело требует столько-то времени. Сделай его точно в срок, не раньше и не позже. При этом вначале надо брать дела небольшие—на 5, 10, 15 минут.

Первоклассники, как и дошкольники, как правило, очень любят, чтобы им читали. Потому что сами они еще не умеют читать так, чтобы не разрушалось все очарование произведения. Одна первоклассница рассказала:

«Очень люблю, когда мне читают сказки и разные веселые истории. А самой читать неинтересно: пока одно разберешь, другие слова все забудешь. Нет, самой читать совсем неинтересно!».

Те родители, которые упорно не понимают этого и не находят времени, чтобы почитать ребенку, разрушают любовь к книге. Сделать первоклассника книгоюбом можно разумным подходом, но не принуждением.

Учить ребенка учиться — это значит выработать у него интерес и потребность к знаниям, развить любознательность.

Если же в семье добросовестное отношение к учебным занятиям основано на тщеславии или страхе перед наказанием — это грубейшая ошибка, в результате которой могут заглушиться многие добрые начала в характере ребенка.

Очень хорошо, если родители добрым словом будут поощрять сдвиги детей в учении, даже если они незначительны. Сегодня сын написал не совсем красиво, но значительно лучше, чем вчера, и нужно его похвалить, сказав при этом, что он может написать еще лучше, если постарается. **Ребенок должен чувствовать сдвиги, иначе теряется интерес к учебе.** «Не хочется красиво писать, — жалуется Рустам.— Все равно мама не похвалит. Вчера как красиво написал, а она ругается: «Опять пятерку не получишь. Ничего ты не умеешь и не хочешь уметь».

В понятие «учить учиться» входит также воспитание правильного отношения к учителю и одноклассникам. Многие родители крайне несерьезно относятся к первым октябрятским поручениям маленького школьника. Сын получил поручение. Спросите его, как он справился с порученным делом, что-то посоветуйте, порадуйтесь вместе с ним, а через какое-то время снова вернитесь к этой теме, чтобы поддержать его интерес или просто напомнить об обязанностях, о которых дети просто забывают.

Как часто приходится наблюдать, что ребенок, мечтавший о школе, стремившийся скорее стать учеником, через две-три недели охладевает к учению, начинает тяготиться им, отлынивать от занятий.

— Давай вернемся в детский сад!

— У меня болит голова. Можно я не пойду сегодня в школу?

Обычно это результат непомерной, совершенно ненужной родительской строгости, которая проявляется по-разному. Например, родитель заставляет ребенка по нескольку раз переписывать заданное, добиваясь чистоты письма, или подолгу читать. Они не учитывают того, что формирование кисти ребенка заканчивается лишь к двенадцати годам и у первоклассника рука от долгого письма очень устает. Выполнение письменных работ поэтому надо чередовать с чтением, избегая при этом продолжительных однообразных занятий.

Иногда нежелание идти в школу вызывается обидой на учителя, который поставил не ту оценку, которую хотелось бы получить первокласснику.

Как правило, все первоклассники любят своего учителя и ставят его авторитет иногда даже выше родительского. Но при всем этом могут говорить и о несправедливости учителя. Причина таких жалоб прежде всего кроется в том, что ребенок еще не усвоил правил школьной жизни, у него не выработано критическое отношение к себе, к результатам своего труда. Помните об этом и старайтесь спокойно пояснить ему, в чем он неправ, какую ошибку допустил. Хорошо, если с детских лет человек усвоит прекрасное изящное правило: если получился какой-либо конфликт или даже простое недоразумение, следует прежде всего задать себе вопрос: «В чем я был неправ? Все ли я сделал по совести?». Это правило поможет ребенку жить, позволит избежать многих необоснованных обид, вызовет к себе у окружающих людей доброжелательное отношение.

Надо попробовать отыскать и свои ошибки, которые, быть может, повлияли на поведение ребенка. Может быть, вы проявили недовольство по поводу выставленных учителем отметок, как-то нелестно высказались в адрес учителя. Дети же очень чутки. Конечно, и учитель, как всякий человек, может ошибиться. Но родители не должны заострять на этих ошибках внимание детей, а помочь учителю избежать их повторения.

Наш добрый совет родителям: если хотите, чтобы ваши дети хорошо учились и выросли настоящими людьми, постоянно изучайте трудности, возникающие на пути ребенка, и умело, без надрыва, но и без ненужного облегчения учите преодолевать их, оказывая разумную помощь. Держите в поле зрения не только учебные успехи школьника, но и его разностороннее развитие, воспитание нравственных качеств, чувств коллективизма, патриотизма, гражданственности.

Э. НИКОЛАЕВА.
Научный сотрудник Узбекского научно-исследовательского института педагогических наук.

БЛЮДА ИЗ БАКЛАЖАНОВ

ПРИЯТНОГО АППЕТИТА!

В ДОМАШНИХ условиях из баклажанов можно приготовить самые разнообразные, вкусные и питательные блюда.

БАКЛАЖАНЫ ЖАРЕНЫЕ готовят из свежих плодов. Для этого надо срезать концы, ошпарить баклажаны, нарезать ломтиками, посолить и, обваляв в муке, обжарить в растительном масле.

Отдельно обжарить мелко нарезанный репчатый лук.

Баклажаны и лук слоями уложить в глубокую сковородку, добавить томат-пюре и прокипятить.

На два баклажана: 2 головки лука, 3 столовые ложки муки, четверть стакана томата-пюре и 4 столовые ложки масла.

ИКРА ИЗ БАКЛАЖАНОВ. Баклажаны пекут в духовке. Когда они станут мягкими, а кожура приобретет темно-коричневую окраску, их очищают от кожуры и пропускают через мясорубку. Солят и перчат по вкусу.

Затем натирают на терке луковицу, мелко рубят 2—3 помидора, сняв с них кожуру. Все хорошо перемешивают и прибавляют 1—1,5 столовой ложки растительного масла.

МЕРИДИАНАМИ СПОРТА

МИНСК. Седьмую партию полуфинального матча претенденток на первенство мира по шахматам между А. Кушнир и Т. Зиновьевой выиграла Кушнир. Счет 4,5:2,5 в ее пользу.

БУДАПЕШТ. В международных соревнованиях по современному пятиборью на Кубок венгерского спортивного общества «Чепель» победу одержал спортсмен из Мальчика Виктор Силяхин — 5.110 очков. А ташкентец Владимир Киселев был первым среди юниоров — 4.550 очков.

ГААГА. В полуфинальном матче претенденток на мировую шахматную корону, где встречаются Н. Александрия—М. Лазаревич (Югославия), после восьми партий ведет советская спортсменка. Счет 4,5:3,5 в ее пользу. Седьмую партию Александрия выиграла, а восьмую проиграла.

МОСКВА. Первый финальный матч на Кубок европейских чемпионов по хоккею между ЦСКА и чехословацкой командой «Дукла» (Ингла) закончился победой московских армейцев — 7:0.

МИЛАН. Здесь состоялся посвященный Льву Яшину футбольный матч «сборной мира» (ветераны) с командой бывших итальянских «звезд». За сборную мира выступали известные мастера кожаного мяча — Яшин, бразильцы Гаринча, Тогсао, Де Сельва, испанец Хенто, португальцы Колуна и Виргилио, англичанин Коэн, австрийцы Оцвирк, Коллер, шотландец Баксгер и другие. Матч был очень интересным, зрители наградили Яшина аплодисментами, капитан футбольной сборной Италии Фаветти вручил ему свою золотую медаль. Победу одержали итальянцы — 4:2.

ВАША ПОЛЕЗНО ЗНАТЬ

«ЗЕЛЕНАЯ АПТЕКА»

НА огурцах появилась тля, на капусте — колонии прожорливых гусениц, дождем осыпаются с яблони пожелтевшие листья — это похозяйничали тоже тли, но другого вида.

Вы, конечно, встревожились: как же спасти урожай? В магазине с вывеской «Хозтовары» вам скажут: «Ядов не держим». Сосед-агроном налил бы вам бутылочку рогора или антио, но химикаты эти применять вручную запрещает санитарный надзор. Как же быть?

Остается одно: прибегнуть к помощи «зеленой аптеки», которая у вас буквально под боком, но только вы ее не замечаете.

Вот первый рецепт: возьмите четыре 50-граммовые пачки махорки или 200 граммов табачной пыли, залейте тремя литрами воды. Выдержите эту смесь в течение суток, затем кипятите два часа. Добавьте 50 граммов хозяйственного мыла, предварительно наструженного. Отвар процедите и вылейте в ведро воды. Это будет смертоносное и мгновенно действующее средство против любого вида тлей, обитающих на надземных органах растений, и даже против младших возрастов гусениц бабочки капустной белянки, которые именно в эти дни особо вредоносны. Имейте в виду, что ваш самодеятельный химикат является ядом контактного действия: он будет эффективен лишь в том случае, если им будет смочена поверхность тела вредителя.

Мне еще не приходилось наблюдать, чтобы листья и стебли помидоров повреждались гусеницами каких-либо дневных бабочек. Это не случайно: сок помидорных растений является для них ядом.

Урожай помидоров сейчас почти на исходе. Поэтому ботву не выбрасывайте, а порубите ее мелко, засыпьте в ведро, залейте доверху водой и кипятите не менее чем полчаса. Каждые 2 литра полученного отвара надо разбавить 10 литрами воды, добавить 40 граммов мыла, и это будет смертоносный препарат против гусениц младших возрастов не только дневных бабочек, но и совок. И этот препарат обладает только контактным действием.

В народной медицине в качестве обеззараживающего и даже косметического средства издавна применялся сок растений календулы. Его народное название «ноготки». Золотисто-желтые цветы календулы можно увидеть во многих садах.

Но главное — не в этом.

...Известно, что цветы для Голландии — валюта. По производству роз и тюльпанов эта мини-держава занимает первое место в мире.

И вот повсеместно на голландской земле розарии начали вянуть: оказалось, что на них напал хотя и мелкий, но очень вредный червь — нематода, враг не только розовых кустов, а и овощных растений и картофеля.

Применение химических средств городские власти не разрешили (большинство розарнев было расположено в городах). Тогда агрономы рекомендовали высадить в зараженных нематодами розариях календулу. Не больше пяти лет прошло, и нематода пропала — будто ее и не было.

«Ноготки» — враг не только одним нематодам, а поэтому культивируйте эти нетребовательные цветы на своем огороде — и кроме пользы от этого не будет ничего.

Таким же действием обладают бархатцы (их научное название — тагетес), тоже нетребовательные и повсеместно встречающиеся у нас цветочные растения.

Полынь, ромашка, настурция — это растения, настой которых может быть использован в борьбе с вредителями сада и огорода.

И. СКВОРЦОВ.
Агроном.

Большим спросом пользуются сувенирные керамические игрушки, выполненные народным мастером Хамро Рахимовой, проживающей в селении Уба Вабкентского района. Как талантливая, самобытная мастерица она принята в члены Союза художников СССР. На снимке: Хамро Рахимова со своими изделиями.

Фото В. СИРОТКИНА.

ПОГОДА

Сегодня днем по ККАССР, Хорезмской и Бухарской областям ожидается переменная облачность, без осадков. По остальной территории — ясно. Ветер юго-восточный, 5—10 метров в секунду. Температура 33—38 градусов.

В Ташкенте — ясно. Ветер юго-восточный, 3—7 метров в секунду. Температура 35—37 градусов.

Зам. редактора И. К. КОСТИКОВ.

ПОКАЗЫВАЕТ И ГОВОРИТ ТАШКЕНТ

4 СУББОТА

ТЕЛЕВИДЕНИЕ

ПЕРВАЯ ПРОГРАММА. Ташкент. 9.50 Программа. На узбекском языке: 9.55 «Здесь жил Гайдар». 10.20 «В созвездии дружбы». Москва. 10.55 Программа. 11.00 Новости. 11.05 «Пожарная команда». Мультфильм. 11.30 «Песни России». 12.15 «Новый город Ташкент». 12.45 Эстрадный концерт. 13.15 «Путешествие в сказку». 13.45 «Поиск». Ташкент. 16.55 Программа. На узбекском языке: 17.00 «Кто как провел лето». 17.30 Информационная программа (на русском языке). 17.40 «Нежность». Художественный фильм. 18.55 «Наш современник». 19.05 Информационная программа. 19.20 «Народные таланты». Кабулджан Юсупов. Москва. 20.00 Концерт народного ансамбля песни и танца «Сибирячок». 20.30 «Страх». Премьера телевизионного спектакля. Часть 1-я. 22.00 «Время». 22.30 «Поет Муслим Магомаев». 23.40 Документальный фильм. 24.00 «Федра». Телефильм. ВТОРАЯ ПРОГРАММА. Ташкент. На узбекском языке: 20.00 «Из цикла народного творчества». Гуруглы и Базирган. Часть 1-я. 20.30 «На берегу реки Нил». 20.40 «Из цикла народного творчества». Гуруглы и Базирган. Часть 2-я. 21.15 Выступление коллектива художественной самодеятельности участников «Ковун сайли» в Москве. 22.00 «Перекресток». Художественный фильм. ТРЕТЬЯ ПРОГРАММА. 18.40 — Душанбе.

Радио

ПЕРВАЯ ПРОГРАММА. 6.15 Концерт. 8.25 Концерт народных талантов. 9.30 Играют музыканты ансамбля «Бахор». 10.30 Концерт мастеров искусств Узбекистана. 11.15 «Гульшан». 12.15 По заявкам радиослушателей. 13.30 Поют К. Коток и И. Скобцов. 15.10 Обзор «Правды» (узб.). 15.20 «Фан ва турмуш» (узб.). 16.10 «Что такое макам». 17.20 Уйгурская музыка. 17.50 «Трибуна партийного работника» (узб.). 18.00 Концерт для целинников. 18.40 Спорт (узб.). 19.20 Выступают артисты областных театров. 20.00 «Каршинский дневник» (рус.). 20.30 «Сельский радиоклуб». 21.00 Москва. «Человек и закон». 21.30 Концерт-отдых. 22.15 «Жизнь в искусстве». Концерт-очерк о Г. Рахимовой. 23.10 Ю. Раджаби, Г. Мушель, К. Яшен. Монтаж музыкальной драмы «Фархад и Ширин».

СЛУЖБА СПРАВКИ

ТАШКЕНТСКИЙ ЗАВОД «ЭТАЛОН» ДОВОДИТ ДО СВЕДЕНИЯ ВСЕХ РУКОВОДИТЕЛЕЙ МИНИСТЕРСТВ, ВЕДОМСТВ, ПРОМЫШЛЕННЫХ ПРЕДПРИЯТИЙ, ОРГАНИЗАЦИЙ, КОЛХОЗОВ, СОВХОЗОВ И ВСЕХ МЕТРОЛОГИЧЕСКИХ СЛУЖБ,

что на основании положения о государственной поверке, техническом надзоре и ремонте

ЗАВОД ПРОИЗВОДИТ ЗАКЛЮЧЕНИЕ ДОГОВОРОВ НА 1972 ГОД НА ТЕХНИЧЕСКИЙ НАДЗОР И РЕМОНТ ПРИБОРОВ:

весоизмерительных, электроизмерительных, теплотехнических—всех типов; радиоизмерительных, механических, давления, бензораздаточных колонок.

Срок заключения договоров — до 1 января 1972 года.

Договоры можно заключать по нижеперечисленным адресам завода и его филиалов, а также по заявкам-вызовам представителей завода на месте:

г. Ташкент, ул. Губкина, 1 «а», телефон 66-02-11;
г. Андижан, ул. Базарная, 4, телефон 28-93;
г. Фергана, ул. Базарная, 51, телефон 4-41-12;
г. Самарканд, п/о 1, телефон 3-25-66;
г. Бухара, ул. Кирова, 39, телефон 4-23-09;
г. Нукус, ул. Рахимова, 11, телефон 34-68;
г. Наманган, Зерабулакская весовая мастерская;
г. Ургенч, ул. Навои, 1.

ВАС ПРИГЛАШАЮТ

ТЕАТРЫ

ПАРК КУЛЬТУРЫ И ОТДЫХА им. М. ГОРЬКОГО (летний театр) — гастроли артистов Одессы.

КИНО

Зимние

Романтический преследователь: «ВОСТОК», «МОСКВА» (по четным часам), «СПУТНИК», «ДРУЖБА» (днем и вечером); Семь братьев Черни: «ЧАЙКА», «50 ЛЕТ ТАШСОВЕТА» (по четным часам, днем и вечером); Нечаянная любовь: «25 ЛЕТ УЗБЕКИСТАНА» (по нечетным часам, днем и вечером); Дорога на Рюбецаль (по четным часам), Небо над головой (по нечетным часам): «30 ЛЕТ КОМСОМОЛА» (днем и вечером).

Летние

Леди Гамильтон: «РАКЕТА»; Большая прогулка (2 серии): им. ТЕЛЬМАНА; Дорога на Рюбецаль: «ФЕСТИВАЛЬ»; Замок обреченных: «ХИВА».

ГОСУДАРСТВЕННЫЙ АКАДЕМИЧЕСКИЙ БОЛЬШОЙ ТЕАТР ИМЕНИ А. НАВОИ

4 сентября

ОТКРЫТИЕ СЕЗОНА 1971-72 ГОДА

ДИЛОРОМ

(опера в 4-х действиях)

УЧАСТВУЮТ: народные артисты СССР: С. КАБУЛОВА, Г. ИЗМАЙЛОВА; народные артисты Узбекской ССР: С. ЯРАШЕВ, Дж. НИЗАМХОДЖАЕВ, Н. ХОШИМОВ, Н. ЮСУПОВА; заслуженный артист Узбекской ССР С. БЕНЬЯМИНОВ.

Дирижер — народный артист СССР М. АШРАФИ.

Начало в 7 ч. 30 м. вечера.

Билеты продаются.

УЗБЕККОНЦЕРТ

ПАРК КУЛЬТУРЫ И ОТДЫХА ИМЕНИ М. ГОРЬКОГО (летний театр)

3, 4, 5 сентября в 8 ч. 30 м. вечера

У НАС В ГОСТЯХ ОДЕССИТЫ

Большой эстрадный концерт в 2-х отделениях

«ВАС ВЫЗЫВАЕТ ОДЕССА».

В программе: юмор и сатира, пародии, современная эстрадная музыка и песни.

Инструментально-вокальный ансамбль «НЕПТУН».

Билеты продаются в кассе летнего театра парка им. М. Горького ежедневно с 2 ч. дня.

ТАШКЕНТСКИЙ ДОМ ОФИЦЕРОВ

(летний театр)

4, 5 сентября в 8 ч. 30 м. вечера

ВЕЧЕРА БАШКИРСКОЙ И ТАТАРСКОЙ МУЗЫКИ, ПЕСНИ И ТАНЦА

«ПЕСНИ РАДОСТИ»

при участии мастеров искусств и молодых исполнителей Башкирии.

УЧАСТВУЮТ: заслуженная артистка БССР Райса ГАЛИМУЛЛИНА, заслуженный артист РСФСР и БССР, лауреат Всемирного конкурса Анвар ФАХРЕТДИНОВ, заслуженный артист БССР Шамиль РАХМАТУЛЛИН, лауреат Всемирного конкурса, лауреат Республиканской премии им. С. Юлаева Рашида ТУЙСИНА.

В программе: татарские, башкирские народные и современные песни, музыка и танцы, художественное слово, оригинальный жанр.

Билеты продаются в кассе летнего театра парка ОДО ежедневно с 2 ч. дня.

КОНЦЕРТНЫЙ ЗАЛ «БАХОР»

4 сентября в 8 ч. вечера

ОТКРЫТИЕ СЕЗОНА КАМЕРНОЙ МУЗЫКИ

Лауреат Международных конкурсов в Монреале, Брюсселе, Генуе и IV Международного конкурса им. П. И. Чайковского Гидон КРЕМЕР.

ВЕЧЕР СКРИПИЧНОЙ МУЗЫКИ.

В программе: произведения композиторов Телемана, Баха, Прокофьева, Паганини, Венявского.

В концерте принимает участие лауреат IV Международного конкурса им. П. И. Чайковского Татьяна ГРИНДЕНКО.

Билеты продаются в кассе Концертного зала «Бахор» ежедневно с 12 ч. дня.

Коллектив треста «Узбекгидроэнергострой» с глубоким прискорбием извещает о смерти заместителя управляющего трестом Сатина Мадалиевича МАДАЛИЕВА и выражает глубокое соболезнование семье и близким покойного.

Типография издательства ЦК Компартии Узбекистана, г. Ташкент.

Р. 00708. Индекс 64572. Изд. № А-506.